NYPL RESEARCH LIBRARIES
3 3433 08180706 1

Gift of the Author

ATA
Gothaischer

Digitized by Google

Karl Graf von Rex,

Königl. sächs. Kammerherr und Major a. D.,

Domherr von Meißen.

Digitized by Google

Gothaisches

Genealogisches Taschenbuch

Gräflicher Häuser.

[illegible]

[illegible]

Gotha
Justus Perthes.

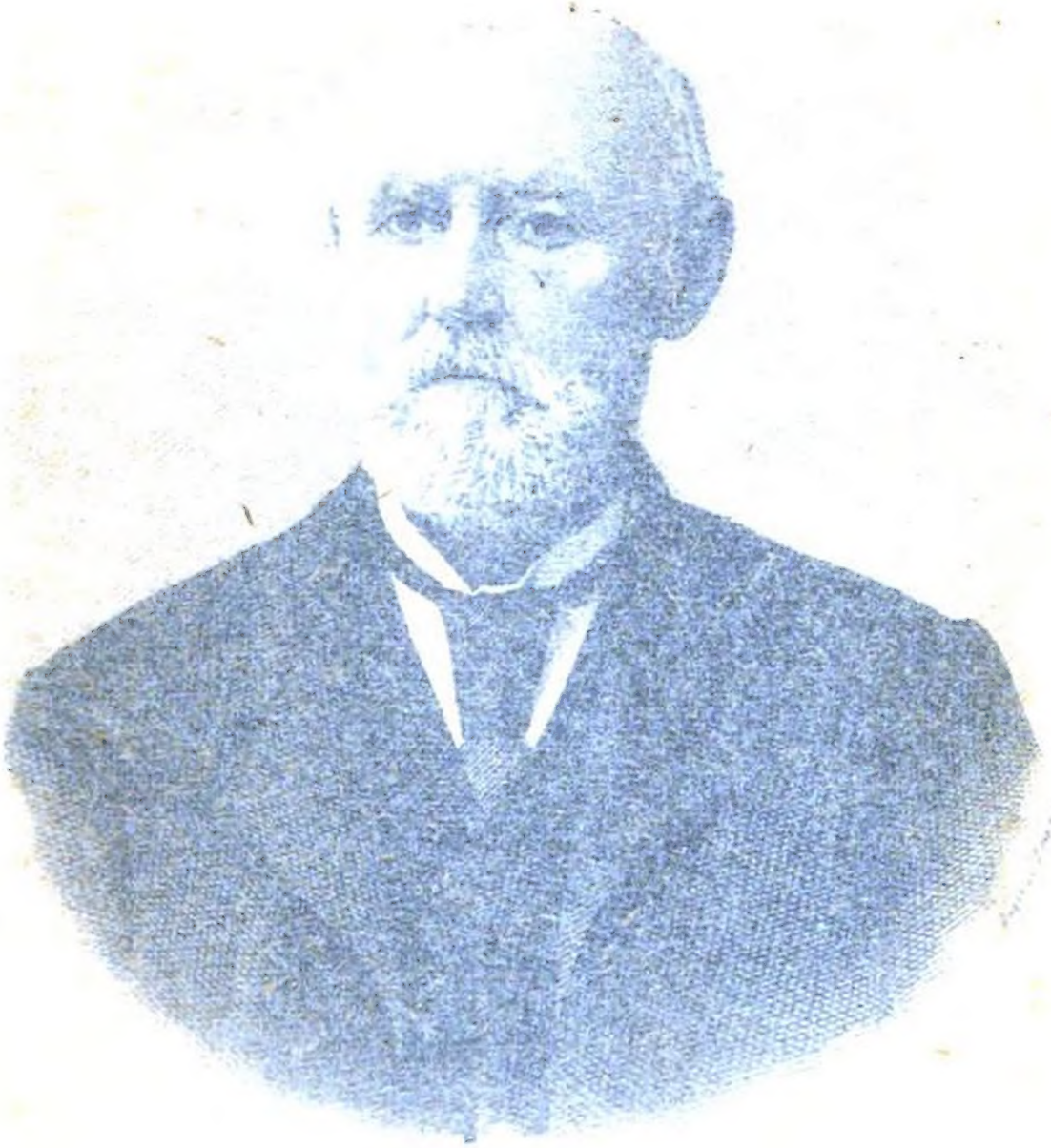

Gothaiſches

Genealogiſches Taſchenbuch

der

Gräflichen Häuſer.

1905.

Achtundſiebzigſter Jahrgang.

Gotha
Juſtus Perthes.

Digitized by Google

THE NEW YORK
PUBLIC LIBRARY
611268A
ASTOR, LENOX AND
TILDEN FOUNDATIONS
R 1932 L

Vorwort.

Der vorliegende achtundsiebzigste Jahrgang des Taschenbuchs der Gräflichen Häuser, geschmückt mit dem Bilde des Königl. sächs. Kammerherrn und Majors a. D. Karl Grafen von Rex, Domherrn von Meißen, konnte mit den nachstehend genannten Familienartikeln bereichert werden:

Bredow, I. Linie, — **Egger**, — **Feilitzsch**, — **Hermersberg**, — **Seefried auf Buttenheim**, — **Wedel**, A.

Die wiederholt von uns ausgesprochene Bitte um Ausfüllung der durch Punkte bezeichneten Lücken, die zum größten Teil fehlende Geburts-, Vermählungs-, Sterbeorte und -Daten und die fehlenden ständigen Wohnorte andeuten, ist nicht unerhört geblieben, denn eine große Zahl solcher Stellen konnte durch Eintrag der Orte oder Daten ausgefüllt werden, und für den nächsten Jahrgang sind der Redaktion von vielen beteiligten Familien weitere Ergänzungen, die jetzt wegen Kürze der Zeit nicht beschafft werden konnten, gütigst in Aussicht gestellt worden.

Aber nicht allein die einzelnen Familien haben regen Anteil am weiteren Ausbau der sie angehenden Artikel dieses Taschenbuchs genommen, auch Gönner und Freunde unserer Werke haben die Redaktion tatkräftig unterstützt, insbesondere unsere ständigen Mitarbeiter und unter diesen Herr D. G. van Epen im Haag mit Nachrichten über Familien, die in den Niederlanden und seinen Kolonien und in Belgien ansässig sind.

Um den sich oft wiederholenden Anfragen zu begegnen, möchte die Redaktion von neuem darauf hinweisen, daß Berichtigungen und Ergänzungen jederzeit entgegengenommen werden und die Aufnahme dieser ohne Erlegung irgendeiner Gebühr geschieht. Ebenso findet die Einstellung neuer Familien vollständig kostenlos statt, sobald die den Grafentitel begründende Urkunde (Original oder beglaubigte

Digitized by Google

Abschrift), vorgelegt worden ist, und zwar muß die Erhebung in den Grafenstand oder die Anerkennung resp. Bestätigung desselben durch einen deutschen Fürsten (Österreich inbegriffen) bzw. eine deutsche zuständige Behörde erfolgt sein.

Wir betrachten es noch als eine angenehme Pflicht, für die im verflossenen Jahre empfangene wohlwollende Hilfeleistung hiermit unseren wärmsten Dank auszusprechen.

Gotha, den 12. November 1904.

Die Redaktion.

Digitized by Google

Inhalt.

Bildnis: **Karl Graf von Rex,** Königl. sächs. Kammerherr und Major a. D., Domherr von Meißen.

Seite

Vorwort III
Nachträge und Berichtigungen VI
Abkürzungen VII
Genealogie der Gräflichen Häuser, nach alphabetischer Ordnung 1
Nekrolog 1028
Generalregister über die in den Jahrgängen von 1825 bis 1903 enthaltenen Familien 1028
Verzeichnis der Bilder in diesen Jahrgängen 1028

Digitized by Google

Nachträge und Berichtigungen.

(Den Jahrgang 1904 betreffend.)

Seite 752. **Schlieffen,** Z. 25 v. u.: Der Scheidungsvermerk beim Grafen Axel Siegfried ist, weil unzutreffend, an dieser Stelle zu streichen.

(Den vorliegenden Jahrgang betreffend.)

Seite 360. **Heussenstamm.** Die Witwe des † Grafen Alexander: Karoline geb. Gfin von Harrach ist 2. Febr. 1822 geboren.

Seite 727, Z. 3 v. o.: Der Gemahl der Gräfin Marie, Graf Ernst von Waldstein, ist K. u. K. Km., GRat und Rittm. a. D.

Digitized by Google

Abkürzungen.

Abt. — Abteilung.
Adj. — Adjutant.
a. D. — außer Dienst.
a. d. H. — aus dem Hause.
Adm. — Admiral.
A. E. — Allerhöchste Entschließung.
A. K.-O. — Allerhöchste Kabinettsorder.
AKorps — Armeekorps.
Anna-O. — Anna-Orden.
Art. — Artillerie.
Art.-Korps — Artilleriekorps.
a. o. G. u. b. M. — außerordentlicher Gesandter und bevollmächtigter Minister.
Bat. — Bataillon.
Batt. — Batterie.
Bev. — Bevollmächtigter.
Brig. — Brigade.
d. A. — der Armee.
Div. — Division.
Drag. — Dragoner.
EO. — Ehrendame.
Ehzg — Erzherzog.
EMitgl. der ungar. Akad. der Wiss. — Ehrenmitglied der ungar. Akademie der Wissenschaften.
erbl. Mitgl. des Herrenh. des österr. Reichsrats — erbliches Mitglied des Herrenhauses des österr. Reichsrats.
Erb.-OJägerm. — Erboberjägermeister.
ERr — Ehrenritter.
Esk. — Eskadron.
Fähnr. — Fähnrich.
Fahnenjkr — Fahnenjunker.
Fiherr — Fideikommißherr.
FML. — Feldmarschalleutnant.
Frhr — Freiherr.
Fst. — Fürstentum.
FZM. — Feldzeugmeister.
GFZM. — Generalfeldzeugmeister.
GDrag. — Gardedragoner. (Leib.-GDrag.-Rgt — Leibgardedragonerregiment).
GReiter — Gardereiter.
Gen. — General.
Gen.-Lt. — Generalleutnant.
Ger. — Gericht.
Gesandtsch.-Sekr. — Gesandtschaftssekretär.
Gf, Gfn u. Gfin — Graf, Grafen und Gräfin.
GOReg.-Rat — Geheimer Oberregierungsrat.
Gouv. — Gouverneur.
Gouvt — Gouvernement.
GRat — Geheimrat.
GReg.-Rat — Geheimer Regierungsrat.
Gren. — Grenadier.
Ghzg — Großherzog.
Ghzgt. — Großherzogtum.
Hptm. — Hauptmann.
Hzg — Herzog.
Hzgt. — Herzogtum.
i. d. E. — in der Evidenz.
i. d. n. a. — in der nicht aktiven.
Inf. — Infanterie.
Inh. — Inhaber.
Joh.-O. — Johanniterorden.
K.-O. — Kabinettsorder.
Km. — Kämmerer.
Khr — Kammerherr.
Kais. — Kaiserlich.
kath. — katholisch.
Kav. — Kavallerie.
Kjkr — Kammerjunker.
Kpt. — Kapitän.
Kmdo — Kommando.
Kmdr — Kommandeur.
Kmdt — Kommandant.
kmdt — kommandiert.
Kgr. — Königreich.
KAdm. — Kontreadmiral.
Konz.-Prakt. — Konzeptspraktikant.
K. u. K. — Kaiserlich und Königlich.
Ldw. — Landwehr.
Leg.-Sekr. — Legationssekretär.
Lt. — Leutnant.
Malt.-RrO. — Malteser-Ritterorden.
Min. — Minister.
Min.-Rat — Ministerialrat.
Min.-Sekr. — Ministerialsekretär.
Min.-VSekr. — Ministerialvizesekretär.
morg. — morganatisch.
NÖsterr. — Niederösterreich (u. ähnliche).
OAmt — Oberamt.
OAppell.-Ger.-Rat — Oberappellationsgerichtsrat.
Oberstlt. — Oberstleutnant.
OForstm. — Oberforstmeister (u. ähnliche).
OLdesger. — Oberlandesgericht.
OLt. — Oberleutnant.
O. v. GVließ — Orden vom Goldenen Vließ.
OD. — Ordensdame.
PD. — Palastdame.
Präs. — Präsident.
Reg.-Rat — Regierungsrat.
Rgt — Regiment.
Rittm. — Rittmeister.
Reichsrats-Abg. — Reichsratsabgeordneter.
Rr — Ritter.
RRr — Rechtsritter.
S. — Seite u. Siehe.
Sekr. — Sekretär.
StkrD. — Sternkreuzordensdame.
Staatsmin. — Staatsminister.
Staatssekr. — Staatssekretär.
StiftsD. — Stiftsdame. (EStiftsD. — Ehrenstiftsdame).
UStaats-Sekr. — Unterstaatssekretär.
VAdm. — Vize-Admiral.
verw. — verwitwet.
VOHofm. — Vizeoberhofmeister.
VPräs. — Vizepräsident.
WGRat — Wirkl. GRat.
z. D. — zur Disposition.
z. F. — zu Fuß.
z. See — zur See.

Diejenigen Familien, in welchen der Gfntitel nur in der Erstgeburt vererbt, sind durch ein der Überschrift beigefügtes * gekennzeichnet; diejenigen, deren Gfntitel als ein nur persönlicher nicht vererbt, sind durch ** gekennzeichnet.

Gräfliche Häuſer

nach alphabetiſcher Ordnung.

Abensperg und Traun

(a. d. H. der Herren von Traun).

holiſch. — Oberöſterreichiſcher Uradel; Reichsgf. als „Grafen von Abensperg-Traun" d. d. ...burg 15. Aug. 1653; Sitz und Stimme im ſchwäbiſchen Gfnkollegium als Beſitzer der ...0 erworbenen (1804 verkauften) Reichsgfſchaft Eglofs 1662; Oberſt-Erbldpanier- und ...richamt des Ehzgts Öſterreich ob und unter der Enns d. d. Wien 29. Juli 1705. — Geſchichtl. Notiz und Stammreihe im Jahrg. 1871, S. 1.

I. Linie (in Baden).

Stifter: Gf Franz Anton, † 1741.

Franz Seraphim Graf von Abensperg und Traun, geb. Wien 21. Mai 1805, † Graz 13. Febr. 1857; verm. Mannheim 10. Nov. 1845 mit Wilhelmine ...ſch. Freifrau von Kulmer zum Roſenpichl und Hohenſtein, geb. Szüts von ...asnád, geb. . . 25. April 1816, † Frauenſtein 2. Mai 1874.

...hn: 1. Eugen Franz Xaver Wilhelm Anton, geb. St. Gotthardt bei Graz ...l. Sept. 1846, Kgl. preuß. Hptm. a. D.; verm. Wien 5. April 1893 mit — ...mmerence Wiſchnich von Naſzód, geb. Wien 13. Juni 1863. [Frauen...tein, Kärnten.]

...eo, geb. St. Gotthardt 29. Sept. 1856. [. . .]

II. Linie (in Öſterreich).

...ter: Gf Johann Adam I. Joſeph Kajetan Philipp, geb. 30. April 1705, † 17. Dez. 1786, Bruder des Stifters der I. Linie.

1. Aſt: Petronell.

...reich. — Beſitz: Die Fideikommiſſe Traun und Petronell, OÖſterr. u. NÖſterr., und Biſam...berg, NÖſterr.

Otto Ehrenreich Maria Graf von Abensperg und Traun, geb. . . 23. Sept. 1848, † Abbazia 12. Febr. 1899, Fkherr ꝛc., K. u. K. Km. und GRat, Oberſthofm. Sr. K. u. K. H. des Ehzgs Franz Ferdinand von Öſterreich-Eſte, ERr des ſouv. Malt.-RrO.; verm. Wien 11. Juni 1872 mit — Thereſe Gfin von Trautt...mansdorff, geb. Wien 17. Mai 1852, des † Ferdinand Fſtn von Traut...mansdorff Tochter, K. u. K. PD. und StkrD. (ſ. Goth. Hofkalender, II. Abt.). [Petronell.]

...der: 1. Gabriele Marie Anna Thereſia Erwina, geb. Petronell 25. April 1873, StkrD.; verm. Wien 9. Okt. 1892 mit Rambald Gfn von Collalto,

K. u. K. Km. und Lt. der Res. des Drag.-Rgts Nr. 2 (s. Goth. Hofkalender, III. Abt.). [Schloß San Salvatore, Prov. Treviso.]

2. Anna Maria Franziska Theodora, geb. Petronell 12. Nov. 1875, StkrD.; verm. Wien 19. Jan. 1895 mit Heinrich Gfn und Herrn von und zu Clam-Martinic, Herrn auf Clam ꝛc., K. u. K. Km. und OLt. im Ldw.-Ul.-Rgt Nr. 2. [. . .]

3. Karl Maria Ferdinand, geb. . . 11. Febr. 1877, Fkherr und erbl. Mitgl. des Herrenh. des österr. Reichsrats, Oberst-Erbldpanierträger in Österreich ob und unter der Enns, K. u. K. Km. und Attaché. [. . .]

2. Ast: Meissau.

Besitz: Die Fideikommisse Groß-Schweinbarth, Pockfließ, Rappotenstein und Meissau.

† Hugo Graf von Abensperg und Traun, geb. Wien 20. Sept. 1828, † Meissau 3. Aug. 1904 (Vatersbruder des Gfn Otto Ehrenreich Maria, s. 1. Ast), Fkherr ꝛc., Herr auf Wolkersdorf, K. u. K. GRat und Oberstkm., Kr des O. v. GVließ; verm. Wien 21. Nov. 1871 mit Valentine Gfin von Esterházy a. d. H. Cseßnek, geb. Madrid 16. Dez. 1849, † Wien 11. Juni 1874, K. u. K. PD. und StkrD.

Sohn: Rudolf, geb. Wien 21. Sept. 1872, Fkherr und erbl. Mitgl. des Herrenh. des österr. Reichsrats, Herr auf Wolkersdorf, NÖsterr., K. u. K. Km., Statth.-Konzipist und Lt. der Res. des Drag.-Rgts Nr. 6; verm. Wien 10. Febr. 1901 mit — Marie Gfin Podstatzky-Lichtenstein, geb. Wien 19. März 1878, StkrD. [Baden bei Wien.]

Kinder: 1) Johann Adam, geb. Wien 27. Febr. 1902.
2) Franziska, geb. Baden bei Wien 1. Mai 1903.

Adelmann von Adelmannsfelden.

Katholisch und evangelisch. — Württemberg. — Schwäbischer Uradel, der mit Walchun von Adelmannsfelden und seinem Bruder Rudolf 1147 zuerst urkundlich erwähnt wird; Erbmarschallamt der gefürsteten Propstei Ellwangen, nunmehriges Provinzial-Erbamt des Kgr. Württemberg. (Seniorat) 1674; Reichsfrhr. d. d. Prag 14. Febr. 1660 (vom Kaiser Leopold I.); Reichsgf. und bayer. Gf. d. d. . . 22. Sept. 1790 (vom Kurfstn Karl Theodor von Pfalzbayern, als Reichsvikar, s. Jahrg. 1867, S. 1). — Gemeinschaftlicher Fkbesitz, Majorat je in den Stämmen der unten genannten vier Brüder (Familienstatut von 1891): Die Rittergüter Hohenstadt (erste Besitznahme 1407, dauernder Bes. seit 1530) und Schechingen (dauernder Bes. seit 1435), OAmt Aalen, Kgr. Württemberg.

† Klemens Wenzeslaus Graf Adelmann von Adelmannsfelden, geb. Ellwangen 17. Sept. 1771, † das. 19. Febr. 1826, Erbmarschall von Ellwangen, K. K. Km., Kgl. württemb. Khr; verm. Grüningen 13. April 1807 mit Maria-Anna Freiin von Hornstein-Grüningen, geb. Grüningen 1. Okt. 1787, † Ellwangen 27. Dez. 1838.

Söhne: 1. † Sigismund Klemens Philipp, geb. Hohenstadt 14. Sept. 1809, † Ellwangen 4. April 1864; verm. Stuttgart 5. Okt. 1847 mit Lina Freiin von Dernbach, geb. Fulda 28. Okt. 1826, † Hohenstadt 8. Juli 1850.

Sohn: Heinrich Lothar Honor, geb. Hohenstadt 19. Dez. 1848, Geschäftsleiter des Fideikommisses, Kgl. württemb. Khr, Fstl. hohenzoll. Hofkammerpräs.; verm. Schaubeck 19. Aug. 1875 mit — Sophie Freiin von Brusselle-Schaubeck, geb. Wien 11. März 1851, CD. des Kgl. bayer. Theresien-O. [Sigmaringen.]

Kinder: (1) Sigismund Maria, geb. Hohenstadt 29. Juni 1876, Dr. jur., Kgl. preuß. Reg.-Referendar. [Wiesbaden.]

(2) Raban Felix, geb. Hohenstadt 12. Nov. 1877, Dr. jur., Kgl. preuß. Ger.-Assessor. [Homburg v. d. H.]

(3) Mechtildis Charlotte, geb. Hohenstadt 24. Dez. 1878, HofD. J. K. u. K. H. der Frau Hzgin Robert von Württemberg, geb. Ehzgin von Österreich. [Stuttgart.]

2. † Klemens Philipp Friedrich Wilhelm, geb. Hohenstadt 22. Aug. 1812, † Nördlingen 25. Aug. 1886, Kgl. württemb. Oberstlt. a. D., EKr des souv. Malt.-KrO.; verm. München 15. Dez. 1856 mit — Sophie Maria Mathilde Josephine von Chlingensperg auf Berg, geb. Berg 11. März 1837, ED. des Kgl. bayer. Theresien-O. [Schloß Berg ob Landshut, NBayern.]

Sohn: Gustav Konstantin Ludwig Joseph, geb. Stuttgart 30. April 1858, Kgl. württemb. Khr, Kgl. bayer. Rittm. a. D.; verm. München 15. Mai 1889 mit Gabriele Gfin von Montgelas, geb. München 26. Nov. 1868, † Wiesbaden 16. Sept. 1901. [Hohenstadt.]

Töchter: (1) Maria Amélie Sophie Klementine Gabriele, geb. München 16. Mai 1890.

(2) Gabriele Elisabeth Amélie Sophie Maria, geb. Stuttgart 29. Aug. 1891.

3. † Friedrich Joseph Karl Patricius, geb. Ellwangen 18. Juli 1817, † Tübingen 8. Juni 1852; verm. Stuttgart 8. Juni 1847 mit Sophie von Vischer-Zhingen, geb. Calw 22. Juni 1828 (evang.), † Adelmannsfelden 18. Nov. 1897, Mitbes. von Zhingen.

Söhne: 1) † Alfred Sigismund Klemens Friedrich Wilhelm, geb. Stuttgart 4. Juli 1848, † Wiesbaden 18. April 1887, Kgl. württemb. Rittm. a. D.; verm. Aachen 2. Mai 1882 mit — Lucy Karoline Adeline Cockerill, geb. Aachen 26. Juni 1860 (evang.; wiederverm. . . Sept. 1889 mit Richard Fleischer [Wiesbaden]).

Tochter (evang.): Irma Henriette Emilie Sophie, geb. Allner, Rheinprov., 7. März 1884, Mitbes. von Zhingen, OAmt Leonberg.

2) † Klemens Adolf Wilhelm Rudolf Graf Adelmann von und zu Adelmannsfelden [„und zu" laut württemb. Restr. vom 25. April 1890 für sich und seine Nachkommen], geb. Stuttgart 4. Mai 1850 (evang.), † das. 19. April 1900, Herr des Stammschlosses Adelmannsfelden, OAmt Aalen [als Primogenitur bestätigt s. d. 31. Mai 1893], Mitbes. von Zhingen, Kgl. württemb. Khr, EKr des Joh.-O.; verm. Stuttgart 3. Mai 1881 mit — Agnes Gfin von Zeppelin, geb. St. Leonards Court, Engl., 10. Juni 1861 (evang.). [Schloß Adelmannsfelden bei Ellwangen und Stuttgart.]

Kinder, Mitbes. von Zhingen: (1) Brigitte Agnes Mabella Dorothea, geb. Stuttgart 12. Aug. 1888.

(2) Wilhelm-Sigfried Rudolf Friedrich Alfred, geb. Adelmannsfelden 25. Febr. 1892.

(3) Rüdiger Rudolf Friedrich Wilhelm, geb. Adelmannsfelden 10. Aug. 1893.

(4) Irmingard Agnes Sophie, geb. Adelmannsfelden 26. Juni 1895.

4. † Karl Siegfried Anton, geb. Ellwangen 31. Okt. 1825, † das. 26. März 1895, Kgl. württemb. OFörster a. D.; verm. Cannstatt 11. Okt. 1853 mit — Helene Philippine Henriette Agathe Heine, geb. Cannstatt 3. Aug. 1832. [Ellwangen.]

Kinder: 1) Helene Henriette Maria Anna Philippine, geb. Mergentheim 2. Aug. 1854; verm. Rottenburg 1. Mai 1877 mit Ludwig Fischer von Weikersthal, Kgl. württemb. GMajor z. D. [Ellwangen.]

2) Oskar Klemens Karl Jakobus Honor, geb. Mergentheim 21. Febr. 1856, Kgl. württemb. Khr und Rittm. a. D., Hofmarschall Sr. K. H. des Hzgs Philipp von Württemberg. [Stuttgart.]

3) Elisabeth, geb. Rottenburg 5. Mai 1867. [Ellwangen.]

Ahlefeldt.

Evangelisch. — Dänemark, England, Rußland und Preußen. — Schleswigscher Uradel. — Beschreibung des Wappens im Jahrg. 1882, S. 4. — Über die Abstammung s. Jahrg. 1867, S. 4; Stammreihe im Jahrg. 1894, S. 4.

A. Ahlefeldt-Eschelsmark.

Dänischer Grafstand 7. Mai 1672 (für Burchard von Ahlefeldt auf Eschelsmark).

† Konrad Graf von Ahlefeldt, geb. . . 24. Juni 1771, † . . 17. Dez. 1837, Kgl. dän. Oberst und Kmdt von Glückstadt; verm. . . 1792 mit Christine Sophie Dorothea von Qualen a. d. H. Marienthal, geb. . . 1766, † . . 13. Sept. 1816.

Söhne: 1. † Karl Friedrich, geb. . . 17. März 1797, † Kopenhagen 26. Juli 1873, Kgl. dän. Major a. D.; verm. . . mit Anna Svendsen, geb. . . 6. Febr. 1804, † . . 14. Nov. 1859.

Söhne: 1) † Karl Friedrich, geb. . . 17. Aug. 1839, † Nyholm 27. Okt. 1872, Herr auf Foldbygaard; verm. Kopenhagen 25. Febr. 1864 mit — Hildegard Holbergiana Friederike Stendrup, geb. Kopenhagen 8. Aug. 1841. [Kopenhagen.]

Kinder: (1) Friedrich Karl Burchard, geb. Nyholm bei Skive 30. Juni 1865; verm. . . 2. Aug. 1890 mit — Maria Ramona Mendez, geb. . . 17. Dez. 1863. [Serana, Argentinien.]

(2) Ludovika Kamilla Elisa Hildegard, geb. Nyholm 28. Jan. 1869; verm. Buenos Aires 29. Aug. 1896 mit Anders Waldemar Messerschmidt, Geschäftsführer. [Buenos Aires.]

(3) Benny Anna Sophie, geb. Nyholm 27. März 1870; verm. Kopenhagen 20. Febr. 1895 mit Wilhelm Rasmussen, Kgl. dän. VKonsul, Fabrikdirektor. [Engelholm, Schweden.]

(4) Hilda Christine, geb. Nyholm 23. Juni 1871; verm. Kopenhagen 21. Juli 1894 mit Henry Allerup English, Bureauchef. [London.]

(5) Karl Friedrich Holger, geb. Nyholm 17. Dez. 1872, Handelskorrespondent. [London.]

2) Einar Ferdinand Eduard, geb. . . 22. Okt. 1845; verm. . . 4. Aug. 1869 mit — Karen Marie Seieröe, geb. . . 18. Febr. 1842. [Grönholt bei Fredensborg.]

3) † Christian Ludwig, geb. . . 24. Aug. 1847, † Utterslövmark 25. Juli 1889; verm. . . 5. März 1874 mit — Margarete Christine Thomsen, geb. . . 20. Okt. 1831. [Utterslövmark.]

2. † Christian, geb. . . 12. Nov. 1804, † . . 11. Sept. 1868, Herr des Rantzau-Heiligenstedtner Fideikommisses; verm. . . 3. Juli 1843 mit Anna von Wöldike, geb. . . 14. Okt. 1815, † Wiesbaden 10. Juli 1870.

Kinder: 1) † Rudolf, geb. . . 21. Juli 1846, † Naestved 23. Nov. 1881, Herr des Rantzau-Heiligenstedtner Fideikommisses, Kgl. hannov. Lt. im Cambridge-Drag.-Rgt; verm. Naestved 27. Jan. 1881 mit — Ida Marie Margarete Gedde, geb. Viborggaard 11. April 1849. [Kopenhagen.]

Tochter: Anny, geb. Naestved 2. März 1882, erspekt. auf Vallö.

2) Sophie, geb. . . 11. April 1848 [Paris]; verm. I) . . Juli 1878 mit Ernst Runge, † . . 29. Jan. 1883, Apotheker; II) Friedrichshagen bei Berlin 13. Sept. 1893 mit Adolf von Dresky (gesch. . .; hat ihren Geburtsnamen wieder angenommen).

3) † Konrad, geb. . . 11. April 1849, † Schweidnitz 9. Mai 1903, Herr des Rantzau-Heiligenstedtner Fideikommisses; verm. Görlitz 8. Nov. 1889 mit — Franziska Eugenie Elisabeth Katharina Adelaide Karola von Dresky, geb. Görlitz 3. Nov. 1868. [Schweidnitz, Schles.]

Kinder: (1) Karl-Christian, geb. Dresden 31. Jan. 1891, Herr des Rantzau-Heiligenstedtner Fideikommisses.

(2) Hans Konrad, geb. Dresden 6. Mai 1892.
(3) Burchard Friedrich, geb. Dresden 14. Juni 1894.
(4) Katharina Anna, geb. Dresden 15. Febr. 1896, erspekt. auf Preetz.

B. Ahlefeldt-Laurvigen.

Reichsgf. d. d. Wien 14. Dez. 1665 (für Friedrich von Ahlefeldt); dänischer Lehensgf zu Langeland 20. Juni 1672; Annahme des Namens „Ahlefeldt-Laurvigen" mittels Kgl. dän. Patentes d. d. 7. Okt. 1785.

† Christian Graf von Ahlefeldt-Laurvigen, Lehensgf zu Langeland ꝛc., geb. Tranekjaer 17. Mai 1732, † das. 9. Okt. 1791, Kgl. dän. Khr und Gen.-Major; verm. Lundsgaard 19. Jan. 1759 mit Elisabeth von Juel, geb. . . 20. Aug. 1743, † Björnemose 23. Jan. 1803.

Söhne: 1. † Jens Juel, geb. Björnemose 10. Juli 1764, † Schleswig 20. Nov. 1794, Kgl. dän. Rittm.; verm. . . 1788 mit Sophie Dorothea von Hedemann, geb. Himmelmark 16. Dez. 1760, † Lundsgaard 17. Febr. 1820.

Söhne: 1) † Christian Johann Friedrich, Lehensgf zu Langeland ꝛc., geb. Altona 7. Jan. 1789, † Paris 1. Mai 1856, Kgl. dän. Khr, GKonferenzrat und Oberst; verm. Husby 1. Mai 1812 mit Julie Luise Gfin von Wedell-Wedellsborg, geb. . . 20. Mai 1791, † Lundsgaard 13. Aug. 1877.

Kinder: (1) Sophie Friederike Karoline Wilhelmine Adamine Johanna Auguste, geb. Lundsgaard 23. Sept. 1814; verm. Kjerteminde 20. Mai 1844 mit Erich von Scheel, † Kopenhagen 20. März 1878, Kgl. dän. Khrn, Mitgl. des LdesOGerichts in Kopenhagen. [Kopenhagen.]

(2) † Friedrich Ludwig Wilhelm, Lehensgf zu Langeland ꝛc., geb. Lundsgaard 23. April 1817, † Tranekjaer 30. Nov. 1889, Kgl. dän. GKonferenzrat, Khr und Hofjägerm.; verm. Kopenhagen 11. Aug. 1843 mit Marie Mathilde Albertine Gfin von Schulin, geb. Frederiksdal 23. Mai 1820, † Kopenhagen 5. Febr. 1885.

Söhne: a. Christian Johann Friedrich, geb. Mörkegaard 31. Juli 1844, Lehensgf zu Langeland (die Güter Tranekjaer, Korsebölle, Paeregaard, Blegholm, Bjerrebygaard, Nygaard, Nordenbro, Tryggelevgaard, Sögaard, die Insel Birkholm und ein Fkkapital von 4 583 000 dän. Kronen), Herr der Stammgüter Ahlefeldt (die Güter Holmegaard, Brolykke, Lykkesholm und Vestergaard, die Inseln Strynö und Strynö Kalv, nebst Fkkapital von 781 200 dän. Kronen) und des als Ersatz der Gfschaft Laurvig substituierten Fkkapitals (von 1 272 400 dän. Kronen), Herr auf Hjortholm, Kgl. dän. Khr und Hofjägerm., Mitgl. des Reichstags Landsthing; verm. Kopenhagen 23. Mai 1869 mit — Johanne Ida Brigitte Augusta Baronin Wedell-Wedellsborg, geb. Vallö 11. Mai 1846. [Tranekjaer, Langeland, und Kopenhagen.]

Söhne: a) Friedrich Ludwig Wilhelm, geb. Brolykke 14. Juni 1870, Herr des Stammh. Lundsgaard (mit Jershauge und Fkkapital von 12 300 dän. Kronen), **cand. mag.** [Lundsgaard, Fühnen.]

b) Preben Ferdinand, geb. Brolykke 27. Okt. 1872, **cand. jur.**, Kgl. dän. Konsulatssekr.; verm. Kopenhagen 12. Sept. 1899 mit — Marie (Mary) Emilie Henriette de Gohr, geb. Nicolajew 11. Okt. 1874. [London.]

Kinder: (a) Ingegerd Marie Johanne Henriette, geb. Kopenhagen 17. Okt. 1900, erspekt. auf Vallö.

(b) Kai Benedikt, geb. Kopenhagen 17. März 1903.

c) Hans Benedikt, geb. Wiesbaden 12. April 1883. [Kopenhagen.]

b. Sigismund Ludwig, geb. Mörkegaard 4. Sept. 1846, Herr auf Ulstrup, Kgl. dän. Khr, Hofjägerm. und Lt. a. D.; verm. Juellinge 4. Sept. 1868 mit — Polly Karoline Charlotte Amalie Gfin Krag-Juel-Vind-Frijs, geb. Juellinge 25. Okt. 1849. [Kopenhagen.]

Digitized by Google

Sohn: Friedrich Julius, geb. Ulstrup 3. Juli 1869, Pächter von Ulstrup, Kgl. dän. Lt. a. D.; verm. Kopenhagen 27. Sept. 1900 mit — Emma Gelrica van Cappelle, geb. Arnheim, Holland, 1. März 1875. [Ulstrup.]
Tochter: Ingeborg Polly Maria, geb. Ulstrup 6. Sept. 1901, erspekt. auf Vallö.

c. Julius Ludwig Graf Ahlefeldt-Laurvigen-Bille [dän. Namen- und Wappenvermehrung d. d. Kopenhagen 10. Febr. 1883], geb. Kopenhagen 16. Febr. 1849, Herr auf Skovsbo, Administrator der Baronie Scheelenborg und des Stammh. Taasinge, Kgl. dän. Khr und Hofjägerm., Mitgl. des Amtsrats; verm. Egeskov 28. Juli 1875 mit — Kamille Jessie Baronin Bille-Brahe, geb. Berlin 18. Mai 1853, Herrin des Stammh. Egeskov (mit Fkkapital von 1 584 000 dän. Kronen) und auf Fjellebro. [Egeskov bei Kvaerndrup und Kopenhagen.]
Kinder: a) Kamille Jessie Agnete, geb. Skovsbo 1. Sept. 1876; verm. Egeskov 29. Juli 1898 mit Ludwig Gfn Brockenhuus-Schack, Kgl. dän. Hofjägerm. [Kopenhagen.]
b) Friedrich Preben, geb. Skovsbo 30. Sept. 1880, cand. phil.; verm. Hoedholm 15. März 1904 mit — Eleonora Sophie Gfin Bille-Brahe-Selby, geb. . . 12. Sept. 1880. [Skovsbo, Fühnen.]

d. Friedrich (Fritz) Ludwig Wilhelm, geb. Mörkegaard 10. Juni 1853, Herr auf Kjärsgaard, Fühnen, Kgl. dän. Khr und Hofjägerm.; verm. Hvidkilde 16. Nov. 1877 mit — Anna Christiane Adelheid Freiin von Rosenörn-Lehn, geb. Kiel 23. April 1857. [Kjaersgaard bei Eiby.]
Söhne: a) Christian Erich Julius, geb. Kjaersgaard 6. Sept. 1878, cand. for. [. . .]
b) Erich Otto Sigismund, geb. Kjaersgaard 3. Aug. 1880, Kgl. dän. Lt. im 6. Inf.-Rgt. [Odense.]
c) Julius, geb. Kjaersgaard 16. Aug. 1889. [Birkeröd.]

e. Karl William, geb. Tranekjaer 2. Mai 1860, Herr auf Eriksholm, Seeland, Kgl. dän. a. o. G. u. b. M. in Wien; verm. Gentofte 26. April 1887 mit — Elisabeth Gfin Danneskjold-Samsöe, geb. Paris 28. Okt. 1866.
Kinder: a) Mathilde Wanda Elisabeth, geb. Tranekjaer 16. Aug. 1888, erspekt. auf Vallö.
b) Elisabeth (Else), geb. Paris 31. Juli 1889, erspekt. auf Vallö.
c) Kaj Friedrich Sophus, geb. Paris 16. Okt. 1890.
d) Christian William Benedikt (Bent), geb. London 15. April 1896.

2) † Karl Friedrich Christoph, geb. Deutsch-Nienhof 15. Dez. 1792, † Fredensborg 3. Febr. 1871, Kgl. dän. Khr, GKonferenzrat, OZeremonienm. und Major; verm. Kopenhagen 11. Juli 1818 mit Antoinette Nancy Gfin Krag-Juel-Vind-Frijs, geb. Juellinge 6. April 1797, † Fredensborg 3. April 1883.
Kinder: (1) † Richard Julius Friedrich, geb. Kopenhagen 22. April 1819, † Randers 20. März 1863, Kgl. dän. Rittm. a. D.; verm. . . 24. Febr. 1852 mit Marie Sophie Friederike Munk, geb. Veile 26. Juli 1823, † Kopenhagen 8. April 1895 (wiederverm. . . 5. Aug. 1866 mit Julius Jörgensen, † Frederiksborg 13. Juli 1879, Kgl. dän. Rittm.).
Kinder: a. † Emil, geb. . . 26. Jan. 1853, † St. Petersburg 20. Sept. 1890, Kais. russ. Telegraphenbeamter [russ. Erbadel 1887 und russ. Genehmigung zur Führung des dän. Grafentitels und Wappens d. d. 21. Dez. 1888]; verm. Irkutsk 15. Okt. 1879 mit — Varvara Paulinowna Clementinowna Sophin, geb. Irkutsk 24. Dez. 1858. [St. Petersburg.]
Kinder: a) Wladimir, geb. Irkutsk 22. Sept. 1882. [. . .]
b) George, geb. St. Petersburg 15. Nov. 1884.

b. Antoinette Agnes Mathilde, geb. Randers 1. Jan. 1855, erspekt. auf das adelige St. Johanniskloster vor Schleswig. [Kopenhagen.]

(2) Friedrich Adolf Chriſtian Erhard, geb. Kopenhagen 29. Okt. 1823, cand. jur., Kgl. dän. Poſtm. und Telegraphenverwalter a. D.; verm. . . 16. Aug. 1856 mit Roſalie Angelika Emilie verw. Peterſen, geb. Weiß, geb. Kopenhagen 16. Nov. 1823, † Ringſted 17. Aug. 1884. [Fredensborg.]

(3) Agnes Henriette Charlotte, geb. Kopenhagen 5. Juli 1825, EhD. des Kgl. bayer. Thereſien-O.; verm. Fredensborg 15. Mai 1851 mit Napoleon Alcindor Baron Beaulieu, † London 11. Okt. 1871, Kgl. belg. Gen.-Major und Geſandten. [London.]

(4) † Wilhelm Friedrich, geb. . . 24. Mai 1830, † Korſelitze 25. Jan. 1897, Kgl. dän. Khr und Okt. a. D.; verm. Adelersborg 29. Sept. 1857 mit — Bertha Sophie Luiſe Freiin von Zytphen-Adeler, geb. Kopenhagen 21. Okt. 1836. [Fredensborg.]

Kinder: a. Agnes Sophie Luiſe, geb. Fredensborg 29. Juni 1858; verm. Kopenhagen 10. Dez. 1880 mit Jens Chriſtian Gfn Krag-Juel-Vind-Friis, Herrn der Baronie Juellinge, Kgl. dän. Hofjägerm. [Juellinge, Laaland.]

b. Friederike Hedwig Antoinette, geb. Kopenhagen 23. Febr. 1861, a. o. StiftsD. von Vallö. [Kopenhagen.]

c. Mathilde, geb. Kopenhagen 14. März 1863, StiftsD. von Vallö. [Fredensborg.]

d. Friedrich, geb. Kopenhagen 26. Juni 1869, Pächter von Bellinge, cand. agr., Kgl. dän. Lt. der Reſ. der Leibgarde; verm. . . 15. Juli 1897 mit — Emmy Hillerup, geb. Ny Kriſtineberg 4. Mai 1874. [Bellinge, Laaland.]

Töchter: a) Elſe, geb. Bellinge 15. April 1898, erſpekt. auf Vallö.

b) Inge, geb. Bellinge 12. Okt. 1899, erſpekt. auf Vallö.

c) Aaſe, geb. Bellinge 17. Febr. 1902, erſpekt. auf Vallö.

(5) † Friedrich, geb. . . 16. Juni 1834, † Möllerup 28. Juli 1888, Herr auf Möllerup, Kgl. dän. Hofjägerm. und PLt. a. D., K. u. K. Lt. a. D.; verm. Kopenhagen 21. Nov. 1860 mit Luiſe Oline Julie Charlotte von Neergaard a. d. H. Troiborg, geb. Lindersvold 21. Mai 1840, † Möllerup 2. Nov. 1900.

Söhne: a. Karl Ferdinand, geb. Wien 12. Aug. 1861, Kgl. dän. Poſtexpedient in Viborg.

b. Friedrich Wilhelm (Willy), geb. Sölleröd 11. Sept. 1864, Herr auf Möllerup, cand. polit.; verm. Gimlinge 27. Sept. 1892 mit — Toſa Alvilde von Neergaard, geb. Gyldenholm 29. März 1871.

Kinder: a) Anna Henriette Eliſabeth, geb. Kopenhagen 18. Aug. 1893, erſpekt. auf Vallö.

b) Karl Friedrich Wilhelm, geb. Aarhus 13. Jan. 1896.

c) Hans Benedikt, geb. . . 24. Mai 1897.

2. † Karl Wilhelm Ferdinand, geb. Björnemoſe 5. Aug. 1769, † Birkelſe 24. Juni 1852, Herr auf Taarnholm, Domherr von Lübeck; verm. I) Veirup 21. Okt. 1798 mit Edel Dyre Brockenhuus-Lövenhjelm, geb. Veirup 7. Nov. 1774, † Björnemoſe 22. März 1804; II) Nyborg 21. Okt. 1806 mit Klaudine Bang, geb. Nyborg 16. Dez. 1789, † Ullſtrup 4. März 1838.

Söhne 1r Ehe: 1) † Chriſtian Konrad, geb. Veirup 23. Juni 1799, † Frederiksborg 8. Febr. 1845, cand. for., Kgl. dän. Forſt- und Jagdjkr; verm. Taanborg 2. Sept. 1828 mit Agnes Friederike Linnich, geb. Altona 27. Aug. 1790, † Silkeborg 13. März 1874.

Sohn: † Friedrich Ferdinand Heinrich Emil, geb. Tranekjaer 23. April 1830, † Silkeborg 8. Juni 1904, Kgl. dän. Zollverwalter, Forſtkaſſierer und Verw. des Kgl. Krongutes Silkeborg; verm. I) Korſör 14. Jan. 1865 mit Karoline Bolette verw. Balche, geb. Ortved, geb. Korſör 1. Juli 1840, † Veldringe 13. Juli 1869; II) Odenſe 30. Juli 1870 mit Eleonore Chriſtine Oktavia Borch, geb. Odenſe 24. Okt. 1835, † Silkeborg 25. Febr.

1872; III) Silkeborg 9. Nov. 1873 mit — Anna Nielsen, geb. Aalborg 10. Juli 1848. [Silkeborg.]

Kinder: a) 1r **Ehe:** a. Emilie Agnes, geb. Korsör 15. Nov. 1865; verm. Silkeborg 12. Dez. 1884 mit Claus Clausen, Kgl. dän. Zollassistenten und Krongutbevollm. [Silkeborg.]

b. Gustav Adolf, geb. Korsör 3. Jan. 1867, Kgl. dän. Zollassistent in Kopenhagen.

c. Sophie Henriette, geb. Korsör 21. April 1868; verm. . . 5. Mai 1898 mit Jens Lund, cand. phil., Verlagsbuchhändler. [Kopenhagen.]

— b) 3r **Ehe:** d. Christian Emil, geb. Silkeborg 30. Juni 1874, Zollbevollm.; verm. . . 27. Nov. 1900 mit — Merry Emilie Stege, geb. . . 30. Aug. 1877. [Silkeborg.]

Kinder: a) Elsa Karin, geb. Silkeborg 27. Aug. 1901.

b) Emil Friedrich Ferdinand, geb. Silkeborg 6. Dez. 1902.

2) † Johann Adolf, geb. Veirup 10. Dez. 1800, † Blegholm 17. Mai 1849, Herr auf Tollestrup; verm. Humble 20. Okt. 1833 mit Charlotte Juliane Alexandrine Gfin von Ahlefeldt-Laurvigen, geb. Möllegaard 18. Sept. 1806, † Tollestrup 4. Nov. 1897.

Söhne: (1) Christian Julius Karl Ferdinand, geb. Taarnholm 26. Sept. 1834; verm. . . 27. Mai 1882 mit Thea Carstens, geb. . . 4. Nov. 1844, † Chicago 23. Aug. 1893. [Tvaersted.]

Sohn: Karl Arthur Sophus, geb. Chicago 22. März 1883. [. . .]

(2) † Christian Konrad, geb. Taarnholm 12. Juli 1836, † Ny Hammelmose 26. Juni 1903; verm. I) Humble 26. Juli 1866 mit Albertine Elise Drejer, geb. Tryggelev 25. Juni 1838, † Hammelmose 23. Mai 1877; II) Humble 14. Juni 1878 mit deren Schwester Rosa Marie Magdalene Drejer, geb. Rudkjöbing 15. Juni 1831, † Ny Hammelmose 20. März 1903.

Söhne 1r Ehe: a. Johann Adolf, geb. . . 31. Okt. 1868, Herr auf Tveden, Kgl. dän. Lt. a. D.; verm. Aistrup 23. Nov. 1893 mit — Agnes Marie Lorentzen, geb. . . 22. Nov. 1869. [Tveden bei Agersted.]

Kinder: a) Karl Christian Ulrich Hippel, geb. Tveden 1. Sept. 1894.

b) Edith Charlotte Constance, geb. Tveden 14. Okt. 1897.

c) Ida Albertine Marie Juliette, geb. Tveden 29. Aug. 1901.

b. Jakob, geb. . . 10. Sept. 1873; verm. . . 19. Dez. 1901 mit — Hulda Falster, geb. . . 4. Febr. 1876. [. . .]

(3) Wilhelm Alexander, geb. Blegholm 20. Juni 1838, Pächter von Blegholm, cand. jur., Kgl. dän. Lt. a. D.; verm. Skröbelev 2. Juli 1873 mit Lykke Marie Andersen, geb. Nedergaard 6. Nov. 1846, † Blegholm 14. Aug. 1880. [Blegholm bei Rudkjöbing.]

Töchter: a. Mathilde, geb. Blegholm 2. Juli 1874, erspekt. auf Vallö.

b. Lykke Marie Charlotte, geb. Blegholm 20. Juli 1880, erspekt. auf Vallö.

(4) Sophus Friedrich Ferdinand, geb. Blegholm 17. Nov. 1840, Herr auf Tollestrup, Amtsrichter ꝛc., Kgl. dän. Lt. a. D.; verm. Kopenhagen 16. Okt. 1878 mit — Anna Marie Mathilde Bech, geb. Frederiksborg 2. April 1851. [Aalborg.]

Tochter: Charlotte Ida, geb. Nyköbing, Seeland, 23. April 1881; verm. London 27. Jan. 1900 mit Holger Holm. [Kopenhagen.]

(5) Karl Johann, geb. Blegholm 1. Febr. 1844, Pächter von Stensbaek; verm. Albaek 18. April 1880 mit Inger Marie Hansen, geb. Nörgaard 15. Jan. 1850, † Kopenhagen 26. April 1900. [Stensbaek bei Sindal.]

Kinder: a. Johanne Charlotte, geb. Store Rugtved 1. April 1881.

b. Johann Adolf, geb. Store Rugtved 18. Aug. 1882. [. . .]

c. Charlotte Juliane Alexandra, geb. Store Rugtved 11. März 1884.

d. Alexander Wilhelm, geb. Store Rugtved 16. Jan. 1886.

Digitized by Google

e. Eleonore Sophie, geb. Store Rugtved 28. Mai 1887.
f. Ingeborg Agathe, geb. Store Rugtved 13. Nov. 1888.

3. † Karl Chriſtian, geb. Björnemoſe 7. Dez. 1770, † Veſtergaard 5. Mai 1851 Kgl. dän. Khr und Oberſt; verm. I) Tranekjaer 26. Aug. 1805 mit Juliane Caroline Mattſted, geb. . . 2. Jan. 1787, † Kopenhagen 28. Sept. 1860 (geſch.; wiederverm. . . mit Jakob Elias Hoffmann, † Kopenhagen 25. Juni 1845, Kgl. dän. Kriegsaſſeſſor und Plt. a. D.); II) Rudkjöbing 30. April 1819 mit Urſula Katharina Boeckmann, geb. Kopenhagen 14 Nov. 1790, † Veſtergaard 9. April 1885.

Söhne: a) 1r Ehe: 1) † Elias Karl Friedrich, geb. Kopenhagen 9. Aug. 1816, † (gefallen) bei Düppel 18. April 1864, Kgl. dän. Kpt.; verm. . . 15. Okt. 1860 mit — Jakobine Dorothea Peterſen, geb. . . 2. Febr. 1820. [Kopenhagen.]

Sohn: Andreas Elias Theodor, geb. Kopenhagen 22. Febr. 1862, Direktor der 4. dän. Seeverſ.-Geſellſch.; verm. Kopenhagen 19. Mai 1886 mit — Chriſtine Katharine Marie Muſäus, geb. . . 9. April 1863. [Kopenhagen.]

Kinder: a. Karl, geb. Kopenhagen 10. Juni 1887.
b. Eliſabeth, geb. Kopenhagen 11. Dez. 1888.

— b) 2r Ehe: 2) † Karl Chriſtian, geb. Blegholm 29. Mai 1822, † Carlſeie 30. Nov. 1888; verm. Lindelſe 14. Nov. 1853 mit Laura Chriſtiane Adolfine Marie Luiſe Madſen, geb. Lindelſe 28. Juli 1825, † Carlſeie 26. April 1899.

Kinder: (1) Chriſtian, geb. Veſtergaard 5. Mai 1856, Pächter von Veſtergaard; verm. Kopenhagen 27. Okt. 1882 mit — Hulda Henriette Bech, geb. Frederiksborg 6. Mai 1859. [Veſtergaard bei Rudkjöbing]

Söhne: a. Niels Karl, geb. Carlſeie 27. Nov. 1883. [. . .]
b. Hakon William, geb. Carlſeie 18. Nov. 1885.
c. Friedrich (Fritz), geb. Veſtergaard 30. Okt. 1887.
d. Urſula Laura Henriette, geb. Veſtergaard 26. April 1901.

(2) Karoline Erneſtine Sophie, geb. Veſtergaard 4. März 1858; verm. daſ. 26. Sept. 1884 mit Niels Keilgaard Haſtrup, † Frederiksborg 15. Febr. 1901, Redakteur. [Kopenhagen.]

(3) Urſula Magdalene, geb. Veſtergaard 17. Dez. 1859, Konventualin des adeligen Kloſters in Roeskilde. [Carlſeie bei Rudkjöbing]

(4) Natalie Nielſine Katharina, geb. Veſtergaard 5. Juni 1861; verm. Carlſeie 1. Juni 1888 mit Kaſpar Wegener, Mitbeſ. des Wegenerſchen Fideikommiſſes, Propſt in Merlöſe und Tudſe, Pfarrer in Skamstrup und Frydendal. [Skamstrup bei Mörköv.]

Ahlimb-Saldern, ſ. Saldern-Ahlimb-Ringenwalde.

Aichelburg.

Katholiſch. — Öſterreich. — Belehnung mit der Hſchaft Aichelburg im Gailtale d. d. Augsburg 3. Sept. 1500 (für Chriſtoph Fierthaler oder Viertaller), desgl. mit Adelsbeſtätigung d. d. Innsbruck 4. Juni 1507 (vom Kaiſer Maximilian I.); Reichsfrhr. und erbländ.-öſterr. Frhr. mit „Herr zu Bodenhof und Greiffenſtain" d. d. Wien 12. Febr. 1627, Ausdehnung desſelben 8. Okt. 1655; erbländ.-öſterr. Gf. d. d. Wien 3. Febr. 1787; Ldmann von Görz 1. Mai 1790, von Steiermark 9. Nov. 1792. — Vgl. auch den gleichnamigen Artikel im Taſchenbuch der Freiherrl. Häuſer.

I. Österreichische Linie.

† Maria Franz Anton Graf von und zu Aichelburg, Freiherr auf Bodenhof und Greiffenstein, geb. Völkermarkt 13. Nov. 1754, † Wien 20. Jan. 1838; verm. Tarois, Kärnten, 2. Juli 1787 mit Maria Franziska verw. Fstin Porcia, geb. Gfin Porcia, geb. Spital. Kärnten, 26. April 1765, † Graz 2. April 1831.

Söhne: 1. † Ferdinand Anton, geb. Cilli 4. Sept. 1788, † Schiltern 25. Aug. 1872, K. u. K. Km.; verm. Graz 10. Febr. 1812 mit Antonia Gfin Welser von Welsersheimb, geb. . . 16. Jan. 1790, † Stein 29. Jan. 1878, StkrD.

Sohn: Karl Wolfgang Maria, geb. Adelsberg 6. März 1826, K. u. K. Km., Mitgl. des Herrenh. des österr. Reichsrats auf Lebenszeit; verm. Wien 9. Febr. 1850 mit — Maria-Anna Gfin Fuchs, geb. Wien 15. Febr. 1828, Herrin auf Schiltern und Kronsegg, NÖsterr., StkrD. [Schloß Schiltern, NÖsterr.]

Kinder: (1) Maria Antonia Karoline, geb. Schiltern 16. Jan. 1858.

(2) Maria Ferdinand Anton, geb. Stein 21. Febr. 1865. [. . .]

2. † Alfons Gabriel, geb. Klagenfurt 14. April 1795, † Bielohrad 5. Febr. 1860, Herr auf Bielohrad, Böhmen, K. K. Km., EMr des souv. Malt.-RrO.; verm. I) . . 22. Aug. 1821 mit Josephe Gfin Schaaffgotsche, geb. Marschendorf 19. Sept. 1800, † . . 30. März 1829, Herrin auf Marschendorf; II) Trautenau 15. Okt. 1833 mit Pauline Erben, geb. Trautenau 6. Nov. 1812, † Bielohrad 31. Okt. 1857.

Kinder: a) 1r **Ehe:** 1) † Berthold, geb. Marschendorf 21. Juli 1823, † das. 13. Mai 1861, K. K. Lt. a. D.; verm. . . 22. Nov. 1847 mit — Theodora Ernestine Schulze, geb. . . 2. Jan. 1832 (wiederverm. Marschendorf . . 1864 mit Ludwig Frhrn von Eder [. . .]).

Kinder: (1) Alfons Maria, geb. Marschendorf 20. Dez. 1848 [Gmunden]; verm. Welchow, Böhmen, 20. Nov. 1877 mit Karoline Freiin von Beeß und Chrostin, geb. . . 11. Aug. 1857 (gesch.; wiederverm. . . mit Gottfried Ritter von Herder, Herrn auf Forchheim, Kgr. Sachsen).

(2) Antonia, geb. . . 14. Sept. 1854, Mitbes. des Gutes Türkisch-Breseˇ, Ungarn; verm. . . 1874 mit Joseph Ritter von Negrelli. [. . .]

(3) Bertholda, geb. . . 1858; verm. I) . . 1880 mit Oskar Ambró von Adamocz (gesch. 1881); II) . . 1883 mit Jacques Baron Oliveira, Kgl. portug. Leg.-Sekr. a. D. [Paris.]

2) † Maria Arthur, geb. Marschendorf 12. Jan. 1829, † Prag 9. Dez. 1855, K. K. OLt. a. D.; verm. Poličan 14. Okt. 1854 mit Maria Virginie Czeczinka von Birnitz, geb. . . ., † Graz 29. März 1886, Herrin auf Domoradic, Böhmen.

Tochter: Maria Franziska, geb. Prag 28. Nov. 1855; verm. Wien 5. Okt. 1878 mit Anton Gfn von Lamberg, † Graz 9. März 1883, K. u. K. Km. und Major a. D. [Graz.]

— b) 2r **Ehe:** 3) Alfred, geb. Marschendorf 7. Juni 1834; verm. Altbuch 7. Jan. 1865 mit — Marie Gfin von Rumerskirch a. d. H. Weckelsdorf, geb. . . 6. Mai 1838. [Salzburg.]

4) Kamillo, geb. Marschendorf 9. April 1837, K. K. Rittm. in der krainisch-kärntnerischen Ldw.-Drag.-Esk. Nr. 6; verm. Feistritz im Mürztal 29. Sept. 1861 mit — Jenny Freiin Zois von Edelstein, geb. Hietzing bei Wien 14. Mai 1845. [Veldes.]

Sohn: Ernst, geb. Meran . . Jan. 1876, K. K. Kommissär bei der Seebehörde in Triest.

5) Wladimir, geb. Marschendorf 2. Okt. 1838; verm. Prag 15. Mai 1872 mit — Helene Freiin Korb von Weidenheim, geb. Prag 23. Febr. 1850, Herrin auf Neustupow, Böhmen. [Schloß Neustupow.]

Söhne: (1) Arthur, geb. . . 26. Aug. 1873; verm. Prag 22. Nov. 1902 mit — Marie Hilbert, geb. . . 26. April 1877. [. . .]

(2) Alfred, geb. . . 3. Febr. 1875, K. u. K. Lt. im Drag.-Rgt Nr. 7;

verm. Jiſtebnitz 9. Sept. 1899 mit — Chriſtine Freiin Radherny von Borutin, geb. Jiſtebnitz 17. Dez. 1879. [Brandeis a. d. Elbe.]
Sohn: Othmar Marie Alfred Wladimir Wenzel, geb. Jiſtebnitz 27. Sept. 1901.

6) Pauline, geb. Marſchendorf 12. Dez. 1839. [. . .]

7) Zdenko, geb. Marſchendorf 31. Mai 1841, K. u. K. Hptm. a. D.; verm. 26. Okt. 1874 mit — Mathilde Schindler, geb. . . 10. Juli 1855. [Wien.]
Töchter: (1) Olga Maria, geb. . . 17. Okt. 1875.
(2) Maria Zdenka, geb. . . 21. Nov. 1876.

8) Marie, geb. Bielohrad 21. Okt. 1845. [Graz.]

9) Ottokar, geb. Bielohrad 7. Sept. 1847, K. K. Hptm. im Ldw.-Inf.-Rgt Nr. 15, in Dienſtl. beim Ldw.-Ausrüſtungs-Hauptdepot; verm. . . Juni 1871 mit — Irma von Füzeſéry, geb. . . 8. Nov. 1854. [Wien.]
Töchter: (1) Martha, geb. . . 24. Okt. 1872, im O. der Redemptoriſtinnen in Gars, NÖſterr.
(2) Elſa, geb. . . 23. Juli 1880; verm. . . 23. Sept. 1902 mit Dr. Joszi Jeſch, Advokaten. [Korneuburg.]

10) Alfons, geb. Bielohrad 8. Dez. 1849, K. K. Reg.-Rat; verm. Graz 10. Sept. 1877 mit Klara Freiin von Eichhoff, geb. Rokitnitz 21. Juli 1851, † Troppau 19. Nov. 1893. [Graz.]
Töchter: (1) Maria Annunciata, geb. Hietzing bei Wien 29. Juni 1878; verm. Graz 18. Mai 1897 mit Botho Gfn von Coreth zu Coredo, K. u. K. Km. und Lt. bei den berittenen Tiroler Ldesſchützen. [Hochſcharten, OÖſterr.]
(2) Paula Maria Bertha, geb. Hietzing 16. Juli 1879; verm. Graz 8. Mai 1899 mit Antonio Gfn von Thun-Hohenſtein, K. u. K. Km. und Lt. der Reſ. des Drag.-Rgts Nr. 6. [Brughier und Graz.]

11) Maria Anton, geb. Bielohrad 3. Aug. 1855, K. u. K. Linienſchiffslt. i. R.; verm. Graz 21. Okt. 1879 mit — Maria Freiin Bourguignon von Baumberg, geb. Pola 14. Febr. 1859. [Salzburg.]
Sohn: Maria Alfred, geb. Pola 27. Mai 1885.

II. Ungariſche Linie.

Ungar. Indigenat d. d. Wien 31. Aug. 1848 (Gf Franz, † 10. Dez. 1851).

(S. Jahrg. 1898, S. 12; neuere Nachrichten über den Perſonalbeſtand fehlen.)

Alberti von Enno.

Katholiſch. — Öſterreich (Tirol). — Patrizier von Trient 1525; rittermäßiger Reichsadelſtand mit Wappenbeſſerung d. d. Prag 9. März 1587 (für die Brüder Albert de Albertis de Enno, Domherrn von Trient, und Nikolaus ſamt Sohn Gervaſius); Reichsritterſtand für die Perſon, ſowie Palatinat nach dem Rechte der Erſtgeburt d. d. Wien 11. Aug. 1548 (für Nikolaus); Reichsadelsbeſtätigung mit Wappenbeſſerung d. d. Brüſſel 6. Juli 1549 und nochmal. Beſtätigung d. d. Prag 29. Dez. 1579; Ldmannſchaft von Görz 28. Febr. 1659; Reichsgf. d. d. Wien 12. Okt. 1714 (für die Brüder Joſeph Viktor, Franz Sigmund, Domherrn von Trient, und Gervaſius Virgilius Mathias de Albertis de Enno). — Stammreihe im Jahrg. 1894, S. 16, Berichtigung dazu im Jahrg. 1903, S. 11.

I. Linie.

Stifter: Gf Chriſtoph.

† Joſeph Graf Alberti von Enno, geb. . . 4. Sept. 1799, † . . 16. Dez. 1844 (Sohn des Stifters); verm. . . 1824 mit Aloyſia Gfin von Spaur, geb. . . 15. April 1804, † . . 22. Sept. 1862.

Digitized by Google

Kinder: 1. † Johann, geb. . . 2. Nov. 1832, † Murau 13. Okt. 1903, **Dr. jur.**, K. u. K. Km.; verm. I) . . 1. April 1853 mit Antonia von Senger, geb. . . 17. Febr. 1832, † . . 27. Febr. 1865; II) . . 29. Nov. 1866 mit Karoline Engl, geb. . . 24. März 1845, † . . 29. Mai 1869; III) . . 22. Juni 1870 mit — Helene von Födransperg, geb. . . 7. Dez. 1852. [Wien.]

Kinder: a) 1r **Ehe:** 1) † Albert, geb. . . 6. Jan. 1854, † Graz 10. Mai 1901, K. K. Statth.-Sekr.; verm. Franz bei Cilli 16. Aug. 1881 mit — Angelika Freiin von Wittenbach, geb. Purgstall 2. Juni 1859. [Graz.]

Kinder: (1) Wilhelm, geb. Judenburg 12. Nov. 1884. [. . .]

(2) Angelika, geb. Graz 7. Aug. 1891.

2) Marie, geb. . . 27. März 1855. [. . .]

3) Anton, geb. Graz 26. Aug. 1859, K. K. Statth.-Konzipist, in Verw. bei der Ldeskomm. für agrarische Operationen; verm. . . 6. Okt. 1881 mit — Sarolta von Lonyay de Nagy-Lonya und Vasáros-Namény, geb. . . 1864. [Wien.]

Töchter: (1) Alice, geb. . . 6. Dez. 1882.

(2) Ella, geb. . . 2. Juni 1884.

4) Isabella, geb. Salzburg 31. März 1862. [Graz.]

5) Gisela, geb. Graz 22. April 1864.

— b) **2r Ehe:** 6) Olga, geb. Graz 14. Nov. 1867; verm. Wien 2. Juni 1894 mit Albert Frhrn von Graff, K. u. K. Major im Drag.-Rgt Nr. 13. [Klattau.]

7) Karoline, geb. Graz 22. Mai 1869. [. . .]

— c) **3r Ehe:** 8) August, geb. . . 22. März 1871; verm. Wien 21. April 1900 mit — Lily Thornton, geb. . . . [. . .]

2. † Isabella, geb. . . 28. März 1825, † Cles 31. Okt. 1903; verm. . . Mai 1850 mit Joseph Frhrn von Cles, † Cles 22. Juli 1874.

3. Anna, geb. . . 21. Nov. 1835; verm. . . 1855 mit Hieronymus dal Lago von Sternfeld. [. . .]

II. Linie.

Stifter: Gf Franz Felix, geb. 25. Sept. 1770, † 1840, Bruder des Stifters der I. Linie. Des Ersteren Söhne Hannibal (s. 1. Ast) und Ernest (s. 2. Ast) stifteten die beiden Äste.

1. Ast (in Trient).

† Hannibal Graf Alberti von Enno, geb. Wien 20. Sept. 1796, † Udine 24. März 1872; verm. Trient 26. Nov. 1856 mit — Rosina Zatelli, geb. Trient 5. Febr. 1840. [Trient.]

Kinder: 1. Franz Felix, geb. Trient 30. Sept. 1857; verm. das. 3. Nov. 1891 mit — Lucilla Trenner, geb. Trient 13. Mai 1860. [Trient.]

Kinder: 1) Mercedes, geb. Trient 8. Aug. 1892.

2) Filiberta, } Zwillinge, geb. Trient 15. Mai 1894.
3) Jolanda, }

4) Clara, geb. Trient 26. Aug. 1895.

5) Hannibal, geb. Trient 20. Nov. 1897.

6) Wilhelmine, geb. Trient 1. Mai 1900.

2. Josef Ernst Michael, geb. Udine 14. Aug. 1862, **jur. licent.** [Trient.]

3. Susanne, geb. Udine 10. Jan. 1865.

4. Ernestine, geb. Udine 24. Febr. 1867.

5. Alois Fabius, geb. Udine 18. April 1868. [Trient.]

2. Ast.

† Ernest Graf Alberti von Enno, geb. . . 24. Jan. 1800, † . . 8. Jan. 1871; verm. I) . . 3. Mai 1822 mit Anna Edler von Peroni, geb. . ., † Trient 8. März 1836; II) . . 14. Dez. 1846 mit Josephine von Salari, geb. . . 12. Aug. 1824, † . . 23. Sept. 1869.

Kinder: a) 1r Ehe: 1. Hannibal, geb. Verona 27. Juni 1828, K. K. Ldesger.-Rat a. D.; verm. . . 9. April 1855 mit — Ludovika Reitmayr, geb. Augsburg 19. April 1830. [. . .]

Kinder: 1) Hannibal, geb. Székely-Udvarhély, Siebenbürgen, 25. Aug. 1856. [. . .]

2) Isabella Antonia, geb. Régen 23. Juli 1858; verm. Innsbruck 17. Nov. 1884 mit Guido Edlem von Bonfioli, K. K. Bez.-Hptm. bei der Statth. in Innsbruck.

3) Arthur Rudolf, geb. Magyar-Lápos 13. April 1860, K. u. K. Rittm. im Huf.-Rgt Nr. 8; verm. Klagenfurt 3. Juli 1888 mit — Albina Edler Rainer von und zu Harbach, geb. Klagenfurt . . Nov. 1862. [Jaroslau.]

Kinder: (1) Albrecht, geb. Klagenfurt 7. Nov. 1889.

(2) Arthur, geb. Klagenfurt 23. Jan. 1894.

(3) Albina, geb. Klagenfurt 16. Febr. 1895.

— b) 2r Ehe: 2. Josephine Anna, geb. . . 15. Okt. 1850. [. . .]

Alberti von Poja.

Katholisch. — Österreich (Tirol). — Reichsadelstand mit Wappenbestätigung d. d. Wien 24. Juli 1558 (für Nobilis Albertus de Albertis de Poja); Ldmannschaft von Tirol 1683 (für Franz Anton); Reichsgf. mit Wappenbesserung d. d. Wien 21. März 1774 (für die Brüder Franz Anton, Domherrn von Trient, Anton Klemens und Albert Vigil); tridentinische Gf. 15. Juni 1774. — Die Stifter der beiden Linien waren Brüder.

I. Linie.

† Franz Graf Alberti von Poja, geb. . . 8. Okt. 1744, † . . 9. Aug. 1822; verm. . . 7. Dez. 1766 mit Eleonore Freiin Piamarta von Langhenfeld, geb. . ., † . . 29. März 1823.

Söhne: 1. † Bartholomäus, geb. . . 15. Jan. 1777, † . . 11. April 1836, K. K. Km., FML. ꝛc.; verm. . . mit Therese von Rosenwald, geb. . ., † . . 1835.

Söhne: 1) † Friedrich, geb. Tyrnau 19. Sept. 1809, † Graz 25. Febr. 1880, K. u. K. Rittm. a. D.; verm. Bodok, Ungarn, 24. Nov. 1842 mit Rosalie von Scala, geb. Budapest 7. Juli 1820, † Wien 5. April 1896.

Sohn: † Felix Friedrich Otto Adolf Nikolaus Aloys, geb. . . 20. Mai 1850, † Wien 5. Sept. 1901, K. u. K. Rittm. im Drag.-Rgt Nr. 3; verm. Lembach, Steierm., 4. Juni 1893 mit — Franziska Tscheligi, geb. . . 28. Jan. 1860. [Pardubitz.]

2) † Adolf, geb. Tyrnau 20. März 1811, † Csanak 4. Mai 1890, K. u. K. Oberst a. D.; verm. . . 28. Okt. 1839 mit Christine Bezerédy von Bezeréd, geb. Raab 19. Aug. 1817, † Csanak 21. Aug. 1891.

Kinder: (1) Maria, geb. Menfö, Ungarn, 30. Aug. 1841; verm. . . 15. Nov. 1866 mit Gustav Gfn von Götzen (luth.), † . . 23. Dez. 1878. [Eberswalde.]

(2) Rosa, geb. Kocs 3. Mai 1847; verm. Wien 4. Mai 1872 mit Friedrich Frhrn Kreß von Kressenstein, Herrn auf Röthenbach, K. u. K. Km. und Oberstlt. a. D. [Schloß Kugelhammer und Nürnberg.]

(3) † Thaddäus, geb. Kocs 13. Sept. 1848, † Ischl 5. Juli 1899, K. u. K. Km. und Oberstlt. im Inf.-Rgt Nr. 19; verm. Hainburg a. d. D. 14. April 1885 mit — Valeria Gfin Zichy zu Zich und Vásonykeö, geb. Angern bei Wien 6. Juni 1855, Kammervorst. J. K. u. K. H. der Frau Ehzgin Blanca, StkrD. [Wien.]

(4) Therese, geb. Wien 13. Sept. 1854, StiftsD. des K. K. adeligen Damenstifts „Maria Schul" in Brünn. [Raab.]

2. † Albert, geb. Rovereto 28. Dez. 1777, † . . 15. Aug. 1856; verm. . . 1. Nov. 1825 mit Josephine Prandi von Ulmenhorst, geb. . ., † . . 13. Juni 1870.

Söhne: 1) † Heinrich, geb. Rovereto 11. Juli 1829, † . . 14. Nov. 1870; verm. . . 23. Nov. 1857 mit Thereſe Plankert, geb. . ., † . . 27. März 1871.

Sohn: Albert, geb. . . April 1861; verm. . . 10. April 1893 mit — Fanny von Parolari, geb. . . . [. . .]

2) † Guſtav, geb. Rovereto 28. April 1833, † daſ. 23. Febr. 1897; verm. . . 1862 mit — Adelina Kroning, geb. . . 16. Okt. 1843. [München und Trieſt.]

Tochter: Helene Josephine Marie Luiſe Thereſe, geb. München 17. Jan. 1863; verm. daſ. 21. Mai 1887 mit Thomas Bailey Saunders, M. A., Barriſter at law. [London.]

3. † Peter, geb. . . 30. Okt. 1782, † . . 24. Nov. 1836; verm. I) . . 15. Dez. 1805 mit Marie von Trentinaglia, geb. . ., † . .; II) . . mit Katharina Prandi von Ulmenhorſt, geb. . ., † . . 1850.

Kinder: a) 1r **Ehe:** 1) † Friedrich, geb. Innsbruck 24. Dez. 1815, † Pergine bei Trient 5. Sept. 1900, K. u. K. Oberſtlt. a. D.; verm. Kronſtadt 14. Sept. 1850 mit — Marie Julie Conrad, geb. Kronſtadt 18. Okt. 1829 (evang.). [Baden bei Wien.]

Kinder: (1) Marie Charlotte, geb. Szt.-Anna 3. Sept. 1851 (evang.); verm. Wien 1. Febr. 1873 mit Dr. phil. Ernſt Frhrn Schenck zu Schweinsberg, Erbſchenken im Geb. des ehem. Kurfſtts Heſſen. [Marburg, Prov. Heſſen-Naſſau.]

(2) Alfred Friedrich Ignaz, geb. Maria-Enzersdorf 25. Juni 1864, K. K. Min.-Sekr. im Handelsmin., ſtänd. Mitgl. des Patentamtes. [Wien.]

(3) Franz Andor Philipp Eugen, geb. Pußta Csév, Kom. Peſt, 24. Juni 1870, K. u. K. OLt. im Feldjägerbat. Nr. 11. [Köszegh.]

— b) 2r **Ehe:** 2) Argia, geb. . . 29. Nov. 1827; verm. . . 16. März 1848 mit Jakob Prandi von Ulmenhorſt, † . . 1853. [. . .]

3) Roger, geb. . . 29. Mai 1833; verm. . . Dez. 1859 mit — Dalinda von Tacchi, geb. . . . [Venedig und Marano d'Iſera.]

Tochter: Adelia, geb. . . 12. Mai 1864.

4) Silvia, geb. . . 4. Juli 1834; verm. . . 1. Juni 1852 mit Rudolf von Rubeſch. [Trieſt.]

5) Emil (Poſthumus), geb. . . 19. März 1837, K. u. K. OLt. a. D.; verm. . . 3. März 1862 mit — Emma Freiin Scrinzi von Montecroce, geb. . . . [Trieſt.]

Töchter: (1) Irma Klementina Katharina Argia, geb. . . 16. Jan. 1863; verm. . . 20. Aug. 1884 mit Géza Dell'Adami, K. u. K. Kontreadm. i. R. [Trieſt.]

(2) Olga, geb. Trieſt 9. Juni 1866; verm. daſ. 30. April 1887 mit Ludwig Marenzi, Gfn von Tagliuno und Talgate, Markgfn von Val Oliola ꝛc., K. u. K. Km. und Sektionschef, Kanzleidirektor des Herrenh. des öſterr. Reichsrats. [Wien.]

II. Linie.

† Johann Baptiſt Graf Alberti von Poja, geb. Trient 24. März 1748, † . . 1796; verm. Bozen 4. Sept. 1780 mit Marie Luiſe von Remich zu Weißenfels und Aſchbach, geb. Bozen . . Febr. 1761, † Trient 11. Jan. 1839.

Söhne: 1. † Joſeph, geb. Trient 13. Sept. 1781, † daſ. 1. Juni 1860; verm. Trient 18. März 1819 mit Marianne von Heyder, geb. . . 28. Dez. 1797, † Trient 1. Juni 1860.

Digitized by Google

Kinder: 1) Amalie, geb. Trient 4. April 1827; verm. daſ. 23. Juni 1852 mit Friedrich Suſan. [. . .]
2) Franz Michael, geb. Trient 10. Okt. 1835. [Pergine.]

2. † Albert Vigilius, geb. Trient 24. März 1785, † daſ. 19. Mai 1844, K. K. Magiſtratsrat; verm. Trient 31. Juli 1815 mit Viktoria Angelis von Lizzaſadorf, geb. Trient 15. Mai 1798, † daſ. 5. Okt. 1841.

Kinder: 1) † Aloys, geb. Trient 27. Mai 1816, † daſ. 10. Dez. 1879, K. K. Kr.-Ger.-Sekr.; verm. Trient 30. April 1868 mit — Ida von Tonetta, geb. Trient 5. Mai 1847. [. . .]

Kinder: (1) Elma, geb. Trient 30. Juni 1869, Äbtiſſin. [Pont St. Eſprit, Frankr.]
(2) Aldo Edoardo Scipione, geb. Trient 30. Aug. 1870, Dr. jur., K. K. Kommiſſär bei der Finanzbez.-Direktion in Trient.
(3) Livio Pietro Emilio, geb. Trient 17. April 1877, Staatsbahnbeamter in St. Johann in Tirol.

2) Emma, geb. Trient 30. Mai 1823. [Trient.]
3) Eduard, geb. Trient 24. Mai 1824, Großgrundbeſ. [Trient.]
4) Emilie, geb. Trient 20. Aug. 1827; verm. Saturn 14. Okt. 1857 mit Auguſt Gfn von Coreth zu Coredo, † Trient 16. März 1892. [Riva.]
5) Reſoinde, geb. Trient 7. Nov. 1830; verm. daſ. 30. Okt. 1856 mit Cajetan Benvenutti. [. . .]

Albertoni*.

Katholiſch. — Italien. — Erbliche **Patrizii decurioni** von Cremona 1560; erbländ.-öſterr. Adelſtand d. d. Wien 1. Sept. 1771 (von der Kaiſerin Maria Thereſia); erbländ.-öſterr. (lombardiſcher) Gf nach dem Rechte der Erſtgeburt d. d. Wien 1. Dez. 1789 (vom Kaiſer Joſeph II.); öſterr. Beſtätigung nach dem Rechte der Erſtgeburt d. d. Wien 21. Nov. 1816. — S. Jahrg. 1885, S. 15 u. 16; Beſchreibung des Wappens im Jahrg. 1858, S. 14.

† Francesco Lodovico Muzio Maria Graf Albertoni, geb. Cremona 17. Jan. 1796, † daſ. 19. Mai 1848; verm. . . 30. Jan. 1823 mit Amalia Erba-Odescalchi dei Principi di Monteleone, geb. Mailand 11. Sept. 1802, † daſ. 24. Juli 1888.

Kinder: 1. † Carlo Antonio Maria Lodovico Francesco Baldaſſarre Albertoni, Conte di Macherio [italien. Zuerkennung (primogen.) 17. Jan. 1876], geb. Cremona 16. Juni 1824, † Parma 26. April 1896, Kgl. italien. Rittm. a. D., EKomtur des ſouv. Malt.-RrO.; verm. Parma 5. Aug. 1850 mit — Maria-Magdalena Marianna Francesca (dei Baroni) Picenardi, geb. Borgotaro 4. Okt. 1830. [. . .]

Kinder: 1) Silvia Maria Luiſa Marcella Amalia Francesca Lodovica Eliſabetta Felice Albertoni, geb. Parma 5. Nov. 1853, StkrD.; verm. Parma 5. Mai 1876 mit Franz Frhrn von Moll, K. u. K. Km. [Villa Lagarina bei Rovereto.]

2) † Francesco Maria Luigi Marcello Silvio Emanuele Lodovico Eliſabetta Clementino Albertoni-Picenardi [italien. Namenvereinigung mit dem der † Familie ſeines mütterl. Großvaters d. d. 9. Febr. 1868; Wappenvereinigung beider Familien durch Dekret d. d. 26. Dez. 1891], Conte di Macherio, geb. Parma 15. Nov. 1854, † Mailand 4. Dez. 1902, ERr des ſouv. Malt.-RrO.; verm. Meran 4. Mai 1887 mit — Maud Emily Ruxton, geb. Lauſanne 25. April 18... [. . .]

Söhne, Albertoni-Picenardi: (1) Carlo Arturo Emilio Maria Silvio Francesco Lodovico Eliſabetta Innocenzo Baldaſſarre Stanislao, geb. München 7. Mai 1888.
(2) Arturo Emerico Maria, geb. Cremona 4. Juli 1892.

Digitized by Google

2. Cristina Giuseppa Clara Lodovica Placida Albertoni, geb. Cremona 5. Okt. 1826, StkrD.; verm. I) Cremona 18. April 1844 mit Giacomo Nob. Mosconi-Fogaroli, † Verona 8. März 1855; II) Graz 6. Febr. 1861 mit Ernst Gfn Gourcy-Droitaumont, † Wien 10. Febr. 1870, K. K. Ldespräs. des Hzgts Salzburg. [Wien.]
3. Clara Francesca Maria Antonia Carolina Benedetta Albertoni, geb. Cremona 29. Dez. 1828, StkrD.; verm. Cremona 9. Okt. 1845 mit Joseph Frhrn von Moll, † Villa Lagarina 10. Juli 1882, K. u K. Fm. [Villa Lagarina bei Rovereto.]
4. Antonia Maria Carolina Luigia Giuseppa Lodovica Lurilla Albertoni, geb. Cremona 31. Okt. 1829; verm. das. 16. April 1850 mit Omobono Stanga Conte di Castelnuovo-Bocca d'Adda, † Cremona 13. Febr. 1884. [Cremona.]
5. Antonio Maria Luigi Albertoni, Nobile dei Conti di Macherio, Conte di Val di Scalve [italien. Conte (primogen.) 29. Aug. 1875 (Diplom d. d. Rom 13. Jan. 1876), sowie italien. Conte „di Val di Scalve" (primogen.) 9. Febr. 1879 (Diplom 3. April 1881); italien. Wappenvermehrung d. d. Rom 21. Jan. (Diplom 15. Juli) 1883], geb. Cremona 21. Jan. 1831, Kgl. italien. Oberstlt. a. D., Flügeladj. weil. Sr. M. des Königs Humbert I., ERr des souv. Malt.-RrO.; verm. I) Mailand 7. Jan. 1852 mit Luisa Giuseppina Rosa Giovanna Maria Nob. Carcano, geb. Mailand 21. Okt. 1823, † Cremona 7. Jan. 1895; II) Cremona 8. Juli 1895 mit — Teresa Elena Rosa Maria Constanza verw. Nob. Crivelli-Visconti, geb. Mezzadri, geb. Cremona 5. Dez. 18... [Cremona.]
   Sohn 1r **Ehe**: Francesco Lorenzo Giovanni Antonio Lodovico Maria Albertoni, geb. Cremona 11. Okt. 1852, Herr des ehem. fstl. Sinzendorfschen Fideikommisses in NÖsterreich, Dr. jur., ERr des souv. Malt.-RrO.; verm. Turin 26. Febr. 1881 mit — Giovanna Amalia Petronilla Elena Maria Nob. (dei Conti) Ceriana-Mayneri, geb. Turin 23. Juni 1859. [Cremona.]
6. Muzio Maria Benedetto Innocenzo Girolamo Biagio Albertoni, Nobile dei Conti di Macherio, Conte di Val di Scalve (primog.), geb. Cremona 3. Febr. 1834, Komtur des souv. Malt.-RrO. [Cremona und Mailand.]
7. Alberto Maria Lucio Giovanni Gaetano Clemente Albertoni, Nobile dei Conti di Macherio [italien. Dekret vom 22. Sept. (Diplom vom 29. Nov.) 1888], Conte di Val di Scalve (primog.), geb. Cremona 23. Nov. 1842; verm. Mailand 17. Mai 1863 mit Sophia Antonia Maria Anna Luigia Fulvia Nob. (dei Conti) Barbò, geb. Mailand 20. Dez. 1843, † Agliate 31. Aug. 1893. [Mailand.]
   Söhne: 1) Emerico Giuseppe Francesco Maria Luigi, geb. Mailand 3. April 1864, Zivilingenieur; verm. Bondeno 26. Juli 1893 mit — Alda Isabella Maria Nob. (dei Marchesi) Rangoni-Machiavelli, geb. Modena 14. Sept. 1870. [Mailand.]
   2) Muzio Luigi Francesco Uberto Pierto Paolo Maria Lodovico, geb. Mailand 11. Aug. 1867, Dr. jur.; verm. Parma 20. April 1896 mit — Antonietta Meli-Lupi dei Principi di Soragna, geb. Parma 23. Jan. 1872 (s. Goth. Hofkalender, III. Abt.). [Mailand]
   Söhne: (1) Alberto Maria Bonifazio Muzio Emerico Giuseppe Diofebo, geb. Carate-Brianza, Prov. Mailand, 29. Aug. 1897.
   (2) Bonifazio, geb. Mailand 9. Jan. 1904.

Aldringen, s. Clary.

(Witold-) Alexandrowicz.

Katholisch. — Rußland (Polen). — Litauisches Bojarengeschlecht; in Galizien immatrikuliert 1782; galiz. Gf. d. d. Wien 9. Okt. 1800; russ. Anerkennung d. d. 27. Dez. 1847. — S. Jahrg. 1877, S. 15.

† Stanislaus Graf Witold-Alexandrowicz, geb. Konstantynów 29. Dez. 1817, † das. 11. Okt. 1888, Herr auf Konstantynów, Kais. russ. Khr und Staatsrat; verm. . . 30. April 1843 mit Wanda Gfin Jezierska, geb. Warschau 24. Febr. 1824, † das. 25. Dez. 1880.

Kinder: 1. Marie Julie Apollonia, geb. Warschau 16. Febr. 1844; verm. Berlin 11. Juni 1864 mit Stanislaus Gfn Colonna-Walewski, † Grüben 22. März 1896. Herrn auf Grüben, Preuß.-Schlesien, ERr des souv. Malt.-RrO. [. . .]

2. Julie, geb. Konstantynów 15. Juni 1847. [Warschau.]

3. Sophie, geb. Konstantynów 6. März 1849; verm. Warschau 23. Aug. 1870 mit Thaddäus Gfn Plater-Syberg, Herrn auf Wojcieszków und Konstantynów (9100 ha), Gouvt Siedlce, Russ.-Polen. [Wojcieszków.]

4. Stanislaus Maria Apollinary, geb. Konstantynów 17. Mai 1851, Kgl. preuß. Lt. a. D.; verm. Krakau 6. Febr. 1875 mit — Cäsarine Gfin von Mieroszowice-Mieroszowska, geb. Genf 15. Okt. 1855, Herrin auf Piaski Wielkie, Galizien. [Piaski Wielkie.]

5. Witold Sigismund, geb. Konstantynów 1. Nov. 1853. [Antwerpen.]

Almásy.

Katholisch. — Ungarn und Österreich. — Wappenbrief 1666; Donation von Zsadány 1701.

A.

Ungar. Baronat 1767; ungar. Gf. d. d. Wien 8. Nov. 1771 (für Ignaz Joseph Almásy von Zsadány, Kais. Gen.-Feld-Wachtm.).

† Christoph Graf Almásy von Zsadány und Török-Szent-Miklós, geb. . . 1781, † . . 13. April 1843, K. K. Km. und Oberst a. D.; verm. . . mit Rosalie Gfin Haller von Hallerstein, geb. . ., † . . 18. Aug. 1849, StkrD.

Söhne: 1. † Moritz, geb. . . 17. Jan. 1808, † . . 8. Juli 1881, K. u. K. Km., GRat, Staatsrat und Gouv. der privil. Allgemeinen österr. Bodenkreditanstalt; verm. I) . . 5. April 1834 mit Alexandrine Gfin von Wolkenstein-Trostburg, geb. . . 20. Dez. 1812, † . . 8. Okt. 1839; II) . . 5. Sept. 1843 mit — Rosa Gfin Festetics von Tolna, geb. . . 17. Dez. 1827, K. u. K. PD. und StkrD. [Wien.]

Tochter 2r Ehe: Melanie, geb. . . 10. Juli 1846, K. u. K. PD. und StkrD.; verm. . . 16. Mai 1871 mit Andreas Gfn Palffy von Erdöd, † Wien 14. April 1902, K. u. K. Km., GRat und Gen. der Kav. ꝛc. [Wien.]

2. † Ernst Felix, geb. . . 16. Jan. 1818, † . . 22. Mai 1849, K. K. OLt.; verm. Zdiby bei Prag 22. Nov. 1844 mit — Mathilde Ebenberger, geb. . . (wiederverm. Fajzat 24. Okt. 1858 mit Friedrich Ritter Ahsbahs von der Lanze, † Steyr 5. Jan. 1879, K. u. K. Gen.-Major a. D. [Preßburg]).

Sohn: Tassilo, geb. Zsadány 7. April 1847, Herr auf Zsadány, Kom. Heves, erbl. Mitgl. des ungar. OHauses; verm. Aka 7. April 1874 mit — Anna Freiin Fiáth von Csörményes, geb. . . 11. Sept. 1852. [Zsadány.]

Töchter: (1) Anna Wilhelmine, geb. Zsadány 15. April 1875; verm. Budapest 26. Febr. 1900 mit Dr. jur. Wilhelm Gfn von Wilczek, K. u. K. Lt. der Ref. des Huf.-Rgts Nr. 4. [Felsö-Szemeréd, Kom. Hont.]

(2) Hildegard Mathilde Maria Anna, geb. Zsadány 10. März 1879; verm.

Wien 6. Juli 1899 mit Friedrich Gfn von Schaumburg, Kgl. bayer. Hptm. à la suite d. A. [Pöcking bei Starnberg.]

(3) Huberta Agnes, geb. Graz 19. Mai 1880; verm. Budapest 16. April 1903 mit Eugen Gfn Széchényi. [Szany.]

B.

Ungar. Gf. mit „von Sarkad" d. d. Paris 11. Aug. 1815 (für Ignaz Almásy von Zsadány, K. K. Hof-VPräs., Brudersſohn des Erwerbers des Gfnſtandes A.). — Beſitz: a) Die Fideikommiſſe Sarkad, Gyula-Vári und Kétegyháza; b) das Fideikommiß Pásztó, Kom. Heves, beide in Ungarn.

† Aloys Graf Almásy von Zsadány und Török-Szent-Miklós, geb. .. 31. Dez. 1788, † .. 31. Dez. 1850, Herr auf Sarkad, K. K. Km.; verm. I) .. mit Eliſabeth Gfin Feſtetics von Tolna, geb. .., † .., StkrD.; II) .. 25. Aug. 1823 mit Luiſe Gfin von Wilczek, geb. .. 10. April 1800, † Urfahr 23. Okt. 1876, StkrD.

Söhne 1r Ehe: 1. † Koloman, geb. Budapeſt 2. Sept. 1815, † Kétegyháza 28. Okt. 1898, Fkherr auf Sarkad, Herr auf Almási-Iratos, Tenyö, Szenttamás, Gyula und Garany, Ungarn, K. u. K. GRat; verm. Gyula 23. Juli 1855 mit — Stephanie Gfin von Wenckheim, geb. .. 27. März 1837, K. u. K. PD. [Kétegyháza.]

Kinder: 1) Eliſabeth, geb. Kétegyháza 20. Dez. 1857, StkrD.; verm. Budapeſt 12. Okt. 1878 mit Johann Gfn Cziráky, K. u. K. Km. [..]

2) Dionyſius, geb. Kétegyháza 23. März 1863, K. u. K. Km., erbl. Mitgl. des ungar. OHauſes; verm. Budapeſt 28. April 1888 mit — Gabriele Gfin Károlyi von Nagy-Károly, geb. Budapeſt 15. März 1869, K. u. K. PD. [Kétegyháza.]

Kinder: (1) Emma Maria Eliſabeth, geb. Békés-Gyula 12. Mai 1889.
(2) Dionyſia Gabriella Julia Maria, geb. Békés-Gyula 26. Mai 1890.
(3) Gabrielle Emilie Joſephine, geb. Békés-Gyula 22. März 1892.
(4) Marie Pauline Eliſabeth, geb. Békés-Gyula 6. Jan. 1894.
(5) Aloyſius Koloman Tiburtius Dionyſius Emmerich, geb. Békés-Gyula 15. Okt. 1895.
(6) Koloman Emmerich Franz Tiburtius, geb. Kétegyháza 19. Jan. 1902.

3) † Georg, geb. Kétegyháza 15. Okt. 1864, † Wien 18. Nov. 1898, K. u. K. OLt. d. Reſ. des Huſ.-Rgts Nr. 9; verm. Ödenburg 2. Juni 1888 mit — Zenaïde Gfin Zichy zu Zich und Vásonykeö, geb. Ödenburg 16. März 1865, StkrD. [..]

Kinder: (1) Marie Rudolfine, geb. Ödenburg 17. März 1889.
(2) Georgette Marie Martha, geb. Nöslau 29. Juli 1890.
(3) Paul Dionys Maria, geb. Budapeſt 24. Dez. 1892.
(4) Jacqueline Eliſabeth Maria, geb. Kétegyháza 9. April 1895.

4) Emmerich, geb. Ketegyháza 1. Febr. 1868, K. u. K. Km., erbl. Mitgl. des ungar. OHauſes; verm. Klauſenburg 8. Febr. 1892 mit — Kornelie Freiin von Weſſelényi, geb. .. 5. Dez. 1871. [..]

Kinder: (1) Dionyſius Emmerich Helene Maria, geb. Kolozsvár 29. Nov. 1892.
(2) Helene Maria Dionyſius Emmerich, geb. Puſta Szt-Tamás 9. Jan. 1894.
(3) Emmerich Dionyſius Maria Helene, geb. Szt-Tamás 29. Jan. 1896.
(4) Maria Helene Emmerich Dionyſius, geb. Szt-Tamás 1. Febr. 1902.

5) Emilie Karoline Stephanie Joſepha Maria, geb. Kétegyháza 31. Okt. 1869, StkrD.; verm. Budapeſt 6. Mai 1889 mit Friedrich Frhrn von Trauttenberg, K. u. K. Km. [Moór.]

2. † Dionys, geb. .. 5. Okt. 1817, † .. 17. Aug. 1871; verm. .. 10. Juli 1851 mit Eugenie Gfin Keglevich von Buzin, geb. .. 7. Sept. 1826, † .. 13. Aug. 1854.

Sohn: Koloman, geb. Budapeſt 18. März 1852, Fkherr auf Pásztó, K. u. K.

Km., erbl. Mitgl. des ungar. OHauses; verm. Budapest 9. Aug. 1873 mit — Margarete Gfin Keglevich von Buzin, geb. . . 27. April 1850, StkrD.

Almeida.

Katholisch. — Alte portugiesische, auch in Brasilien ansässige Familie.

A.

Bayern. — Bayer. Gf. d. d. . . 21. Juli (immatrikuliert 21. Aug.) 1882. — Beschreibung des Wappens im Jahrg. 1885, S. 20.

† Carl August Graf von Almeida, geb. Lissabon 10. Mai 1846, † München 21. Juli 1902, Kgl. bayer. Km.; verm. Mondsee 2. Juli 1879 mit — Helene Fstin von Wrede, geb. Wien 18. Nov. 1859. [München.]

Söhne: 1. Otto Paul Maria, geb. München 6. Febr. 1881, Kgl. bayer. Kfkr und Lt. im 1. Ul.-Rgt. [Bamberg.]

2. Ludwig-Viktor Ignaz Maria, geb. München 5. März 1890.

B.

Österreich. — Österr. Gf. d. d. Wallsee 1. Okt. 1898 (Diplom d. d. Wien 18. Febr. 1899). — Beschreibung des Wappens im Jahrg. 1900, S. 16.

Paul Anton Maria Graf von Almeida, geb. Lissabon 28. Aug. 1861 (Bruder des A.), K. K. Lt. i. d. E. des Ldw.-Ul.-Rgts Nr. 6; verm. Prag 1. Okt. 1884 mit — Marie Przsfin zu Hohenlohe-Langenburg, geb. Prag 30. Juli 1858. [Starnberg und Prag.]

Kinder: 1. Carl Maria Paul, geb. Starnberg 27. Juni 1885.

2. Isabella Marie Gabrielle Sophie Leopoldine, geb. Prag 15. Nov. 1887.

3. Sophie Gabrielle Marie, geb. Starnberg 2. Nov. 1891.

Altan (Althan), 1879.

(Die wiederholten Bemühungen der Redaktion zur Erlangung der neuesten Nachrichten über den jetzigen Personalbestand blieben erfolglos.)

Alten und Alten-Linsingen.

Evangelisch. — Niedersächsischer Uradel. — Das Geschlecht bildet seit 19 März 1882 einen Verband und besitzt eine 1899 bestätigte Stiftung. — Vgl. den gleichnamigen Artikel im Gothaischen Genealog. Taschenbuch der Adeligen Häuser, Bd. IV, 1903.

A. Alten-Linsingen*.

Preußen (Prov. Hannover) und Mecklenburg-Schwerin. — Preuß. Gf nach dem Rechte der Erstgeburt unter dem Namen „Alten-Linsingen" d. d. Berlin 18. Jan. 1901. — Beschreibung des Wappens im Jahrg. 1902, S. 18.

Karl Georg Edmund 1. Graf von Alten-Linsingen, geb. Linden 11. Okt. 1843, Herr auf Linden, Wettbergen, Ricklingen II (die Vogtei Linden und die gesamten Güter in der Prov. Hannover sind seit vor 1280 im Bes. der Fam.), Ldkr. Linden, Esbeck, Kr. Alfeld, Blücher (seit 1830 im Bes. der Fam.), Mecklenb.-Schw., Kgl. preuß. Kbr und Major der Ldw.-Kav., ERr des Joh.-O.; verm. Hannover 28. Aug. 1872

mit — Mary Gfin von Linsingen, geb. Hannover 8. Sept. 1850. [Schloß Linden bei Hannover.]

Kinder, von Alten: 1. Georg Karl Viktor Adolf, geb. Linden 2. Nov. 1873; verm. Halle a. d. S. 9. Mai 1900 mit — Hertha von Brünneck, geb. Königsberg i. Pr. 3. Febr. 1877. [Wettbergen.]

Töchter: 1) Sigrit Elisabeth Mary, geb. Wettbergen 4. März 1901.

2) Elisabeth, geb. Wettbergen 1. Aug. 1902.

2. Jutta Elisabeth Luise Auguste, geb. Linden 19. Juni 1876; verm. das. 2. Aug. 1900 mit Lothar Frhrn Hugo von Spitzemberg, Kgl. preuß. Ldrat des Kr. Gfschaft Wernigerode.

3. Henning Ernst Kuno, geb. Linden 4. Jan. 1880, cand. jur. [Linden.]

B. Alten*.

Preußen (Prov. Hannover). — Hannov. Gf nach dem Rechte der Erstgeburt d. d. Carlton-House 21. Juli 1815 (für Karl August von Alten, Kgl. großbritann. und hannov. Gen., der am 20. April 1840 ohne Leibeserben starb) und desgl. event. Ausdehnung des Gfnstandes nach dem Rechte der Erstgeburt auf Adolf Viktor Christian Jobst von Alten, geb. 2. Nov. 1755, † 23. Aug. 1820, älteren Bruder des Vorgenannten, für den Fall, daß jener kinderlos stürbe, d. d. Carlton-House 8. Nov. 1816.

† Karl Franz Viktor 2. Graf von Alten, geb. Verden 27. Juli 1800, † Leipzig 9. März 1879 (Sohn des im Diplom vom Jahre 1816 Genannten); folgte seinem Oheim, dem 1. Gfn 1840 im Gfnstande; Herr auf Wilkenburg ꝛc., Kgl. hannov. GRat, ERr des Joh.-O.; verm. Cassel 9. März 1829 mit Hermine Luise Auguste von Schminke, geb. Cassel 11. Sept. 1806, † Wilkenburg 11. Febr. 1868.

Kinder: 1. Luise Auguste Friederike von Alten, geb. Hannover 15. Jan. 1832; verm. I) Hannover 22. Juli 1852 mit William Drogo Montagu, 7. Duke of Manchester, † Neapel 21. März 1890; II) Mayfair 16. Aug. 1892 mit Spencer 8. Duke of Devonshire. [London.]

2. † Karl Friedrich Franz Viktor 3. Graf von Alten, geb. Hannover 1. Aug. 1833, † Gainfarn 24. Sept. 1901, Herr auf Wilkenburg, Prov. Hannover, Kgl. preuß. Gen. der Kav. z. D. und Gen.-Adj.; verm. im Haag 10. April 1862 mit — Karoline Friederike Baronin Groeninx van Zoelen van Ridderkerk, geb. im Haag 17. Sept. 1836. [Alt-Aussee, Steierm.]

Kinder: 1) Aurelie Julie Elisabeth von Alten, geb. im Haag 23. Jan. 1863. [Alt-Aussee.]

2) Viktor Hermann Karl 4. Graf von Alten, geb. im Haag 4. März 1864, Kgl. preuß. Rittm. der Ldw.-Kav.; verm. . . 6. Aug. 1903 mit — Catharina Helene, geb. Zürich 26. Febr. 1879, des Dr. Georg Lunge, Prof. der Chemie am Polytechnikum in Zürich, und der Kathleen geb. Bowron Tochter. [Friedenau bei Berlin.]

Sohn: Friedrich Georg Karl Viktor, geb. Friedenau 10. Mai 1904.

3) Elisabeth Karoline Friederike von Alten, geb. Huis ten Donck, Südholland, 1. Aug. 1875; verm. im Haag 17. Sept. 1895 mit Carl Gfn Platen zu Hallermund (s. Goth. Hofkalender, II. Abt.). [Weißenhaus, Holstein.]

3. Julie Henriette Elise von Alten, geb. Hannover 15. Dez. 1835; verm. Dresden 20. April 1869 mit Emil von Albedyll, † Potsdam 13. Juni 1897, Kgl. preuß. Gen. der Kav. z. D. und Gen.-Adj. [Potsdam.]

4. Guidobaldine Viktorine von Alten, geb. Hannover 2. Nov. 1838; verm. I) das. 4. Jan. 1859 mit August Gfn Grote (gesch. 23. März 1866; † Breese 15. Mai 1868), Frherrn auf Breese ꝛc.; II) Berlin 12. Juni 1872 mit Detlev von Bülow, † Monte Carlo 1. April 1897, Herrn auf Gorow und Müssen, K. u. K. Rittm. a. D.; III) München 20. Dez. 1901 mit Luigi Colonna dei Principi di Stigliano. [San Remo.]

Althann.

Katholisch. — Österreich und Preußen (Prov. Schlesien). — Österreichischer Uradel; erbländ.-österr. Frhr. mit „von Goldburg und Murstetten“ d. d. Wien 24. März 1574; ungar. Indigenat 1578; Reichsgf. d. d. . . 28. Nov. 1608; böhm. Gf. d. d. . . 10. Febr. 1609, und erbländ.-österr. Bestätigung d. d. Prag 18. Juni 1610; oberösterr. alter Herrenstand 13. Okt. 1800; Oberst-Erbldvorschneider, Kampfrichter und Schildträger im Ehzgt. Österreich ob und unter der Enns 8. Mai 1824. — Der jedesmalige Herr des aus Zwentendorf und Murstetten (beide seit 1531 im Bes. der Fam.), NÖsterr., Grulich (seit 1655), Swoyschütz mit Libodkitz (beide seit 1738), Böhmen, bestehenden Fideikommisses ist erbl. Mitgl. des Herrenh. des österr. Reichsrats seit 1861, sowie gleichzeitig der jedesmalige Herr der in der preuß. Gfschaft Glatz belegenen, d. d. Brünn 11. Jan. 1659 errichteten Fideikommisse Mittelwalde (1587 ha; seit 1655), Schönfeld (2111 ha; seit 1655), Wölfelsdorf (657 ha; seit 1655) und Herzogswalde (100 ha; seit 1655) erbl. Mitgl. des preuß. Herrenh. seit 12. Okt. 1854. — Besitzstand im Jahrg. 1859, S. 18, und Stammreihe im Jahrg. 1870, S. 22.

† Michael Maximilian Graf von Althann, Freiherr auf der Goldburg zu Murstetten, geb. . . 13. März 1769, † . . 28. Nov. 1834, Fkherr ꝛc., K. K. Km. und Oberstwachtm.; verm. Linz 8. Febr. 1796 mit Franziska Gfin von Thürheim, geb. . . 4. Dez. 1774, † . . 30. Dez. 1848, StkrD.

Söhne: 1. † Michael Joseph, geb. . . 13. Juni 1798, † . . 5. April 1861, Fkherr ꝛc., K. K. Km.; verm. . . 6. Juni 1830 mit Eleonore Gfin Hartig, geb. . . 9. Nov. 1810, † . . 21. Febr. 1838. StkrD.

Tochter: Marie Franziska, geb. . . 27. Sept. 1832, StkrD.; verm. Wien 28. April 1862 mit Friedrich Gfn Eckbrecht von Dürckheim-Montmartin, † Hagenberg 29. Jan. 1888, K. u. K. Km. und Major a. D. [Schloß Hagenberg bei Linz.]

2. † Michael Karl, geb. . . 2. Mai 1801, † . . 16. Mai 1881, Fkherr ꝛc., K. u. K. Km., GRat und Oberstlt. a. D.; verm. I) . . 5. Mai 1832 mit Luise Gfin von Rostitz-Rieneck, geb. . . 27. Juni 1805, † . . 24. April 1849, StkrD.; II) . . 28. Nov. 1850 mit Karoline Sarah Thomas, geb. . . 9. März 1827, † . . 19. Okt. 1880.

Sohn 2r Ehe: Michael Robert, geb. . . 8. Juli 1853, Herr der Fideikommisse in Österreich und Preußen und als solcher erbl. Mitgl. des Herrenh. des österr. Reichsrats und des preuß. Herrenh., Oberst-Erbldvorschneider, Kampfrichter und Schildträger im Ehzgt. Österreich ob und unter der Enns, K. u. K. Km., erbl. Mitgl. des ungar. OHauses, ERr des souv. Malt.-RrO.; verm. Wien 2. Juli 1885 mit — Antoinette Gfin von Hatzfeldt-Wildenburg, geb. Libochowitz 26. Sept. 1856, K. u. K. PD. und StkrD., ED. des souv. Malt.-RrO. (s. Goth. Hofkalender, III. Abt.). [Zwentendorf a. d. Donau.]

Sohn: Michael Karl Adolf Wolfgang Alfred Robert Athanasius, geb. Zwentendorf 30. Jan. 1897.

3. † Michael Gustav Alfred, geb. . . 19. Febr. 1807, † . . 27. Mai 1864, K. K. Km.; verm. . . 10. Dez. 1838 mit Klementine Gfin Pejácsevich, geb. . . 17. April 1817, † Linz 1. Jan. 1889, StkrD.

Sohn: † Michael August Ladislaus, geb. . . 19. Jan. 1854, † Linz 30. April 1900, K. u. K. OLt. a. D.; verm. Murstetten 29. Sept. 1889 mit — Karola Freiin Grammont de Trabes-Toulongeon, geb. Linz 28. Mai 1850. [Linz.]

4. † Michael Leopold Ferdinand, geb. . . 29. Juli 1808, † Gronenberg, Holstein, 30. Mai 1890, K. u. K. Km. und Gen.-Major a. D.; verm. . . 20. April 1836 mit Marie Gfin Pejácsevich, geb. . . 20. April 1811, † Essegg 28. Mai 1883, StkrD.

Kinder: 1) Maria Eleonore, geb. . . 30. Aug. 1838; verm. Essegg 27. April 1870 mit Anton Schröder (luth.). [. . .]

2) Michael Alexander, geb. . . 19. Juni 1842, K. u. K. Km.; verm. . .

4. Nov. 1878 mit — Irma Adamovich de Csepin, geb. . . 7. Nov. 1854. [Agram.]
3) Marie Ottilie, geb. . . 30. März 1847. [. . .]

Alvensleben und Alvensleben-Schönborn.

Evangelisch. — Uradel des Hochstifts Magdeburg. — Erbtruchseß des Hochstifts Halberstadt seit dem 12. Jahrhundert. — Familienverband gegründet d. d. Magdeburg 12. März 1860 (bestätigt d. d. Ems 6. Juli 1870). Die Familientage werden meistens in Berlin jährlich am 12. bzw., wenn der 12. ein Sonntag ist, 11. März abgehalten. — Vgl. den gleichnamigen Artikel im Gothaischen Genealog. Taschenbuch der Adeligen Häuser, Bd. I, 1900.

A. (Weiße Linie) Alvensleben*.

Preußen (Prov. Sachsen). — Preuß. Gf d. d. Berlin 15. Okt. 1840 (für Ferdinand Friedrich Ludolf von Alvensleben auf Errleben I, vererblich auf denjenigen seiner Söhne, welcher in den Besitz von Errleben gelangen wird, später geknüpft an die Erstgeburt aus adeliger Ehe und den Besitz von Errleben). — Besitz: Das Fideikommiß Errleben I und Eimersleben, Kr. Neuhaldensleben. — Beschreibung des Wappens im Jahrg. 1873, S. 19.

† Ferdinand Friedrich Ludolf 1. Graf von Alvensleben, geb. Isenschnibbe 23. Jan. 1803, † Errleben 11. Juli 1889, 1. Fkherr, Kgl. preuß. WGRat, ERr des Joh.-O. ꝛc.; verm. Priemern 25. Sept. 1829 mit Luise Therese Pauline von der Schulenburg, geb. Priemern 5. Febr. 1810, † Errleben 27. Sept. 1882.

Kinder: 1. Friedrich Joachim von Alvensleben, geb. Errleben 10. Nov. 1833, Kgl. preuß. GReg.-Rat und Ldrat a. D., Kmdr des Deutschen O. (Ballei Utrecht); verm. Poplitz 22. Juli 1863 mit — Klara von Krosigk, geb. Naumburg a. d. S. 5. Juni 1844. [Neuhaldensleben.]

Töchter, von Alvensleben: 1) Elisabeth Luise Margarete, geb. Neuhaldensleben 27. Sept. 1864; verm. daſ. 18. Mai 1883 mit Hans von Meibom, Kgl. preuß. Major und Bat.-Kmdr im Inf.-Rgt Nr. 96. [Naumburg a. d. S.]

2) Klara Elisabeth, geb. Neuhaldensleben 29. Dez. 1866; verm. daſ. 6. Nov. 1892 mit Werner von Alvensleben, Kgl. preuß. Hptm. und Komp.-Chef im 3. GRgt z. F. [Berlin.]

3) Elisabeth Klara Katharina, geb. Neuhaldensleben 3. Febr. 1870; verm. daſ. 7. Juli 1888 mit Friedrich von Massow, Herrn auf Groß-Möllen und Loist, Pomm., Kgl. preuß. Lt. a. D. [Groß-Möllen bei Pyritz.]

4) Elisabeth Martha, geb. Neuhaldensleben 16. Sept. 1872; verm. daſ. 8. Juli 1895 mit Friedrich Ehrenreich von Knoblauch, Kgl. preuß. OLt. der Ref. des Kür.-Rgts Nr. 6. [Osterholz bei Arneburg a. d. E.]

2. Friedrich Johann 2. Graf von Alvensleben, geb. Errleben 9. April 1836, 2. Fkherr, Kgl. preuß. Khr, Kaiſ. deutscher WGRat und a. o. u. b. Botsch. in St. Petersburg, ERr des Joh.-O.; verm. Berlin 14. Mai 1897 mit — Pauline Bertha verw. von Winterfeld, geb. von Röder, geb. . . 5. Jan. 1842.

3. Friedrich Werner von Alvensleben, geb. Errleben 27. Febr. 1838, Kgl. preuß. Oberst z. D., ERr des Joh.-O.; verm. Gartrop 18. Sept. 1862 mit Hermine Freiin von Nagell, geb. Gartrop 25. April 1843, † Berlin 16. Febr. 1901. [Berlin.]

Kinder, von Alvensleben: 1) Ludolf Friedrich, geb. Düsseldorf 14. Aug. 1863, Kgl. preuß. OLt. im Jägerbat. Nr. 5; verm. Nieder-Kauffung 8. Nov. 1894 mit — Kunigunde Freiin von Zedlitz und Neukirch, geb. Nieder-Kauffung 26. Sept. 1862. [Hirschberg, Schles.]

Söhne, von Alvensleben: (1) Friedrich Johann Werner Ferdinand Kuno, geb. Hirschberg, Schles., 21. Aug. 1895.
(2) Friedrich Gebhard Ludolf, geb. Hirschberg 15. März 1897.
2) Anna, geb. Düsseldorf 30. Juni 1865 [. . .]; verm. Rathenow 17. Sept. 1885 mit Günther von Puttkamer (gesch. 1903), Herrn auf Schlackow, Kgl. preuß. Rittm. der Res. des Hus.-Rgts Nr. 3.
3) Vollrath, geb. Lüneburg 20. Jan. 1869, Kgl. preuß. Ger.-Assessor in Berlin.
4. Marie von Alvensleben, geb. Errleben 25. März 1839; verm. das. 26. Okt. 1858 mit Edmund von Lattorff, † Berlin 27. Juli 1900, Kgl. preuß. OReg.-Rat a. D. [Berlin.]
5. Gertrud von Alvensleben, geb. Errleben 4. März 1842; verm. das. 2. Nov. 1869 mit Jonkheer François van Bevervoorden tot Oldemeule. [Zeist bei Utrecht.]
6. Friedrich Gebhard von Alvensleben, geb. Errleben 12. Sept. 1843, Kgl. preuß. Major a. D., RRr des Joh.-O.; verm. Amsterdam 28. Juni 1883 mit — Jonkvrouw Helena Christina Maria Françoise van Bevervoorden tot Oldemeule, geb. Amsterdam 9. Juni 1862, Tochter des Vorstehenden. [Ballenstedt a. H.]
7. Friedrich Albrecht von Alvensleben, geb. Errleben 23. Juni 1850, Kgl. preuß. OLt. a. D., ERr des Joh.-O. [Errleben.]

B. Schwarze Linie.

I. Alvensleben-Neugattersleben*.

Preußen (Prov. Sachsen). — Preuß. Gf d. d. Berlin 18. Jan. 1901 (für Werner Ludwig Alvo von Alvensleben, Herrn auf Neugattersleben, vererblich auf denjenigen seiner Söhne, welcher in den Besitz des Fideikommisses Neugattersleben gelangen wird, später geknüpft an die Erstgeburt und den Besitz des Fideikommisses). — Besitz: Das 1883 gestiftete und 1884 bestätigte Fideikommiß Neugattersleben mit Hohendorf und Löbnitz, Kr. Kalbe. — Beschreibung des Wappens im Jahrg. 1902, S. 21.

Werner Ludwig Alvo 1. Graf von Alvensleben-Neugattersleben, geb. Neugattersleben 20. Juli 1840, Fkherr, Kgl. preuß. Khr, Schloßhptm. von Quedlinburg und Lt. a. D., RRr des Joh.-O.; verm. Harbke 20. Juli 1871 mit Anna von Veltheim, geb. Ostrau 20. Okt. 1853, † Neugattersleben 29. Sept. 1897. [Neugattersleben.]

Kinder, von Alvensleben: 1. Alvo Joachim Werner Ludwig, geb. Neugattersleben 10. Juni 1872, Plantagenbes., Kgl. preuß. Lt. a. D. [Brandenburg, St. Tecla, Rep. San Salvador.]
2. Werner Ulrich, geb. Neugattersleben 4. Juli 1875, Kgl. preuß. Lt. im Inf.-Rgt Nr. 24, kmdt zur Kriegsakad. [Berlin.]
3. Anna Lisette Wally Armgard, geb. Neugattersleben 5. Okt. 1876; verm. das. 18. Dez. 1903 mit Iwan von Radowitz, Kgl. preuß. Lt. im Jägerbat. Nr. 6. [Ols.]
4. Gustav Konstantin, geb. Neugattersleben 25. Juli 1879, Kgl. preuß. Lt. a. D. [. . .]
5. Hans Bodo, geb. Neugattersleben 18. Okt. 1882, stud. jur. [Bonn.]
6. Alvo Franz, geb. Neugattersleben 25. Mai 1884, Kgl. preuß. Fahnenjkr im Kür.-Rgt Nr. 2. [Pasewalk.]
7. Wilhelmine Viktoria, geb. Neugattersleben 15. Okt. 1889.

II. Alvensleben-Schönborn*.

Preußen (die Prov. Sachsen und Westpreußen). — Preuß. Namen- und Wappenvereinigung mit denen der † von Schönborn am Besitz des Fideikommisses Ostrometzko d. d. Berlin 12. April 1880; preuß. Gf nach dem Rechte der Erstgeburt, zugleich am Besitz des Fideikommisses Ostro-

Digitized by Google

metzko d. d. Charlottenburg 16. April 1888. — Besitz: 1) Das d. d. Charlottenburg 15. Dez. 1845 bestätigte Fideikommiß Ostrometzko, Kr. Kulm, mit Neuhof und Neptowo, Fronau mit Katharienchen und Pulko, Neudorf, Groß-Ellernitz, Wardengowo und Offettno; 2) das Fideikommiß Errleben II und Uhrsleben. — Beschreibung des Wappens im Jahrg. 1890, S. 24.

Albrecht 1. Graf von Alvensleben-Schönborn, geb. Wittenmoor 16. Dez. 1848, Fkherr auf Errleben II und Uhrsleben, Mitbes. von Tannhagen und Gierkowo, Kr. Thorn, und Glauchau, Kr. Kulm, Erbtruchseß im Fstt. Halberstadt, Kgl. preuß. Khr, erbl. Mitgl. des preuß. Herrenh., RRr des Joh.-O. und Kapitel-Rr des Deutschen O. (Ballei Utrecht); verm. Ostrometzko 14. Okt. 1873 mit — Martha Mathilde Marie von Schönborn, geb. Düsseldorf 9. Mai 1854, Fkherrin auf Ostrometzko und Mitbes. von Tannhagen, Gierkowo und Glauchau. [Errleben und Ostrometzko.]

Kinder, von Alvensleben: 1. Fredeke Marie Ehrengard Elisabeth, geb. Wittenmoor 10. Dez. 1874; verm. Ostrometzko 14. Okt. 1893 mit Alexander von Schickfus und Neudorff, Kgl. preuß. OLt. der Res. des Leibkür.-Rgts Nr. 1. [Trebnig bei Nimptsch.]

2. Joachim Martin, geb. Ostrometzko 4. Mai 1877, Anwärter des Fideikommisses Ostrometzko, Kgl. preuß. Lt. der Res. des Drag.-Rgts Nr. 12. [. . .]

3. Albrecht Udo Wilhelm, geb. Ostrometzko 21. Aug. 1879, Anwärter des Fideikommisses Errleben II, stud. jur. [Halle a. d. S.]

4. Marie Martha Sophie, geb. Ostrometzko 30. Mai 1881; verm. Errleben 2. Febr. 1904 mit Ottokar von Möllendorff, Herrn auf Krampfer.

5. Gebhard Johann, geb. Ostrometzko 23. Mai 1884. [Halle a. d. S.]

6. Elisabeth Helene Mathilde, geb. Errleben II 30. Nov. 1889.

7. Ludolf Busse von Alvensleben, geb. Ostrometzko 23. Aug. 1891.

Amadei.

Im eigenen Stamme erloschen.

Katholisch. — Österreich und Italien. — Päpstliche Bestätigung als Conte romano d. d. 25. Juni 1841; österr. Prävalierung des Gfnstandes d. d. . . 17. Sept 1856. — S. Jahrg. 1877, S. 22.

† Rudolf Graf Amadei, geb. . . 17. April 1814, † Wien 27. März 1898, K. K. Hofrat und Ldeschef in der Bukowina; verm. . . 5. Okt. 1850 mit — Anna Antonia Rosty von Barkocz, geb. . . 5. März 1828. [Wien.]

Ambly des Ayvelles.

Im Mannesstamme erloschen.

Katholisch. — Preußen (Prov. Schlesien). — Österr. Anerkennung des Gfnstandes und mähr.-schles. Inkolat d. d. Schönbrunn 4. Aug. 1820; böhm. Inkolat im Herrenstande d. d. Wien 18. Dez. 1822 (für Ludwig Gfn Ambly des Ayvelles). — S. Jahrg. 1866, S. 23.

† Karl Ludwig Graf d'Ambly des Ayvelles, geb. . . 31. März 1782, † . . 31. März 1828, Herr auf Weißwasser, Österr.-Schles., und Nieder-Altwassersdorf, Gfschaft Glatz, K. K. Rittm. a. D.; verm. . . 20. Okt. 1816 mit Betty Emmerich, geb. . . 17. Aug. 1798, † Weißwasser 2. April 1851.

Tochter: Emma Amalia, geb. Weißwasser 5. April 1819. [Ober-Kühschmalz.]

Andlaw-Homburg.

Katholisch. — Baden und Elsaß. — Elsässer Uradel; französische Anerkennung des Frhrnstandes d. d. Compiègne 6. Aug. 1773; österr. Gf. d. d. Wien 2. Juni 1817 (für Friedrich Anton Markus); badische Anerkennung d. d. . . 17. Juli 1817. — Vgl. die Artikel Andlaw-Birseck und Berckheim im Taschenbuch der Freiherrl. Häuser; über die französische Linie s. Jahrg. 1857, S. 19.

† Hubert Joseph Graf von Andlaw-Homburg, geb. . . 28. Nov. 1774, † . . 27. Juli 1856, K. K. Km.; verm. . . 3. Okt. 1810 mit Charlotte Freiin von Falkenstein, geb. . . 15. Febr. 1780, † . . 5. Nov. 1849.

Söhne: 1. † Friedrich Otto, geb. . . 7. Sept. 1811, † . . 28. Aug. 1890; verm. . . 28. Dez. 1848 mit — Antonie Freiin von Schauenburg, geb. . . 8. Dez. 1824, StkrD. [Freiburg i. Br.]

Söhne: 1) Kamill Joseph, geb. Freiburg i. Br. 31. Dez. 1849, Gbzgl. bad. Kbr und OHofmarschall, Erz., beauftr. mit den Funktionen des Oberstkbrn, Kgl. preuß. Major im 1. Gldw.-Rgt; verm. Osthausen i. E. 16 Juli 1878 mit — Johanna Freiin Zorn von Bulach, geb. . . 9. Sept. 1856. [Karlsruhe i. B.]

Töchter: (1) Luise Antoinette, geb. Karlsruhe 10. Jan. 1883.

(2) Antonie Marie, geb. Karlsruhe 10. Mai 1885.

2) Robert Karl, geb. . . 8. Nov. 1852, Kgl. preuß. OLt. a. D., EKr des souv. Malt.-KrO.; verm. Straßburg i. E. 27. April 1882 mit — Feodora Freiin von Türcke, geb. Meiningen 7. Aug. 1863. [Bellingen, Baden]

Kinder: (1) Elisabeth Charlotte Viktoria, geb. Bellingen 18. Febr. 1883.

(2) Oktav Heinrich Ludwig, geb. Bellingen 30. April 1885, Kgl. preuß. Fähnr. im Feldart.-Rgt Nr. 14. [Karlsruhe i. B.]

2. † Raimund Karl, geb. . . 16. Jan. 1819, † Heidenfeld bei Schweinfurt 8. Jan. 1874, K. u. K. Oberstlt. a. D.; verm. . . 14. Sept. 1864 mit — Emilie Freiin Bodeck von Ellgau, geb. . . 30. Juli 1843. [Stotzheim i. E.]

Kinder: 1) Karl Maria, geb. Stotzheim 28. Nov. 1865, Mitgl. des O. der Gesellschaft Jesu. [. . .]

2) Josephine Gabriele Marie, geb. Stotzheim 18. März 1867; verm. . . 28. Aug. 1903 mit Dr. med. . . Weber. [. . .]

3) Hubert Franz Maria, geb. Stotzheim 7. Juni 1868, K. u. K. Km.; verm. . . 2. Sept. 1891 mit — Marie Sophie Klothilde Christine von Coëhorn, geb. Ittenweiler i. E. 5. Okt. 1872. [Stotzheim i. E.]

Kinder: (1) Christian, geb. Tarnów 25. Mai 1893.

(2) Mark, geb. Tarnów 22. Jan. 1896.

(3) Richarde Maria Theresia, geb. Tarnów 23. Febr. 1897.

(4) Marie Anna, geb. Stotzheim 25. April 1899.

Andrássy.

Katholisch. — Ungarn. — Siebenbürgischer Uradel; Donation von Szent-Király 1550, von Kraszna-Horka 1585; ungar. Baronat d. d. Wien 15. Febr. 1676 (für Nikolaus) und d. d. . . 1. April 1735 (für Peter).

A.

Ungar. Gf. d. d. Wien 17. Dez. 1779 (für Karl). — Gfin Adelheid geb. Gfin Szápáry, † 10. Nov. 1876, stiftete für ihre drei Söhne aus dem in den Kom. Zemplin und Zala gelegenen Grundbesitz (von 50 000 Joch) drei Fideikommisse, nämlich: 1) Homonna, 2) . ., 3) . . .

† Karl Graf Andrássy von Csik-Szent-Király und Kraszna-Horka, geb. . . 29. Febr. 1792, † . . 3. Aug. 1844, K. K. Km.; verm. . . mit Adelheid Gfin Szápáry, geb. . . 26. Sept. 1798, † Szölöske 10. Nov. 1876, StkrD.

Söhne: 1. † Emanuel, geb. . . 3. März 1821, † Görz 24. April 1891, OGespan des Kom. Zemplin, K. u. K. GRat; verm. . . 29. Jan. 1855 mit — Gabriele Gfin Pálffy von Erdöd, geb. Preßburg 9. Nov. 1833, K. u. K. PD. und StkrD. [. . .]

Kinder: 1) Géza Julius Alexander Johann Maria, geb. . . 22. Juli 1856, K. u. K. Km. und GRat, Kgl. ungar. Rittm. im Ldw.-Huf.-Rgt Nr. 5, ungar. Reichstagsabg, erbl. Mitgl. des ungar. OHauses; verm. Prag 17. Mai 1882 mit — Eleonore Gfin von Kaunitz, geb. Neuschloß 27. Aug. 1862, K. u. K. PD. und StkrD. [Betlér und Budapest.]

Kinder: (1) Marie Gabriele, geb. Budapest 7. Dez. 1886.
(2) Karl Emanuel, geb. Budapest 14. Nov. 1888.
(3) Emanuel (Manó), geb. Betlér 14. Aug. 1892.

2) Irma, geb. . . 24. Okt. 1858, K. u. K. PD. und StkrD.; verm. Budapest 15. Jan. 1888 mit Nikolaus Pr. Esterházy von Galántha, K. u. K. Km. [Pottendorf.]

3) Adelheid (Etelka), geb. . . 27. Aug. 1861, K. u. K. PD.; verm. Budapest 29. April 1882 mit Géza Pr. Odescalchi. [Nyitra-Zerdahely.]

4) Natalie Leontine Maria, geb. . . 12. Jan. 1865, StkrD.; verm. Budapest 5. Juli 1884 mit Aladár Gfn Széchényi, K. u. K. Km. [Balaton-Földvár.]

5) Karoline, geb. . . 18. Sept. 1867, K. u. K. PD. und StkrD.; verm. Rosenau, Ungarn, 15. Juli 1886 mit Eugen Gfn Karátsonyi von Beodra, K. u. K. Km. und GRat. [Bánlak, Kom. Torontal, und Budapest.]

2. † Julius, geb. Zemplin 8. März 1823, † Voloska 18. Febr. 1890, Grand von Spanien, K. u. K. GRat, Gen. der Kav. und Min., Rr des O. v. GVließ, EBailli und EGroßkreuz des souv. Malt.-RrO.; verm. . . 1856 mit Katharina Gfin Kendeffy de Malomviz, geb. . . (reform.), † Budapest 14. Mai 1896, K. u. K. PD.

Kinder: 1) Theodor, geb. . . 10. Juli 1857, K. u. K. GRat, Kgl. ungar. Rittm. a. D., ungar. Reichstagsabg.; verm. . . 24. Juni 1885 mit — Eleonore Gfin Zichy-Ferraris, geb. . . 28. März 1866, K. u. K. PD. [Töke-Terebes und Budapest.]

Töchter: (1) Helene, geb. . . 21. Mai 1886.
(2) Barbara Maria Theodora, geb. Budapest . . Jan. 1890.
(3) Katharina, geb. . . Sept. 1892.
(4) Klara, geb. Budapest 18. Jan. 1898.

2) Helene, geb. . . 21. Mai 1858, K. u. K. PD.; verm. Budapest 23. Juni 1882 mit Ludwig Gfn Batthyány, K. u. K. GRat, vorm. Gouv. von Fiume ꝛc. [Ikervár und Budapest.]

3) Julius, geb. . . 30. Juni 1860, K. u. K. GRat, ungar. Reichstagsabg., erbl. Mitgl. des ungar. OHauses, vorm. Kgl. ungar. Min. am Hoflager. [Budapest.]

3. † Aladár, geb. . . 16. Febr. 1827, † Budapest 2. April 1903, K. u. K. Km. und GRat, Kgl. ungar. Oberstkm., erbl. Mitgl. des ungar. OHauses, Rr des O. v. GVließ; verm. Preßburg 21. Juni 1862 mit — Leontine Freiin von Wenckheim, geb. . . 9. Mai 1841, K. u. K. PD. und StkrD. [Homonna und Budapest.]

Kinder: 1) Alexander, geb. . . 19. Juni 1863, Dr. jur., K. u. K. Km., ungar. Reichstagsabg.; verm. Preßburg 5. Jan. 1889 mit — Marie Gfin von Esterházy, geb. Réde 14. Jan. 1870, StkrD. [Velejte, Ungarn.]

Söhne: (1) Emmerich, geb. Velejte 17. Nov. 1891.
(2) Michael, geb. Velejte 7. Mai 1893.

2) Maria Johanna Julia Theresia Leontine Thekla Adelheid Josepha Walpurga Fidelis, geb. Budapest 1. Mai 1865, K. u. K. PD. und StkrD.; verm. Homonna 29. April 1885 mit Emmerich Gfn Széchényi, K. u. K. Km. [Budapest.]

B.

Ungar. Gf. d. d. Wien 17. Sept. 1766 (für Stephan).

† Georg Graf Andrássy von Csik-Szent-Király und Kraszna-Horka, geb. Kaschau 5. Febr. 1797, † Wien 19. Mai 1872, K. u. K. Km. und GRat, Oberstmundschenk des Kgr. Ungarn; verm. Aulendorf 10. Febr. 1834 mit Franziska Gfin zu Königsegg-Aulendorf, geb. . . 13. Juni 1814, † Wien 22. April 1871, K. u. K. PD. und StkrD.

Kinder: 1. Maria Kajetana Franziska, geb. . . 30. Nov. 1834, StkrD.; verm. Wien 27. Nov. 1861 mit Karl Gfn von Maldeghem, Kgl. bayer. Km. [Nieder-Stotzingen, Württemberg.]

2. Dionysius Stephan Georg Klemens, geb. . . 18. Nov. 1835, erbl. Mitgl. des ungar. OHauses; verm. Pisa 6. April 1866 mit Franziska Seraphika Habláwetz, geb. Wien 4. Okt. 1838, † München 26. Okt. 1902. [Kraszna-Horka und Wien.]

3. Elisabeth Maria Kajetana Franziska Georgine Reita, geb. . . 26. Jan. 1840, K. u. K. PD. und StkrD.; verm. . . 27. April 1861 mit Paul Gfn Széchényi, K. u. K. Km. und GRat, Kgl. ungar. Min. a. D. [. . .]

Ansembourg, s. Marchant und Ansembourg.

Apponyi.

Katholisch. — Ungarn. — Ungar. Baron d. d. Wien 16. Febr. 1718; ungar. Gf. d. d. Laxenburg 30. Mai 1739 (für Lazarus). — Besitz: Das Majorat Apáti. — Über das erloschene Haus (B.) s. Jahrg. 1898, S. 38.

† Anton Georg Graf Apponyi von Nagy-Appony, geb. . . 4. Dez. 1755, † . . 17. März 1817, K. K. Km. und GRat, OGespan des Kom. Tolna; verm. . . 19. Sept. 1779 mit Karolina Gfin zu Lodron-Laterano, geb. . . 25. April 1756, † . . 1826, K. u. K. PD. und StkrD.

Söhne: 1. † Georg, geb. . . 3. Juli 1780, † . . 3. Aug. 1849, Majoratsherr, Herr auf Högyész und Eberhard, K. K. Km.; verm. . . 15. Nov. 1802 mit Anna Gfin Zichy, geb. . . 24. Jan. 1780, † Preßburg 28. Nov. 1866, StkrD.

Söhne: 1) † Karl, geb. Preßburg 26. Dez. 1805, † Wien 30. Dez. 1890, Majoratsherr, Herr auf Högyész und Pálfa, K. u. K. Km. und Gen.-Major a. D.; verm. . . 29. Juli 1847 mit — Leopoldine Gfin von Klebelsberg, geb. . . 28. Sept. 1817. [Wien.]

Sohn: Géza, geb. Wien 13. Febr. 1853, Majoratsherr, Herr auf Högyész und Pálfa, K. u. K. Km., erbl. Mitgl. des ungar. OHauses; verm. Wien 24. April 1876 mit — Paula Gfin Széchényi, geb. . . 23. März 1854, K. u. K. PD. und StkrD. [Högyész, Kom. Tolna.]

Kinder: a. Maria, geb. Wien 24. Mai 1877, StkrD.; verm. Wien 14. Okt. 1897 mit Friedrich Pr. von und zu Liechtenstein, K. u. K. Hptm. im Gen.-Stabskorps. [Wien.]

b. Karl, geb. Högyész 28. Aug. 1878, K. u. K. Km. und OLt. im Drag.-Rgt Nr. 14. [Wien, Kriegsschule.]

c. Alice, geb. Högyész 8. Aug. 1879; verm. das. 15. Dez. 1901 mit Dr. jur. Paul Gfn Forni, K. u. K. Km. [Bozen.]

d. Rudolf, geb. Högyész 12. März 1882. [. . .]

e. Gisella, geb. Högyész 15. Juli 1886.

2) † Georg, geb. . . 29. Dez. 1808, † Eberhard 28. Febr. 1899, Herr auf Eberhard bei Preßburg, K. u. K. Km. und GRat; verm. Preßburg 23. April 1840

mit Julie Gfin Sztáray, geb. . . 20. März 1820, † Budapeſt 12. Jan. 1871, K. u. K. PD. und StkrD.

Kinder: (1) Georgine, geb. . . 16. März 1841; verm. Eberhard 18. Juni 1883 mit Albert Gfn Marzani, K. K. Bez.-Kommiſſär a. D. [Dajano bei Rovereto und Gries bei Bozen.]

(2) Albert Georg, geb. Wien 29. Mai 1846, K. u. K. GRat, erbl. Mitgl. des ungar. OHauſes und Mitgl. des Abg.-Hauſes; verm. Wien 1. März 1897 mit — Klothilde Gfin von Mensdorff-Pouilly-Dietrichſtein, geb. Wien 23. Dez. 1867, StkrD. (ſ. Goth. Hofkalender, III. Abt., unter Dietrichſtein zu Nikolsburg). [Schloß Eberhard, Kom. Preßburg.]

Kinder: a. Georg Alexander Maria Anton, geb. Eberhard 30. Juni 1898.

b. Maria Alexandrina Angela, geb. Eberhard 29. Mai 1899.

c. Juliana Maria Georgina Antonia, geb. Budapeſt 9. Nov. 1903.

2. † Anton, geb. . . 7. Sept. 1782, † Nagy-Appony 17. Okt. 1852, Herr auf Nagy-Appony und Kölesd, K. K. Km., GRat und Botſch., Kr des O. v. GVließ; verm. . . 17. Aug. 1808 mit Thereſe Gfin Nogarola, geb. . . 5. Febr. 1790, † Preßburg 19. März 1874, K. u. K. PD. und StkrD.

Söhne: 1) † Rudolf, geb. Karlsruhe 1. Aug. 1812, † Venedig 31. Mai 1876, Herr auf Kölesd, K. u. K. Km., GRat und a. o. Botſch., Kr des O. v. GVließ; verm. St. Petersburg 10. Mai 1840 mit Anna Gfin von Benkendorff, geb. . . 11. Sept. 1818, † Lengyel 19. Nov. 1900, ED. des Kgl. bayer. Thereſien-O., K. u. K. PD. und StkrD.

Kinder: (1) Alexander, geb. Paris 19. Jan. 1844, Herr auf Lengyel, Kom. Tolna, K. u. K. Km. und GRat, erbl. Mitgl. des ungar. OHauſes; verm. Preßburg 27. April 1878 mit — Alexandrine Gfin von Eſterházy, geb. Preßburg 18. Jan. 1856, K. u. K. PD. [Lengyel.]

(2) Helene, geb. . . 15. Nov. 1848, StkrD.; verm. Appony 2. Dez. 1866 mit Paolo Principe Borgheſe, Principe di Sulmona. [Rom.]

2) † Julius, geb. Florenz 5. Juli 1816, † Wien 7. Febr. 1857, K. K. Km.; verm. Preßburg 19. Febr. 1844 mit Sophie Gfin Sztáray, geb. . . 7. Juni 1822, † Appony 14. Sept. 1897, ED. des ſouv. Malt.-RrO., K. u. K. PD. und StkrD.

Söhne: (1) Ludwig, geb. Wien 4. Mai 1849, Herr auf Nagy- und Kis-Appony, K. u. K. Km. und GRat, Kgl. ungar. Hofmarſchall, erbl. Mitgl. des ungar. OHauſes; verm. Dobrau 23. Mai 1871 mit — Margareta Gfin von Seherr und Thoß, geb. . . 23. Dez. 1848, K. u. K. PD. und StkrD. [Nagy-Appony und Budapeſt.]

Kinder: a. Julius, geb. Nagy-Appony 15. Aug. 1873, K. u. K. Km. und Lt. der Reſ. des Huſ.-Rgts Nr. 13. [. . .]

b. Thereſe, geb. Wien 11. Okt. 1874.

c. Adele, geb. Wien 11. Jan. 1876.

d. Anton, geb. Wien 23. April 1877, K. u. K. Km. und Bez.-Konzipiſt bei der Ldes-Reg. in Sarajewo und Lt. der Reſ. des Huſ.-Rgts Nr. 16.

e. Franziska, geb. . . 16. April 1879; verm. Nagy-Appony 17. Aug. 1897 mit Ladislaus Gfn Károlyi von Nagy-Károly, Herrn auf Derékegyháza.

f. Heinrich, geb. Nagy-Appony 1. Jan. 1885.

(2) Anton, geb. Wien 21. Dez. 1852, Herr auf Korláthkö und Jablonicz; verm. Wien 23. Mai 1878 mit — Marie Przſſin von Montenuovo, geb. Wien 10. Sept. 1859, StkrD. [Jablonicz.]

Kinder: a. Julie, geb. Kis-Appony 13. Sept. 1879; verm. Jablonicz 31. Okt. 1903 mit Heinrich Gfn zu Herberſtein, Herrn auf Groß-Opatowitz, Mähren, K. u. K. Km. und OLt. der Reſ. des Ul.-Rgts Nr. 1.

b. Anton, geb. . . 8. Jan. 1883. [. . .]

Arco.

Katholisch. — Reichsgf. d. d. Brindisi 27. Febr. 1221 (s. Jahrg. 1872, S. 25).

I. Odalricische Linie (in Bayern).

Immatrikuliert im Kgr. Bayern bei der Gfnklasse 2. Jan. 1813; oberösterr. Herrenstand d. d. Linz 9. Okt. 1845; erbl. Reichsrat der Krone Bayern . . .

† Karl Maria Rupert Graf von und zu Arco-Valley gen. Bogen, geb. . . 8. Mai 1769, † . . 3. Aug. 1856, Kgl. bayer. Km. und Staatsrat im a. D. Dienst; verm. . . 26. Okt. 1801 mit Maria Anna Gfin von Seinsheim, geb. . . 31. Aug. 1774, † . . 23. April 1847, PD. der Kgin Therese von Bayern.

Sohn: † Johann Maximilian, geb. . . 8. April 1806, † . . 23. Dez. 1875, Herr zu Arco 2c., Kgl. bayer. Km. und erbl. Reichsrat, Kapitular-Großkomtur und Großkanzler des Kgl. bayer. St. Georg-O., EKr des souv. Malt.-RrO.; verm. . . 11. Juni 1832 mit Anna Margareta Maria Juliana Pelina Contessa Marescalchi, geb. . . 28. Aug. 1813, † Tegernsee 22. Juli 1885, PD. der verw. Kgin Therese von Bayern, StkrD.

Kinder: 1) Karl Borromäus, geb. . . 10. Aug. 1836, Herr zu Arco Penede, Diro, Drene, Castell, Spine, Nago und Torbole, Tirol, zu Valley, Adldorf, Baumgarten, Malgerstorf, Ober-Kölnbach, Birnbach und Weng, Bayern, Kgl. bayer. Km. und erbl. Reichsrat, Kapitular-Großkomtur des Kgl. bayer. St. Georg-O. [Adldorf und München]; verm. Wien 6. Juni 1863 mit Charlotte Gfin von Schönborn-Buchheim, geb. Schönborn 26. Nov. 1843 (s. Goth. Hofkalender, II. Abt.; gesch. 1869; wiederverm. . . 5. Okt. 1869 mit Wilhelm Künsberg Frhrn von Fronberg, Kgl. bayer. Km. und Rittm. a. D.).

Kinder: (1) Anna Maria Karolina Maximiliana Erwine, geb. . . 12. April 1864; verm. München 16. April 1884 mit Max Frhrn von Speidel, Kgl. bayer. Km., Obersten und Kmdr des 1. Schweren Reiterrgts. [München.]

(2) Maximilian, geb. . . 5. Juni 1866, Kgl. bayer. Km. und OLt. der Ldw.-Kav., Rr des Kgl. bayer. St. Georg-O. [. . .]

2) Maria-Anna Ludomilla Euphrosyna, geb. . . 11. Febr. 1841; verm. St. Martin, OÖsterr., 1. Aug. 1865 mit John Dalberg Lord Acton, † Tegernsee 19. Juni 1902. [. . .]

3) Anton Emmerich, geb. . . 6. Dez. 1842, Kgl. bayer. Km. und Oberstlt. à la suite d. A., Kapitularkomtur und Zeremonienm.-Stellvertr. des Kgl. bayer. St. Georg-O. [München.]

4) Leopoldine Marie Gabriele, geb. . . 24. März 1847, ED. des Kgl. bayer. Theresien-O. [. . .]

5) Maximilian, geb. . . 25. Aug. 1849, Kgl. bayer. Km. und Oberstlt. à la suite d. A., Kapitularkomtur des Kgl. bayer. St. Georg-O.; verm. . . 1. Okt. 1892 mit — Emmy Freiin von Oppenheim, geb. . . 16. Okt. 1869. [St. Martin bei Ried, OÖsterr.]

Söhne: (1) Ferdinand Maria Emmerich Eduard, geb. St. Martin 30. Aug. 1893.

(2) Anton Alfred Emil Hubert Georg, geb. St. Martin 5. Febr. 1897.

6) Emmerich, geb. . . 8. Febr. 1852, Kgl. bayer. Km. und Major der Res. des 3. Chev.-leg.-Rgts, Kais. deutscher Leg.-Rat und a. o. G. u. b. M. in Tokio, Komtur ad hon. des Kgl. bayer. St. Georg-O.

Bruder.

† Ludwig, geb. . . 30. Jan. 1773, † . . 20. Aug. 1854, Kgl. bayer. Km. und Reichsrat, Oberstlhofm., EKr des souv. Malt.-RrO.; verm. 14. Nov. 1804 mit der verw. Kurfstin Marie Leopoldine von Pfalzbayern, geb. Ehzgin von Österreich-Este, geb. . . 10. Dez. 1776, † . . 28. Juni 1848.

Söhne: 1. † Aloys Nikolaus, geb. . . 6. Dez. 1808, † Anif 10. Sept. 1891, Herr

auf Stepperg und Tagmersheim (seit 1842), Kgl. bayer. Km. und Oberstlt. à la suite, Kapitular-Großkomtur des Kgl. bayer. St. Georg-O.; verm. I) .. 22. Okt. 1836 mit Irene Markgfin Pallavicini, geb. .. 2. Sept. 1811, †.. 31. Jan. 1877, K. u. K. PD. und StkrD.; II) .. 30. Juli 1877 mit Pauline Oswald, geb. .. 31. März 1851, † München 7. Febr. 1902.

Tochter: Sophie Arco Gräfin von Stepperg, geb. .. 11. Juni 1868 [ward durch bayer. Reskript s. d. 17. Aug. 1877 legitimiert und s. d. 25. Febr. (immatrikuliert 1. Mai) 1878 unter vorstehender Benennung in den bayer. Gfnstand erhoben]; verm. München 11. März 1890 mit Ernst Gfn von Moy de Sons, Herrn des Mannlehengutes Obenhausen bei Illertissen, Kgl. bayer. Km. und Major à la suite d. A.

2. † Maximilian Joseph Bernhard Graf von und zu Arco-Zinneberg gen. Bogen [bayer. Namenvermehrung d. d. 15. Sept. 1854], geb. .. 13. Dez. 1811, † Meran 13. Nov. 1885, Kgl. bayer. Km. und Major à la suite, Kapitular-Großkomtur des Kgl. bayer. St. Georg-O.; verm. .. 3. Juni 1833 mit Leopoldine Gfin von Waldburg-Zeil-Trauchburg, geb. .. 26. Juni 1811, † Meran 10. Febr. 1886, K. u. K. PD., Dame des Kgl. bayer. St. Elisabethen-O.

Kinder: 1) Therese Anna Ludovika, geb. München 13. Dez. 1835, Herrin auf Adendorf, Kr. Rheinbach, StkrD.; verm. München 6. Juni 1854 mit Maximilian Gfn von Loë, † Wissen 29. Juni 1879, Kgl. preuß. Khrn. [Schloß Adendorf.]

2) Sophie Leopoldine Ludovika, geb. Zeil 14. Nov. 1836, Dame des Kgl. bayer. St. Elisabethen-O.; verm. München 19. April 1860 mit Franz Fstn von Waldburg zu Wolfegg und Waldsee. [Wolfegg, Württemberg.]

3) † Ludwig, geb. .. 5. Jan. 1840, † München 20. Nov. 1882, Kgl. bayer. Km. und Hptm. à la suite, Rr des Kgl. bayer. St. Georg-O.; verm. I) Krieckenbeck 30. Okt. 1872 mit Adolfine Marie Gfin von Schaesberg, geb. .. 6. Aug. 1854, †.. 23. Mai 1874; II) Prag 10. Febr. 1879 mit Josephine Prxssin von Lobkowitz, geb. .. 10. Febr. 1853, † Marlrain 24. Nov. 1898, Kgl. bayer. PD., Dame des Kgl. bayer. St. Elisabethen-O.

Kinder: a) **1r Ehe:** (1) Walpurga, geb. .. 20. Sept. 1873; verm. München 24. Juli 1893 mit Otto Gfn von und zu Lerchenfeld, Kgl. bayer. Km. und OLt. à la suite d. A. [St. Johann, Post Pfatter.]

— b) **2r Ehe:** (2) Maria Sidonia Walpurga Leopoldine Josephine Anna Kaspar, geb. Marlrain 26. Juli 1880; verm. München 5. Febr. 1901 mit Ferdinand Frhrn von Twickel, Kgl. preuß. Forstassessor und Lt. a. D. [Ostrowine, Kr. Ols.]

(3) Maria Joseph Max Antonius Ludwig Melchior, geb. .. 3. Sept. 1881. [...]

(4) Ferdinand Maria Joseph Maximilian Ludwig Antonius Aemilian Balthasar, geb. .. 10. Sept. 1882. [...]

4) † Karl Maria Rupert Ludwig Theobald, geb. Zinneberg 1. Juli 1841, † Blühenbach bei Gastein 25. Aug. 1873, Herr auf Ebreichsdorf, NÖsterr., Kgl. bayer. Km., Rr des Kgl. bayer. St. Georg-O.; verm. Gracht 20. Juli 1867 mit — Mathilde Gfin Wolff-Metternich zur Gracht, geb. .. 14. Mai 1840, EO. des souv. Malt.-RrO. und StkrD. (wiederverm. Wien 20. Febr. 1878 mit Adelbert Gfn Pongrácz von Szent-Miklós und Ovár, K. u. K. Km. und Rittm. der Res. des Hus.-Rgts Nr. 5 [Ebreichsdorf, NÖsterr.]).

Tochter: Mathilde Leopoldine Irene Elisabeth Maria Huberta Theresia, geb. Görz 16. Jan. 1869. [...]

5) Irene, geb. .. 18. Nov. 1842, StkrD.; verm. München 8. Aug. 1861 mit Friedrich Gfn von Oberndorff, K. u. K. Km. und Rittm. a. D. [Bregenz.]

6) Anna Christiane Irene Renata, geb. .. 28. Febr. 1844, EO. des souv. Malt.-RrO. und StkrD.; verm. München 12. Mai 1866 mit Alfred Gfn zu

Stolberg-Stolberg, † . . 1. Okt. 1880, EHr des souv. Malt.-RrO. (s. Goth. Hofkalender, II. Abt.). [Brauna.]

7) Maximilian Konstantin Friedrich Alfons, geb. München 19. Febr. 1850, Herr auf Schönburg bei Pocking, NBayern, Kgl. bayer. Km. und OLt. a. D., Rr des Kgl. bayer. St. Georg-O.; verm. Pera 28. Juni 1875 mit — Olga Freiin von Werther, geb. Kopenhagen 12. April 1853.

Kinder: (1) Leopoldine Sophie Maria, geb. Waldsee, Württemberg, 18. April 1876; verm. München 15. April 1902 mit Antonius Gfn von Spee, Kgl. preuß. OLt. der Ref. des Ul.-Rgts Nr. 5. [Leyenburg, Kr. Mörs.]

(2) Helene Maria, geb. Schönburg 26. Okt. 1877; verm. München 23. Okt. 1899 mit Hans Albrecht Gfn von Harrach (s. Goth. Hofkalender, II. Abt.). [München.]

(3) Mechthilde Christiane Maria, geb. Schönburg 8. März 1879; verm. München 22. Aug. 1904 mit Karl Max Fstn von Lichnowsky. [Berlin.]

(4) Nikolas Antonius Ludwig Joseph Maria, geb. Schönburg 11. Jan. 1881. [. . .]

(5) Marie-Sophie Gabriele Walpurga, geb. Schönburg 25. Nov. 1882.

(6) Irene Marie Huberta Elisabeth, geb. Schönburg 9. Mai 1884.

(7) Aloys Hubertus Karl Maria, geb. Meran 24. Jan. 1886.

(8) Anna Mathilde Maria Valentine, geb. Schönburg 14. Febr. 1890.

(9) Elisabeth Maria Josephine Leopoldine, geb. München 15. Nov. 1891.

8) Franz, geb. . . 12. Jan. 1851, Kgl. bayer. Lt. a. D. [. . .]

9) Christiane Maximiliane, geb. . . 27. Nov. 1852, Kgl. bayer. PD., Erz., Dame des Kgl. bayer. St. Elisabethen-O.; verm. München 4. Mai 1878 mit Konrad Gfn von Preysing-Lichtenegg-Moos, † München 6. Juni 1903, Fkherrn, Kgl. bayer. Km. ꝛc., Erz. [Schloß Moos bei Langen-Isarhofen.]

II. Andreassche Linie.

Gfnstand und Palatinat d. d. Worms 1. Okt. 1495 (vom Kaiser Maximilian I.).

1. Ast (in Schlesien).

Schlesisches Inkolat d. d. . . 14. Jan. 1768 (vom König Friedrich II.), Inkolat für Böhmen, Mähren und Schlesien d. d. Wien 20. April 1848. — Beschreibung des Wappens im Jahrg. 1859, S. 27.

† Karl Graf von und zu Arco, geb. . . 5. Juni 1776, † . . 14. April 1845; verm. . . 13. Febr. 1798 mit Anna Freiin von Beeß und Chrostin, geb. . . 4. Febr. 1775, † . . 4. Febr. 1839.

Söhne: 1. † Heinrich Georg Karl Joseph Leonhard, geb. . . 6. Nov. 1800, † . . 4. Mai 1871, Herr auf Gotschdorf, K. u. K. Km.; verm . . 3. Nov. 1825 mit Antonia Gfin von Strachwitz, geb. . . 8. Febr. 1808, † Gotschdorf 21. Juni 1873, StkrD.

Kinder: 1) † Karl Anton August Heinrich Johann, geb. Groß-Kunzendorf 29. Aug. 1826, † Troppau 2. Jan. 1895, Herr auf Gotschdorf (2462,7 ha), Österr.-Schles., K. u. K. Km. und OLt. a. D., Komtur ad hon. des Kgl. bayer. St. Georg-O.; verm. I) Prag 16. Sept. 1865 mit Theresia Gfin Kolowrat-Krakowsky, geb. . . 30. Mai 1844, † Grinzing bei Wien 21. Mai 1885, StkrD.; II) Nieder-Seibersdorf 15. Juni 1886 mit — Kamilla Freiin von Mattencloit, geb. Schumbarg 28. Juli 1862, StkrD. [Schloß Gotschdorf bei Jägerndorf.]

Kinder: a) 1r Ehe: (1) Gerhard Karl Ferdinand Joseph Stanislaus, geb. Gotschdorf 13. Nov. 1876. [. . .]

(2) Maria Theresia Sidonie Rudolfine Karolina Maximiliana, geb. Gotschdorf 12. Okt. 1879.

— b) 2r Ehe: (3) Karl Maria Heinrich Antonius Emmerich Cölestin, geb. Gotschdorf 19. Mai 1887.

(4) Kamillo Maria Hermann Heinrich Karl Franz Seraphikus, geb. Gotschdorf 2. Aug. 1891.

2) Korinna Antonie Karoline Henriette Ludovika, geb. Groß-Kunzendorf 25. Aug. 1828, Herrin auf Kochanócz, Kom. Trentschin, StkrD.; verm. Gotschdorf 18. Juli 1854 mit Hermann Frhrn von Seckendorff (luth.), † Kochanócz 8. März 1891, K. u. K. Km. und Oberstlt. a. D. [Lainz bei Wien.]

3) Antonia Karoline Marie Henriette Atteriberta, geb. Gotschdorf 16. März 1833, ED. des Hzgl. savoyischen Damenstifts in Wien. [. . .]

4) Valeska Karoline Antonie Henriette Ludmille, geb. Gotschdorf 16. Sept. 1837, StkrD.; verm. Wien 5. Aug. 1856 mit Joseph Gfn Barbo von Warenstain, † . . 23. Nov. 1879, Herrn auf Kroisenbach ꝛc., K. u. K. Km. [Görz.]

5) Leonie Antonia Rosa, geb. Gotschdorf 30. Aug. 1845, StkrD.; verm. Wien 5. Aug. 1872 mit Arthur Gfn Sermage, † Florenz 17. März 1902, K. u. K. Km. und Linienschiffslt. a. D. [Hofrain, Post Sachsenfeld, Steierm.]

2. † Wilhelm Georg Karl Joseph Gertraud, geb. Kopeziowitz 17. März 1808, † Seibersdorf 1. Okt. 1869; verm. . . 14. März 1832 mit Charlotte Mathias von Wallhofen a. d. H. Groß-Gorzütz, geb. . . 31. März 1812, † Oppeln 22. März 1897, Herrin auf Seibersdorf.

Söhne: 1) † Wilhelm Karl Felix Siegfried, geb. Groß-Gorzütz 28. Juli 1833, † das. 23. Juli 1872, Herr auf Seibersdorf (249 ha), Kgl. preuß. Referendar und Lt. a. D.; verm. Owinsk 22. Juli 1861 mit Bertha Ottilie Cäcilie von Treskow, geb. Owinsk 24. April 1838 (luth.), † Berlin 28. Okt. 1899.

Kinder: (1) Bertha Josephine Charlotte Florentine, geb. Wronczyn, Posen, 17. Okt. 1862 [. . .]; verm. Berlin 3. Dez. 1887 mit Eduard von Keudell (evang.; gesch. im Juli 1899), Kgl. preuß. Reg.-Rat und Hptm. des 1. GLdw.-Rgts.

(2) Alice Charlotte, geb. Wronczyn 25. Okt. 1863 (evang.); verm. Berlin 15. Juni 1885 mit Ferdinand von Keudell (evang.), Fkherrn auf Schwebda bei Eschwege, Kgl. preuß. Major a. D. [Brandenburg a. d. H.]

(3) Wilhelm Gertraud Otto Markus, geb. Wronczyn 25. April 1865. [. . .]

2) † Alexander Karl Felix Kandidus, geb. Groß-Gorzütz 2. Dez. 1834, † das. 20. Dez. 1892, Herr auf Groß-Gorzütz (683 ha) mit Belschnitz, Olsau, Odrau und Kraschowitz, Kr. Ratibor, Kgl. preuß. Lt. a. D., ERr des souv. Malt.-RrO.; verm Berlin 7. Mai 1861 mit — Gertrud Moßner, geb. . . 22. Okt. 1841 (luth.). [Berlin.]

Kinder: (1) Alexandrine Charlotte Henriette Gertrude Susanna, geb. Groß-Gorzütz 19. Febr. 1862 (luth.); verm. Groß-Gorzütz 27. Sept. 1884 mit Kurt von Koscielski (luth.), Kgl. preuß. Major, kmdt nach Württemberg zum Stabe des Ul.-Rgts Nr. 20, ERr des Joh.-O. [Ludwigsburg.]

(2) Wanda Maria Irene Alexandrine, geb. Groß-Gorzütz 8. Febr. 1863 (luth.); verm. Groß-Gorzütz 26. Sept. 1886 mit Konstanz von Heineccius (luth.), Kgl. preuß. Major und Abt.-Kmdr im 1. GFeldart.-Rgt, außeretatsm. milit. Mitgl. des Reichsmilitärger. [Berlin.]

(3) Georg Wilhelm Alexander Eugen Hans Deodat, geb. Groß-Gorzütz 30. Aug. 1869, Ingen. und Direktor der Gesellsch. für drahtlose Telegr., Kgl. preuß. OLt. des GLdw.-Schützenbat. [Berlin.]

2. Ast (in Italien).

Erbländ.-österr. Bestätigung des Gfnstandes d. d. Wien 28. Aug. 1771; österr. nochmalige Bestätigung d. d. . . 28. Jan. 1817. — S. Jahrg. 1867, S. 35.

Anton Franz Hieronymus Graf von Arco-Chieppio-Ardizzoni, geb. . . 1. Aug. 1848, Dr. jur., Senator des Kgr. Italien, ERr des souv. Malt.-RrO. [Mantua.]

Armansperg.

Katholisch. — Bayern und Österreich. — Bayerischer Uradel; kurbayer. Frhr. d. d. . . 21. Sept. 1719; Reichsgf. und bayer. Gf. d. d. . . 7. Juli 1790 (vom Kurfürst Karl Theodor von Pfalzbayern, als Reichsvikar); immatrikuliert im Kgr. Bayern bei der Gfnklasse 16. Nov. 1809. — Stammreihe im Jahrg. 1871, S. 32.

† Karl Ludwig Graf von Armansperg, geb. Burghausen 24. Aug. 1798, † Neuburg a. d. D. 15. Nov. 1861, Kgl. bayer. Appell.-Ger.-Rat a. D.; verm. Straubing 10. Mai 1830 mit Eleonore Franziska Fraunhueber, geb. Straubing 11. Nov. 1803, † Neuburg a. d. D. 13. Jan. 1846.

Kinder: 1. † Maximilian Franz Quirin, geb. Regensburg 15. Mai 1831, † München 3. März 1901, Kgl. bayer. Bez.-Amtm. a. D.; verm. Augsburg 30. Okt. 1872 mit — Klementine Freiin von Bouttéville, geb. Mering 25. Sept. 1844. [München.]

2. Anna, geb. Regensburg 19. April 1833, StiftsD. des Kgl. bayer. St. Anna-O. in München. [Schloß Münchshofen bei Burglengenfeld.]

3. † Kajetan Jaromir Thaddäus, geb. Neuburg a. d. D. 13. Aug. 1841, † (gefallen) bei Wörth 6. Aug. 1870, Kgl. bayer. OLt. im 11. Inf.-Rgt; verm. Münchshofen 22. Okt. 1867 mit — Julie Freiin von Aretin, geb. Eichstädt 5. Okt. 1846. [Schloß Münchshofen.]

4. Ludwig Leopold, geb. Neuburg a. d. D. 8. Nov. 1844, Kgl. bayer. OLdesger.-Rat in Regensburg; verm. Bamberg 29. Dez. 1885 mit — Josephine Freiin von Pölnitz, geb. Bamberg 14. Okt. 1859.
Kinder: 1) Franz Anton Kajetan Joseph, geb. Regensburg 24. März 1887.
2) Maximilian Amand, geb. Regensburg 7. Okt. 1889.
3) Sophie Anna Maria Elisabeth, geb. Regensburg 17. Nov. 1892.

5. Sophie Karoline, geb. Neuburg a. d. D. 21. Dez. 1845. [Regensburg.]

Arnim.

Evangelisch. — Preußen (die Prov. Brandenburg, Schlesien und Pommern). — Märkischer Uradel. — Die bei Gelegenheit des Erlasses vom 7. Juli 1855, betreffend das Präsentationsrecht eines Mitgl. des Arnimschen Geschlechts zum preuß. Herrenhause, entworfenen Familienstatuten wurden s. d. 23. März 1857 bestätigt und gleichzeitig die Abhaltung eines jährlichen Familientags in Berlin am Dienstag nach dem 15. Januar, sowie die Wahl eines Vorstandes von drei Familienmitgl., dem auch die Verwaltung zweier Familienstiftungen und die Führung des Verzeichnisses sämtlicher lehensfähigen Arnims obliegt, festgesetzt. Vorstand: Gustav von Arnim, Herr auf Densen bei Schwedt, Vorsitzender; Hermann Gf von Arnim, Herr auf Muskau, und Hans von Arnim, Herr auf Neuensund. — Vgl. die gleichnamigen Artikel im Taschenbuch der Freiherrl. und im Gothaischen Genealog. Taschenbuch der Adeligen Häuser, Bd. IV, 1903.

A.

Preuß. Gf. d. d. Berlin 2. Okt. 1786. — Gf Friedrich (I. Linie) und Gf Adolf (II. Linie) waren Brüder. — Beschreibung des Wappens im Jahrg. 1874, S. 30.

I. (Friedrichsche) Linie.

Im Mannesstamme erloschen.

† Friedrich Ludwig Graf von Arnim, geb. . . 24. Juli 1796, † . . 27. April 1866, Herr auf Blumberg ꝛc., Kgl. preuß. WGRat und Rittm. a. D., EMr des Joh.-O.; verm. . . 22. Sept. 1829 mit Sophie Amalie von Heister, geb. . . 28. Okt. 1800, † Berlin 19. Febr. 1855.

Kinder: 1. † Georg Friedrich, geb. . 15. Juli 1832, † . . 20. Okt. 1881, Herr

auf Zichow, Netzow, Falkenwalde, Kleinow, Blumberg, Helmsdorf mit Eiche (zus. ca 5600 ha), Prov. Brandenburg, Erbschatzm. der Kurmark Brandenburg, Kgl. preuß. Khr, Oberstlt. und Kmdr des GKür.-Rgts und Flügeladj., RRr des Joh.-O.; verm. Berlin 9. Juni 1857 mit — Marka (Marie) Gfin zu Solms-Sonnenwalde, geb. Wurschen 24. Mai 1838 (s. Goth. Hofkalender, II. Abt.). [Berlin.]

2. Anna Karoline Henriette Amalie, geb. . . 8. April 1835. [Roßla am Harz.]

II. (Adolfsche) Linie.

Besitz: a) Die Gfschaft (seit 7. Juni 1856) Boitzenburg (14 093 ha), bestehend aus den Rittergütern Boitzenburg (als Schloßgut seit 1429, als Klostergut seit 1. Juli 1569 Familienbesitz), Bröddin, Brüsenwalde, Crewitz, Cüstrinchen, Funkenhagen, Lichtenhain mit Sternthal, Lindensee, Steinrode und Zerwelin, sowie den Boitzenburger und Rummelpforter Mühlen; als Fideikommiß landesherrlich bestätigt 18. Aug. 1856; der jedesmalige Fkherr ist seit 12. Okt. 1854 erbl. Mitgl. des preuß. Herrenh.; b) die Güter Mathildenhof und Charlottenthal (zus. 413 ha), Prov. Brandenburg.

† Adolf Heinrich Graf von Arnim-Boitzenburg, geb. . . 10. April 1803, † . . 8. Jan. 1868, Fkherr ꝛc., Herr auf Arnimshain, Boisterfelde, Fürstenau, Parmen, Mellenau und Gollmitz, Mark Brandenburg, Kgl. preuß. Khr, Staatsmin. a. D. ꝛc., ERr des Joh.-O.; verm. . . 4. Aug. 1830 mit Karoline Gfin von der Schulenburg a. d. H. Wolfsburg, geb. . . 17. Nov. 1804, † Berlin 1. Jan. 1886.

Kinder: 1. Freda Sophie Karoline Marie, geb. . . 24. Nov. 1831 (kath.); verm. . . 3. Aug. 1853 mit Karl von Savigny (kath.), † . . 11. Febr. 1875, Herrn auf Hof-Trages bei Hanau, Kgl. preuß. Khrn und WGRat. [. . .]

2. † Dietlof Friedrich Adolf, geb. . . 12. Dez. 1832, † . . 15. Dez. 1887, Fkherr ꝛc., Kgl. preuß. WGRat und Major im 8. brandenb. Ldw.-Rgt Nr. 64, Mitgl. des Staatsrats, Kommendator des Joh.-O. in der Prov. Brandenburg; verm. I) . . 6. Juli 1865 mit Mathilde Gfin von Schweinitz, geb. . . 11. Okt. 1841, † . . 9. Sept. 1874; II) Berghof 30. Nov. 1875 mit deren Schwester — Helene Gfin von Schweinitz, geb. . . 25. April 1846. [. . .]

Kinder: a) 1r **Ehe:** 1) Guido Adolf Georg Dietlof, geb. Berlin 22. Aug. 1867, Fkherr der Gfschaft Boitzenburg und erbl. Mitgl. des preuß. Herrenh., Kgl. preuß. OLt. der Res. des Rgts der Gardes du Corps, RRr des Joh.-O.; verm. Berlin 24. Mai 1893 mit — Alexandra Gfin zu Eulenburg, geb. Königsberg i. Pr. 3. Juni 1868. [Boitzenburg.]

Söhne: (1) Adolf-Heinrich, geb. Boitzenburg 8. Mai 1894.
(2) Karl Albrecht Siegfried Bernd-Vivigens, geb. Boitzenburg 1. Sept. 1897.
(3) Joachim Dietlof, geb. Boitzenburg 18. Okt. 1898.

2) Adolf Julius Albrecht Bernd, geb. Berlin 17. Dez. 1868, Fkherr auf Zichow (1790 ha; seit 1456 im Bes. der Fam.) mit Netzow, Prov. Brandenburg, Erbschatzm. der Kurmark Brandenburg, Kgl. preuß. OLt. der Res. des Rgts der Gardes du Corps, ERr des Joh.-O.; verm. Tressow 6. Juli 1897 mit — Martha Gfin von der Schulenburg, geb. Tressow 9. März 1874. [Zichow bei Gramzow, Ukermark]

Kinder: (1) Dorothea-Sabine, geb. Zichow 14. April 1898.
(2) Adolf Werner Bernd Hans-Georg, geb. Zichow 19. Jan. 1901.
(3) † Rose-Marie, geb. Zichow 19. Juli 1903, † Berlin 2. April 1904.

3) Flora Mathilde Karoline Dorothea, geb. Berlin 22. Nov. 1871; verm. Boitzenburg 25. Sept. 1895 mit Walther Schmidt von Schmiedeseck, Kgl. preuß. Hptm. im 3. GFeldart.-Rgt. [Beeskow.]

— b) 2r **Ehe:** 4) Helene Mathilde, geb. Boitzenburg 26. Juli 1879.

3. Sophie Adelheid, geb. . . 21. Aug. 1836; verm. Berlin 21. April 1857 mit Harry Gfn von Arnim, † . . 19. Mai 1881 (s. B.). [Berlin.]

4. Traugott Hermann, geb. Merseburg 20. Juni 1839, Herr der Freien Standes-

hschaft Muskau (31 539 ha, worunter 27 829 ha Wald; seit April 1883 im Bes.), Kr. Rothenburg, OLausitz, Herr der Rittergüter Parmen (740 ha), Blumberg (868 ha) und des Zerveliner Forstes (409 ha), Kgl. preuß. Legationsrat a. D. und Rittm. a. D., Mitgl. des Deutschen Reichstags und des Kommunallds tags der OLausitz, RRr des Joh.-O.; verm. I) Paris 21. Aug. 1880 mit Laura Freiin von Lotzbeck, geb. . . 27. Sept. 1852, † . . 11. Sept. 1886, ED. des Kgl. bayer. Theresien-O.; II) Mellenau 24. Juli 1889 mit — Karoline verw. Gfin von Arnim (Witwe seines † Bruders Werner, s. unten), geb. Gfin von Bismarck-Bohlen, geb. . . 31. März 1851. [Schloß Muskau und Berlin.]

5. † Georg Karl Albrecht, geb. . . 17. Jan. 1841, † Berlin 3. Dez. 1903, Herr auf Mellenau, Arnimshain, Fürstenau und Biesterfelde, Kgl. preuß. Major a. D., RRr des Joh.-O.; verm. Filehne 30. März 1876 mit — Anna Gfin von der Schulenburg, geb. Filehne 24. Juni 1858. [Schloß Mellenau i. d. U.]

Töchter: 1) Elisabeth Karoline Luise Henriette, geb. Berlin 17. Jan. 1877.

2) Sabine Freda Ernestine, geb. Mellenau 20. Jan. 1879; verm. das. 27. Sept. 1900 mit Vollrath von Arnim, Kgl. preuß. Lt. im GFüs.-Ldw.-Rgt. [Tenzerow, Kr. Demmin.]

3) Ilse Helene Laura Anna, geb. Mellenau 11. Mai 1881; verm. Berlin 24. Okt. 1900 mit Joachim von Bethmann-Hollweg, Herrn auf Runowo.

6. Freda Anna Karoline, geb. Posen 17. April 1842; verm. Berlin 28. Juli 1870 mit Theodor von Bethmann-Hollweg, † Burg Rheineck 7. Juni 1886, Herrn auf Runowo, Prov. Posen. [. . .]

7. † Georg Werner, geb. . . 3. Mai 1845, † Görbersdorf 6. Sept. 1881, Herr auf Gollmitz, Kgl. preuß. Rittm. à la suite des 2. GUl.-Rgts; verm. Karlsburg 28. Dez. 1871 mit — Karoline Gfin von Bismarck-Bohlen, geb. . . 31. März 1851 (wiederverm. Mellenau 24. Juli 1889 mit ihrem Schwager Hermann Gfn von Arnim, s. oben [Schloß Muskau und Berlin]).

Kinder: 1) Auguste Theodore Pauline Karoline, geb. Berlin 3. Okt. 1872. [. . .]

2) Freda-Marie, geb. Berlin 18. Dez. 1873; verm. Muskau 21. Juli 1897 mit Friedrich Gfn von der Schulenburg, Kgl. preuß. Rittm. im 1. GDrag.-Rgt, kmdt als Militärattaché zur Kaiserl. deutschen Botschaft in London.

3) Adolf Friedrich Heinrich, geb. Berlin 31. März 1875, Dr. jur., Kgl. preuß. Lt. der Res. des GKür.-Rgts; verm. Dresden 29. Sept. 1902 mit — Sophie Gfin und Edler Herrin zur Lippe-Weißenfeld, geb. Dresden 21. Febr. 1876 (s. Goth. Hofkalender, I. Abt.). [Schloß Blumberg i. d. M.]

Sohn: Hermann Adolf Dietlof Friedrich Wilhelm Clemens, geb. Blumberg 2. Sept. 1903.

4) Wolf-Werner, geb. Berlin 11. April 1876, Lt. in der Kais. deutschen Schutztruppe für Südwestafrika.

5) Gerhard, geb. Berlin 6. Mai 1879, stud. jur. [Breslau.]

8. Marie Henriette Elisabeth, geb. Berlin 13. Juni 1849, PD. J. M. der Deutschen Kaiserin und Kgin von Preußen; verm. Boitzenburg 26. Juli 1871 mit Dr. jur. Udo Gfn zu Stolberg-Wernigerode, Fkherrn auf Kreppelhof (s. Goth. Hofkalender, II. Abt.).

B*

(a. d. H. Suckow).

Preuß. Gf nach dem Rechte der Erstgeburt und geknüpft an den Besitz von Golm (verkauft) und Güstow d. d. Berlin 28. Juli 1870; preuß. Genehmigung zur Führung des Frhrntitels für die Nachgeborenen laut A. K.-O. d. d. Berlin 25. Sept. 1874. — Besitz: 1) Güstow (500 ha; seit 1472 im Bes. der Fam.), Kr. Angermünde; 2) die Fideikommißgüter Schlagenthin und

Klein-Wusterwitz (1530 ha), Kr. Jerichow II; 3) Nassenheide und Boeck (3980 ha), Kr. Ranzdow. — S. Jahrg. 1876, S. 35.

† Harry Karl Kurt Eduard 1. Graf von Arnim, geb. Moitzelfitz, Pomm., 3. Okt. 1824, † . . 19. Mai 1881, Herr der obengen. Güter, Dr. jur., Kgl. preuß. Khr und WGRat, FMr des Joh.-O.; verm. I) . . 28. Dez. 1846 mit Elisabeth Luise von Prillwitz, geb. Berlin 23. Juni 1827, † Rom 22. Dez. 1854; II) Berlin 21. April 1857 mit — Sophie Gfin von Arnim a. d. H. Boitzenburg, geb. . . 21. Aug. 1836 (s. A. II.). [Berlin.]

Kinder: a) 1r Ehe: 1. Henning August 2. Graf von Arnim, geb. Berlin 21. April 1851, Fkherr, Kgl. preuß. Lt. a. D.; verm. I) Seefeld 27. Okt. 1886 mit Anna Gfin zu Törring-Jettenbach, geb. . . 11. Okt. 1863 (kath.). † Arco 26. Febr. 1888; II) London 21. Febr. 1891 mit — Mary Annette Beauchamp, geb. . . 31. Aug. 1866. [Nassenheide, Pommern.]

Kinder 2r Ehe, Freiinnen und Freiherr von Arnim: 1) Eva Sophia Luise Anna Felicitas, geb. . . 8. Dez. 1891.
2) Elisabeth Irene, geb. Berlin 15. Febr. 1893.
3) Beatrix Edith, geb. London 3. April 1894.
4) Felicitas Joy, geb. London 29. Juli 1899.
5) Henning-Bernd, geb. London 27. Okt. 1902.

— b) 2r Ehe: 2. Margarete Freiin von Arnim, geb. Berlin 9. Dez. 1859; verm. Brighton, Engl., 5. Dez. 1877 mit Bernd von Arnim, Herrn auf Criewen.

Arpeau de Gallatin.

Im eigenen Stamme erloschen.

Evangelisch. — Württemberg. — Württemb. Gf. d. d. . . 19. Mai 1830. — S. Jahrg. 1868, S. 30.

† Karl Graf Arpeau de Gallatin, geb. Frelny bei Nyon, Schweiz, 20. März 1802, † St. Prex 12. Mai 1877, Kgl. württemb. Major a. D.; verm. I) . . mit Alexandrine Gfin von Urach, geb. . . 19. Dez. 1803, † Baden-Baden 22. Aug. 1844 (gesch.); II) . . mit — Anna Marie Luise Dellieret, geb. . . . [. . .]

Arundell von Wardour.

Katholisch. — Großbritannien. — Reichsgf. d. d. Prag 14. Dez. 1595; Lord und Peer von England 4. Mai 1605. — Beschreibung des Wappens im Jahrg. 1866, S. 39, und Abstammung im Jahrg. 1865, S. 31.

(S. Jahrg. 1897, S. 45; neuere Nachrichten über den Personalbestand fehlen.)

Arz von und zu Arzio-Vasegg.

Katholisch. — Österreich (Tirol und Schlesien). — Tiroler Uradel; landständisch in Tirol 1472; Reichsgf. d. d. Linz 17. Aug. 1648 (s. Jahrg. 1867, S. 39); Erbkm. des Bistums Trient seit 1698. — Stammreihe im Jahrg. 1871, S. 36.

I. Linie (in Tirol).

Stifter: Gf Adam, geb. 1631.

† Emanuel Graf Arz von und zu Arcio-Vasegg, geb. Arz 6. Sept.

1784, † Bozen 29. April 1850, K. K. Km.; verm. Venedig 20. April 1820 mit Anna Gfin Khuen von Belasi, geb. Innsbruck 22. Aug. 1797, † Bozen 5. Nov. 1887.

Söhne: 1. † Olivier, geb. Bozen 18. März 1821, † das. 3. Dez. 1887; verm. Bludenz 8. Juli 1851 mit Lukretia Wenzel Freiin von Sternbach, geb. Bludenz 9. März 1831, † Bozen 27. März 1859.

Sohn: Ludwig, geb. Bozen 8. Sept. 1856, K. K. Statth.-Rat in Tione, Südtirol.

2. † Evariſt, geb. Bozen 9. Jan. 1824, † das. 14. Jan. 1868, K. u. K. Km. und Rittm. a. D.; verm. Bozen 8. Jan. 1856 mit Maria Gfin von Sarnthein, geb. . . 13. März 1830, † Bozen 3. Juli 1892, Herrin auf Rottenbuch, Tirol.

Kinder: 1) Marie, geb. Bozen 19. Okt. 1856; verm. das. 21. Juni 1884 mit Anton Liebe Edlem von Kreutzner, K. u. K. Oberſtlt. i. R. [. . .]

2) Anna Maria Antonia Joſepha Ludovika Emanuela, geb. Bozen 25. März 1861, StkrD.; verm. Gerſtburg bei Bozen 19. Jan. 1893 mit Rudolf Gfn von Huyn, K. u. K. Km. und Hofrat bei der Statth. in Innsbruck.

3) Anton, geb. Bozen 22. März 1864, K. K. Statth.-Konzipiſt in Riva.

3. † Johann, geb. . . 21. Mai 1836, † . . 12. Jan. 1892, K. u. K. Rittm. a. D.; verm. Troppau 4. Aug. 1868 mit Marie Gfin Arz von und zu Arzio-Vasegg, geb. . . 19. April 1841, † Wien 15. April 1901, StkrD.

Söhne: 1) Evariſt, geb. Troppau 8. Nov. 1869, K. K. Konz.-Prakt. bei der Ldesreg. für Bosnien und die Hercegowina in Sarajevo.

2) Emanuel, geb. Partſchendorf 28. Dez. 1878. [. . .]

II. Linie (in Öſterr.-Schleſien).

Stifter: Gf Sigismund, geb. 1643, Bruder des Stifters der I. Linie. — Böhm. Inkolat d. d. Wien 13. Mai 1813.

† Johann Graf Arz von und zu Arzio-Vasegg, geb. . . 20. Sept. 1770, † . . 5. Juli 1841; verm. . . 15. Aug. 1797 mit Karoline Gfin von Tenczin-Paczinsky, geb. . . 1768, † . . 30. Dez. 1825.

Söhne: 1. † Karl Emanuel, geb. . . 20. Mai 1799, † . . 6. Juni 1879; verm. . . 22. Jan. 1833 mit Marie Freiin Skrbensky von Hkiſtie, geb. . . 27. April 1805, † Troppau 25. Febr. 1883, StkrD.

Sohn: † Felix, geb. . . 21. Dez. 1838, † Berlin 15. Dez. 1891, EMr des ſouv. Malt.-RrO.; verm. Vöslau 21. Aug. 1861 mit Paula Freiin von Pereira, geb. Allentſteig, NÖſterr., 17. Juli 1837, † Wien 3. Febr, 1887.

Tochter: Felicie, geb. Preßburg 27. Febr. 1869; verm. Wien 6. März 1893 mit Dr. jur. Alexander Blaskovich von Ebeczk, K. K. Konz.-Prakt. bei der Ldesreg. für Bosnien und die Hercegowina in Sarajevo.

2. † Ferdinand, geb. . . 13. März 1809, † . . 25. Sept. 1841, Herr auf Wigſtein, Öſterr.-Schleſ.; verm. . . 13. März 1831 mit Ludovika Freiin Zawiſch von Oſſenitz, geb. . . 13. Juni 1809, † . . 10. April 1848.

Kinder: 1) Karoline, geb. Olmütz 23. Febr. 1832; verm. Sponau, Mähren, 29. Nov. 1855 mit Eugen Gfn von Kielmannsegg (luth.), † St. Andrew, NAm., 4. Sept. 1868. [Klein-Olbersdorf, Mähren.]

2) † Ida, geb. . . 23. Juli 1833, † Neuhübel 29. Sept. 1903, K. u. K. PD. und StkrD.; verm. Troppau 25. Okt. 1855 mit Felix Gfn von Vetter und Herrn von der Lilie, Elherrn, K. u. K. Km., GRat ꝛc.

3) † Roderich Leonhard, geb. Wigſtein 29. Juni 1837, † Wien 14. April 1900, K. u. K. Km. und Oberſt a. D.; verm. . . 30. Mai 1860 mit — Anna Freiin Czeike von Badenfeld, geb. . . 2. April 1837. [Wien.]

Kinder: (1) † Irene, geb. Hausdorf, Mähren, 22. Juni 1861, † Budapeſt 3. Juni 1903; verm. Wien . . 1895 mit Karl Zoglauer.

(2) Ferdinand Karl Leonhard, geb. Hausdorf 26. Mai 1862, K. u. K. Km.;

verm. Urai Ujfalu, Ungarn, 25. Juni 1890 mit — Irma von Kis, geb. Budapeſt 9. Dez. 1869. [Rába Kovácſi, Ungarn.]
Kinder: a. Roderich, geb. Rába Kovácſi 16. April 1891.
b. Alice, geb. Keméný Egerszeg 17. Mai 1892.
c. Margit, geb. Rába Kováſi 29. Mai 1893.
(3) Paul Roderich, geb. Rendezvous bei Stammersdorf nächſt Wien 10. Aug. 1865, K. u. K. Km. und Rittm. . . . [. . .]

Aspremont-Linden, 1868.

von der Asseburg*.

Lutheriſch. — Preußen, Anhalt und Öſterreich (Böhmen). — Niederſächſiſcher Uradel; preuß. Gf. nach dem Rechte der Erſtgeburt aus je adeliger Ehe d. d. Berlin 15. Okt. 1840 (Diplom d. d. Sansſouci 21. Juli 1845); der Gfntitel iſt zugleich an den Beſitz der Mindergfſchaft (Erhebung d. d. Berlin 14. März 1845) Falkenſtein geknüpft. Der jedesmalige Fkherr des am 16. April 1831 geſtifteten Fideikommiſſes (4114 ha) führt das Prädikat „Falkenſtein“ laut K.-O. d. d. Sansſouci 21. Juli 1845 und iſt erbl. Mitgl. des preuß. Herrenh. ſeit 12. Okt. 1854. — Beſitzſtand im Jahrg. 1859, S. 35; Beſchreibung des Wappens im Jahrg. 1871, S. 39; vgl. Jahrg. 1882, S. 42, und Stammreihe im Jahrg. 1873, S. 34.

† Ludwig Auguſt 1. Graf von der Aſſeburg-Falkenſtein, geb. . . 11. Jan. 1796, † . . 24. Okt. 1869, Kgl. preuß. WGRat, Erſter OJägerm. ꝛc.; verm. I) . . 22. Okt. 1817 mit Anna Gfin von der Schulenburg a. d. H. Burgſcheidungen, geb. . . 19. Juni 1800, † . . 18. Nov. 1826; II) . . 2. Nov. 1827 mit Konſtanze von Buttlar, geb. . . ., † . . 6. Juli 1829; III) . . 7. März 1830 mit Bernhardine von Kerſſenbrock, geb. . . 16. Dez. 1805, † . . 26. Jan. 1834; IV) . . 28. Sept. 1834 mit Emma von Alvensleben, geb. . . 18. Okt. 1811 (geſch. 1835; † . . 9. Dez. 1883 als Witwe des Ferdinand Trützſchler von Falkenſtein, Kgl. preuß. Oberſten a. D.); V) . . 10. Juni 1843 mit Adelheid Gfin von Fürſtenſtein, geb. . . 10. Jan. 1816, † Potsdam 11. Dez. 1900.

Kinder: a) 2r **Ehe:** 1. Ludwig Auguſt Buſſo Konſtantin 2. Graf von der Aſſeburg-Falkenſtein, geb. . . 6. Juni 1829, Fkherr der Mindergfſchaft Falkenſtein und erbl. Mitgl. des preuß. Herrenh., Kgl. preuß. OJägerm. (mit dem Range der WGRäte) und Rittm. a. D., MRr des Joh.-O.; verm. Berlitt 24. Aug. 1862 mit — Anna Gfin von Königsmarck, geb. . . 16. Febr. 1832, ED. des Kgl. bayer. Thereſien-O. [Meißdorf am Harz, Reg.-Bez. Merſeburg.]

— b) 3r **Ehe:** 2. † Bernhard Friedrich Aſche Wolf 1. Graf von der Aſſeburg [preuß. Gf nach dem Rechte der Erſtgeburt aus je adeliger Ehe d. d. Berlin 4. Febr. 1854], geb. . . 19. März 1831, † . . 13. Nov. 1869, Herr auf Neudeck, Böhmen, ERr des Joh.-O.; verm. Neudeck 28. Febr. 1854 mit — Anna Marie Roſalie Ferdinande Freiin von Kleiſt, geb. Neudeck 18. Juni 1830. [Bělohrad, Böhmen.]
Kinder: 1) Anna Thereſe Klara von der Aſſeburg, geb. . . 17. Jan. 1859
2) Friedrich Deodat Georg 2. Graf von der Aſſeburg, geb. . . 11. Febr. 1861, Kgl. preuß. Rittm. der Reſ. des Rgts der Gardes du Corps, ERr des Joh.-O.; verm. Steinhöfel 9. Mai 1887 mit — Margarete Adelheid Marie Wernerine von Maſſow, geb. Steinhöfel 26. April 1868, Tochter des unter Genannten. [Groß-Rinnersdorf.]
Kinder, von der Aſſeburg: (1) Oda Mechthildis Anna Adelheid, geb. Steinhöfel 13. Okt. 1888.
(2) Marie-Agnes Bia Sibylle Brigitte Margarete Charlotte Bernhardine, geb. Steinhöfel 23. Okt. 1889.
(3) Ilſe Irmgard Anna Gabriele, geb. Berlin 17. März 1893.

Digitized by Google

(4) Busso-Bernhard Ludwig Egbert Tino Deodat, geb. Groß-Rinnersdorf 3. Juni 1899.

3) Helene Anna Adelheid Bernhardine von der Asseburg, geb. Neudeck 23. April 1867; verm. Bělohrad 5. März 1889 mit August Gfn von Merveldt (kath.), K. u. K. Rittm. im Drag.-Rgt Nr. 15. [Göding.]

— c) 5r Ehe: 3. Adelheid Marianna von der Asseburg, geb. Berlin 7. Mai 1844; verm. I) Falkenstein 14. Jan. 1864 mit Valentin von Massow, † .. 12. März 1868, Herrn auf Steinhöfel und Demnitz, Kgl. preuß. Oberstlt. und Kmdr des 1. Gll.-Rgts, ERr des Joh.-O.; II) .. 3. Dez. 1884 mit Gustav von Kuylenstjerna, † Steinhöfel 15. März 1900, Kgl. preuß. Oberstlt. z. D. [Steinhöfel.]

4. Egbert Hoyer Graf von der Asseburg [preuß. Gf für seine Person d. d. Berlin 10. Jan. 1881], geb. .. 1. Jan. 1847, Kgl. preuß. Gen.-Lt. z. D., RRr des Joh.-O.; verm. Golssen 1. Juli 1879 mit — Maria Agnes Gfin zu Solms-Baruth, geb. Golssen 8. Juli 1856 (s. Goth. Hofkalender, II. Abt.). [Berlin.]

Asseburg, s. Bocholtz, II. Linie: Bocholtz-Asseburg.

Attems.

Katholisch. — Österreich. — Erbländ.-österr. Frhr. d. d. Graz 25. April 1605.

A. Haus Heiligenkreuz.

Stifter: Hieronymus von Attems, † 1556. — Reichsgf. d. d. Regensburg 6. Sept. 1630.

I. Linie: Heiligenkreuz.

Stifter: Der 2. Sohn Hermanns Gf Johann Friedrich, † 1663. — Ldmann von Kärnten d. d. Klagenfurt 23. Jan. 1625; niederösterr. alter Herrenstand d. d. Wien 26. Juni 1626; Ldmann von Krain 16. Jan. 1643.

1. Ast: Heiligenkreuz.

Aufnahme in die schwäbische Reichsritterschaft 22. Sept. 1753. — Die Stifter der beiden Zweige waren Brüder, s. Jahrg. 1877, S. 40.

1. Zweig.

† Christian Anton Graf von Attems, Freiherr von Heiligenkreuz, Luziniß, Potgora, Falkenstein und Tanzenberg, geb. Hirrlingen, Württemberg, 23. Dez. 1787, † Görz 29. Juli 1862, Herr auf Heiligenkreuz, K. K. OLt. a. D.; verm. Skrilja 28. Febr. 1813 mit Franziska Favetti, geb. Skrilja 10. März 1792, † Farra 3. März 1874.

Kinder: 1. Anton August, geb. Heiligenkreuz 25. Jan. 1819, K. K. Statth.-Rat a. D.; verm. Görz 25. Nov. 1854 mit — Josephine Gfin Mistruzzi-Freyfingher, geb. Graz 13. Sept. 1830. [Görz.]

Kinder: 1) Eugenie Marie Therese, geb. Görz 4. Febr. 1857; verm. Romans 27. Mai 1895 mit Ladislaus Frhrn Kochanowski von Stawczan, K. K. Sektionsrat a. D. [Wien.]

2) Heinrich Christian, geb. Odenburg 13. Okt. 1858, K. K. Hofrat und Leiter der Bez.-Hptmschaft Görz; verm. Trient 8. Juni 1896 mit — Maria Gfin Ceschia Santa Croce, geb. Gries 29. Juli 1866.

Töchter: (1) Leopoldine Josepha Maria Dorothea, geb. Cilli 6. Febr. 1897.
(2) Hildegarde Josepha Maria, geb. Cilli 29. Juni 1898.

3) Mathilde Franziska, geb. Ödenburg 16. März 1860. [Görz.]
4) Marius Anton, geb. Triest 10. Febr. 1862, K. K. Statth.-Rat, Leiter der Bez.-Hptmschaft Marburg und OLt. i. d. E. des Ldw.-Ul.-Rgts Nr. 6; verm. Wien 15. Sept. 1892 mit — Anna Maria Kammel Edler von Hardegger, geb. Krassonitz 17. Juli 1872.
Kinder: (1) Marius Anton Karl Joseph Heinrich, geb. Wien 8. Sept. 1893.
(2) Christiana Katharina Antonia, geb. Lienz 23. Juni 1896.
(3) Ottmar Anton Heinrich, geb. Lienz 17. Mai 1899.
(4) Carl Ludwig Arthur, geb. Lienz 26. Aug. 1900.
5) Viktor Karl August, geb. Görz 27. Juli 1864, K. K. Statth.-Rat in Zara und Lt. i. d. E. des Tiroler Ldesschützenrgts Nr. 3; verm. Wien 21. Dez. 1898 mit — Mathilde Dorothea Ludovika Schürer von Waldheim, geb. Wien . . (luth.).
Kinder: (1) Maria Viktoria Josepha Mathilde Jaqueline, geb. Wien 8. Dez. 1899 (kath.).
(2) Ludwig Anton Marius Chlodwig Alfred, geb. Wien 8. Aug. 1902.
6) Aloysia (Luisa) Theodora, geb. Görz 1. März 1868; verm. Mossa bei Görz 15. Okt. 1900 mit Heinrich Frhrn Codelli von Fahnenfeld, EKr des souv. Malt.-RrD. [Görz und Fontaniva, Italien.]

2. † Eleonore, geb. Heiligenkreuz 17. Okt. 1820, † Görz 28. Juli 1903; verm. Görz 4. Juni 1859 mit Valentin Ritter Peteani von Steinberg, † Farra 9. Dez. 1872.
3. † Albert, geb. Heiligenkreuz 14. März 1826, † Ajello 12. Sept. 1897; verm. Ajello 23. Okt. 1850 mit — Sophie Peteani von Steinberg, geb. Ajello 8. Mai 1830. [Ajello.]
Kinder: 1) Maria Christina Elisabeth, geb. Ajello 1. Okt. 1852; verm. daf. 18. April 1882 mit Hermann Edlem von Claricini, † Gradisca 17. Febr. 1901, K. u. K. Major a. D. [Ajello.]
2) † Alfred Karl, geb. Ajello 19. Sept. 1854, † Riva am Gardasee 10. Okt. 1898, K. u. K. Linienschiffslt. der Ref.; verm. Bozen 1. Juni 1888 mit — Sophie Gfin Hartig, geb. . . 27. Febr. 1862. [Wien.]
3) Walther Eduard Josef, geb. Ajello 13. März 1859, K. K. Bez.-OKommissär in Graz; verm. Hartberg 20. Mai 1892 mit — Emma Glatz, geb. . . 22. Sept. 1873.
Söhne: (1) Walther, geb. Hartberg 20. Febr. 1893.
(2) Arbogast, geb. Cilli 3. Juni 1898.
4. Auguste Martha Eleonore, geb. Heiligenkreuz 11. Mai 1830, StiftsD. von Görz. [Görz.]

2. Zweig.

† Hermann Eduard Graf von Attems, Freiherr von Heiligenkreuz, Luzinitz, Potgora, Falkenstein und Tanzenberg, geb. . . 28. Jan. 1800, † Waizenkirchen, OÖsterr., 12. Aug. 1874, Herr auf Weidenholz und Weikhardtsberg, K. u. K. Km.; verm. . . 17. April 1828 mit Leopoldine Gfin von Gilleis, geb. . . 23. Okt. 1807, † Linz 27. April 1875, StkrD.
Kinder: 1. Sophie, geb. . . 25. Febr. 1832, StkrD.; verm. . . 1. Mai 1853 mit Karl Gfn Barth von Barthenheim, † Melk 7. Febr. 1895, K. u. K. Km. und Rittm. a. D. [. . .]
2. † Anton August Graf von Attems-Gilleis [österr. Namen- und Wappenvereinigung mit denen der † Gfn von Gilleis d. d. Rohnstock 19. Sept. (Diplom d. d. Wien 9. Nov.) 1890 am Besitze des Frhrl. Gilleisschen Fideikommisses. — Beschreibung des Wappens im Jahrg. 1894, S. 53], Frhr von Heiligenkreuz ꝛc., geb. . . 6. Mai 1834, † Wien 9. Dez. 1891, Herr auf Therasburg, K. u. K. Km. und OLt. a. D.; verm. Wien 8. Juli 1858 mit — Maria Gfin zu Hardegg, geb. . . 14. Juli 1836, K. u. K. PD. und StkrD. [Wien.]
Kinder: 1) Maximilian Eugen Graf von Attems-Gilleis [laut A. E. d. d. 7. Mai 1893], Frhr von Heiligenkreuz ꝛc., geb. . . 3. April 1859, Herr

des Gilleisschen Fideikommisses, auf Therasburg und Grabenweg, NÖsterr., K. u. K. Km.; verm. Wien 29. Okt. 1892 mit — Franziska Sophie Viktoria Faltis von Jamny [österr. Bestätigung des Adels vom Jahre 1600 mit A. E. vom 12. Juni 1897], geb. Trautenau 15. Dez. 1866. [Therasburg, NÖsterr., und Baden bei Wien.]

Kinder: (1) Erich Hermann Maria Franz Maximilian, geb. Maria-Enzersdorf 31. Aug. 1893.

(2) Dominik Maria Franz Maximilian, geb. Baden bei Wien 31. März 1895.

(3) Karl Anton Maria Franz Maximilian, geb. Baden bei Wien 7. April 1897.

(4) Anton Karl Maria Franz Maximilian, geb. Baden bei Wien 11. Febr. 1899.

(5) Marie-Therese Antonie Franziska Johanna Maximiliana, geb. Baden bei Wien 22. Juli 1900.

2) Theresia Maria, geb. . . 9. Dez. 1863, Dame des Hzgl. savoyischen Damenstifts in Wien. [. . .]

3) Hermann, geb. . . 2. Jan. 1865, K. u. K. Km., Min.-VSekr. im Min. des Innern und Lt. der n. a. Ldw.; verm. Wien 14. Jan. 1891 mit — Zdenka Freiin Radherny von Borutin, geb. Prag 24. Febr. 1870. [Wien.]

Kinder: (1) Maria Johanna, geb. Laibach 6. Okt. 1891.

(2) Maximilian, geb. . . 9. Okt. 1892, K. u. K. Edelknabe und Zögling der Theresianischen Akademie.

4) Karl, geb. . . 3. Okt. 1869, K. u. K. Km. und OLt. im Drag.-Rgt Nr. 2; verm. Klausenburg 10. Aug. 1898 mit — Eugenie Freiin Horwath, geb. . . . [Tarnopol.]

3. Julius, geb. . . 16. Juli 1837, Herr auf Pragerhof, USteierm., K. u. K. Km. und OLt. a. D.; verm. . . 3. März 1862 mit Marie Freiin von Post, geb. . . 7. Febr. 1834, † Praßberg 2. Sept. 1900. [Pragerhof.]

2. Ast: Burg-Feistritz.

1. Zweig: Burg-Feistritz.

Besitz: Das Fideikommiß Burg-Feistritz mit Windisch-Landsberg, Hartenstein, Olimie Rann und Riegelshof mit erblichem Sitz im Herrenh. des österr. Reichsrats.

† Ignaz Maria Graf von Attems, Freiherr von Heiligenkreuz, Luziniß, Potgora, Falkenstein und Tanzenberg, geb. Graz 24. Febr. 1774, † das. 17. Dez. 1861, K. K. Km., GRat ꝛc.; verm. I) Graz 22. Jan. 1807 mit Antonia Gfin Chorinsky, geb. Groß-Hoschütz 6. Okt. 1787, † Graz 14. Dez. 1809; II) . . 18. April 1814 mit Aloysia Gfin Inzaghi, geb. . . 27. Nov. 1794, † Graz 23. März 1879, K. u. K. PD. und StkrD.

Söhne: a) 1r Ehe: 1. † Ferdinand, geb. Graz 4. Dez. 1809, † das. 27. Nov. 1878, Fkherr und erbl. Mitgl. des Herrenh. des österr. Reichsrats, Erbldkm. im Hzgt. Steierm., K. u. K. Km. und Reg.-Rat a. D.; verm. Graz 11. Juni 1842 mit Gabriele Gfin Wurmbrand-Stuppach, geb. Graz 31. Aug. 1822, † das. 28. Nov. 1887, K. u. K. PD. und StkrD.

Söhne: 1) Ignaz Maria, geb. Linz, OÖsterr., 11. März 1844, Fkherr, Erbldkm. im Hzgt. Steierm., Dr. phil. et jur. utr., K. K. Finanzprokuraturs Sekr. a. D.; verm. Graz 18. Nov. 1869 mit — Rosalie Gräfin von Attems, geb. . . 26. Febr. 1847, StkrD. (s. 2. Zweig: Gösting). [Graz.]

2) Edmund, geb. Linz 17. Sept. 1847, Herr des Philipp Gf Inzaghischen Fideikommisses Ober-Kindberg, Hart und Lichtenegg (zus. 360 ha), K. u. K. GRat und Ldeshptm. im Hzgt. Steiermark, Reichsratsabg. [Graz.]

3) Emil, geb. Linz 1. Okt. 1857, K. u. K. Km. und OLt. a. D.; verm. Salzburg 8. Okt. 1881 mit — Therese Gfin O'Donell, geb. Salzburg 28. Juli 1861, StkrD. [Burg-Feistritz.]

Kinder: (1) Maria Klothilde Gabriele Pauline, geb. Salzburg 11. Aug. 1882.
(2) Gabriele Maria Ferdinande Klothilde, geb. Wels, OÖsterr., 2. Dez. 1883.
(3) Ferdinand, geb. Wels 14. Aug. 1885.
(4) Marie Rosalie, geb. Burg-Feistritz 18. Okt. 1888.
(5) Edmund, geb. Burg-Feistritz 28. April 1891.
(6) Maximilian Ernst Amadäus, geb. Burg-Feistritz 27. Aug. 1896.

— b) 2r **Ehe:** 2. † Friedrich, geb. Graz 14. Aug. 1818, † das. 21. Sept. 1901, Fkherr auf Ober-Kindberg, Hart und Lichtenegg, K. u. K. Km., ERr des souv. Malt.-RrO.; verm. I) . . 27. Juni 1853 mit Thereſe Windhofen, geb. . ., † . . 5 Juli 1854; II) Graz 27. Nov. 1858 mit Thekla Gfin zu Lodron, geb. . . 10. Aug. 1836, † Graz 30. Jan. 1896, StkrD.

Töchter 2r **Ehe:** 1) Luiſe, geb. Graz 20. Juli 1861; verm. daſ. 24. Nov. 1884 mit Nikolaus Mirich de Alſo-Lukavecz, Gutbeſ. in St. Helena bei Agram.

2) Maria Anna Thekla Thereſia Aloyſia Friederika, geb. Graz 15. Nov. 1862, StkrD.; verm. Graz 24. Nov. 1884 mit Karl Frhrn von Spiegelfeld, K. u. K. Km. und Rittm. im Drag.-Rgt. Nr. 4. [Graz.]

2. Zweig: Göſting.

Beſitz: Das Fideikommiß Göſting und St. Gotthardt.

† Franz Xaver Graf von Attems, Freiherr von Heiligenkreuz, Luziniß, Potgora, Falkenſtein und Tanzenberg, geb. . . 22. Dez. 1785, † . . 6. Febr. 1843, K. K. Km. und GRat; verm. . . 20. Juni 1811 mit Floriana Gfin Zichy zu Zich und Vásonykeö, geb. . . 18. Okt. 1793, † . . 12. Juli 1860, StkrD.

Kinder: 1. † Karl, geb. . . 8. Jan. 1814, † . . 10. Juli 1882, Fkherr, Herr auf Straß, Unter-Vogau ꝛc., K. u. K. Km.; verm. I) . . 12. Okt. 1840 mit Dominika Grimaud Gfin von Orſay, geb. . . 11. Juni 1818, † Graz 15. Mai 1875, StkrD.; II) . . 8. Juli 1875 mit — Aloyſia Amalia Künzler, geb. . . 19. Jan. 1838. [Graz.]

2. Franziska Auguſtine, geb. . . 3. Mai 1816, im O. der Heimſuchung Mariä in Wien.

Bruder.

† Anton Joſeph, geb. . . 14. März 1787, † . . Mai 1854, K. K. Km.; verm. . . 24. April 1808 mit Maria Gfin von Thurn-Valſáſſina, geb. . . 11. April 1785, † . . 7. Aug. 1848, StkrD.

Kinder: 1. † Maria Wilhelm Franz Anton Karl Aloys, geb. . . 28. Mai 1810, † . . 21. Juni 1872, Herr auf Spielfeld, Steierm., K. u. K. Km.; verm. Wien 28. Mai 1846 mit — Wilhelmine Freiin von Ottenfels gen. von Gſchwind, geb. Wien 12. März 1817, StkrD. [Graz.]

Kinder: 1) Roſalie Joſephine, geb. . . 26. Febr. 1847, StkrD.; verm. Graz 18. Nov. 1869 mit Ignaz Gfn von Attems, Erbldkm. im Hzgt. Steierm. (ſ. 1. Zweig: Burg-Feistritz). [Graz.]

2) Franz Xaver Anton, geb. Spielfeld 30. Mai 1848, Fkherr, Herr auf Straß und Unter-Vogau, K. u. K. Km., Reichsrats- und Ldtagsabg. ꝛc. [Göſting.]

3) Heinrich Moritz, geb. . . 19. März 1852, K. u. K. Km., FML. und Kmdt der Kav.-Truppendiv. in Krakau; verm. Preßburg 30. Jan. 1902 mit — Margareta Gfin Somſſich de Sáard, geb. Ödenburg 20. März 1870.

2. † Heinrich, geb. . . 5. März 1813, † Ehrenhauſen 8. Mai 1888, Herr auf Ehrenhauſen und Ober-Gamlitz, Steierm., K. u. K. Km., GRat und Statth.-VPräſ.; verm. . . 24. April 1838 mit Aloyſia Freiin Wanczura und Rzehnitz, geb. . . 24. Okt. 1815, † . . 26. Nov. 1887, StkrD.

Kinder: 1) Marie, geb. . . 1. Juli 1839, StkrD.; verm. Preßburg 1. Febr.

Digitized by Google

1860 mit Eugen Latinovics von Borsod, † . . 22. Juni 1863, K. K. Km. und Rittm. im Ul.-Rgt Nr. 11. [Ehrenhausen.]

2) Hugo Anton, geb. Prag 4. Febr. 1844; verm. . . 28. Nov. 1877 mit — Nikoletta (Eletta) von Nielsen-Koeraf Kolls, geb. . . 6. Aug. 1858. [. . .]
Kinder: (1) Nikoletta (Eletta) Karla Aloysia Henriette Maria Veneranda Alexandra Freya, geb. Ehrenhausen 11. April 1870.
(2) Dismas Maria Heinrich Hugo Christian, geb. Dresden 1. Aug. 1881. [. . .]

3) Friederike Henriette, geb. . . 18. Mai 1846; verm. Ehrenhausen 7. Jan. 1874 mit Emmerich Frhrn Du Mont von Monten, Herrn auf Felsö-Somlyó, Ungarn. [Wien.]

4) Karoline, geb. . . 30. Jan. 1848, K. u. K. PD. und StkrD.; verm. . . 19. Nov. 1870 mit Johann Gfn von Attems, † Wien 5. Mai 1874, K. u. K. Km., Obersten ꝛc. (s. unten). [Wien.]

3. Marie Ernestine Isabella Antonia Aloysia Karoline, geb. Graz 12. Jan. 1816; verm. Ehrenhausen 12. Okt. 1851 mit Eduard Frhrn von Schönnermark, † . . 12. Dez. 1886. [Wien.]

4. † Johann Nepomuk, geb. . . 28. Okt. 1825, † Wien 5. Mai 1874, K. u. K. Km. und Oberst, Kammervorsteher Sr. K. u. K. H. des Ehzgs Karl Salvator von Toscana; verm. . . 19. Nov. 1870 mit — Karoline Gfin von Attems, geb. . . 30. Jan. 1848, GRats-Wwe und Obersthofm. J. K. u. K. H. der Ehzgin Maria Josepha, K. u. K. PD. und StkrD. (s. oben). [Wien.]
Sohn: Rudolf, geb. . . 2. März 1872, K. u. K. Km. [. . .]

II. Linie: Lucinicco oder Luziniß.

Stifter: Der 3. Sohn Hermanns Gf Ferdinand I., geb. 1598, † 1656. Dessen Urenkel Ferdinand II. hatte zwei Söhne: Anton Leopold und Nikolaus Franz, die die beiden Äste stifteten.

1. Ast.

Im Mannesstamme erloschen.

Stifter: Gf Anton Leopold, geb. 4. Aug. 1736, † 1826.

† Ferdinand III. Andreas Graf von Attems, Freiherr von Heiligenkreuz, Luziniß, Potgora, Falkenstein und Tanzenberg, geb. . . 28. Jan. 1775, † Görz 29. April 1851, Herr auf Lucenei, Attems und Wasserleonburg, Kärnten; verm. I) . . mit . .; II) . . 29. Jan. 1820 mit Elisabeth Coronini Gfin von Cronberg, geb. . . 24. April 1799, † . . .
Töchter 2r Ehe: 1. Theresia Anna Katharina Isabella, geb. Görz 29. Aug. 1821; verm. das. 15. Okt. 1845 mit Wilhelm Gfn Puppi. [Görz.]
2. Anna Katharina Benvenuta Karolina Maria Elisabeth, geb. Görz 6. Aug. 1825. [. . .]

2. Ast: zu Attimis.

Stifter: Gf Nikolaus Franz, geb. 21. Juni 1741, † 1824.

† Ernst Ludwig Graf von Attems, Freiherr von Heiligenkreuz, Luziniß, Potgora, Falkenstein und Tanzenberg, geb. . . 9. März 1772, † Görz 15. Nov. 1851 (Sohn des Stifters), Herr zu Attimis und Campagna, K. K. Km.; verm. I) . . mit Blanka Gfin von Porcia und Mitterburg, geb. . ., † . . 28. Febr. 1800; II) . . mit Franziska Freiin von Herbert-Rathkeal, geb. . ., † Görz 23. Mai 1853.
Sohn 1r Ehe: † Franz Seraph, geb. . . 31. Jan. 1800, † Dolo bei Venedig 3. Sept. 1858, K. K. Km. und Major, OGespan des Kom. Csanad; verm. I) . . 4. Juli 1843 mit Barbara Gfin Pálffy von Erdöd, geb. . . 29. Sept. 1802, † . . 1845; II) . . mit Cecilia Tomasini, geb. . . 1825, † Venedig 2. Dez. 1871.
Söhne 2r Ehe: 1) Odrich Franz Anton, geb. . . 29. April 1854; verm. . .

7. Nov. 1892 mit — Irene Edler von Vardacca, geb. . . 17. Mai 1865 (griech.-orth.). [Schloß Attimis in Friaul, Prov. Udine.]
Kinder: (1) Iphigenie Cäcilie Josephine Maria, geb. Attimis 29. Jan. 1894.
(2) Arbeno Heinrich Franz Anastasius, geb. Attimis 13. Jan. 1895.
(3) Rudolf Otto Ulvinus Udalricus, geb. Attimis 14. Nov. 1896.
(4) Lucille-Eleonore Josephine Cäcilie Marie, geb. Attimis 17. Dez. 1898.
(5) Wernher Cornelius Anton Maria, geb. Attimis 18. April 1900.

2) Hermann Franz Seraph August, geb. . . 8. Nov. 1855. [Schloß Attimis.]

B. Haus Petzenstein.

Stifter: Ulvinus Wolfgang von Attems, † 1551. — Bestätigung des d. d. Prag 14. Sept. 1652 (vom Kaiser Ferdinand III. den Brüdern Laurenz und Joseph sowie ihrem Vetter Siegmund Hermann, sämtlich Frhrn von Attimis) verliehenen, jedoch nicht ausgefertigten Gfnstandes für Reich und Erblande mit dem Titel „Wohlgeboren" d. d. Prag 3. Jan. 1658 (vom Kaiser Leopold I.).

† Sigismund Graf von Attems, Freiherr zu Petzenstein, geb. . . 8. Juni 1776, † Görz 9. Jan. 1844; verm. . . 5. Juni 1803 mit Josephine Gfin Pace, geb. . . 1780, † Görz 13. Juni 1842, StkrD.

Söhne: 1. † Johann Ludwig, geb. . . 31. Aug. 1804, † . . 13. Jan. 1885, Herr auf Podgora, Lucinico, Pipulzano, Ober- und Unter-Cerou ꝛc.; verm. . . 21. Jan. 1839 mit Antonia Katharina Freiin von Erberg, geb. . . 6. April 1807, † Görz 22. Mai 1878, StkrD.

Kinder: 1) Sigismund Joseph Michael, geb. Görz 31. Dez. 1840, Fkherr auf Görz, Gargaro und Locca, Küstenland, Herr auf Podgora, Lucinico, Vipulzano, Unter-Cerou, Cormons, Chiopris und Fiumicello, K. u. K. Km.; verm. I) Graz 19. Aug. 1874 mit Karoline Gfin von Attems a. d. H. Burg-Feistritz, geb. . . 16. Jan. 1852, † Graz 28. April 1876, StkrD.; II) Kißlegg, Württemberg, 30. März 1880 mit Xaveria Gfin von Waldburg-Zeil-Wurzach, geb. Zdislawitz 22. Febr. 1860, † München 2. Juni 1901, StkrD., Tochter des Fstn Eberhard II. von Waldburg-Zeil-Wurzach; III) Podgora 29. Okt. 1902 mit — Elvira Michelus, geb. . . . [Schloß Podgora bei Görz.]

Kinder: a) 1r Ehe: (1) Johann Maria Ferdinand Anton Michael, geb. Burg-Feistritz 12. Juli 1875. [Innsbruck.]
— b) 2r Ehe: (2) Xaverine Juliane Michaela Karoline Marie, geb. Podgora 16. März 1885.
(3) Manfred Eberhard Karl Borromäus Michael Richard, geb. Podgora 3. April 1892.

2) Josephine Thereſe Micheline, geb. Görz 31. Mai 1842; verm. daſ. 16. Aug. 1864 mit Rudolf Frhrn Tacco von Fölſenſtein und St. Florian, † Görz 21. April 1886, K. K. Min.-Konzipiſten. [Görz.]

3) Wolfgang Joseph Michael, geb. Görz 22. Aug. 1844, K. u. K. OLt. a. D.; verm. Lucinico 8. März 1886 mit — Mathilde Leopolda Okroglič, geb. . . . [Podgora.]

Kinder (1 und 2 durch nachf. Ehe legitimiert): (1) Karl Michael Ludwig, geb. Podgora 6. Sept. 1883. [. . .]
(2) Friedrich Johann, geb. Podgora 3. Mai 1885.
(3) Albrecht Gotthard Josef, geb. Podgora 29. Jan. 1888.
(4) Wolfgang Albert Michael, geb. Podgora 15. Juli 1889.
(5) Valerie Ottilie Johanna, geb. Podgora 10. Nov. 1890.
(6) Maria Eugenie Johanna, geb. Podgora 12. März 1893.
(7) Meinhard Deodat Franz, geb. Podgora 25. März 1901.

4) Bertha Margarete Michelina, geb. Görz 15. Juli 1849; verm. Podgora

3. Juni 1871 mit Karl Frhrn Baum von Appelshofen, † Görz 7. Mai 1902, K. u. K. Oberstlt. a. D. [Görz.]

2. † Karl Bernhard Michael, geb. . . 7. Jan. 1809, † . . 2. Sept. 1849, K. K. Rittm. im Ul.-Rgt Nr. 4; verm. . . mit Orsolina Gogoli, geb. . . 19. Okt. 1812, † . . 31. Aug. 1863.

Kinder: 1) Heinrich Karl Michael, geb. St. Florian 28. Nov. 1834, K. u. K. Major a. D.; verm. Hamburg 8. Mai 1866 mit — Thekla Johanna von Schmidt-Pauli, geb. Hamburg 8. Dez. 1848 (evang.). [Lechwald bei Graz.]

Kinder: (1) Karl August Theodor Michael, geb. Graz 13. Okt. 1868, Dr. phil. [Graz.]

(2) Heinrich Theodor Michael, geb. Hamburg 7. Okt. 1870, K. u. K. OLt. im Drag.-Rgt Nr. 15. [Brünn.]

(3) Arbogast Vero Joseph Richard Michael, geb. Graz 8. Sept. 1874, K. u. K. OLt. im Drag.-Rgt Nr. 7. [Brandeis a. d. Elbe.]

(4) Elise Klara Jeannette Micheline, geb. Graz 12. Dez. 1875. [Graz.]

2) † Joseph Johann Nepomuk Michael, geb. Görz 29. Dez. 1836, † Graz . . Juni 1892, K. K. Hptm. der Ldw.; verm. Hamburg 25. Mai 1871 mit — Helene von Mutzenbecher, geb. . . 17. Juli 1852 (evang.), des Johannes Frhrn von Mutzenbecher Tochter. [Graz.]

Kinder: (1) Olga Johanna Micheline, geb. . . 14. Sept. 1873.

(2) Margarete Elise Micheline, geb. . . 18. Juni 1876.

(3) Viktor Johann Michael, geb. . . 21. Aug. 1878, K. u. K. Lt. im Drag.-Rgt Nr. 14. [Kolomea.]

3) Mathilde Anna Micheline, geb. Görz 25. April 1842; verm. . . mit Maurus Puttnik, † . . 19. März 1889, K. u. K. Obersten des Art.-Stabes. [Wien.]

4) Klementine Helene Micheline, geb. Görz 8. Juli 1845; verm. Hamburg 21. Okt. 1868 mit Johann Frhrn von Kutschera, K. K. Hofrat i. R. [Wien.]

5) Wilhelm Anton Michael, geb. Görz 5. Jan. 1848, K. K. Oberst und Kmdt des Ldw.-Inf.-Rgts Zara Nr. 23; verm. Tüchern, Steierm., 3. Sept. 1877 mit — Melanie Freiin Jordis von Lohausen, geb. Verona 12. Mai 1858. [Zara.]

Töchter: (1) Gisela Johanna Maria Michelina, geb. . . 24. Sept. 1878; verm. Graz 21. April 1904 mit Otto Frhrn von Baillou, Herrn auf Hustopetsch.

(2) Isabella Maria Johanna Michelina, geb. . . 16. Febr. 1880; verm. Abbazia 11. Juli 1903 mit Viktor von Angeli. [Siny, Dalmatien.]

Auersperg.

Katholisch. — Österreich. — Erbldmarschall in Krain und der Windischen Mark (Seniorat) d. d. Neustadt 5. Juni 1463; ungar. Indigenat 1649 (für Herwart) und 1802 (für Jodok und Cajetan).

A. Pankrazische Linie.

Reichsfrhr. 14. März 1630; Reichsgf. d. d. Regensburg 11. Sept. 1630.

1. Ast: Auersperg.

† Maria Joseph Graf von Auersperg, Freiherr von Schönberg und Seisenberg, geb. . . 14. März 1812, † . . 12. Okt. 1883, Fkherr auf Auersperg &c., K. u. K. Km. und GRat, ERr des souv. Malt.-RrO.; verm. Mokrić 21. Juni 1837 mit

Hermine Gfin von Auersperg, geb. . . 12. März 1820, † Sonnegg 19. April 1893, StkrD.

Kinder: 1. Leo Maria Joseph Gustav, geb. Sonnegg 24. Jan. 1844, Fkherr auf Auersperg, Herr auf Nadlischegg, K. u. K. Km.; verm. I) Laibach 4. Nov. 1874 mit Antonia Freiin von Schmidburg, geb. . . 18. Jan. 1846, † Laibach 29. Jan. 1888, StkrD.; II) Laibach 25. Sept. 1889 mit — Emmy Valenta von Marchthurn, geb. . . 20. Juli 1868. [Schloß Auersperg, Krain, und Laibach.]

Kinder 1r Ehe: 1) Herwart Maria Joseph Hermann, geb. Auersperg 12. Nov. 1875, K. u. K. Km. und OLt. im Drag.-Rgt Nr. 5. [Marburg, Steierm.]

2) Roderich Maria Joseph Guido Angelus, geb. Auersperg 29. Jan. 1878. [. . .]

3) Raoul Maria Joseph Anton, geb. Auersperg 7. März 1879, K. u. K. Lt. im Drag.-Rgt Nr. 5. [Marburg, Steierm.]

4) Editha Maria Joseph Gabriele Leonie, geb. Auersperg 26. Aug. 1886.

2. Angélique Luise Hermine, geb. . . 5. Nov. 1845; verm. Sonnegg 31. Mai 1865 mit Guido Frhrn Kübeck von Kübau, K. u. K. GRat und Statth. a. D. [Graz.]

3. Erwin Maria Joseph Anton, geb. . . 13. Aug. 1850, Herr auf Thurn a. Hart und Gurkfeld, Krain, K. u. K. Km., Reichsrats- und Ldtagsabg.; verm. Mittel-Steinkirch 29. Sept. 1881 mit — Anna von Witzleben, geb. . . 16. Sept. 1857 (luth.). [Thurn a. Hart.]

Kinder: 1) Guido Maria Joseph Erwin Oskar, geb. Thurn a. Hart 13. Juli 1882. [. . .]

2) Adolf Maria Joseph Leo, geb. Thurn a. Hart 26. Sept. 1883, K. u. K. Lt. im Drag.-Rgt Nr. 1. [Lancút.]

3) Erwin Alfons Maria Joseph, geb. Römerbad, Steierm., 10. Aug. 1887, Zögling der K. K. Theresianischen Akademie in Wiener-Neustadt.

4) Elisabeth Angelique Emma Hermine, geb. Römerbad 5. Sept. 1888.

2. Ast: Kirchbach am Wald.

† Karl Heinrich Graf von Auersperg, Freiherr von Schönberg und Seisenberg, geb. . . 3. März 1790, † . . 29. Febr. 1848, Herr auf Kirchbach am Wald, K. K. Km., Postm. und OLt. a. D.; verm. I) Graz 4. Nov. 1830 mit Theresia Gfin Khuen von Belasi, geb. Graz 18. März 1799, † . . 9. März 1828; II) . . mit Maria Horváth von Szalaber, geb. . . 24. Jan. 1811, † Graz 31. März 1879.

Kinder: a) 1r Ehe: 1. † Heinrich Maria, geb. . . 3. Sept. 1825, † . . 19. Okt. 1879, K. u. K. Km. und Rittm. a. D.; verm. Wien 28. Febr. 1851 mit Franziska Gfin Ségur-Cabanac, geb. . . 9. Juli 1828, † . . 28. März 1871.

Sohn: Julius Karl Ferdinand Heinrich Maria, geb. Marburg, Steierm., 5. Jan. 1852, K. u. K. OLt. a. D.; verm. Graz 10. Nov. 1875 mit — Johanna Freiin von Aichelburg a. d. Linie Bichlhof, geb. . . 27. Dez. 1858. [Graz.]

Kinder: (1) Hugo Ferdinand Joseph Heinrich, geb. Neuhof 11. März 1880, K. u. K. Lt. im Div.-Art.-Rgt Nr. 9. [Klagenfurt.]

(2) Elsa Barbara Franziska Johanna Walpurga, geb. Neuhof 19. Okt. 1881.

(3) Nina Maria Franziska, geb. Neuhof 3. Nov. 1882.

— **b) 2r Ehe:** 2. Franziska, geb. . . 29. Juni 1831; verm. Graz 14. Febr. 1860 mit Franz von Bourcy, † . . 5. Okt. 1900, K. u. K. Km. und FML. a. D. [Graz.]

3. Joseph, geb. . . 9. Juni 1834, K. u. K. Km. und Major i. R., Oberst-Erbld-marschall in Krain und der Windischen Mark; verm. . . 20. April 1884 mit seiner Nichte — Antonia von Bourcy, geb. . . 2. Jan. 1861. [Wien.]

Töchter: 1) Maria, geb. . . 25. Aug. 1885.

2) Franziska, geb. Wien 17. Jan. 1889.

4. Therese, geb. . . 10. März 1836, im O. der Heimsuchung Mariä in Wien.

Digitized by Google

3. Aſt: Mokritz.

Im Mannesſtamme erloſchen.

† Nikolaus Franz Graf von Auersperg, Freiherr von Schönberg und Seiſenberg, geb. . . 10. Jan. 1791, † . . 25. Juni 1847, Herr auf Mokritz und Cates, K. K. Km.; verm. . . . mit Aloyſe Freiin Haller von Hallerſtein, geb. . . 27. Aug. 1792, † . . 1. Dez. 1857, StkrD.

Kinder: 1. † Guſtav Nikolaus Franz Viktor, geb. . . 7. Juli 1815, † . . 23. Jan. 1880, Herr auf Mokritz und Cates, Krain, und Bobovica, K. u. K. Km.; verm. Jauerburg 27. Febr. 1848 mit — Mathilde Freiin Zois von Edelſtein, geb. . . 24. Juni 1829. [Schloß Mokritz, UKrain.]

Tochter: Beatrix, geb. Laibach 26. Nov. 1848, Herrin auf Mokritz; verm. Mokritz 19. Aug. 1874 mit Heinrich Frhrn von Gagern, † Mokritz 9. Sept. 1894. [Schloß Mokritz.]

2. Luiſe Angélique Wilhelmine, geb. Mokritz 22. Sept. 1830, StkrD.; verm. Mokritz 8. April 1850 mit Ladislans Gfn von Cavriani, † Graz 6. Nov. 1890, K. u. K. Major a. D. [Graz.]

3. † Olga Leontine Luitgarde, geb. . . 17. Juni 1834, † Wien 1. Febr. 1904, HofD. J. K. u. K. H. der Hzgin Maria Thereſia von Württemberg, geb. Ehzgin von Öſterreich, StkrD.

4. Aſt: vormals zu Thurn am Hart.

† Maria Alexander Richard Franz Xaver Graf von Auersperg, Freiherr von Schönberg und Seiſenberg, geb. Laibach 2. Nov. 1834, † Görz 19. März 1874, K. K. Ldespräſ. des Hzgts Krain; verm. Brünn 24. Juni 1862 mit Sophia Gfin Chorinsky, geb. . . 15. Juli 1835, † Laibach 19. März 1893.

Töchter: 1. Gabriele, geb. . . 15. Mai 1864. [. . .]

2. Maria Anna, geb. Laibach 8. Dez. 1866. [. . .]

Bruder.

Alfons, geb. . . 16. April 1842, K. u. K. Linienſchiffslt. a. D.; verm. . . 15. Aug. 1875 mit Eugenie von Latinovich, geb. . . 1852, † . . 24. Mai 1877. [Laibach.]

5. Der Fürſtliche Aſt.

(S. Goth. Hofkalender, II. Abteilung.)

B. Volkardiſche Linie.

Frhr. 25. Juni 1573; Reichsgf. und Wappenvereinigung mit dem der † Frhrn Seſima von Auſtj d. d. . . 15. Juli 1673. — Wegen des erloſchenen (2.) Aſtes ſ. Jahrg. 1902, S. 46.

1. Aſt: vormals zu Altſchloß-Purgſtall.

† Wolf Leopold Joſeph Graf von Auersperg, Freiherr von Schönberg und Seiſenberg, geb. Stein 28. Dez. 1791, † Judenburg 30. Dez. 1849, K. K. Major; verm. Judenburg 26. Jan. 1818 mit Anna Gum, geb. Judenburg . . 1795, † daſ. 10. Juni 1836.

Kinder: 1. † Wolf Gottfried Leopold, geb. Judenburg 19. Dez. 1818, † Baden bei Wien 17. April 1893, Herr des Wolf Melchior Vogelſang- und des Wolf Siegmund-Fideikommiſſes, Herr auf Ernegg, K. u. K. GRat und FZM. a. D.; verm. Klobouk 28. Sept. 1850 mit — Marianne Freiin von Neuwall, geb. Wien 26. Mai 1831. [Schloß Ernegg bei Scheibs und Wien.]

Kinder: 1) Auguſta Franziska Karolina, geb. Wien 6. Jan. 1852; verm. daſ. 6. April 1875 mit Alfred Frhrn von Rieger. [Pollwein bei Veitſch, Steierm., und Wien.]

2) Leopold Wolf Albert, geb. Budapeſt 16. Mai 1855, Herr des Wolf Melchior Vogelſang- und des Wolf Siegmund-Fideikommiſſes, Herr auf Ernegg (ſeit

1660 im Bes. der Fam.), NÖsterr., K. K. Sektionschef im Min. des Innern, EBürger von Mödling, Gumpoldskirchen, Traiskirchen, Berndorf, Perchtholdsdorf, Pfaffstätten, Klausen-Leopoldsdorf und Ernegg; verm. Wien 6. Mai 1895 mit — Wilhelmine Josephine Hanny, geb. Baden bei Wien 23. Jan. 1873. [Wien und Ernegg.]

Kinder: (1) Anna Maria Karoline Wilhelmine Josephine, geb. Baden bei Wien 5. Okt. 1897.

(2) Gottfried Wilhelm Ferdinand Leopold Wolf, geb. Baden bei Wien 17. Juni 1899.

3) Anton Alexander Adolf Wolf Maria, geb. Baden bei Wien 20. Juli 1868, K. u. K. Lt. der Res. des Drag.-Rgts Nr. 6; verm. Wien 7. Jan. 1895 mit — Valerie Elisabeth Josephine Maria von Schenk-Lédecz, geb. Wien 11. Nov. 1875. [Lédecz, OUngarn.]

Tochter: Hildegarde Karoline Johanna Maria, geb. Wien 30. Okt. 1895.

2. † Wolf Eugen, geb. Judenburg 13. Aug. 1825, † Znaim 1. Febr. 1891, K. K. Hptm. a. D.; verm. . . mit — Helene Nobile di Scudolanzoni, geb. . . [Venedig.]

3. Luise, geb. Judenburg 16. April 1829. [Salzburg.]

4. Leopoldine, geb. Judenburg 9. Jan. 1831. [Graz.]

2. Ast: Alt- und Neuschloß Purgstall.

Im Mannesstamme erloschen.

† August Graf von Auersperg, Freiherr von Schönberg und Seisenberg, geb. . . 26. Juni 1812, † . . 27. Dez. 1837, Herr auf Alt- und Neuschloß Purgstall, K. K. Km. und Kreiskommiss.; verm. . . 4. Nov. 1837 mit Karoline Freiin von Stiebar auf Buttenheim, geb. . . 15. April 1817, † . . 30. Mai 1845.

Tochter: Auguste Karoline Sophie Isabella, geb. Linz 17. Aug. 1838, Herrin auf Alt- und Neuschloß Purgstall, NÖsterr.; verm. Linz 23. Juli 1859 mit Hermann Gfn Schaffgotsch, † Purgstall 11. Juni 1898, K. u. K. Rittm. a. D. [Schloß Purgstall.]

Vatersbruder.

† Karl Joseph, geb. . . 20. Aug. 1783, † Wien 19. Juni 1859, Herr auf Alt- und Neuschloß Purgstall, K. K. Km., GRat und FML. a. D.; verm. . . 26. Juni 1810 mit Henriette Freiin Rzeplinsky von Berezko, geb. . . 31. Mai 1795, † Linz 11. März 1856, StkrD.

Tochter: Maria Antoinette, geb. . . 9. Nov. 1811; verm. . . 1863 mit Benedikt von Guretzky-Kornitz und Gureck, K. u. K. Major a. D. [Wien.]

d'Avernas, s. Des Enffans d'Avernas.

Bacquehem*.

Katholisch. — Österreich. — Französ. Marquis (primogen.) d. d. Compiègne 24. Aug. 1765; österr. Bestätigung 10. Sept. 1844. — Stammreihe im Jahrg. 1876, S. 50.

† Christian Peter Philipp Ghislain Marquis von Bacquehem, geb. Kremsier 30. Mai 1813, † Linz 25. Nov. 1889, K. u. K. Km. und Major a. D.; verm. Prag 4. Okt. 1845 mit Klothilde Gfin von Rindsmaul, geb. Prag 31. Okt. 1812, † Linz 9. Jan. 1894, StkrD. und ED. des Kgl. bayer. Theresien-O.

Kinder: 1. Astérie Klothilde Henriette, geb. Troppau 12. Juli 1846, StiftsD. des K. K. adeligen Damenstifts „Maria Schul" in Brünn. [Linz.]

2. Olivier Philipp Maria Marquis von Bacquehem, geb. Troppau 25. Aug. 1847, K. u. K. Km., GRat, Senatspräs. am Verw.-Ger.-Hof und Min. a. D., Mitgl. des Herrenh. des österr. Reichsrats auf Lebenszeit, Komtur des Deutschen O. [Wien.]

Badeni.

Katholisch. — Österreich (Galizien). — Poln. Adel 1563; poln. Adelsbestätigung d. d. Warschau 5. März 1768 (Attest d. d. Warschau 30. Dez. 1782). — S. Jahrg. 1859, S 48; Stammreihe im Jahrg. 1890. S. 56.

A.

Österr. Gf. d. d. Wien 8. Nov. 1845 (Diplom d. d. Wien 28. Febr. 1846).

† Kasimir Stanislaus Franz Graf Badeni, geb. Warschau 5. März 1792, † .. 30. März 1854; verm. I) .. 26. Mai 1816 mit Felicie von Boruta-Ufniarski, geb. .. 20. Jan. 1798, † .. 26. Mai 1826; II) .. 1830 mit Severina von Pietruska, geb. .. 3. Febr. 1812, † .. 17. Jan. 1878.

Kinder: a) 1r **Ehe:** 1. † Ladislaus, geb. .. 19. Mai 1819, † Gleichenberg 10. Juni 1888, K. u. K. Km.; verm. .. 6. Juli 1844 mit Cäcilie Gfin von Mier, geb. .. 11. Aug. 1825, † Wien 25. Febr. 1897, StkrD.

Söhne: 1) Kasimir Felix, geb. Surochów 14. Okt. 1846, Herr auf Surochów und Busk, Galizien, Dr. jur., K. u. K. Km., GRat und Min. a. D., EBürger von Sandec, Tarnów, Krakau, Złoczow, Bochnia, Ropczyce ꝛc.; verm. Lemberg 21. Okt. 1871 mit — Marie Apollonia Konstantia Domicella Pauline von Skrzyński, geb. Lemberg .. 1850, Herrin auf Nowosiółki, Kr. Sambor, Galizien, K. u. K. PD. und StkrD. [. . .]

Kinder: (1) Ludwig Joseph Ladislaus, geb. Zółkiew 19. März 1873, K. u. K. Km., Leg.-Sekr. bei der Gesandtsch. in Kopenhagen und Lt. der Ref. des Huf.-Rgts Nr. 11.

(2) Wanda Marie Emilie, geb. Lemberg 29. Aug. 1874; verm. Wien 28. Okt. 1897 mit Adam Gfn von Krasne-Krasiński, Majoratsherrn auf Opinogóra. [Opinogóra und Warschau.]

2) Stanislaus Martin, geb. .. 9. Aug. 1850, Herr auf Radziechów mit Nieznanów, Bez. Kamionka-Strumiłowa, Galizien, Dr. jur. et phil., K. u. K. GRat, Mitgl. des Herrenh. des österr. Reichsrats auf Lebenszeit, Ldmarschall von Galizien; verm. Lemberg 4. Aug. 1874 mit — Cäcilie Gfin Mier, geb. Lemberg 29. März 1856, Herrin auf Witkow und Chołojow, Galizien. [Radziechów.]

Söhne: (1) Stanislaus Heinrich, geb. Radziechów 1. Jan. 1877, Dr. jur., K. u. K. Km. und Konzipist im Handelsmin. [Wien.]

(2) Heinrich, geb. .. 8. April 1884. [. . .]

(3) Stephan, geb. .. 22. Okt. 1885.

2. † Alexander, geb. .. 1822, † .. 17. Nov. 1866, Herr auf Gliniany; verm. .. 1851 mit Micheline von Czacka, geb. .. 1832, † .. 1. Aug. 1854, Herrin auf Sielec.

Tochter: Fanny, geb. Gliniany 22. Juli 1852, Herrin auf Gliniany, Bez. Przemyślany, Galizien; verm. Lemberg 11. April 1877 mit Franz Gfn von Potulice-Potulicki, Herrn auf Żmigrod ꝛc. [Żmigrod und Gliniany.]

— b) 2r **Ehe:** 3. † Marie Angela Katharine, geb. Surochów 29. Aug. 1832, † Lemberg 2. Aug. 1904, Herrin auf Biszkowice, Bez. Sambor; verm. Lemberg 29. Sept. 1851 mit Boleslaw Gfn Dunin-Borkowski, † Lemberg 24. Dez. 1871, Herrn auf Kormanice, Kreisvorsteher.

4. Kasimira Sophia Maria, geb. .. 1834; verm. .. 16. Juni 1852 mit Wladi-

. mir Ritter Niezabitowski, † . ., Herrn auf Uherce und Koropusz, Bez. Rudki. [. . .]

B.

Österr. Gf. d. d. Wien 8. Febr. (Diplom 21. Mai) 1887.

Stanislaus Franz Paul Graf Badeni, geb. . . 6. Juli 1834, Herr auf Branice und Grabie, Galizien; verm. . . 24. Juni 1866 mit — Cäcilie von Skrzyński, geb. . . 1848, Herrin auf Podsadki und Mikoszowice, Kr. Lemberg. [Branice.]

Kinder: 1. Emilie, geb. . . 7. April 1869; verm. Krakau 27. Okt. 1888 mit Julian von Tolłoczko. [. . .]
2. Joseph, geb. . . 2. Juli 1871. [. . .]
3. Marie, geb. . . 24. Juni 1873.
4. Helene, geb. . . 7. Aug. 1877; verm. Krakau 3. Juli 1899 mit Dominik Gfn Potocki, Herrn auf Bobrowniki, Galizien.
5. Martin, geb. . . 5. Juli 1882. [. . .]

Baillet de Latour.

Katholisch. — Österreich. — Span.-niederl. Adel d. d. Madrid 1. Sept. 1674 (vom König Karl II.); österr.-niederl. Gf. d. d. Wien 10. März 1719 (vom Kaiser Karl VI. für Christoph Ernst de Baillet de la Tour, Rr im K. K. niederl. Staatsrat und Präs. des Großen Staatsrats, Sohn des Max Anton und Enkel des Matthias). — Über die Linie der Gfn de Baillet in Belgien s. Jahrg. 1857, S. 444, und die Nekrologe der Jahrg. 1866 u. 1877.

† Joseph Johann Nikolaus Theodor Graf de Baillet de Latour, geb. . . 19. März 1815, † Radenin 26. Aug. 1891, K. u. K. Km. und Major a. D.; verm. Hróby 20. Okt. 1846 mit Henriette Gfin von Kolowrat-Krakowský, geb. . . 27. Juli 1828, † Prag 10. Mai 1902.

Kinder: 1. † Heinrich Joseph Theodor Maria, geb. . . 8. Sept. 1848, † Wien 16. Aug. 1899, K. u. K. Km. und Sektionsrat im Min. für Ldesvert.; verm. Prag 16. Juni 1877 mit — Helene Freiin Rieger von Riegershofen, geb. Prag 7. Mai 1855, Herrin auf Radenin mit Wltschowes, Böhmen. [Schloß Radenin.]

Sohn: René Joseph Heinrich Maria, geb. Tabor 18. Okt. 1878; verm. Brüssel 13. Juli 1904 mit — Elisabeth Alexandrine Gfin Clary und Aldringen, geb. München 14. Dez. 1885 (s. Goth. Hofkalender, III. Abt.). [Schloß Radenin und Wien.]

2. Katharina Helene Franziska Henriette, geb. Hróby 5. Nov. 1854. [. . .]

Vatersbruders-Sohn.

† Karl Theodor, geb. . . 9. Okt. 1822, † Graz 30. Jan. 1899, Herr auf Hoszuszó, Kelmak und Bellotintz, Banat, K. u. K. Km. und Major a. D.; verm. Graz 20. Juni 1846 mit — Christine Gfin Szápáry, geb. Graz 23. Febr. 1824, StkrD. [Graz.]

Kinder: 1. Vincenz Karl Maximilian, geb. Graz 5. Okt. 1848, Herr auf Hoszuszó, Kelmak und Bellotintz, Banat, K. u. K. Km., GRat und vorm. Min. für Kultus und Unterricht, Mitgl. des Herrenh. des österr. Reichsrats auf Lebenszeit, ERr des Deutschen O.; verm. Wien 7. Nov. 1897 mit — Johanna verw. Mac Leod of Mac Leod, geb. Freiin von Ettingshausen, geb. Wien 30. März 1854. [Uiginisch Lodge, Isle of Skye, und Wien.]
2. Marie Sophie, geb. Graz 15. Mai 1853, ED. des Hzgl. Savoyenschen adeligen Damenstifts in Wien.

Balleſtrem.

Katholiſch. — Preußen (Prov. Schleſien). — Savoyeſches, bei ſeiner Einwanderung und Naturaliſation in Preußen mit dem Gräfl. Titel aufgenommenes Adelsgeſchlecht. Schleſiſches Inkolat d. d. Potsdam 6. Nov. (Diplom d. d. Berlin 8. Nov.) 1798. — Beſitz: Das Fideikommiß Plawniowitz (2703 ha; geſtiftet 1751), Kr. Gleiwitz, mit Ruda und Biskupitz, Kr. Zabrze, und in Verbindung mit dieſem erbliches Mitgl. des preuß. Herrenhauſes ſeit 27. Jan. 1903. — S. Jahrg. 1859, S. 50.

† Ludwig Karl Graf von Balleſtrem, geb. Roſenberg 19. Nov. 1755, † Plawniowitz 27. Juli 1829, Fkherr, Kgl. preuß. Rittm. a. D.; verm. . . mit Jeannette von Zülow, geb. . . 12. Jan. 1768, † Plawniowitz 3. Juli 1840.

Söhne: 1. † Karl Wolfgang, geb. Ratibor 15. März 1801, † Dresden 20. Nov. 1879, Fkherr; verm. Berlin 23. Sept. 1827 mit Bertha von Leithold, geb. Schweidnitz 13. Jan. 1803, † Dresden 15. April 1874.

Kinder: 1) Anna Maria Johanne Katharine Eliſabeth, geb. Plawniowitz 30. Sept. 1830; verm. Breslau 21. Mai 1850 mit Guſtav Gfn von Saurma-Jeltſch, † Breslau 27. Okt. 1885, Fkherrn auf Jeltſch ꝛc. [Suckau, Kr. Glogau.]

2) Franz Karl Wolfgang Ludwig Alexander, geb. Plawniowitz 5. Sept. 1834, Fkherr und erbl. Mitgl. des preuß. Herrenh., Herr auf Coſtau (827 ha), Kr. Kreuzburg, Ober-Gläſersdorf mit Böckey (zuſ. 1743 ha), Kr. Lüben, Zirkwitz (513 ha), Kr. Trebnitz, Nippern (382 ha) mit Saarawenze (128 ha) und Guckerwitz (157 ha), Kr. Neumarkt, und Kochczütz (3330 ha), Kr. Lublinitz, Schleſien, Päpſtl. Geh. Km. di spada e cappa, Kgl. preuß. WGRat und Major a. D., Präſ. des Deutſchen Reichstags, Ehrenbailli und Großkreuz des ſouv. Malt.-RrO.; verm. Tworkau 21. Juni 1858 mit — Hedwigis Gfin von Saurma-Jeltſch, geb. Breslau 12. Nov. 1833, ED. des Kgl. bayer. Thereſien-O. [Schloß Plawniowitz.]

Kinder: (1) Valentin Wolfgang Guſtav Alexander Joſeph Chriſtian, geb. Breslau 21. Dez. 1860, Mitbeſ. von Ober-Gläſersdorf mit Böckey, Päpſtl. Geh.-Km. di spada e cappa, Kgl. preuß. OLdesger.-Aſſeſſor a. D., EMr des ſouv. Malt.-RrO.; verm. Bruſtawe 20. Febr. 1900 mit — Agnes Gfin zu Stolberg-Stolberg, geb. Thomaswaldau 11. Mai 1874 (ſ. Goth. Hofkalender, II. Abt.). [Ober-Gläſersdorf, Kr. Lüben.]

Kinder: a. Nikolaus Wolfgang Friedrich Franz, geb. Ober-Gläſersdorf 29. Nov. 1900.

b. Marie-Thereſe Hedwig Bertha Mathilde, geb. Ober-Gläſersdorf 14. März 1902.

c. Karl Wolfgang Xaver, geb. Ober-Gläſersdorf 16. Okt. 1903.

(2) Johann Baptiſt Wolfgang Karl Raphael, geb. Breslau 24. Okt. 1866, Mitbeſ. von Zirkwitz, Kgl. preuß. OLt. der Reſ. des GGren.-Rgts Nr. 4, EMr des ſouv. Malt.-RrO.; verm. Breslau 24. Juli 1900 mit — Erna Freiin von Saurma von und zu der Jeltſch, geb. Brandenburg 1. Okt. 1869 (ſ. den Art. Saurma, A. II. 2., in dieſem Taſchenbuch). [Zirkwitz bei Trebnitz.]

Sohn: Franz-Georg Johannes Valentin Maria, geb. Zirkwitz 26. Sept. 1901.

(3) Pia Hedwigis Luiſe Katharina Viktoria, geb. Breslau 10. Febr. 1869; verm. Plawniowitz 14. Aug. 1895 mit Rudolf Frhrn von Fürſtenberg, Kgl. preuß. OLt. der Ldw.-Kav. [Siedlinghauſen, Kr. Brilon.]

(4) Bertha Maria Hedwigis Ludmilla Mauritia, geb. Breslau 7. April 1870; verm. Plawniowitz 9. Juni 1903 mit Paul Frhrn von Fürſtenberg, Kgl. preuß. Rittm. und Esk.-Chef im Kür.-Rgt Nr. 4. [Münſter i. W.]

(5) Guſtav Franz Xaver Wolfgang Maria Friedrich Meinrad, geb. Breslau 16. April 1872, Mitbeſ. von Coſtau, Kgl. preuß. OLt. der Reſ. des 1. GDrag.-

Rgts, Mitgl. des preuß. Abg.-Hauſes, EMr des ſouv. Malt.-RrO.; verm. Breslau 18. Okt. 1898 mit — Klara Gfin von Francken-Sierstorpff, geb. Puſchine 17. Juli 1880. [Coſtau.]

(6) Leo Wolfgang Johannes Anton, geb. Breslau 20. Okt. 1873, Mitbeſ. von Nippern mit Saarawenze und Guckerwitz, Kgl. preuß. Referendar und Lt. der Reſ. des Leibkür.-Rgts Nr. 1, EMr des ſouv. Malt.-RrO.; verm. Langendorf 10. April 1902 mit — Eva Freiin von Durant, geb. Langendorf 18. Okt. 1882. [Nippern.]

Sohn: Leo-Wolfgang Franz Emil Anton, geb. Nippern 30. Juli 1903.

(7) Ludwig-Karl Wolfgang Woldemar, geb. Breslau 5. Okt. 1875, Kgl. preuß. Lt. im GKür.-Rgt, EMr des ſouv. Malt.-RrO. [Berlin.]

(8) Eliſabeth Hedwigis Maria Joſepha Thereſia Gabriele, geb. Breslau 16. April 1878; verm. Plawniowitz 8. April 1902 mit Franz Frhrn Heereman von Zuydtwyck, Kgl. preuß. OLt. und Adj. der 2. GKav.-Brig. [Potsdam.]

(9) Markus-Franz Wolfgang Joſeph Guſtav Viktor, geb. Breslau 26. April 1881, Kgl. preuß. Lt. im Leibkür.-Rgt Nr. 1, EMr des ſouv. Malt.-RrO. [Breslau.]

2. † Alexander Karl Wolfgang, geb. Ratibor 28. Juli 1806, † Hirſchberg, Schleſ., 28. Juni 1881, Ldſchaftsdir. a. D.; verm. Klein-Deutſchen 16. Okt. 1839 mit Mathilde von Hertell, geb. Neuſtadt, OSchleſ., 30. März 1813 (kath. ſeit 1859), † Breslau 17. Dez. 1900.

Kinder: 1) Johanna, geb. Nikoline, OSchleſ., 1. Aug. 1840, unter dem Namen Hyazintha im O. der Dominikanerinnen. [Hacking bei Wien.]

2) Helene, geb. Nikoline 20. Mai 1846; verm. Hirſchberg 3. Okt. 1867 mit Wilhelm Gfn von Stillfried und Rattonitz (luth.), † Hirſchberg Schleſ., 28. Dez. 1878, Kgl. preuß. Major z. D. [Zugmantel, Öſterr.-Schleſ.]

3) Konrad Wolfgang, geb. Nikoline 8. März 1848, Kgl. preuß. Rittm. a. D., EMr des ſouv. Malt.-RrO.; verm. I) Halbau 1. Okt. 1873 mit Gabriele Thereſia Marie von Kalinowsky, geb. Rybnigk 26. Juni 1853, † Dornbach bei Wien 11. Sept. 1879; II) Pſchow 5. Mai 1885 mit — Anna Gfin von Wengersky, Freiin von Ungerſchütz, geb. Glatz 24. Juli 1858. [Breslau.]

Kinder: a) 1r **Ehe:** (1) Alexander Wolfgang, geb. Breslau 13. Aug. 1874, Kgl. preuß. Lt. im 1. GFeldart.-Rgt, EMr des ſouv. Malt.-RrO. [Berlin.]

(2) Thereſe, geb. Breslau 20. Okt. 1875; verm. daſ. 12. Juni 1895 mit Emanuel Schalſcha von Ehrenfeld, Herrn auf Frohnau, Kr. Brieg, Kgl. ſächſ. Hptm. der Ldw.-Inf., EMr des ſouv. Malt.-RrO. [Frohnau.]

— b) 2r **Ehe:** (3) Friedrich Wolfgang, geb. Breslau 16. März 1889.

4) Euphemia, geb. Ratibor 18. Aug. 1854; verm. Breslau 14. Mai 1884 mit Joſeph von Adlersfeld, Kgl. preuß. Oberſtlt. a. D. [Vevey, Schweiz.]

Bánffy von Loſonţ.

Reformiert. — Ungarn (Siebenbürgen). — Öſterr. Gf. d. d. . . 20. Mai 1855 (Diplom d. d. Wien 24. Jan. 1856); ungar. Gf. d. d. Iſchl 10. Aug. 1880. — S. Jahrg. 1875, S. 50.

† Nikolaus Graf Bánffy, Freiherr von Loſonţ, geb. . . 28. Dez. 1801, † Budapeſt 17. Dez. 1894, K. u. K. Km. und GRat, Oberſtmundſchenk im Kgr. Ungarn, OKurator der evang.-reform. Kirche in Siebenbürgen; verm. I) 1. Mai 1824 mit Katharina Freiin Weſſelényi von Hadad, geb. . . (geſch. 1835); II) . . 1840 mit Katharina verw. Gfin Kornis von Göncz-Ruszka, geb. Gfin Bethlen von Iktár, geb. . . 12. März 1814, † Budapeſt 24. Febr. 1871.

Kinder: a) 1r **Ehe:** 1. † Adelbert Nikolaus Stephan, geb. Klauſenburg 30. Okt. 1831, † Szent-Mihály 18. Nov. 1888; verm. Hadad 13. Mai 1868 mit — Roſa

Freiin Wesselényi von Hadad, geb. . ., K. u. K. PD. (wiederverm. . . 1891 mit Aladár Szeredai [. . .]).

Tochter: Rosa, geb. . . 3. März 1869, Herrin auf Szilágy-Nagyfalu [. . .]; verm. . . . 27. Nov. 1890 mit Dr. jur. Adelbert Gfn Serényi von Kis-Serény (kath.; gerichtl. gesch. 1900).

— b) 2r **Ehe:** 2. Elisabeth, geb. Klausenburg 12. April 1841 (kath.), K. u. K. PD. und StkrD.; verm. Budapest 23. Jan. 1862 mit Richard Gfn Berchtold (kath.), K. u. K. Km. [Oroszi und Budapest.]

3. Georg, geb. Klausenburg 12. Juni 1844, Herr auf Bonczhida, Nagy-Czég, Szent-Banyicza, Zentelke und Bánffy-Hunyad, Kom. Kolozs, K. u. K. Km. und GRat, Oberstürhüter im Kgr. Ungarn, OKurator der evang.-reform. Kirche in Siebenbürgen, erbl. Mitgl. des ungar. OHauses; verm. Klausenburg 26. April 1870 mit Irma Freiin Bánffy von Losonz, geb. . . 15. Nov. 1852, † Sáromberke 26. Sept. 1875. [Schloß Bonczhida und Budapest.]

Kinder: 1) Katharina, geb. Bonczhida 17. Sept. 1872; verm. daf. 26. März 1904 mit Thomas Barcsay de Nagy-Barcsa. [Nagy Debrek, Kom. Szolnok-Doboka.]

2) Nikolaus Dominik Paul, geb. Klausenburg 30. Dez. 1874, Dr. jur., ungar. Reichstagsabg. [. . .]

Barbiano di Belgiojoso.

(S. Goth. Hofkalender, III. Abteilung.)

Barbo von Waxenstain.

Katholisch. — Österreich (Krain). — Erbländ.-österr. Frhr. mit dem Prädikat „zum Waffenstain (Waxenstein)" d. d. . . 29. April 1651; Reichsgf. d. d. . . 10. April 1674. — Stammreihe im Jahrg. 1871, S. 55.

† Otto Graf Barbo von Waxenstain, Freiherr von Gutteneck, Paßberg und Zobelsberg, Herr auf Kroisenbach, Kieselstein und Drägembel, geb. Kroisenbach 23. März 1801, † . . 26. März 1848, K. K. Km.; verm. . . . 14. Juli 1822 mit Adelheid Gfin Batthyány, geb. . . 11. Okt. 1801, † Graz 30. Dez. 1889, StkrD.

Kinder: 1. Ida Maria, geb. . . 20. Juni 1823; verm. . . . 13. Juli 1843 mit Joseph Frhrn von Lazarini, † Graz 31. Juli 1895, K. K. Prof. [Graz.]

2. † Maria Dismas Otto Vincenz Joseph Emanuel, geb. . . 25. Okt. 1825, † . . 23. Nov. 1879, Herr auf Kroisenbach und Watzenberg, K. u. K. Km.; verm. Wien 5. Aug. 1856 mit — Valeska Gfin von Arco, geb. Gotschdorf 16. Sept. 1837, StkrD. [Görz.]

Kinder: 1) Joseph Anton, geb. . . 20. Febr. 1863, Herr auf Kroisenbach und Watzenberg, Krain, und Füß, Kom. Bars, K. u. K. Km. und OLt. i. d. E. der beritt. Tiroler Ldesschützen, Reichsrats- und Ldtagsabg.; verm. I) Fügen 19. Jan. 1887 mit Margit Vidats, geb. Budapest 18. Juni 1865, † Kroisenbach 2 April 1890; II) Innsbruck 25. Mai 1891 mit — Rosa Gfin von Sternberg und Rudelsdorf, geb. Scharnitz 26. Okt. 1872. [Kroisenbach.]

Kinder: a) 1r **Ehe:** (1) Robert, geb. Kroisenbach 2. Okt. 1889.

— b) 2r **Ehe:** (2) Gertrude, geb. . . 21. Juni 1892.

(3) Edeltraut, geb. . . 16. Juni 1895.

(4) Stella, geb. . . 2. Mai 1898.

2) Maria Anna Josepha Elisabeth, geb. . . 1. Juli 1866; verm. Radelstein

16. Aug. 1888 mit Joſeph Frhrn Warlich von Bubna, K. K. Min.-Rat im Ackerbaumin. [Wien.]

3. Maria, geb. Kroiſenbach 28. Okt. 1832, StkrD.; verm. Raba-Batthyán 5. Aug. 1863 mit Titus Frhrn Apfaltrer von Apfaltrern, † Krems 19. April 1878, K. u. K. Km. und Hptm. a. D. [Direnberg.]

4. Maximilian Valerius, geb. . . 8. Okt. 1835, K. u. K. Rittm. a. D.; verm. I) Wien 9. Nov. 1861 mit Maria von Bencſik de Tapio Gyerge und Füzes-Megyer, geb. Nagy-Abony 6. Aug. 1836, † Füß 11. Nov. 1886; II) . . 2. April 1888 mit — Malvine Szily von Nagyſzigeth, geb. . . . [Graz.]

Barth von Barthenheim.

Im eigenen Stamme erloſchen.

Katholiſch. — Öſterreich. — Stammen aus dem Elſaß: franzöſ. Adel d. d. Paris . . Dez 1662; Reichsfrhr. mit dem Prädikat „von Barthenheim" d. d. Wien 2. Dez. 1802; niederöſterr. Herrenſtand 27. März 1810; öſterr. Gf. d. d. Wien 25. Okt. 1810; oberöſterr. Herrenſtand 15. Okt. 1832; Oberſt-Erbldmundſchenk in Öſterreich ob der Enns 30. Dez. 1841.

† Karl Adolf Franz de Paula Johann Baptiſt Anton Hermann Graf Barth von Barthenheim, geb. . . 18. Mai 1812, † Melk 7. Febr. 1895, Herr auf Strannersdorf und Kälberhardt, NÖſterr., Oberſt-Erbldmundſchenk in Öſterreich ob der Enns, K. u. K. Km. und Rittm. a. D., EKr des ſouv. Malt.-KrD.; verm. . . 1. Mai 1853 mit — Sophie Gfin von Attems, geb. . . 25. Febr. 1832, StkrD. [. . .]

Baſſelet de La Roſée.

Katholiſch. — Bayern. — Reichsgf. d. d. Frankfurt a. M. 5. April 1764; kurbayer. Anerkennung 21. März 1765; immatrikuliert im Kgr. Bayern bei der Gfnklaſſe 7. Jan. 1813. — Stammreihe im Jahrg. 1894, S. 70.

I. Linie.

Stifter: Gf Johann Kaſpar Aloys, geb. 1747, † 1826.

(S. Jahrg. 1899, S. 64; neuere Nachrichten über den Perſonalbeſtand fehlen.)

II. Linie.

Stifter: Gf Joſeph Adolf, geb. 1773, † 1834, Bruder des Stifters der I. Linie. — Beſitz: Die Fkgüter Iſareck und Inkofen, Amtsgericht Moosburg, OBayern.

† Theodor Raphael Aloys Graf Baſſelet de La Roſée, geb. München 9. Nov. 1801, † daſ. 15. April 1864 (Sohn des Stifters), Kgl. bayer. Km. und Gen.-Major; verm. Taxis 26. Nov. 1835 mit Ludovika Freiin von Leoprechting, geb. Straubing 23. Okt. 1806, † München 16. Jan. 1887.

Kinder: 1. Max Emanuel Theodor Aegid Johann Nepomuk, geb. Iſareck 1. Sept. 1836, Fkherr, Kgl. bayer. Km.; verm. Haldenwang 7. Juni 1869 mit Ida Freiin von Freyberg-Eiſenberg, geb. Haldenwang 4. Juni 1847, † Iſareck 4. Jan. 1895. [Iſareck.]

Kinder: 1) Ludovika Ida Maria Gabriele Ruperta, geb. Iſareck 27. März 1870, präbend. StiftsD. des Kgl. bayer. St. Anna-O. in München.

2) Rudolf Theodor Emanuel Franziskus Hubertus, geb. Iſareck 16. April 1871, Kgl. bayer. Kſkr, Bez.-Amtsaſſeſſor und OLt. der Reſ. des 2. Inf.-Rgts. [Lohr a. M.]

3) Theodor Alfred Franziskus Hubertus, geb. Iſareck 22. Okt. 1875; verm.

Digitized by Google

München 21. Nov. 1903 mit — Fanny Prſſin zu Oettingen-Oettingen und Oettingen-Spielberg, geb. Kreuth 28. Sept. 1884. [München]

4) Otto Matthäus Emanuel Franziskus Hubertus, geb. Iſareck 21. Sept. 1878, Kgl. bayer. Lt. im Inf.-Leibrgt. [München.]

5) † Gabriele Maria Ida Franziska Huberta, geb. Iſareck 22. Sept. 1880, † München 10. März 1904.

6) Maria Antonie Eliſabeth Franziska Huberta, geb. Iſareck 25. Sept. 1881.

7) Kaſpar Maria Emanuel Franziskus Hubertus, geb. Iſareck 18. Okt. 1882. [München.]

8) Emanuel Innocenz Franziskus Hubertus Maximilian, geb. Iſareck 28. Dez. 1883, Kgl. bayer. Fähnr. im Inf.-Leibrgt. [München.]

9) Iſabella Erneſtine Maria Ludovika Ignatia Franziska Huberta, geb. Iſareck 31. Juli 1885.

10) Maria Leopoldine Franziska Huberta, geb. Iſareck 30. Nov. 1886.

11) Bertha Maria Joſepha Franziska Huberta, geb. Iſareck 18. März 1889.

2. Eliſabeth Maria Anna Magdalene Hyacinthe Luiſe, geb. Iſareck 8. Mai 1839, präbend. OrdensD. des Kgl. bayer. Thereſien-O. [München.]

3. Luiſe Thereſe Wilhelmine Roſamunde, geb. Iſareck 3. April 1840, Kgl. bayer. PD., Exz.; verm. Iſareck 27. Juni 1865 mit Otto Gfn von Holnſtein aus Bayern, Kgl. bayer. Km. und Hofmarſchall a. D., Exz. [München.]

Baſſewitz, Baſſewitz-Behr und Baſſewitz-Levetzow.

Lutheriſch. — Mecklenburg-Schwerin und Preußen. — Mecklenburgiſcher Uradel; Reichsgf. d. d. Wien 9. Juni 1726; mecklenb.-ſchw. Anerkennung 29. Okt. 1745. — Beſitz: Die Seniorats-güter Wohrenſtorf, Weitendorf, Bietow und Horſt (zuſ. 1664 ha). — Der Roſtock 9. Okt. 1877 gegründete Familienverband tritt alle zwei Jahre im Seebad Heiligendamm zu einem Familientag zuſammen. Vorſtand ſeitens der gräfl. Linie iſt: Gf Adolf, Herr auf Lützow, Gf Karl, Herr auf Briſtow, und Gf Friedrich, Herr auf Burg Schlitz, ſeitens der adeligen Linie: Barthold von Baſſewitz in Oſtorf-Schwerin, und Karl von Baſſewitz, Droſt in Schwerin. — Beſchreibung des Wappens im Jahrg 1875, S. 54. — S. Jahrg. 1877, S. 56, und Gothaiſches Genealog. Taſchenbuch der Adeligen Häuſer, Bd. I, 1900.

† Bernhard Friedrich Graf von Baſſewitz, geb. Schwerin 24. Juni 1756, † daſ. 22. Mai 1816, Herr auf Prebberede, Grieve, Jahmen, Dalwitz, Stierow, Stechow, Wardow, Wozeten, Spotendorf, Perlin, Söhring und Holzlübchin, Hzgl. mecklenb.-ſchw. GRatspräſ.; verm. Groß-Rhaden 7. Nov. 1783 mit Charlotte Marie von Koppelow, geb. Groß-Rhaden 28. Mai 1764, † Schwerin 27. Juni 1802.

Söhne: 1. † Adolf Chriſtian Ulrich, geb. Schwerin 27. Juni 1787, † Prebberede 2. Mai 1841, Herr auf Prebberede, Grieve, Jahmen, Dalwitz, Stierow, Stechow, Poggelow, Schwießel, Groß- und Klein-Bützin und Neuheinde; verm. Hohenwulſch 30. Mai 1812 mit Luiſe von Levetzow, geb. Hohenwulſch 23. Okt. 1794, † Lühburg 13. Jan. 1862.

Söhne: 1) † Adolf Bernhard Philipp Viktor, geb. Schwerin 17. März 1813, † Prebberede 25. Aug. 1887, Herr auf Prebberede, Jahmen und Grieve, Kgl. preuß. Lt. a. D., EKr des Joh.-O.; verm. I) Potsdam 2. Juni 1838 mit Bertha Wilhelmine Franziska von Werder a. d. H. Brettin, geb. Potsdam 15. Jan. 1819, † Prebberede 11. Okt. 1851; II) Potsdam 11. Nov. 1852 mit deren Schweſter Eliſabeth von Werder, geb. Potsdam 25. Juli 1825, † Prebberede 15. Febr. 1872.

Sohn 1r Ehe: † Henning Adolf Franz Friedrich Karl, geb. Potsdam 21. April 1839, † Neuſtrelitz 1. Dez. 1880, Herr auf Weſſelsdorf und Drüſewitz c. p., Ghzgl. mecklenb.-ſchw. Khr. mecklenb.-ſtr. Hofmarſchall; verm. I) Frankfurt a. M. 6. Juli 1864 mit Karoline Dorothea Adelheid (Ada)

Freiin von Ungern-Sternberg, geb. Krakau 4. Jan. 1843, † Wessels-dorf 15. Juli 1877; II) Ludwigsburg, Württemb., 27. Juli 1880 mit — Adelheid (Adda) Gfin von Urkull-Gyllenband, geb. Wiesbaden 31. Dez. 1854, OHofm. J. K. H. der Ghzgin von Oldenburg. [Oldenburg.]

Kinder: a) 1r Ehe: a. Elisabeth Bertha Wilhelmine Ernestine Helene Alexandra, geb. Prebberede 4. Okt. 1866; verm. das. 8. Okt. 1890 mit Hans von Dambrowski, Kais. deutschem Freg.-Kpt. [Kiel.]

b. Adolf Franz Henning Bernhard Robert, geb. Wesselsdorf 20. Dez. 1867, Herr auf Prebberede (seit 1885 im Bes. der Fam.), Jahmen und Grieve (zus. 1511 ha), Ghzgl. mecklenb. Khr, Kgl. preuß. OLt. a. D.; verm. Cannstatt 15. Okt. 1901 mit — Olga Gfin von Urkull-Gyllenband, geb. Freiburg i. Br. 5. Mai 1878. [Prebberede.]

Kinder: a) Sabine Ida Adda Julinka Bertha Elisabeth Olga Katharina, geb. Prebberede 22. Juli 1902.

b) Adolf-Lütke Eduard Ernst Friedrich Heinrich Bernhard August Carl Robert, geb. Prebberede 15. Febr. 1904.

c. Delgard Ella Hermine Alexandrine Friederike, geb. Wesselsdorf 2. März 1870; verm. Prebberede 22. Mai 1896 mit Ernst von Treuenfels, Herrn auf Möllenbeck, Horst, Carlshof und Repzin. [Möllenbeck.]

d. Henning-Friedrich Benediktus Dietrich Leopold, geb. Wesselsdorf 19. Sept. 1871, Herr auf Wesselsdorf und Drüsewitz (zus. 1326 ha), Kgl. preuß. OLt. der Res. des Ul.-Rgts Nr. 9; verm. Berlin 8. Okt. 1898 mit — Elisabeth von Rohr, geb. Berlin 15. März 1878. [Wesselsdorf.]

Töchter: a) Jutta Ada Marie, geb. Wesselsdorf 6. Aug. 1899.

b) Esther Elisabeth Marie Emilie Ella Agnes Alice, geb. Wesselsdorf 24. Dez. 1902.

e. Ernst Wilhelm Rudolf Leo Karl, geb. Wesselsdorf 12. Sept. 1872, Kais. deutscher Leg.-Sekr. in St. Petersburg, Kgl. preuß. Lt. der Res. des GKür.-Rgts.

f. Berta, geb. Wesselsdorf 9. Jan. 1874; verm. Prebberede 3. Okt. 1898 mit Hasso Gfn Yorck von Wartenburg, Fkherrn auf Schleibitz ꝛc. [Schleibitz.]

g. Marie-Theophila, geb. Wesselsdorf 9. Aug. 1876; verm. Oldenburg 30. Juni 1903 mit Dr. jur. Viktor Gfn Henckel von Donnersmarck, Kgl. preuß. Leg.-Rat und a. o. G. u. b. Min. in Oldenburg.

— b) 2r Ehe: h. Henning Rudolf Alexander Adolf Friedrich Christian (Posthumus), geb. Wesselsdorf 21. Juli 1881, stud. jur. [Bonn.]

2) † Henning Karl Friedrich, geb. Schwerin 27. Okt. 1814, † Sternberg 15. Dez. 1885, Herr auf Schwießel, Walkendorf und Dorotheenwald, Ghzgl. mecklenb.-schw. Khr und Staatsmin. ꝛc.; verm. Neustrelitz 19. März 1847 mit Marie von Behr, geb. Görslow 1. Okt. 1822, † Schwerin 30. Jan. 1860.

Kinder: (1) Anna-Luise Susette Adele Ernestine Adolfine, geb. Neustrelitz 21. Aug. 1848, ED. des Kgl. bayer. Theresien-O.; verm. Schwerin 17. Juli 1870 mit Wichard Gfn von Wilamowitz-Möllendorff, Fkherrn des Ländchens Cumlosen, Kgl. preuß. WGRat ꝛc. [Schloß Gadow bei Wittenberg.]

(2) Adolf Karl Otto Alexander Graf von Bassewitz-Behr, geb. Neustrelitz 15. Juli 1849, Majoratsherr auf a) Lützow und Bleese [zus. 1125,7 ha; Stiftung (1856) des Ernst von Behr, geb. . . 12. März 1790, † . . 12. April 1865, Herrn auf Lützow, Kgl. preuß. Majors a. D.], b) Walkendorf und Dorotheenwald (zus. 1487,9 ha), Mecklenb.-Schw. [Stiftung (1880) des 15. Dez. 1885 † Henning Gfn von Bassewitz, mecklenb.-schw. Staatsmin.], Kgl. preuß. Rittm. a. D., RRr des Joh.-O.; verm. I) Rosenfelde 24. Aug. 1873 mit Marie Freiin von Steinaecker, geb. Rosenfelde 14. Dez. 1854, † Lützow 31. Okt. 1878; II) Groß-Tychow 28. Sept. 1880 mit — Helene Hermine Ferdinandine Franziska von Kleist-Retzow, geb. Groß-Tychow 29. Sept. 1860, † Lützow

15. Okt. 1892; III) Campehl 6. Febr. 1894 mit — Dorothee Helene Luise Wanda Ebba Krell, geb. Campehl 24. April 1873. [Lützow.]

Kinder: a) 1r **Ehe:** a. Alice Marie Karoline, geb. Lützow 14. Juni 1874; verm. daſ. 25. Mai 1894 mit Max Gfn von Kittberg, Herrn auf Urschkau ꝛc. [Urschkau.]

— b) 3r **Ehe:** b. Barbara Dorothee Marie Helene, geb. Lützow 8. Nov. 1894.

c. Giſela Dorothee Annaluiſe Marianne Lilla, geb. Lützow 20. Dez. 1895.

d. Ilſabe Dorothee Ella Ina Elsbeth, geb. Lützow 17. Aug. 1898.

e. Georg-Henning Ernſt Adolf, geb. Lützow 21. März 1900.

(3) Helene Eliſabeth Ida Karoline Henriette, geb. Schwerin 7. Nov. 1853, StaatsD. J. H. der Frau Hzgin Joh. Albr. von Mecklenb.-Schw., ED. des Kgl. bayer. Thereſien-O. [Wiligrad.]

(4) Maria Alexandra Johanna Bertha Charlotte, geb. Schwerin 25. Nov. 1856; verm. daſ. 12. Okt. 1880 mit Limbrecht Gfn von Schlieffen, Kgl. preuß. Gen.-Major und Kmdr der 5. Kav.-Brig. [Frankfurt a. d. O.]

(5) Ernſt-Henning Arthur Ludwig, geb. Schwerin 25. Dez. 1858, Fkherr auf Schwießel (842,4 ha), Kgl. preuß. Lt. a. D.; verm. Hirſchberg, Schleſ., 29. Sept. 1885 mit — Luiſe von Neumann-Coſel, geb. Hausdorf, Gfſchaft Glatz, 13. Aug. 1864.

Tochter: Marie Luiſe Emma Leonie, geb. Schwießel 28. Juni 1889.

3) † Bernhard Friedrich Alexander, geb. Berlin 4. Febr. 1817, † Diekhof 12. Dez. 1897, Senioratsherr, Herr auf Diekhof, Schweez, Lüſſow, Neuheinde, Bützin und Drölitz; verm. Ludwigsluſt 31. Okt. 1845 mit — Bertha von Treuenfels, geb. Neuhof 9. Nov. 1826. [Diekhof.]

Töchter: (1) Eliſabeth (Ella) Bertha Luiſe Karoline, geb. Diekhof 15. Febr. 1849, Fkherrin auf Diekhof, Liſſow, Schweez, Drölitz, Groß-Bützin c. p., Rabenhorſt, Neuheinde und Klein-Bützin mit Neukrug (zuſ. 3230 ha); verm. Diekhof 7. Sept. 1871 mit Ernſt Gfn von Schlieffen, Herrn auf Warnkenhagen und Heſſenſtein, Mecklenb.-Schw. [Drölitz bei Plaaz, Mecklenb.-Schw.]

(2) Sabine Helene Marie Karoline, geb. Diekhof 26. Sept. 1851.

4) † Karl Auguſt Louis Graf von Baſſewitz-Levetzow [erhielt als Fideikommißnachfolger ſeines Oheims, des 13. Juli 1861 † Alexander Karl Ludwig Wilhelm Theodoſius von Levetzow, Herrn auf Kläden, die preuß. Namen- und Wappenvereinigung mit denen der von Levetzow für ſich und den jedesmaligen Fideikommißnachfolger d. d. Baden-Baden 2. Okt. 1869; Diplom für den Sohn ausgeſtellt d. d. Berlin 7. Nov. 1884], geb. Prebberede 15. Febr. 1821, † Briſtow 5. Mai 1873, Fkherr auf Kläden, Herr auf Briſtow, Glaſow und Grube, Mecklenb.-Schw., Kgl. preuß. Lt. a. D.; verm. Schwerin 18. Juli 1845 mit Ina von Bülow a. d. H. Goldenbow, geb. Ludwigsluſt 12. Jan. 1827, † Teſſenow 5. Okt. 1900.

Kinder: (1) † Bernhard Heinrich Jaspar Graf von Baſſewitz-Levetzow, geb. Briſtow 15. April 1846, † im Eiſenbahnwagen kurz vor Stendal 8. April 1899, Fkherr auf Kläden, Kgl. preuß. Lt. a. D., RRr des Joh.-O.; verm. Boyadel 21. Aug. 1876 mit — Eva Freiin von Kottwitz, geb. Boyadel 11. Nov. 1858. [Berlin.]

(2) Adele Luiſe Henriette Helene, geb. Briſtow 20. Sept. 1847; verm. daſ. 14. Nov. 1873 mit Fortunat von Oertzen, Ghzgl. mecklenb.-ſchw. a. o. G. u. b. M. in Berlin, Bevollm. zum Bundesrat.

(3) Ina Eliſabeth Bertha Ilſabe, geb. Schwerin 10. Febr. 1850, Oberin des Diakoniſſenhauſes Stift Bethlehem in Ludwigsluſt.

(4) Karl Heinrich Ludwig Graf von Baſſewitz-Levetzow, geb. Schwerin 3. März 1855, Fkherr auf Kläden mit Darnewitz (zuſ. 1227 ha), Kr. Stendal, Herr auf Briſtow, Glaſow, Grube (zuſ. 1361 ha) und Teſſenow (251 ha), Mecklenb.-Schw., Ghzgl. mecklenb.-ſchw. Khr, Staatsmin. und Min. der ausw. Angel., des Innern und der Angel. des Ghzgl. Hauſes, Präſ. des

Staatsmin., Kgl. preuß. Rittm. a. D.; verm. Tressow 17. Juli 1885 mit — Margarete Gfin von der Schulenburg a. d. H. Groß-Krankow, geb. Bobitz 30. Mai 1864. [Schwerin.]

Kinder: a. Alexandrine Ina Maria, geb. Bristow 4. Juli 1886.
b. Ina Marie Helene Adele Elise, geb. Bristow 27. Jan. 1888.
c. Karl Heinrich Bernhard, geb. Bristow 18. Jan. 1889.
d. Gerd Alexander, geb. Bristow 21. Aug. 1890.
e. Werner Henning-Friedrich Ernst, geb. Bristow 7. Juni 1894.
f. Bernhard Carl Theodosius, geb. Bristow 24. Aug. 1900.

5) Heinrich Ludwig, geb. Prebberede 22. Dez. 1831, Senioratsherr auf Wohrenstorff ꝛc., Herr auf Dalwitz (seit 1379 im Bes. der Fam.), Stierow, Stechow, Lühburg, Basse, Strietfeld, Zarnewanz, Viern, Gnewitz, Barkvieren und Repnitz (zus. 5143,8 ha); verm. Ludwigslust 27. Juni 1854 mit — Charlotte Elisabeth Friederike Gottliebe von Bülow, geb. Gudow 30. Jan. 1834. [Dalwitz.]

Kinder: (1) August Henning-Friedrich Adolf Gottlieb, geb. Schwerin 28. März 1855; verm. Altenburg 26. Jan. 1881 mit — Hedwig Luise von Lindenau, geb. Pohlhof 22. Mai 1859. [Lühburg.]

(2) Gerd Heinrich Karl Friedrich, geb. Schwerin 9. Okt. 1856, Ghzgl. mecklenb. Khr; verm. Dresden 15. Juli 1890 mit — Viktoria Freiin von Beaulieu-Marconnay, geb. Dresden 5. Aug. 1870. [Lühburg.]

Kinder: a. Heinrich Karl Bernhard Leo, geb. Lühburg 14. Mai 1891.
b. Eberhard Alexander August Henning-Friedrich, geb. Lühburg 26. Juli 1892.
c. Gerd Alexander Wilhelm Ernst Edmund, geb. Lühburg 11. April 1894.
d. Erika Luise Marie Virginie, geb. Lühburg 5. Febr. 1896.
e. Elisabeth Helene Margarete, geb. Lühburg 23. Okt. 1899.
f. Albrecht Friedrich Gotthold, geb. Lühburg 16. März 1903.

(3) Luise Elise Klara Adelheid Ottonie, geb. Dalwitz 29. Mai 1863; verm. das. 4. Juni 1890 mit Friedrich von Arnswaldt, Ghzgl. mecklenb.-str. Jagdjkr. [Neustrelitz.]

(4) David-Traugott Alexander Wilhelm Moritz, geb. Dalwitz 28. März 1868, Herr auf Barkvieren, Ghzgl. mecklenb.-schw. Min.-Rat a. D.; verm. Niendorf 4. Okt. 1892 mit — Lilla Freiin von Brandenstein, geb. Hohenstein 16. Aug. 1869. [Zarnewanz bei Tessin.]

Tochter: Marie Luise Henriette Wernerine Helene Minka, geb. Rostock 2. Aug. 1893.

6) Alexander Burchard, geb. Prebberede 11. April 1833, Ghzgl. mecklenb.-schw. Khr, OHofm. J. Kgl. H. der Ghzgin von Mecklenb.-Schw.; verm. Iden 27. Sept. 1867 mit — Ella von Witzendorf, geb. Zecher 11. Aug. 1848, vorm. OHofm. J. Kgl. H. der Ghzgin von Mecklenb.-Schw. [Schwerin.]

Töchter: (1) Lilla Helene Elisabeth Bernhardine Karoline, geb. Poggelow 14. Aug. 1870, ED. des Kgl. bayer. Theresien-O.; verm. Schwerin 22. Sept. 1902 mit Carl-August von Bülow, Referendar. [Rostock.]

(2) Madeleine Ida Ella Ina Marie, geb. Poggelow 12. Juni 1874; verm. Mentone 9. Febr. 1894 mit Henning von Bülow, Herrn auf Rodenwalde, Marsow, Goldenbow, Albertinenhof, Friedrichshof und Gosau, Ghzgl. mecklenb.-schw. Khrn. [Rodenwalde.]

2.† Friedrich Werner Ludwig, geb. Berlin 7. Okt. 1788, † Perlin 31. Mai 1863, Senioratsherr, Herr auf Perlin, Burg Schlitz, Karsdorf, Görzhausen, Hohendemzien und Ziddorf, Ghzgl. mecklenb.-schw. Khr, ERr des Joh.-O.; verm. Schönermarck 24. Nov. 1818 mit Auguste Gfin von Schlippenbach, geb. Schönermarck 11. Aug. 1796, † Potsdam 13. Aug. 1883.

Sohn: † Rudolf Karl Friedrich Wilhelm, geb. Perlin 18. Juli 1823, † Raguth 15. Dez. 1877, Herr auf Burg Schlitz, Ziddorf, Hohendemzien, Karsdorf, Perlin und Raguth, RRr des Joh.-O.; verm. I) Schwerin 17. Aug. 1849 mit

Lilla Christine Amalie von Pleſſen a. d. H. Damshagen, geb. Schwerin 23. Jan. 1826, † Raguth 24. Aug. 1850; II) Schwerin 28. Juni 1854 mit — Eliſabeth Gfin von Bülow, geb. Cummerow 10. Sept. 1831. [Schwerin.]

Kinder: a) 1r **Ehe:** (1) Lilla, geb. Raguth 24. Aug. 1850; verm. Burg Schlitz 14. Juli 1870 mit Friedrich Gfn von und zu Egloffſtein, Fkherrn auf Arklitten ꝛc. [Arklitten bei Gerdauen.]

— b) 2r **Ehe:** (2) Friedrich Hans Heinrich Rudolf, geb. Schwerin 17. April 1855, Herr auf Burg Schlitz, Görzhauſen, Ziddorf, Hohendemzien und Karsdorf (zuſ. 1801 ha), Kgl. preuß. OLt. a. D., RRr des Joh.-O.; verm. Ivenack 21. Juli 1882 mit — Magdalene Freiin von Maltzahn, geb. Ivenack 14. Mai 1862 (ſ. den Art. Pleſſen in dieſem Taſchenbuch). [Burg Schlitz.]

Kinder: a. Rudolf Adolf Kuno Heinrich Albrecht, geb. Burg Schlitz 14. Jan. 1885, Kgl. preuß. Lt. im Drag.-Rgt Nr. 2. [Schwedt a. d. O.]

b. Egon Friedrich Ludwig Alexander, geb. Burg Schlitz 23. Mai 1886, Kgl. preuß. Kadett in Plön.

c. Albrecht-Bernhard Friedrich Karl Guſtav Felix, geb. Burg Schlitz 30. Okt. 1888.

d. Eliſabeth-Charlotte, geb. Burg Schlitz 20. April 1891.

e. Friedrich Fortunat Hans Werner, geb. Burg Schlitz 19. Juni 1895.

(3) Kuno Rudolf Friedrich Auguſt Ludwig Heinrich, geb. Raguth 17. Juli 1856, Herr auf Perlin (1369 ha; ſeit 1785 im Beſ. der Fam.), Mecklenb.-Schw., Kgl. preuß. Lt. a. D., ERr des Joh.-O.; verm. I) Teſtorf 27. Sept. 1887 mit Claire Henriette Sophie von Abercron, geb. .. 13. Mai 1867 (geſch. 15. Mai 1897; wiederverm. .. 1898 mit Ulrich von Barner, Herrn auf Trebbow); II) Berlin 6. Aug. 1904 mit — Joſephine Gfin von Königsmarck, geb. Berlitt 6. Aug. 1866.

Kinder 1r Ehe: a. Kuno Rudolf Friedrich Bernhard Karl, geb. Perlin 3. Juli 1889.

b. Gerda Olga Adelheid Karla Alexandrine Erna, geb. Hamburg 12. Nov. 1890.

(4) Alexandrine Luiſe Klara Marie Karoline, geb. Raguth 29. Juli 1861; verm. Perlin 28. Mai 1891 mit Ulrich von Witzendorff, Kgl. preuß. Gen.-Lt. z. D. [Darmſtadt.]

Batthyány.

Katholiſch. — Ungarn. — Ungar. Baron d. d. Prag 21. Febr. 1628; ungar. Gf. d. d. Regensburg 16. Aug. 1630 (für Adam); niederöſterr. Herrenſtand 10. Febr. 1645. — Des vorgenannten Gfn Adam Söhne ſtifteten die beiden Linien. — Stammreihe im Jahrg. 1898, S. 72.

I. Paulus' Linie.

Ldmann von Steiermark 1. Dez. 1736.

1. Emmerichſcher (Pinkafelder) Aſt.

Stifter: Emmerich I. Ernſt Johann, geb. 1707, † 1774, deſſen Söhne die drei Zweige ſtifteten.

1. Zweig.

† Joſeph Georg Xaver Ludwig Johann Ignaz Graf Batthyány von Németh-Ujvár, geb. .. 30. Aug. 1737, † .. 11. Aug. 1806, Herr auf Németh-Ujvár, Pinkafeld, Elesd und Sólyomkeö, K. K. Km., GRat und VHofkammerpräſ., Oberſttruchſeß des Kgr. Ungarn und OGeſpan des Kom. Neograd; verm. .. 1765 mit Maria Franziska Gfin Illésházy, geb. .. 1742, † .. 3. Okt. 1817, PD. und StkrD.

Söhne: 1. † Joſeph Maria Vincenz Aloys Erhard, geb. .. 22. Dez. 1770, † ..

25. März 1851, Herr auf Güssing, Elesd und Sólyomkeö, K. K. Km.; verm. I) . . mit Anna Gfin Lázár von Szárhegy, geb. . ., † . . 13. Juli 1831; II) . . 15. Aug. 1832 mit Antonia verw. Gfin Esterházy, geb. Tarnóczy-Tarnovszky, geb. . . 1781, † . . 26. Aug. 1876, StkrD.

Sohn 2r Ehe: † Maria Joseph Georg Franz Karl, geb. . . 26. Juni 1836, † Gleichenberg 24. Aug. 1897, Herr auf Oroszlámos, Hort-Adács, Elesd, Szölnök-Pinkafö, Köpcsény, Lajtafalu, Kiliti, Felbár, Szarva, Magyar-Illésháza, Radvány und Gata, K. u. K. Km.; verm. I) . . 12. Sept. 1861 mit Ludovika (Luise) Gfin Batthyány, geb. . . 18. Sept. 1843, † . . 14. Juli 1882 (gesch. 21. Jan. 1879), StkrD.; II) . . 21. Mai 1879 nach reform. und . . 3. Aug. 1882 nach kath. Ritus mit — Antonie Gfin Kornis von Göncz-Ruszka, geb. Mezö-Telegd 11. Febr. 1835. [Felbár, Ungarn.]

Kinder 1r Ehe: (1) Agnes Antonie, geb. . . 22. Sept. 1862; verm. . . 15. Jan. 1883 mit Johann Gfn Taris von Bordogna und Valnigra, K. K. OLt. im Ldw.-Ul.-Rgt Nr. 6. [Schloß Lichtenthurn und Graz.]

(2) Antonie Johanne Ludovika Wilhelmine, geb. Kiliti 31. Okt. 1864, StkrD.; verm. Raab 26. Aug. 1882 mit Friedrich Gfn Pongrácz von Szent-Miklós und Ovár, K. u. K. Km., GRat und Sektionschef a. D. [Szarva und Preßburg.]

(3) Wilhelmine Antonie Ludovika Gabriele, geb. Kiliti 15. Juli 1867; verm. Budapest 2. Mai 1887 mit Aladár Gfn Bethlen von Bethlen (luth.), K. u. K. Km., Mitgl. des ungar. OHauses. [Elesd.]

(4) Ludovika Olga Karoline Philippine Antonia, geb. Kiliti 17. Okt. 1869, Herrin auf Lajtafalu und Moson-Körtvélyes, Kom. Wieselburg, auf Adács und Visznek, Kom. Heves, StkrD.; verm. Köpcsény 6. Dez. 1886 mit Theodor Gfn Batthyány, K. u. K. Km. und Linienschiffsfähnr. der Res., Kgl. ungar. Min.-Sekr. a. D. 2c., ungar. Reichstagsabg. (s. 3. Zweig). [Lajtafalu und Budapest.]

(5) Ladislaus Anton Johann Ludwig, geb. Kiliti 28. Okt. 1870, Herr auf Oroszlámos, Horth und Köpcsény, Dr. phil. et chem. und Dr. med. (prom. von der Univ. Wien), K. u. K. Km. und Lt. a. D., erbl. Mitgl. des ungar. OHauses; verm. Wien 10. Nov. 1898 mit — Maria Theresia Gfin von Coreth zu Coredo und Starkenberg, geb. Wien 10. Nov. 1874, StkrD. [Köpcsény, Kom. Wieselburg.]

Kinder: a. Ödön Ivan Joseph Maria Carl Anton, geb. Köpcsény 3. Juli 1900.

b. † Maria Anna, geb. Wien 10. Dez. 1901, † Köpcsény 29. Jan. 1904.

c. Ludovika Ottilie, geb. Köpcsény 16. Juni 1903.

(6) Blanka Antonie Karoline, geb. Kiliti 11. Dez. 1871, StkrD.; verm. Kittsé 8. Juni 1891 mit Adelbert Gfn Pálffy von Erdöd, K. u. K. Km. [. . .]

(7) Elisabeth Antonie Josephine, geb. . . 25. Dez. 1875, StkrD.; verm. . . 5. Juni 1894 mit Alexander Gfn Pálffy von Erdöd, K. u. K. Km. und Rittm. im Hus.-Rgt Nr. 5. [Preßburg.]

2. † Vincenz Joh. de Deo Erhard Aloys, geb. . . 29. Febr. 1772, † Wien 3. Dez. 1827, K. K. Km., GRat und VPräs. der Allgem. Hofkammer, OGespan des Kom. Hont; verm. . . mit Josephine von Rudnyák von Bátsfa, geb. . . 24. Jan. 1780, † Wien 15. Jan. 1847, StkrD.

Sohn: † Arthur, geb. . . 25. Mai 1813, † Rakicsán 1. Aug. 1893, Herr auf Rakicsán, Horth, Lugos und Rév, K. u. K. Km. und OLt. a. D.; verm. . . 15. Okt. 1849 mit Julie Gfin Aprarin, geb. . . (gesch.).

Tochter: Georgine Maria Aglaja Martha, geb. Wien 9. März 1856, Herrin auf Rakicsán, Kom. Eisenburg, StkrD.; verm. Graz 7. Jan. 1888 mit Klemens Gfn von Saint-Julien, K. u. K. Km., GRat und Ldespräs. im Hzgt. Salzburg, ERr des souv. Malt.-RrD. [Salzburg.]

Digitized by Google

2. Zweig.

† Ladislaus Franz Emmerich Graf Batthyány von Németh-Ujvár, geb. . . 12. Aug. 1815, † . . 19. Mai 1881; verm. . . 10. Juni 1837 mit Cöleſtine Gfin Feſtetics von Tolna, geb. . . 19. Mai 1814, † Budapeſt 16. Mai 1896, K. u. K. PD. und StkrD.

Kinder: 1. † Géza, geb. . . 1. Juni 1838, † Budapeſt 2. Jan. 1900, Majoratsherr auf Szabad-Battyán mit Polgárdi, erbl. Mitgl. des ungar. OHauſes; verm. . . 4. Sept. 1859 mit — Emanuela Gfin Batthyány, geb. . . 24. Dez. 1837 (ſ. 2. Aſt, 1. Zweig). [. . .]

Söhne: 1) Ludwig, geb. . . 27. Juli 1860, Majoratsherr auf Szabad-Battyán mit Polgárdi, K. u. K. GRat, vormal. Gouv. von Fiume und des ungar.-kroat. Litorals und Präſ. der Fiumer Seebehörde, Mitgl. des ungar. OHauſes, ungar. Reichstagsabg.; verm. Budapeſt 23. Juni 1882 mit — Helene Gfin Andrássy von Cſik-Szent-Király und Kraszna-Horka, geb. . . 21. Mai 1858, K. u. K. PD. [Ikervár und Budapeſt.]

Kinder: (1) Emanuele (Ella) Katharine Barbara Helene, geb. Ikervár 11. April 1883; verm. Budapeſt 14. Juni 1902 mit Emil Gfn Deſſewffy. [Uj-Szász.]

(2) Julius Ludwig Adam Géza, geb. Ikervár 10. Mai 1887.

2) Adelbert Ladislaus Sylveſter Geza, geb. . . 1. Jan. 1863. [. . .]

2. Ladislaus Maria Stephan Anton Johann Nepomuk, geb. . . 5. Nov. 1840, K. u. K. OLt. a. D.; verm. Budapeſt 9. Juni 1864 mit — Irma Latinovics von Borſod, geb. . . 27. Jan. 1845, StkrD. [. . .]

Kinder: 1) Stephan Ludwig Ladislaus, geb. . . 20. März 1865, K. u. K. Km. und Lt. der Reſ. des Huſ.-Rgts Nr. 4; verm. Budapeſt 18. Juni 1901 mit — Ella Freiin von Radvánszky, geb. . . 29. Aug. 1876 (reform.). [. . .]

2) Marie, geb. . . 14. März 1866; verm. Budapeſt 2. Juli 1889 mit Franz Juſth von Reczpál. [. . .]

3) Margit, geb. . . 26. Jan. 1868; verm. Luzern . . April 1892 mit Boris Baron von Roſen, Kaiſ. ruſſ. Gen. [. . .]

4) Felicie, geb. . . 19. Jan. 1870; verm. Luzern 10. Nov. 1891 mit Michael Prónay von Tót-Próna. [. . .]

5) Ladislaus, geb. . . 9. Aug. 1871. [. . .]

3. Karoline Maria Antonia Franziska Thereſia Joſepha Gabriele, geb. Budapeſt 15. März 1843, StkrD.; verm. Polgárdi 27. Nov. 1869 mit Emmerich von Kárász de Horgos, K. u. K. Km. [. . .]

4. Antonie Stephanie Marie Joh. Nep., geb. Polgárdi 1. Juli 1844, K. u. K. PD. und StkrD.; verm. Graz 2. Mai 1874 mit Johann Gfn zu Gleispach, K. u. K. Km., GRat, OLdesger.-Präſ. und Min. a. D. [Schloß Pirkwieſen und Graz.]

5. Thereſe Marie Stephanie Franziska Joh. Nep., geb. . . 19. Nov. 1845; verm. Polgárdi 8. Aug. 1870 mit Maximilian Nour de Damiani, † . . 26. Dez. 1875, Mitbeſ. von Krottendorf, Steierm. [Schloß Krottendorf.]

3. Zweig.

† Johann Nepomuk Graf Batthyány von Németh-Ujvár, geb. . . 25. Jan. 1769, † . . 23. Juni 1826; verm. . . 23. Nov. 1795 mit Maria Anna Freiin von Gemmingen, geb. . . 1770, † . . 9. Mai 1814.

Söhne: 1. † Karl, geb. . . 1798, † . . 27. Sept. 1852; verm. I) . . 22. Okt. 1821 mit Erneſtine Gfin Nádasdy, geb. . ., † . . 1. Juli 1829; II) . . 3. Nov. 1831 mit deren Schweſter Karoline Gfin Nádasdy, geb. . . 3. Nov. 1810, † Graz 27. Mai 1896.

Kinder: a) **1r Ehe:** 1) † Guido, geb. . . 1824, † . . 9. Okt. 1882; verm. . . 16. Mai 1852 mit — Barbara Freiin Fiáth von Förménes und Karánſebes, geb. . . 10. Juni 1825, Herrin auf Güſſing. [Graz.]

Kinder: (1) Julie, geb. . . 14. Juni 1853; verm. I) Graz 17. Juni 1876 mit Ernst Frhrn von Haan, † . . 7. Juli 1887, K. u. K. Gen.-Konsul; II) . . 11. Jan. 1889 mit Emil Frhrn von Gödel-Lannoy, K. u. K. a. o. G. u. b. M. i. R. [. . .]

(2) Ernst geb. . . 13. Okt. 1855; verm. . . 23. Jan. 1887 mit — Marie Anne Robiček, geb. . . . [Kustán.]

Kinder: a. Joseph, geb. . . 4. Juli 1888.

b. Paula, geb. . . 26. Okt. 1892.

(3) Joseph, geb. . . 31. Juli 1858, Kgl. ungar. Honvédlt. a. D.; verm. . . 30. Sept. 1888 mit — Vilma Bogyay de Várbogya, geb. . . . [Zala-Csány.]

(4) Paul, geb. Kustán 20. Jan. 1860, K. u. K. Km. und Rittm. der Res. des Huf.-Rgts Nr. 13; verm. Budapest 27. April 1895 mit — Valerie Inkey de Pallin, geb. . . . [. . .]

(5) Franziska, geb. . . 3. April 1861.

(6) Paula, geb. . . 2. Juni 1862.

(7) Wilhelmine, geb. . . 4. Sept. 1864.

(8) Adam, geb. . . 1. April 1868. [. . .]

2) Sigmund Karl Leopold Johann, geb. Csákány 27. Mai 1829; verm. . . 28. Dez. 1853 mit — Johanna Gfin Erdödy von Monyorókerék und Monoszló, geb. . . 24. Nov. 1835, StkrD. [Vág-Sellye und Budapest.]

Kinder: (1) † Stephan Georg Karl Gobert, geb. . . 28. Sept. 1854, † . . 22. Okt. 1883; verm. Tarna-Méra 15. Okt. 1883 mit — Helene Schosberger de Tornya, geb. . . (wiederverm. . . 17. April 1886 mit Viktor Frhrn von Offermann).

(2) Sigmund Karl Stephan Gobert, geb. . . 29. Okt. 1856, Kgl. ungar. OLt. im Honvédhuf.-Rgt Nr. 8, Mitgl. des ungar. OHauses. [Csendlak.]

(3) Theodor, geb. . . 23. Febr. 1859, K. u. K. Km. und Linienschiffsfähnr. der Res., Kgl. ungar. Min.-Sekr., Seeschiffahrts-OInspektor a. D., Kpt. langer Fahrt, ungar. Reichstagsabg., erbl. Mitgl. des ungar. OHauses; verm. Köpcsény 6. Dez. 1886 mit — Olga Gfin Batthyány, geb. Kiliti 17. Okt. 1869, StkrD. (s. 1. Zweig). [Lajtafalu und Budapest.]

Töchter: a. Johanna Marie Ludovika Olga Theodora Gobertine, geb. Budapest 17. Nov. 1889.

b. Luise Marie Olga Theodore Gobertine, geb. Budapest 7. Juni 1891.

(4) Ernestine Justine Gobertine Agathe, geb. . . 2. Nov. 1864.

(5) Justine Gobertine Maria, geb. . . 4. Sept. 1866.

(6) Wilhelm Maria Gobert Theodor, geb. . . 14. März 1870, Dr. des kanon. Rechts, Päpstl. Geh.-Km., Priester der Diözese Neutra und Domherr das.

(7) Adelbert Maria Gabriel Gobert, geb. . . 22. April 1871, K. u. K. Km., Kgl. ungar. Rittm. im 7. Honv.-Huf.-Rgt, dienstt. Km. Sr. K. u. K. H. des Ehzgs Josef August. [. . .]

(8) Thomas Maria Gobert, geb. . . 9. März 1875, K. u. K. Km., Kgl. ungar. Rittm. im Ldw.-Huf.-Rgt Nr. 7. [. . .]

— b) 2r **Ehe:** 3) Karoline, geb. . . 24. Juni 1833; verm. . . 24. Juni 1856 mit Franz Gfn Batthyány, † . . 19. Jan. 1869, Herrn auf Jormannsdorf, Unter-Schitzen und Goberling (s. 2. Ast, 2. Zweig). [Jormannsdorf, Kom. Eisenburg.]

4) † Franz, geb. . . Sept. 1845, † Preßburg 7. Nov. 1877; verm. Budapest 25. Nov. 1876 mit — Edith von Trefort, geb. . . . [Budapest.]

Sohn: Erwin, geb. . . 17. Okt. 1877, Herr auf Bögöte in den Kom. Zala und Eisenburg.

2. † Sigmund, geb. . . 1810, † . . 19. Dez. 1891, K. u. K. Km. und GRat; verm. . . 15. Okt. 1833 mit Marie Agnes Gfin Batthyány, geb. . . 19. Dez. 1815, † . . 17. Sept. 1853, StkrD.

Söhne: 1) † Adelbert, geb. . . 1840, † Marburg, Steierm., 18. Dez. 1894, Herr auf Cserneck und Jakšics, Kom. Pozsega; verm. . . 1864 mit — Adele Tarnóczy zu Tarnok-Alsó-Lelócz und Jezernyicze, geb. . ., StkrD. [Német-Ujvár.]
2) Ivan Franz Sigmund, geb. . . 14. Dez. 1850, erbl. Mitgl. des ungar. OHauses. [Csákány und Budapest.]

2. Sigmundscher Ast.

Stifter: Sigmund II. Philipp Karl Joseph Ignaz Joachim Joh. Andr. Michael Thomas, geb. 1712, † 1777, dessen Söhne die beiden Zweige stifteten.

1. Zweig.

Stifter: Maximilian Christoph Nep. Ant. Fortunatus, geb. 1739, † 1805.

† Ludwig Franz Joseph Graf Batthyány von Német-Ujvár, geb. Preßburg 11. Febr. 1807, † Budapest 6. Okt. 1849, Herr auf Ikervár, Schladming, Neuhaus 2c., Erb-OGespan des Kom. Eisenburg, Kgl. ungar. Staatsmin. und Präs. des Ministerrats (1847); verm. . . 4. Dez. 1834 mit Antonie Gfin Zichy, geb. 14. Juli 1816, † Budapest 10. Okt. 1888.

Kinder: 1. Emanuela Anna Karoline, geb. . . 24. Dez. 1837; verm. . . 4. Sept. 1859 mit Géza Gfn Batthyány, † Budapest 2. Jan. 1900 (s. 1. Ast, 2. Zweig). [. . .]
2. Helene, geb. . . 1840; verm. I) Budapest 15. Aug. 1860 mit Adelbert Gfn Keglevich von Buzin, † Budapest 13. Nov. 1869 (gesch.); II) . . mit Gabriel von Beniczky, † Maramaros-Szigeth 6. Juli 1894. [. . .]
3. Elemér, geb. . . 1846, Kgl. ungar. Honvédhus.-OLt. a. D., Mitgl. des ungar. OHauses. [Budapest.]

2. Zweig.

Stifter: Philipp Nep. Ant. Georg Sigmund, geb. 1745, † 1795.

† Franz Xaver Graf Batthyány von Német-Ujvár, geb. . . 3. Okt. 1804, † . . 19. Jan. 1869, Herr auf Jormannsdorf, Unter-Schitzen und Goberling, Erb-OGespan des Kom. Eisenburg; verm. I) . . 1. Jan. 1834 mit Maria Edler von Eisenbach, geb. . ., † . . 26. April 1855; II) . . 25. Aug. 1856 mit — Karoline Gfin Batthyány, geb. . . 24. Juni 1833 (s. 1. Ast, 3. Zweig). [Jormannsdorf, Kom. Eisenburg.]

Kinder 2r Ehe (besitzen gemeinsam Gyimótfalva, Farkasdifalva, Rába-Batthyánvár, Vas-Dobra, Tarcsa und Alsó-Lövö, Kom. Eisenburg): 1. Max, geb. Gyimótfalva 28. Sept. 1858. [Rába-Batthyán.]
2. Marie, geb. . . 30. Okt. 1859, K. u. K. PD., StkrD. und ED. des Kgl. bayer. Theresien-O.; verm. Jormannsdorf 5. Sept. 1896 mit Stephan von Szmrecsányi, K. u. K. Km. und Gen.-Major i. R. [Radafalva.]
3. Gabriel, geb. . . 2. Aug. 1862, K. u. K. Km. und Rittm. im Hus.-Rgt Nr. 7. [Debreczen.]

II. Christoph-Linie (Batthyány-Strattmann).

(S. Goth. Hofkalender, III. Abteilung.)

Baudissin (Baudissin).

Lutherisch. — Preußen (Prov. Schleswig-Holstein), Kgr. Sachsen, Mecklenburg und Niederösterreich. — Meißnischer Uradel; Reichsgf. (im kursächs. Reichsvikariat) d. d. Dresden 28. Febr. 1741.

† Heinrich Christoph Graf von Baudissin, geb. Schleswig 12. Juli 1709,

† Rixdorf 4. Juni 1786, Kursächs. Gen. der Inf. und Gouv. von Dresden; verm. Dresden 6. April 1741 mit Susanna Magdalena Elisabeth Gfin von Zinzendorf und Pottendorf, geb. Herrnhut 14. Dez. 1723, † Rixdorf 14. Okt. 1785.

Söhne: 1. † Heinrich Friedrich, geb. Dresden 1. Dez. 1753, † Kiel 17. Mai 1818, Kgl. dän. GKonferenzrat; verm. Kopenhagen 15. Mai 1776 mit Karoline Adelheid Kornelie Gfin von Schimmelmann, geb. Kopenhagen 21. Jan. 1760, † Knoop 17. Jan. 1826.

Söhne: 1) † Friedrich Karl, geb. Berlin 3. Nov. 1786, † Knoop 26. März 1866, Herr auf Knoop bei Kiel und Friedrichshof, Schlesw., Kgl. dän. Khr; verm. Prag 18. Aug. 1817 mit Marie Freiin von Mylius, geb. . . bei Prag 28. März 1794 (kath.), † Plön 17. April 1880.

Kinder: (1) † Eduard Johannes Hermann Adolf, geb. Knoop 8. Okt. 1823, † Lübeck 26. Aug. 1883, schlesw.-holstein. OLt. a. D.; verm. Kiel 8. Mai 1856 mit — Josephine Marie Elisabeth Bruun von Neergaard, geb. Övelgönne 28. Juli 1832. [Eutin, Holstein.]

Kinder: a. Antonie Friederike Henriette Marie, geb. Friedrichshof 14. Mai 1857, StiftsD. des adeligen Klosters in Itzehoe. [Berlin.]

b. Otto August Hermann Joachim, geb. Friedrichshof 26. Nov. 1864, Mitbes. des Gräfl. von Schimmelmannschen Fideikommisses auf Seeland, Dänem., Kgl. preuß. OLt. a. D.; verm. Berlin 11. Juli 1901 mit — Elsa Gfin von Hopffgarten, geb. Gotha 28. Dez. 1872. [Dresden.]

c. Susanne (Annie) Hippolyte Wilhelmine Karoline, geb. Friedrichshof 3. Febr. 1868, erspekt. auf Itzehoe. [Eutin.]

(2) Auguste Isabelle Christiane Peträä, geb. Knoop 23. Sept. 1827; verm. Kiel 5. Sept. 1850 mit Leo von Zschüschen, † Stuttgart 20. Dez. 1866, Kgl. dän. Hptm. a. D. [Zittau.]

2) † Karl Christian, geb. Knoop 4. März 1790, † Itzehoe 9. April 1868; verm. . . 5. Febr. 1810 mit Anna Margarete Henriette gesch. von Gähler, geb. Kuniger, geb. . . 6. Jan. 1790, † . . April 1864 (gesch. 1840).

Kinder: (1) † Wolf Friedrich Ottomar, geb. . . 22. Jan. 1812, † Dresden 26. Jan. 1887, Postdirektor a. D.; verm. I) . . 16. Sept. 1842 mit Marie Ernestine Jeanne Théonie von Mesmer-Saldern, geb. . . 5. Nov. 1817, † . . 7. April 1855; II) . . 10. Sept. 1859 mit — Jakobine Henriette Marie Georgine Zwank, geb. . . 11. Sept. 1833. [Dresden.]

Kinder: a) 1r **Ehe:** a. Thekla Emilie Josephine, geb. . . 4. Juni 1845; verm. . . 3. April 1886 mit Adolf von Tschirschnitz, Kgl. preuß. GReg.-Rat und Ldrat des Kr. Sonderburg.

b. Friedrich Aimé Chlotar Hugo, geb. . . 3. April 1852, Kais. deutscher Kontreadmiral und Insp. der 1. Marine-Insp., Admiral à la suite Sr. Maj. des Kaisers und Königs: verm. Kiel 7. Febr. 1879 mit — Emma Friederike Viktoria Edith Kinderling, geb. . . 7. Febr. 1858. [Kiel.]

Kinder: a) Wolf Friedrich Franz, geb. Wilhelmshaven 2. Sept. 1882, Lt. im Ghzgl. mecklenb. Gren.-Rgt Nr. 89. [Schwerin.]

b) Asta Edith Nelly Théonie, geb. Wilhelmshaven 2. Jan. 1888.

c. Ernst Ulrich Nikolaus, geb. . . 5. April 1855, Kais. deutscher Kpt. z. See z. D., Bibliothekar beim Admiralstab der Marine; verm. Berlin 25. Jan. 1882 mit — Ida Dorothea von Elteſter, geb. Berlin 8. Febr. 1856. [Berlin.]

Töchter: a) Ida Dorothea Josephine Mathilde Viktoria, geb. Berlin 14. Dez. 1882.

b) Henriette Karola Theonia Kamilla Stephanie, geb. Kiel 9. Sept. 1885.

— b) 2r **Ehe:** d. Wolf Karl Joseph Georg, geb. Reinfeld 7. Febr. 1861, Herr auf Jessenitz, Mecklenb.-Schw., ERr des Joh.-O.; verm. Hamburg

1. Okt. 1887 mit — Lily Charlotte Ellen Beßler, geb. . . 14. Jan. 1867. [Jessenitz bei Lübtheen.]
Kinder: a) Lily, geb. Hamburg 11. Aug. 1888.
b) Ulrich, geb. Jessenitz 2. Jan. 1890, Kgl. preuß. Kadett in Plön.
c) Wolf Heino Otto Hans, geb. Jessenitz 20. Sept. 1899.

e. Toni, geb. Reinfeld 20. Jan. 1863; verm. Dresden 21. Juli 1888 mit Alfred Clayton Johnson, vorm. Konsul der Verein. Staaten von Amerika. [Dresden.]

f. Otto, geb. . . 27. Aug. 1864, Kais. deutscher Bez.-Amtmann a. D., RRr des Joh.-O.; verm. Halberstadt 8. Okt. 1899 mit — Louise Auguste Erna Olga Wieter, geb. . . 24. Juli 1878. [Berlin.]
Kinder: a) Ilse Olga Georgine, geb. Berlin 10. Aug. 1900.
b) Hans Joachim Wolf Max, geb. Berlin-Schöneberg 21. Dez. 1902.
c) Edelgard Annie Stephanie, geb. Berlin 11. Dez. 1903.

(2) † Asta Sophie Charlotte, geb. Hovedgaard 7. Mai 1817, † . . 1903; verm. Schleswig 15. Sept. 1885 mit Dr. jur. Friedrich Heiberg, † Schleswig 16. Aug. 1872.

(3) † Adelbert Heinrich, geb. Hovedgaard 25. Jan. 1820, † Wiesbaden 26. März 1871, schleswig-holstein. PLt. a. D.; verm. I) Gmunden 8. Jan. 1844 mit Pauline Isidore von Gersdorff (kath.; gesch. 1845); II) New York 18. Juni 1852 mit — Luisa del Strother, geb. Hull 29. Juli 1830. [Lübeck.]
Kinder 2r Ehe: a. Rosa Luisa, geb. Portland, Miss., 12. Juni 1855. [Lübeck.]

b. Walther Adelbert, geb. Portland 25. Dez. 1857, Bez.-Hptm., Strafanstaltsdirektor in Lüneburg; verm. I) Schleswig 3. Juni 1878 mit Katharina Schmidt, geb. Mittelfeld 9. Aug. 1859, † Schwerin 24. Dez. 1884; II) Lübstorf 1. Juni 1888 mit — Franziska Könecke, geb. Schwerin 1. Juni 1859. [Lüneburg.]
Kinder: a) 1r Ehe: a) Hugo Wilhelm, geb. Lübstorf, Ghzgt. Mecklenb.-Schw., 13. Aug. 1880, Kgl. preuß. Lt. der Res. des Hus.-Rgts Nr. 5. [Stolp.]
b) † Harald Edgar, geb. Lübstorf 13. Sept. 1881, † Hamburg 23. Aug. 1903, Kgl. preuß. Lt. der Res. des Jägerbat. Nr. 4.
c) Else, geb. Lübstorf 14. Sept. 1883. [Lübeck.]
— b) 2r Ehe: d) Karl Otto, geb. Obornik 4. Aug. 1889.
e) Helmuth, geb. Exin 8. Sept. 1892.

c. Adelbert Heinrich Ludwig Nikolaus, geb. Hamburg 27. Nov. 1863, Bez.-Kommissar in Jaratschewo, Prov. Posen; verm. Hamburg . . 1891 mit — Maura Hube, geb. Madrid 16. Jan. 1867.

d. Klothilde Isabella Marie, geb. Schleswig 4. April 1865; verm. Brunshaupten 17. Juni 1896 mit Rudolf Herzog, † Berlin 10. Jan. 1898, Großkaufmann. [Brunshaupten.]

e. Wolf Ernst Hugo Emil, geb. Schleswig 30. Jan. 1867, Kgl. preuß. OLt. a. D.; verm. Lübeck 25. Sept. 1891 mit — Eva Fanny Bernhardine Türk, geb. Lübeck 8. Okt. 1869. [Dresden.]
Sohn: Wolf Walther, geb. Hamburg 25. März 1894.

f. Isabella Klothilde, geb. Schleswig 23. Jan. 1868; verm. Lübeck 9. April 1901 mit Bernhard Roge. [Berlin.]

(4) Charlotte Juliane, geb. Hovedgaard 18. April 1829; verm. Schleswig 26. Sept. 1852 mit Marcel von Arnim, † Birnbaum 8. Juli 1874, Kgl. preuß. Hptm. a. D. [Breslau.]

3) † Joseph Franz Christian, geb. Knoop, Kr. Eckernförde, 9. Jan. 1797, † Borstel 5. April 1871, Herr auf Borstel und Holm, Kgl. dän. Kbr und Rittm. a. D., EMr des Joh.-O.; verm. . . 7. April 1820 mit Julia Gfin von Reventlow, geb. . . 21. Aug. 1798, † Lübeck 3. Juli 1881.
Söhne: (1) † Adelbert Heinrich Friedrich, geb. Projensdorf bei Kiel 12. Jan. 1821, † Gersau, Schweiz, 9. Aug. 1875, Herr auf Borstel, Kgl. preuß. Reg.-

Rat a. D.; verm. I) Kiel 8. März 1851 mit Rudolfine von Ahlefeldt, geb. Sartorff 31. Aug. 1831, † Glückstadt 22. April 1855; II) .. 20. Dez. 1856 mit deren Schwester — Ida von Ahlefeldt, geb. Sartorff 5. Aug. 1838. [Berlin.]

Kinder: a) 1r **Ehe:** a. † Rudolf Adolf Julius, geb. Glückstadt, Holstein, 17. April 1855, † Anklam 19. März 1893, Kgl. preuß. Hptm. a. D.; verm. Anklam 3. Nov. 1885 mit — Else von Krämel, geb. Torgau 30. Jan. 1867. [Dessau.]

Kinder: a) Rudolf-Adelbert (Rolf) Konrad, geb. Metz 12. März 1888, Kgl. preuß. Kadett in Groß-Lichterfelde.

b) Thereſe Roſamunde Eliſabeth, geb. Metz 23. Mai 1890.

c) Klaus Wulf Sigesmund, geb. Metz 4. Nov. 1892, Kgl. preuß. Kadett in Naumburg a. d. S.

d) Werner Lothar Richard, geb. Pamitz 1. Dez. 1891, Kgl. preuß. Kadett in Naumburg a. d. S.

— b) 2r **Ehe:** b. Eliſe (Ella) Joſephine Helene Wilhelmine, geb. Glückstadt 19. April 1859; verm. Borstel 10. Mai 1882 mit Moritz von Kraatz-Koſchlau, Kgl. preuß. Gen.-Major a. D. [Braunschweig.]

c. Joſeph Ernſt Adolf, geb. Glückstadt 4. Nov. 1861, Herr auf Borstel und Holm in Holstein, Kgl. preuß. Rittm. der Reſ. des Huſ.-Rgts Nr. 15, EKr des Joh.-O.; verm. Hamm bei Hamburg 30. Sept. 1887 mit — Eliſabeth von Ohlendorff, geb. Hamburg 21. Jan. 1867 (ſ. Taſchenbuch der Freiherrl. Häuſer). [Borstel bei Oldesloe.]

d. Hedwig Sophie Anna Eugenie, geb. Glückstadt 9. Mai 1863, erſpekt. auf Itzehoe. [. . .]

e. Julia Charlotte Erneſtine, geb. Pinneberg, Holstein, 31. Juli 1866, erſpekt. auf Itzehoe. [Berlin.]

(2) Traugott Adelbert Ernſt, geb. Projensdorf 16. Juni 1831, Kgl. preuß. Reg.-Präſ. a. D.; verm. Kiel 9. Juni 1865 mit Adelaide (Lily) Gfin von Reventlow a. d. H. Kaltenhof, geb. Schleswig 31. Aug. 1840, † Magdeburg 24. Juli 1894. [Eberswalde.]

Kinder: a. Eliſabeth Georgine Magda, geb. Eckernförde 8. Juli 1869, erſpekt. auf Preetz. [Eberswalde.]

b. Leopold Sigismund Hunold Joſeph, geb. Eckernförde 11. Juli 1870, Kgl. preuß. OLt. im 1. GLdw.-Rgt; verm. Stettin 24. Nov. 1898 mit — Helene Macke, geb. . . . [Silberberg bei Stolpmünde, Pomm.]

c. Marie Ottilie Adeline, geb. Koblenz 26. Sept. 1872; verm. Bordesholm 27. Febr. 1893 mit Eduard von Jena, Kgl. preuß. Gen. der Inf. a. D. [Eberswalde.]

d. Theodor Chriſtian Traugott, geb. Koblenz 9. Juli 1874, Kgl. preuß. Reg.-Aſſeſſor, zugew. dem Ldratsamt in Neuſtettin, und Lt. der Reſ. des GJägerbat.

(3) † Hermann Otto Ernſt, geb. . . 4. Jan. 1837, † Plön 12. Dez. 1903.

(4) Nikolaus Ludwig Eugen, geb. Projensdorf 29. Dez. 1838, Kgl. preuß. Ldrat des Kr. Schivelbein und Lt. a. D.; verm. I) Geiglitz 15. Mai 1872 mit Eliſabeth (Elſe) Anna Sidonie von der Oſten, geb. Geiglitz 2. Okt. 1847, † Schivelbein 4. Nov. 1874; II) Geiglitz 30. Nov. 1877 mit deren Schweſter — Katharina (Käthe) Klara Gertrud von der Oſten, geb. Geiglitz 2. Febr. 1860. [Schivelbein.]

Kinder 2r **Ehe:** a. Eliſabeth Dorothee Leopoldine, geb. Schivelbein 4. Juli 1879.

b. Wolf Emma Joſeph, geb. Schivelbein 2. Mai 1883, Fähnr. im 1. Ghzgl. mecklenb. Drag.-Rgt Nr. 17. [Ludwigluſt.]

2. † Karl Ludwig, geb. Knoop 21. Aug. 1756, † Kiel 1. März 1814, Kgl. dän. Gen.-Lt., Gouv. von Kopenhagen und Ordensmarſchall; verm. . . 24. Juni 178[8] mit Sophie Charlotte Lucie Gfin von Dernath, geb. . ., † . . 18. Aug. 182[8]

Söhne: 1) † Heinrich August Graf von Baudissin-Zinzendorf-Pottendorf, geb. . . 28. Juli 1793, † Wasserburg 7. März 1837; erbte 1811 von seinem Großoheim Johann Karl, letztem Gfn von Zinzendorf-Pottendorf, die Güter Karlstetten, Toppel und Wasserburg. NÖsterr. [und nahm mit dänischer Genehmigung d. d. 13. Jan. 1816 (Patent vom 11. Aug. 1829) dessen Namen und Wappen an, ward auch mit dem Oberst-Erbldjägermeisteramt in Österreich unter der Enns belehnt], Kgl. dän. Rittm. a. D.; verm. Schulenburg 15. Mai 1817 mit Freya Gfin von Luckner, geb. . . 14. Aug. 1796, † Wasserburg 29. März 1859.

Sohn: † Karl Wolf Julius Nikolaus Adam Magnus Graf von Baudissin-Zinzendorf-Pottendorf, geb. Plön 15. Febr. 1818, † Kiel 29. Mai 1878, Herr auf Karlstetten, Toppel und Wasserburg, Oberst-Erbldjägerm. in Österreich unter der Enns; verm. Sophienhof 6. Febr. 1847 mit Juliane Gfin von Baudissin, geb. Sophienhof 2. März 1828, † Wasserburg 1. Dez. 1894.

Kinder: a. Auguste Wilhelmine, geb. Wasserburg 13. April 1849, StiftsD. des adeligen Klosters in Preetz. [Wasserburg.]

b. Marie Henriette, geb. Wasserburg 3. Jan. 1854, StiftsD. des adeligen Klosters in Preetz. [Wasserburg.]

c. Anna Josephine, geb. Wasserburg 14. Jan. 1856, StiftsD. des adeligen Klosters in Preetz. [Wasserburg.]

d. Ida Luise, geb. Wasserburg 26. Mai 1860, StiftsD. des adeligen Klosters in Itzehoe. [Wasserburg.]

e. Karl Ludwig Graf von Baudissin-Zinzendorf-Pottendorf, geb. Wasserburg 3. März 1862, Fkherr auf Rantzau, Herr auf Karlstetten, Wasserburg und Toppel, NÖsterr., ERr des Joh.-O.; verm. Hagen 23. Jan. 1892 mit — Nora Molly Luise von Buchwaldt, geb. Rögen 9. Dez. 1871. [Rantzau bei Plön.]

Kinder: a) Charlotte Marie Juliane, geb. Rantzau 6. Febr. 1893, erspekt. auf Preetz.

b) Nora Sophie Molly Luise Marie, geb. Rantzau 3. Jan. 1895, erspekt. auf Preetz.

c) Gertrud Georgine Charlotte Auguste, geb. Rantzau 25. Nov. 1897, erspekt. auf Itzehoe.

d) Karl Ludwig Detlev Cai, geb. Rantzau 10. März 1900.

e) Agnes Eleonore Anna Luise Elisabeth, geb. Rantzau 20. April 1901, erspekt. auf Itzehoe.

f) Susanne Magdalene Fritze Charlotte Ida, geb. Rantzau 25. Aug. 1902, erspekt. auf Itzehoe.

g) Wolf-Kaspar, geb. Rantzau 15. Nov. 1903.

f. Juliane Charlotte, geb. Wasserburg 11. Mai 1867, erspekt. auf Itzehoe. [Wasserburg.]

2) † Hermann Wilhelm, geb. Kopenhagen 2. Okt. 1798, † Freiburg i. Br. 13. Mai 1891, Ghzgl. oldenb. Khr, Kgl. dän. Hofjägerm.; verm. I) Plön 7. Aug. 1825 mit Auguste Andrea von Witzleben a. d. H. Hude, geb. . . 21. Aug. 1797, † Sophienhof bei Preetz 9. Febr. 1845; II) Sophienhof 8. Juli 1846 mit Ida Kohl, geb. . . 25. Juli 1814, † Freiburg i. Br. 25 Dez. 1888.

Kinder: a) 1r Ehe: (1) Charlotte Susanne Karoline Mathilde Henriette Ernestine, geb. Sophienhof 21. Jan. 1831; verm. Lemgo 8. Aug. 1854 mit August von Rumohr, † Schleswig 10. Dez. 1888, Herrn auf Döstorf, Mitbes. von Drült. [Preetz.]

— b) 2r Ehe: (2) Wolf Wilhelm Friedrich, geb. Sophienhof 26. Sept. 1847, D. et Dr. phil., Kgl. preuß. o. Prof. in der theolog. Fakultät der Univ. Berlin.

(3) Agnes Luise Ottilie, geb. Sophienhof 18. Juni 1850, Priorin des adeligen Klosters in Itzehoe.
(4) Hans Hermann Georg Adolf, geb. Sophienhof 30. Juli 1851, Kais. deutscher Ldger.-Rat in Zabern.

Baworów-Baworowski.

Katholisch. — Österreich (Galizien). — Kleinpolnischer Uradel; galiz. Gf. d. d. . . 19. Febr. (Diplom d. d. Wien 27. Juli) 1779. — W.: Prus II (Wilczekosy).

I. Linie.

† Adam Graf von Baworów-Baworowski, geb. . . 1. Nov. 1782, † Lemberg 28. März 1852; verm. . . mit Emilie Gfin Lewicka, geb. Tyczyn 7. Sept. 1800, † Kopyczyńce 10. Okt. 1885.

Kinder: 1. † Joseph Marian Matthäus, geb. Kopyczyńce 2. Nov. 1822, † das. 21. Juli 1885, Fkherr ꝛc., K. u. K. Km.; verm. Wien 2. Juni 1863 mit — Franziska Gfin zu Hardegg, geb. Wien 18. Dez. 1844, K. u. K. PD. und StkrD. [. . .]

Kinder: 1) Emil, geb. Wien 24. Dez. 1864, Fkherr und erbl. Mitgl. des Herrenh. des österr. Reichsrats, K. u. K. Km. und Lt. der Res. des Drag.-Rgts Nr. 6. [Wien.]

2) Rudolf, geb. Wien 30. Nov. 1865, Herr auf Kopyczyńce, Galizien, K. u. K. Km.; verm. Wien 1. Aug. 1901 mit — Fanny Gfin Chorinsky, geb. Wessely a. d. M. 22. Sept. 1876. [Kopyczyńce.]

Töchter: (1) Maria Anna, geb. Kopyczyńce 16. Sept. 1902.
(2) Francisca, geb. Kopyczyńce 22. Aug. 1903.

3) Franziska Pia Adamina Maximiliana Josephine Maria Emilie Viktoria, geb. Wien 22. März 1867, Herrin auf Dyszkow, Krasówka und Konstantynówka, StkrD.; verm. Lemberg 17. Nov. 1888 mit Witold Gfn Ostrowski, Herrn auf Greissenegg, Steierm., K. u. K. Km. [Schloß Greissenegg, Steierm.]

4) Maria-Pia, geb. Wien 2. Juli 1869, StkrD.; verm. Wien 23. Juli 1895 mit Wladimir Gfn Mittrowsky von Mitrowitz, K. u. K. Km. [Schloß Rožinka, Mähren.]

5) Sophie, geb. Wien 24. Mai 1880; verm. das. 8. Febr. 1899 mit Karl Gfn von Haugwitz, K. u. K. Km. und Lt. der Res. des Drag.-Rgts Nr. 6. [Ossowa.]

2. Maria Anna Karoline Josepha, geb. Kopyczyńce 1. Nov. 1823, Herrin auf Lubaczów, K. u. K. PD. und StkrD.; verm. . . 16. Febr. 1848 mit Agenor Gfn Gołuchowski, † Lemberg 3. Aug. 1865, K. K. Km., GRat ꝛc. ꝛc. [. . .]

3. † Pauline Eva Thekla, geb. Lemberg 21. Dez. 1832, † Görz 8. Nov. 1903, Herrin auf Janów, Młyniska, Kobylołoki und Slobodka, Bez. Tarnopol, Galizien; verm. Lemberg 16. Jan. 1853 mit Wladimir Gfn Łoś von Grodków, † Ems 3. Juni 1873, Herrn auf Dołżanka und Demamorycz.

II. Linie.

† Joseph Graf von Baworów-Baworowski, geb. . ., † . . 20. Nov. 1840; verm. . . mit Felicie Gfin Starzeńska, geb. . ., † . . 14. Okt. 1887, StkrD.

Söhne: 1. † Wlodimir, geb. . . 1823, † . . 9. Juli 1901; verm. . . mit Antonie verw. Neronowicz, geb. Harasimovicz, geb. . ., † Strusów 24. Okt. 1882.

Töchter: 1) Jadwiga, geb. . .; verm. . . mit Matthias von Lubienski. [. . .]

2) Wanda, geb. . .; verm. . . mit Julian Roguski, Bankdirektor. [Tarnopol.]

3) Maria, geb. . .; verm. Krakau 25. Jan. 1893 mit Witold Ritter von Postruski, Herrn auf Seredne, K. u. K. Km.

2. Wenzel Stanislaus, geb. . . 1827, Herr auf Koltow, Krzywe, Podwołoczyska ꝛc., Galizien, K. u. K. Rittm. a. D.; verm. . . 10. Juni 1853 mit Sophie Gfin Starzeńska, geb. . . 1834, † Koltów 9. Okt. 1886. [. . .]

Sohn: Michael Viktor Anton, geb. . . 13. Juni 1860, Herr auf Sorocko, Orzechówiec, Czerniszówka, Bieniawa, Krzywe, Horodnica, Bohatkowce und Podwołoczyska, Bez. Skalat, K. u. K. Km.; verm. Lemberg 21. Sept. 1886 mit — Marie Gfin Dunin-Borkowska, geb. Kormanice 5. Sept. 1862, StkrD. [Sorocko.]

Töchter: (1) Sophie Marie Czesława, geb. Biszkowice 21. Juli 1887.
(2) Marie Cölestine Viktoria, geb. Lemberg 7. Febr. 1890.
(3) Anna Marie Pauline, geb. Sorocko 30. Juni 1895.

Bruder.

† Michael, geb. . . 1789, † . . 11. Juli 1872, Herr auf Smolanka, Skomorochy, Poznanka gniła, Proszowa, Podkamień, Suszno, Dmytrów, Sieniawa, Bryben und Jakusz, K. u. K. Km.; verm. . . mit Johanna Philippine von (Mora-) Korytowska, geb. . . 1820, † . . 1889.

Kinder: 1. Leontine, geb. Lemberg 17. Sept. 1837, Herrin auf Podkamień, Jakusz und Fraga, Bez. Rohatyń; verm. Lemberg 28. April 1854 mit Leopold Gfn Starzeński, † Podkamień 26. Aug. 1904, Herrn auf Jaykowice ꝛc. [Podkamień.]

2. Ladislaus Julius Joseph Wenzel Viktor, geb. . . 1841, Herr auf Ostrów, Toporów, Poznanka gniła, Suszno, Uscie biskupie, Byszki, Potok und Sokołowk (ca 45 000 Joch), Galizien, K. u. K. Km., ExRr des souv. Malt.-RrO.; verm. Lemberg 2. Juni 1866 mit — Marie Josepha Gabriele von Korytowska, geb. Lemberg . . 1846, StkrD. [Ostrów bei Tarnopol.]

Söhne: 1) Michael Marian, geb. . . 1. Okt. 1868, Herr auf Germakówka, Dr. jur.

2) Georg, geb. . . Dez. 1870, Herr auf Budzanów, Skomorochy, Smolanka und Proszowa, galiz. Ldtagsabg. [. . .]

Bayrstorff.

Katholisch. — Bayern. — Bayer. Adel und Frhrnstand 1. (immatrikuliert 2.) Okt. 1823 und 27. Okt. (immatrikuliert 21. Nov.) 1827; bayer. Gf. 5. (immatrikuliert 19.) Mai 1841. — S. Jahrg. 1877, S. 70.

Franziska Sophie Gräfin von Bayrstorff, geb. München 10. Okt. 1827, Kaiserl. brasilian. PD., ED. des Kgl. bayer. Theresien- und Dame des St. Elisabethen-O.; verm. Tegernsee 7. Juli 1845 mit Paulo Visconde de Almeida, † München 5. April 1874, Kaiserl. brasilian. Granden und Khrn. [München.]

Beaufort.

(S. Goth. Hofkalender, III. Abteilung.)

Beckers zu Westerstetten.

Katholisch und lutherisch. — Ungarn. — Kurpfälz. Adel d. d. Schwetzingen 13. Sept. 1726 (für Heinrich Anton), Reichsritter mit „Edler von" d. d. Wien 23. Jan. 1738 (für denselben); kurpfälz. Frhr. d. d. Mannheim 1. Juli 1742 (für denselben); Reichsgf. und bayer. Gf. d. d.

München 24. Sept. 1790 (vom Kurfürst Karl Theodor von Pfalzbayern, als Reichsvikar, s. Jahrg 1867, S. 68); ungar. Indigenat 1802.

† Joseph Heinrich Anton Graf von Beckers zu Westerstetten, geb. . . 2. Dez. 1764 (kath.), † . . 15. Jan. 1840, K. K. Km., GRat und FML.; verm. . . 21. Okt. 1815 mit Natalie Freiin von Rothkirch und Trach, geb. . . 21. Nov. 1792 (luth.). † . . Jan. 1846.

Kinder (kath.): 1. † Alfred, geb. . . 7. Aug. 1820, † . . 19. Sept. 1867, K. K. Km. und Oberst a. D.; verm. . . 8. April 1845 mit Albertine Gfin Festetics von Tolna, geb. . . 25. Dez. 1825 (kath.), † Libochowice 9. Sept. 1890, StkrD.

Kinder: 1) † Heinrich Alfred Albert Nikolaus, geb. . . 12. Febr. 1846 (luth.), † . . 6. Sept. 1887, K. u. K. Km. und Rittm. a. D.; verm. Wildenfels 11. Okt. 1870 mit — Marie Gfin zu Solms-Wildenfels, geb. Wildenfels 31. Aug. 1845 (luth.; s. Goth. Hofkalender, II. Abt.). [Graz.]

Sohn (luth.): Friedrich-Albert Heinrich Magnus Nikolaus, geb. Wildenfels 13. Okt. 1873. [Graz.]

2) Albertine, geb. Bruck a. d. Leitha 11. Febr. 1852 (kath.), ED. des adeligen Damenstifts in Graz. [Wien.]

2. Stephanie, geb. . . 15. Dez. 1824; verm. . . 4. April 1846 mit Joseph Gfn Castelnau, † . . 19. März 1865, K. K. Gen.-Major a. D. [Wien]

3. Emil, geb. . . 7. Juni 1826, K. u. K. Km. und FML. a. D.; verm. . . 27. Sept. 1852 mit Henriette Gfin von Wickenburg, geb. . . 26. Dez. 1823, † Linz 4. März 1895, StkrD. [Linz, OÖsterr.]

4. † Alfons, geb. . . 24. Mai 1828, † Preßburg 16. Mai 1891, K. u. K. Km., Kgl. ungar. Oberst und Kmdt des 5. Gendarmeriedistrikts; verm. I) Zircz, Ungarn, 5. April 1853 mit Amalie Freiin Splény von Miháldy, geb. . . 20. März 1814, † . . 19. Aug. 1868; II) Preßburg 15. Juni 1874 mit — Sidonie verw. Sipeky von Paks, geb. Piacsek von Herés und Olahság, geb. . . . [Wien.]

5. † Oskar, geb. . . 23. Dez. 1832, † . . 3. Juli 1866, K. K. Km. und Hptm. im Inf.-Rgt Nr. 46; verm. . . 16. Jan. 1856 mit — Elise Henriette Marie Grant, geb. . . 28. Sept. 1827. [Budapest.]

Sohn (kath.): Friedrich Heinrich Alfred Eduard Joseph, geb. Budapest 21. Nov. 1856; verm. . . 1. Juni 1891 mit Rosa verw. Pauer de Budahegy, geb. von Gelcich, geb. . . 18. März 1847, † . . 15. Mai 1897. [München.]

Behr.

Lutherisch. — Preußen (Prov. Pommern). — Niedersächsischer Uradel. — Es wurde zu Berlin 21. April 1890 von den gräfl. und adeligen Linien der Gützkowschen Behrs, von den gräfl. und adeligen Linien der rügenschen Behrs und von den kurländischen Behrs ein Familienverband gegründet, dessen Geschäfte von einem aus drei Mitgliedern bestehenden Familienrat geführt werden; der derzeitige Vorsitzende desselben ist Karl Gf von Behr, Herr auf Behrenhoff. Der Verband hat seinen Gerichtsstand in Berlin und tritt dort in der Regel jährlich zu einem Familientag zusammen. — Beschreibung des Wappens, geschichtl. Nachrichten und Stammreihe im Jahrg. 1880, S. 71. S. auch den gleichnamigen Artikel im Gothaischen Genealog. Taschenbuch der Adeligen Häuser, Bd. I. 1900.

A. Haus Behrenhoff*.

Preuß. Gf nach dem Rechte der Erstgeburt d. d. Berlin 24. Dez. 1877 (für Karl Felix Woldemar von Behr, Herrn auf Behrenhoff, s. unten). Der Gfntitel ist zugleich an den Besitz des 1808 gestifteten, 1877 und 1900 erweiterten Fideikommisses Behrenhoff (1895 ha; seit 1249

im Bes. der Fam.) mit Müssow (seit 1321), Cammin (seit 1249) und zwei Höfen in Dargelin. Kr. Greifswald, geknüpft.

Karl Felix Woldemar 1. Graf von Behr, geb. Behrenhoff 23. Juli 1835, Fkherr, Herr auf Dargezin (663 ha; seit 1294 im Bes. der Fam.), Fritzow (165 ha), Hinrichshagen (249 ha), Carbow (661 ha) und zweier Bauernhöfe in Kölzin (81 ha), Kr. Greifswald, Kgl. preuß. Ldrat a. D., Mitgl. des preuß. Herrenh. auf Lebenszeit, RRr des Joh.-O.; verm. Divitz 21. Juni 1864 mit Caroline Johanna Sophia Dorothea Pauline Freiin von Krassow, geb. Divitz 14. Jan. 1846, † Greifswald 11. Mai 1887. [Behrenhoff.]

Kinder: 1. Carl Friedrich Felix von Behr, geb. Behrenhoff 24. April 1865, Kgl. preuß. Ldrat des Kr. Greifswald und Lt. der GLdw.-Kav.; verm. Berlin 11. Dez. 1897 mit — Adelheid Esther von Caprivi, geb. Münster i. W. 20. Dez. 1868. [Greifswald.]

2. Hedda Klementine Emmy Jeannette Auguste von Behr, geb. Behrenhoff 29. Juni 1866; verm. das. 2. Okt. 1885 mit Dr. jur. Hugo von Marck, o. Honorar-Prof. an der Univ. Greifswald, Syndikus der Vers.-Gesellschaft das., Kgl. preuß. Hptm. der Res. des GGren.-Rgts Nr. 3.

3. Carl Hans Otto Claus von Behr, geb. Behrenhoff 23. Mai 1869, Kgl. preuß. Lt. a. D.; verm. Groß-Beelow 7. Jan. 1898 mit — Marie Charlotte Gertrud von Heyden, geb. Potsdam 3. Sept. 1878. [Fritzow bei Gützkow.]

4. Carola Marie Frieda Johanna Ellen von Behr, geb. Behrenhoff 22. März 1872.

5. Gertrud Marie Theda Pauline Erdmute von Behr, geb. Behrenhoff 18. April 1873; verm. das. 7. Juni 1901 mit Hans-Joachim Frhrn von Maltzahn, Kgl. preuß. Rittm. der Ldw.-Kav. [. . .]

6. Carl Robert Hans Emil Detloff von Behr, geb. Behrenhoff 22. Juli 1877. [Heidelberg.]

7. Elsa Carola Hedda Agnes Eva von Behr, geb. Greifswald 14. April 1886.

B. Haus Bandelin*.

Preuß. Frhr d. d. Babelsberg 2. Juni 1865 (für die Person des Felix Wilhelm Leonhard von Behr, Herrn auf Bandelin); preuß. Gf nach dem Rechte der Erstgeburt d. d. Berlin 23. Jan. 1878 (für denselben, s. unten). Der Gfntitel ist zugleich an den Besitz des 1877 gestifteten Fideikommisses Bandelin mit Stresow (seit 1321 im Bes. der Fam.) und Hohenmühl (1052 ha), Kr. Greifswald, geknüpft. Mit dem Grundfideikommiß ist auch ein Geldfideikommiß im Betrage von 200 000 Mark und eine Senioratsstiftung verbunden.

† Felix Wilhelm Leonhard 1. Graf von Behr, geb. Bandelin 29. Jan. 1834, † das. 16. Juni 1894, Fkherr, Herr auf Schlagtow, Kiesow, Groß- und Klein-Bestland, Kgl. preuß. Khr, RRr des Joh.-O.; verm. Dambeck 31. Mai 1858 mit — Mathilde Laura von Buggenhagen, geb. Dambeck 9. März 1841. [Klein-Kiesow.]

Kinder: 1. Felix Ulrich Degen Kurt 2. Graf von Behr, geb. Bandelin 21. Okt. 1861, Fkherr, Kgl. preuß. Rittm. der Res. des 3. GUl.-Rgts; verm. I) Berlin 30. Mai 1888 mit Marie Luise Karoline Henriette von Zansen gen. von der Osten, geb. Hannover 5. Febr. 1867 (gesch. und wiederverm.); II) Mitau, Kurland, 15. Mai 1901 mit — Irma Freiin von Behr, geb. Behrs-Würzau, Kurland, 10. Dez. 1874. [Bandelin bei Gützkow.]

2. Ursula von Behr, geb. Bandelin 10. Febr. 1864; verm. das. 19. Juni 1883 mit Anton von Krosigk, † Halle a. d. S. 18. April 1897, Kgl. preuß. Major à la suite des 3. GUl.-Rgts, persönl. Adj. S. K. H. des Pr. Friedrich Leopold von Preußen. [Potsdam.]

3. Hugold Felix von Behr, geb. Bandelin 28. Dez. 1866, Herr auf Groß- und Klein-Bestland (zus. 1000 ha), Kr. Grimmen, Kais. deutscher Leg.-Sekr., Kgl. preuß. Kjkr und Rittm. der Res. des 2. GDrag.-Rgts, ERr des Joh.-O. [. . .]

4. Günther Felix von Behr, geb. Bandelin 5. Febr. 1873, Herr auf Schlagtow (seit 1330 im Bes. der Fam.) und Klein-Kiesow (seit 1248; zus. 1118 ha), Kgl. preuß. Lt. der Res. des Kür.-Rgts Nr. 2; verm. Rostock 14. April 1898 mit — Franziska Adelheid Charlotte von Levetzow, geb. Koppelow 26. Juli 1878. [Schlagtow.]

Behr-Negendank.

Evangelisch. — Preußen (Prov. Pommern) und Mecklenburg-Schwerin. — Niedersächsischer Uradel; Namen- und Wappenvereinigung mit Negendank seit 1767; preuß. Gf. d. d. Königsberg 18. Okt. 1861 (s. Jahrg. 1863, S. 66); Erbküchenm. des Fstt. Rügen und der Lande Barth 8. Juni 1865. — Das 1785 gestiftete und im Jahre 1834 erweiterte Fideikommiß Semlow mit Carlshof, Palmzin, Woosen, Stormsdorf, Weitenhagen (2875 ha) ist unter dem 10. Nov. 1868 durch Behrenwalde, Katzenow und Koitenhagen und unter dem 19. April 1892 durch Plennin vergrößert und dem jedesmaligen Inhaber des erweiterten Fideikommisses Semlow durch A. K.-O. d. d. 14. Dez. 1868 ein erbl. Sitz im preuß. Herrenh. verliehen worden. — Beschreibung des Wappens im Jahrg. 1871, S. 69; Stammreihe im Jahrg. 1870, S. 84. S. Jahrg. 1863, S. 64. — S. auch Gothaisches Genealog. Taschenbuch der Adeligen Häuser, Bd. I, 1900.

† Ulrich Karl August Wilhelm Hermann Arel 1. Graf von Behr-Negendank, geb. Semlow 9. Mai 1826, † das. 8. Sept. 1902, Fkherr 2c., Kgl. preuß. Khr und WGRat, RRr des Joh.-O.; verm. Berlin 20. Mai 1854 mit — Elma Gfin zu Innhausen und Knyphausen, geb. Lützburg 11. Juni 1834. [Semlow, Neuvorpommern.]

Kinder: 1. Elma Sophie Luise Karoline Hyma Auguste, geb. Lützburg 21. Juli 1855; verm. Semlow 1. Okt. 1875 mit Arthur Gfn von Klinckowström, Kgl. preuß. Gen.-Lt. und Kmdr der 13. Div. [Münster i. W.]

2. Elisabeth Henriette Pauline Luise Alexandra, geb. Semlow 24. Nov. 1861; verm. das. 30. Juni 1883 mit Theodor Gfn von Bismarck-Bohlen, † Semlow 19. Juli 1894, Kgl. preuß. Rittm. a. D. [Carlsburg bei Zarnekow.]

3. August Ludwig Friedrich Hugold Karl 2. Graf von Behr-Negendank, geb. Berlin 23. Aug. 1866, Fkherr, Erb- und Schloßgesessener auf Semlow, Herr auf Dölitz und Kranichshof, Mecklenb.-Schw., Erbküchenm. des Fstt. Rügen und der Lande Barth, erbl. Mitgl. des preuß. Herrenh., Kgl. preuß. Rittm. der Res. des 1. GDrag.-Rgts, RRr des Joh.-O.; verm. Ivenack 12. Juli 1893 mit — Cecilie Freiin von Maltzahn, geb. Ivenack 12. Sept. 1873 (s. den Art. Plessen in diesem Taschenbuch). [Semlow.]

Töchter: 1) Elma Elisabeth Cecilie Asta, geb. Plennin 10. Jan. 1895.
2) Ursula Magdalene Elisabeth Ehrengard Elma, geb. Plennin 24. Sept. 1897.
3) Ilse Hyma Maria, geb. Plennin 17. Sept. 1898.
4) Cecilie Ida Franziska Utta Else, geb. Plennin 9. Nov. 1900.

Beissel von Gymnich

(a. d. H. der Herren von Gymnich).

Katholisch und lutherisch. — Preußen (Rheinprov.). — Jülich-kölnischer Uradel; preuß. Gf. d. d. Berlin 17. Jan. 1816. — Stammreihe im Jahrg. 1870, S. 88.

† Franz Ludwig Karl Anton Graf Beissel von Gymnich, geb. . . 9. Juni 1761, † . . 31. Mai 1836, Herr auf Schmidtheim, Boulai, Quadrath, Kenten, Ichendorf, Frenz, Blens und Kendenich, Kgl. preuß. Ldrat; verm. I) . . 12. Mai 1793 mit Johanna Freiin von Freyberg, geb. . . 6. Okt. 1774, † . . 17. April 1803; II) . . 1. Juni 1809 mit Magdalena Freiin von Ritter zu Grünstein, geb. . . 18. Mai 1776, † . . 11. Febr. 1850.

Söhne 2r Ehe: 1. † Friedrich, geb. . . 3. Nov. 1812, † . . 8. Jan. 1881, Kgl. preuß. Oberstlt. a. D.; verm. . . 6. Nov. 1846 mit Charlotte Freiin Groß von Trockau, geb. . . 5. Mai 1824, † Bonn 20. Sept. 1892.

Söhne: 1) Otto, geb. . . 18. April 1851, Herr auf Frenz, Blens und Schmidtheim, Kgl. preuß. Khr und Ldrat des Kr. Bergheim; verm. Würzburg 9. Jan. 1877 mit — Auguste Freiin von Künsberg, geb. Syrgenstein 26. Okt. 1854. [Schloß Frenz bei Bergheim, Bez. Köln.]

Kinder: (1) Franz Friedrich, geb. Poppelsdorf bei Bonn 12. Jan. 1878, Kgl. preuß. Lt. der Res. des 4. GRgts z. F. [. . .]

(2) Marie Magdalena, geb. Endenich bei Bonn 7. Dez. 1878.

(3) Karl Hubert Maria, geb. Schmidtheim 26. Dez. 1879. [. . .]

(4) Otto Karl Friedrich Hubert, geb. Schmidtheim 28. Jan. 1882. [. . .]

(5) Franz-Karl Hubert Maria, geb. Schmidtheim 20. März 1884. [. . .]

(6) Klemens Hubert Maria, geb. Frenz 4. Jan. 1889.

(7) Eugen Hubert Maria, geb. Frenz 23. Okt. 1893.

2) Karl, geb. Köln 28. April 1859, Kgl. preuß. Hptm. und Komp.-Chef im 4. GRgt z. F.; verm. . . 29. Sept. 1888 mit — Marie-Elisabeth gesch. von Kamptz, geb. Freiin von und zu der Tann-Rathsamhausen, geb. München 30. Mai 1858 (luth.). [Berlin.]

Söhne (luth.): (1) Eginhard Wassa Berthold, geb. Berlin 25. Dez. 1889.

(2) Dankmar Ernst Eberhard, geb. Spandau 31. Jan. 1891.

2. † Adolf, geb. Frenz 15. Nov. 1813, † Düsseldorf 5. März 1887, Kgl. preuß. Oberstlt. a. D.; verm. Trier 21. Sept. 1858 mit Dorothea Alexandrine Luise Amélie Gfin Batowska, geb. Moestroff, Luremb., 13. April 1841, † Düsseldorf 9. Jan. 1890.

Kinder: 1) Richard Alexander Hubert, geb. Münster i. W. 3. Sept. 1860, Kgl. preuß. Rittm. und Esk.-Chef im Kür.-Rgt Nr. 6; verm. Bonn 29. Sept. 1887 mit — Mathilde Schaaffhausen, geb. Bonn 23. Okt. 1865. [Brandenburg a. d. H.]

2) Luise Marie Magdalene, geb. Münster i. W. 3. Sept. 1862. [. . .]

3) Kamilla Ferdinandine Marie, geb. Münster i. W. 27. Juli 1863. [. . .]

4) Emmerich Friedrich Stephan, geb. Münster i. W. 23. Okt. 1865, Kgl. preuß. OLt.; verm. Weimar 29. Sept. 1890 mit — Mathilde von Orlich, geb. . . 13. Jan. 1868 (evang.). [Wiesbaden.]

Söhne: (1) Hans Joachim Adolf Richard Wilhelm, geb. Mainz 5. Juli 1891.

(2) Wilderich Konstantin Leopold Hermann, geb. Hannover 17. April 1893.

(3) Alexander Emmerich Joseph August, geb. Weimar 27. Aug. 1894.

5) Hermann Maria Felix, geb. Koblenz 30. Mai 1867, Kgl. preuß. OLt. a. D. [. . .]

6) Klementine Maria Magdalena, geb. Koblenz 13. Aug. 1869, im O. der Engl. Schwestern in London.

7) Melanie Antonie Klothilde Marie, geb. Düsseldorf 29. Dez. 1872, im O. der armen Schwestern in München.

8) Antonie Ottilie Maria, geb. Düsseldorf 6. März 1875. [. . .]

9) Mauritia Karoline Maria, geb. Düsseldorf 30. Sept. 1876, im O. der Franziskanerinnen. [Nonnenwerth bei Bonn.]

10) Hedwig Sophie Emilie Maria, geb. Düsseldorf 20. Nov. 1878; verm. . . 5. Aug. 1903 mit August Frhrn Ifflinger von Granegg. [Rosario de Santa Fé, Argent.]

11) August Alexander Maria, geb. Düsseldorf 30. März 1881. [Berlin.]

Belcredi.

Katholisch. — Österreich (Mähren und Böhmen) — Patrizier von Pavia; erbländ.-österr. lombard. Marchese d. d. Wien 5. Juli 1721; böhm. Gf. d. d. Wien 27. Okt. 1769; böhm. Inkolat d. d. Wien 5. Nov. 1769. — Besitzstand im Jahrg. 1859, S. 66.

† Eduard Graf von Belcredi, geb. Ingrowitz 17. Juli 1786, † Karlsbad 5. Sept. 1838, K. K. Km. und Rittm. a. D.; verm. Wien 23. Jan. 1811 mit Marie Gfin von Fünfkirchen, geb. Chlumetz 20. Aug. 1790, † Prag 4. April 1860, StkrD.

Kinder: 1. Almerie, geb. Ingrowitz 8. Okt. 1819, K. u. K. PD. und StkrD.; verm. Lösch 14. Okt. 1845 mit Hugo Pr. von Thurn und Taxis, † Laučin, Böhmen, 28. Nov. 1889, K. u. K. Km., GRat ꝛc. [Prag.]

2. † Richard, geb. Ingrowitz 12. Febr. 1823, † Gmunden 2. Dez. 1902, K. u. K. Km., GRat, Staatsmin. ꝛc., Rr des O. v. GVließ; verm. Graz 17. Aug. 1854 mit — Anna Freiin von Welden, geb. Frankfurt a. M. 15. Mai 1834, K. u. K. PD. und StkrD. [Gmunden, OÖsterr.]

Kinder: 1) Ludwig Egbert Richard, geb. Znaim 4. Febr. 1856, Herr auf Lösch mit Bosenitz (1072 ha) und Ingrowitz (1566 ha), Kr. Iglau, Dr. jur., K. u. K. Km., Päpstl. Geh.-Km.; verm. Ullstadt 15. Juli 1885 mit — Marie Freiin von und zu Franckenstein, geb. München 25. Dez. 1859, StkrD. [Lösch bei Brünn und Schloß Ingrowitz bei Zwittau, Mähren.]

Kinder: (1) Egbert Richard Georg Ludwig, geb. Lösch 8. März 1887.
(2) Maria Anna Therese Josepha, geb. Lösch 5. Juni 1888.
(3) Richard Georg Ludwig Friedrich Eduard Aloysius, geb. Lösch 11. Aug. 1891.
(4) Karl Georg Richard Max, geb. Lösch 24. Sept. 1893.
(5) Georg Heinrich Edmund Richard Ludwig Emanuel Maria Joseph Franz Benediktus, geb. Lösch 1. Jan. 1902.

2) Marie Karoline, geb. Znaim 6. Mai 1858, StkrD.; verm. Gmunden 3. Okt. 1882 mit Maximilian Frhrn von Vittinghoff gen. Schell zu Schellenberg, K. u. K. Km. und Rittm. im Ldw.-Drag.-Rgt Nr. 3. [Glashütten, NÖsterr., und Wien.]

3) Karoline Christiane, geb. Prag 20. Nov. 1863.

Béldi von Uzon.

Katholisch. — Ungarn (Siebenbürgen). — Altes siebenbürgisches Adelsgeschlecht; siebenbürg. Gf. d. d. Wien 15. Okt. 1770 (von der Kaiserin Maria Theresia). — S. Jahrg. 1884, S. 78.

† Vincenz Graf Béldi von Uzon, geb. . ., † . .; verm. I) . . mit . . Gfin Mikes von Zabola, geb. . . ., † . .; II) . . mit Rosalie Freiin Szentkereszty von Zágon, geb. . ., † . . .

Söhne 2r Ehe: 1. † Franz, geb. . . . 1798, † . . 31. Dez. 1880, K. u. K. Km., OGespan des Kom. Kokelburg; verm. . . . 1842 mit Sophie Daniel von Vargyas, geb. . ., † . . 12. Jan. 1897.

Söhne: 1) Achatius, geb. . . . 19. Dez. 1846, OGespan des Kom. Klausenburg und von Klausenburg, Mitgl. des ungar. OHauses; verm. . . . 1871 mit Emma Gfin Bethlen von Bethlen, geb. . . . 1848 (reform.), † . . 11. Nov. 1896. [Klausenburg.]

Kinder: (1) Franz, geb. Klausenburg 23. Sept. 1872, K. u. K. Km.; verm. . . 20. Okt. 1898 mit — Rosalie Gfin Mikes von Zabola, geb. . . 30. Sept. 1868 (vorher verm. mit Adelbert Bernáth de Bernátfalva, welche Ehe durch päpstl. Entsch. für nichtig erklärt wurde). [Mezö-Méhes.]

Kinder: a. Franz, geb. Klausenburg 9. Sept. 1899.
b. Maria, geb. Klausenburg 2. März 1901.

Digitized by Google

(2) Emma, geb. Klausenburg 26. Okt. 1873; verm. Mezö-Méhes 9. Sept. 1900 mit Klemens Gfn Mikes von Zabola, K. u. K. Km. und Hptm. i. R. [Magyar-Cseztve.]
(3) Sophie, geb. Klausenburg 28. Dez. 1874; verm. . . 30. Sept. 1895 mit Sigmund Gfn Mikes von Zabola. [Bodola.]
(4) Klara, geb. Méhes . . 1878; verm. Klausenburg 9. Febr. 1898 mit Elemer Rónay de Zombor, K. u. K. Lt. der Ref. des Huf.-Rgts Nr. 2. [. . .]
(5) Margit, geb. Klausenburg 23. Nov. 1891.

2) Koloman, geb. Klausenburg 30. Juni 1851; verm. Abafája 15. Mai 1876 mit — Elisabeth Freiin Huszár von Mezö-Kövesd, geb. Klausenburg 26. Nov. 1856. [Báld.]
Kinder: (1) Elisabeth, geb. . . Juli 1877.
(2) Georg, geb. Báld . . Dez. 1878. [. . .]
(3) Rosalie, geb. Báld . . Juni 1880; verm. Klausenburg 18. Juni 1902 mit Eugen Gfn Haller von Hallerstein, K. u. K. OLt. im Huf.-Rgt Nr. 7. [Debreczen.]
(4) Koloman, geb. Báld . . Jan. 1882. [. . .]
(5) Judith, geb. Báld . . 1884.
(6) Gregor, geb. Báld . . . 1887.

2. † Georg, geb. . . 20. April 1801, † Klausenburg 23. Sept. 1877, K. u. K. Km. und GRat, Präs. der Siebenbürg. Finanzldesdirektion; verm. . . 31. Jan. 1846 mit — Adelberta Freiin von Brukenthal, geb. . . 24. April 1826. [Klausenburg.]
Töchter: 1) Georgine, geb. Nagy-Szeben 24. Aug. 1859; verm. Klausenburg 11. Nov. 1878 mit Joseph Frhrn Bálintitt von Tövis, K. u. K. Km. [Schloß Nagy-Ernye bei Maros-Vásárhely.]
2) Adalberta, geb. Klausenburg 14. April 1863; verm. daf. 17. Jan. 1882 mit Valentin Gfn Bethlen von Bethlen, ungar. Reichstagsabg. [Gyéres.]

Bellegarde.

Katholisch. — Österreich (Steiermark und Schlesien). — Wappenbesserung (Kaiserl. Doppeladler) d. d. Brüssel 13. Sept. 1540; savoyischer Marchese des Marches und Conte d'Entremont (primogen.) d. d. Turin 14. Juni 1682 (vom Hzg Viktor Amadeus); böhm. Inkolat als Gf. d. d. Preßburg 13. Sept. 1741 (für Johann Franz); ungar. Indigenat 1830. — S. Jahrg. 1866, S. 44.

I. Steierische Linie.

Im Mannesstamme erloschen.

† Friedrich Peter Graf von Bellegarde, geb. . . 1791, † . . 1. Nov. 1848, Herr auf Klingenstein, Steierm., und Chenoise, Savoyen, K. K. Km. und Major a. D.; verm. Kroisenbach 1. Okt. 1832 mit Ernestine Gfin Barbo von Waxenstain, geb. . . 29. März 1806, † Kornberg 26. Nov. 1872, StkrD.
Kinder: 1. † Otto Heinrich Friedrich, geb. Graz 5. Mai 1834, † Klein-Lichtenstein 9. Nov. 1892, K. u. K. Km. und Major a. D.; verm. Pöllau 28. Jan. 1864 mit — Karoline Gfin von Stadion-Warthausen und Thannhausen, geb. Chlumetz 1. Nov. 1838 (s. Goth. Hofkalender, II. Abt.). [Schloß Pöllau.]

2. † Heinrich Noyel, geb. . . 11. Okt. 1843, † Graz 10. Jan. 1890, K. u. K. Km. und OLt. a. D.; verm. Riemes 31. Aug. 1871 mit — Paula Gfin von Hartig, geb. . . 4. Okt. 1849, im O. vom heiligen Herzen Jesu, StkrD. [. . .]
Tochter: Lucy Auguste Julie Ernestine Marie, geb. Klingenstein 24. Juni 1872; verm. Graz 9. Sept. 1893 mit Oskar Gfn Christalnigg von und zu

Gilitzstein, Fkherrn, K. u. K. OLt. a. D. [Eberstein, Kärnten, und Liebenwald bei Görz.]

3. Anna Marie Ottilie, geb. Klingenstein 6. Sept. 1845; verm. Kornberg 26. Nov. 1872 mit Anton Frhrn Putz von Rolsberg, † Gardone, Riviera, 7. März 1894, K. u. K. OLt. a. D. [Salzburg.]

4. Emma Ottilie, geb. Graz 9. März 1848; verm. Rom 28. Febr. 1870 mit Charles Conte de Bardeau, † Kornberg 6. Dez. 1899, Herrn auf Kornberg, Steierm., EKr des souv. Malt.-KrO. [. . .]

II. Österreichisch-Schlesische Linie.

† Heinrich Johann Franz Graf von Bellegarde, geb. Dresden 29. Aug. 1756, † Wien 22. Juli 1845, K. K. Km., GRat, Staatsmin. und FM., Kr des O. v. GVließ; verm. . . 1792 mit Auguste verw. Freifrau von Berlichingen-Rossach, geb. Freiin von Berlichingen-Jagsthausen, geb. . . 15. Aug. 1765, † . . 9. Mai 1831, K. u. K. PD. und StkrD.

Söhne: 1. † August Karl Emanuel, geb. . . 29. Okt. 1795, † Wien 21. Juni 1873, K. u. K. Km., GRat, FMLt. und Oberhofm.; verm. Wien 29. Okt. 1821 mit Julie Freiin von Gudenus, geb. . . 28. Okt. 1795, † Wien 11. Febr. 1865, K. u. K. PD. und StkrD.

Kinder: 1) Pauline Marie, geb. Wien 2. April 1830, K. u. K. PD. und vorm. Obersthofm. J. Maj. der † Kaiserin Elisabeth, ED. des souv. Malt.-KrO., Dame und Erste Assistentin des StkrO., ED. des Kgl. bayer. Theresien-O.; verm. Wien 15. April 1857 mit Alfred Gfn zu Königsegg-Aulendorf, Erlaucht, † Wien 27. Okt. 1898, K. u. K. Km., GRat und Gen.-Major a. D., Obersthofm. J. Maj. der † Kaiserin Elisabeth (s. Goth. Hofkalender, II. Abt.). [Aulendorf und München.]

2) Franz Alexander Ernst Noyel, geb. Wien 18. Juni 1833, K. u. K. Km. und GRat, vorm. Obersthofm. J. M. der † Kaiserin Elisabeth, Mitgl. des Herrenh. des österr. Reichsrats auf Lebenszeit, Kanzler des Elisabeth-O., EKr des souv. Malt.-KrO.; verm. Wien 10. Mai 1857 mit Rudolfine Gfin von Kinsky zu Wchinitz und Tettau, geb. Heřmanměstec 26. Juni 1836, † Wien 25. Nov. 1899, K. u. K. PD. und StkrD. [Groß-Herrlitz bei Troppau, Österr.-Schles., und Wien.]

Kinder: (1) August Maria Rudolf Emanuel Franz, geb. Hacking 26. Mai 1858, K. u. K. Km., GRat, Oberstküchenm. und Major a. D.; verm. I) Wien 13. Jan. 1887 mit Henriette Gfin von Larisch-Moenich, geb. Groß-Kunschitz 17. März 1867, † Světlau, Mähren, 13. Aug. 1892, StkrD.; II) Wien 27. April 1897 mit — Marie Przssin zu Oettingen-Oettingen und Oettingen-Wallerstein, geb. Prag 10. Dez. 1874, StkrD. [Wien.]

Töchter: a) 1r Ehe: a. Maria Pauline Emanuela, geb. Marburg, Steierm., 13. Dez. 1888.

b. Maria Gabriele Emanuela, geb. Groß-Herrlitz 17. Juni 1890.

— b) 2r Ehe: c. Ernestine Maria Emanuela, geb. Wien 23. Febr. 1898.

d. Rudolfine, geb. Wien 30. Nov. 1899.

e. Marie Caroline Emanuele, geb. Groß-Herrlitz 20. Aug. 1902.

(2) Rudolf Ferdinand Emanuel, geb. Groß-Herrlitz 28. Febr. 1862, K. u. K. Km. und Rittm. im Ul.-Rgt Nr. 1, Dienstkm. Sr. K. u. K. H. des Ehzgs Franz Salvator; verm. Wien 21. Sept. 1891 mit — Karoline Gfin Pejacsevich von Veröcze, geb. Wien 18. Jan. 1861, StkrD. [Wien.]

Töchter: a. Marie Rudolfine Karoline Dominika Emanuela, geb. Přílep 4. Aug. 1892.

b. Wilhelmine Rudolfine Maria Theresia Franziska Josephe, geb. Prerau 12. Jan. 1894.

Digitized by Google

c. Ladislaja Maria Karolina Rudolfina Thereſia Franziska Xaveria, geb. Prerau 24. Nov. 1895.

(3) Franz Joſeph Vincenz Emanuel, geb. Iſchl 14. Juni 1866, K. u. K. Km., Bez.-Hptm. bei der Ldesreg. in Czernowitz und Lt. im n. a. St. des Ldw.-Ul.-Rgts Nr. 3, EKr des ſouv. Malt.-RrO.

(4) Felix Maria Michael Emanuel, geb. Groß-Herrlitz 28. Sept. 1867, K. u. K. Km. und Rittm. im Drag.-Rgt Nr. 14. [Tlumacz.]

(5) Marie-Dorothea Wilhelmine Julie Paula, geb. Groß-Herrlitz 27. Juni 1873, StkrD.; verm. Wien 28. April 1896 mit Alfred Fſtn und Altgfn zu Salm-Reifferſcheid-Krautheim und Dyck. [Schloß Dyck bei Neuß, Rheinpreußen.]

2. † Heinrich, geb. . . 2. Dez. 1798, † Wien 17. Juni 1871, K. u. K. Km. und FML. a. D.; verm. . . 19 Mai 1830 mit Pauline Gfin von Wolkenſtein-Troſtburg, geb. . . 6. Mai 1805, † . . 11. Dez. 1884, StkrD.

Tochter: Henriette, geb. . . 2. April 1831; verm. Wien 6. Juli 1869 mit Oskar Gfn Chriſtalnigg von und zu Giliţſtein, † Goritſchitzen 1. Jan. 1898, K. u. K. Major a. D. [Klagenfurt.]

Belrupt-Tissac.

Katholiſch. — Öſterreich (Mähren und Schleſien). — Parmeſ. Conte d. d. Parma 24. Dez. 1700 (vom Hzg Franz Farneſe, ſ. Jahrg. 1872, S. 65); böhm. Inkolat d. d. Wien 21. Mai 1825 (für den Gfn Joſeph).

† Joſeph Graf Belrupt-Tiſſac, geb. . . 8. Okt. 1771, † . . 24. Jan. 1863, K. K. Km. und Rittm. a. D.; verm. . . 9. Febr. 1809 mit Sophie Gfin Rugent, geb. . . 18. Mai 1788, † Wſchechowitz 20. Febr. 1854, StkrD.

Kinder: 1. Andreas, geb. . . 6. Nov. 1813, K. u. K. Km.; verm. . . 24. Nov. 1839 mit Wilhelmine Freiin von Trapp, geb. . . 29. Aug. 1818, † Olmütz 4. Jan. 1894. [Innsbruck.]

Kinder: 1) Agnes Maximiliane Antonie, geb. . . 19. April 1845; verm. . . 5. Juni 1867 mit Friedrich Frhrn von Teuchert-Kauffmann, Edlem von Traunſteinburg, K. u. K. GRat und FZM. a. D., Inh. des Inf.-Rgts Nr. 88. [Innsbruck.]

2) Auguſt Leopold, geb. . . 18. Sept. 1848. [. . .]

2. † Hugo, geb. . . 15. März 1816, † Olmütz 30. Aug. 1893, K. u. K. Km. und Major a. D.; verm. I) . . 28. April 1840 mit Julie Piatke, geb. . . 9. Okt. 1815, † . . 10. Juli 1856; II) Preßburg 5. Okt. 1879 mit — Éleonore Henriette Antonia Anna Maria Ambró von Adamocz, geb. Kochanocz 23. März 1846, StkrD. [Görz.]

3. † Ferdinand, geb. . . 15. Juli 1817, † Graz 26. Okt. 1887, K. u. K. Km. und Oberſt a. D.; verm. . . mit Maria Viktoria Codeca, geb. . ., † Graz 3. Dez. 1901.

Sohn: Ferdinand, geb. . . 5. Jan. 1856, K. u. K. Hauptm. im Korps-Art.-Rgt Nr. 3; verm. I) . . 19. Sept. 1883 mit Joſephine Torri von Dornſtein, geb. . . 16. Jan. 1865, † . . 12. April 1885; II) . . 20. Juli 1901 mit — Elſa von Ferro, geb. . . 24. Juni 1876. [Graz.]

Kinder: a) 1r Ehe: (1) Ferdinand, geb. . . 22. Juli 1884. [. . .]

— b) 2r Ehe: (2) Maria Hedwig, geb. Graz 20. Aug. 1902.

4. Heinrich, geb. . . 17. Febr. 1825, mähr. Ldtagsabg. und Ldesausſchuß-Beiſitzer; verm. . . 17. Okt. 1871 mit — Natalie Coronini Gfin von Cronberg, geb. . . 28. Febr. 1839. [Brünn.]

Kinder: 1) Erich, geb. . . 24. Sept. 1874, K. u. K. OLt. im Drag.-Rgt Nr. 10. [Olmütz.]

2) Helene, geb. . . 28. Nov. 1875.

Digitized by Google

3) Friedrich, geb. . . 10. Okt. 1878, K. u. K. Lt. im Drag.-Rgt Nr. 15. [Brünn.]

5. Marie Anna Antonia Genovefa, geb. Troppau 29. Juni 1826, Oberin des K. K. adeligen Damenstifts „Maria Schul" in Brünn (mit dem Titel und den Vorrechten einer K. u. K. GRatsfrau), StkrD.

Bembo.

Im Mannesstamme erloschen.

Katholisch. — Italien. — Österr. Adelsbestätigung d. d. . . 16. Nov. 1817; österr. Gf. d. d. . . 25. Aug. 1840 (Diplom d. d. Wien 25. Mai 1841). — S. Jahrg. 1863, S. 71.

† Pierluigi (Peter Aloys) Graf von Bembo, geb. . . 16. Dez. 1823, † . . 24. Jan. 1882, K. u. K. Km. und Statth.-Rat, Podestà von Venedig, Senator des Kgr. Italien ꝛc.; verm. . . 5. März 1848 mit — Josepha Alfonsa Edler Morando, geb. Verona 10. Dez. 1828. [Venedig.]

Tochter: Lukretia Eleonore Maria, geb. . . 13. Okt. 1855; verm. . . mit Gabriel Marchese Dionisi. [Verona.]

Bennigsen.

(S. Jahrg. 1866, S. 85, und Gothaisches Genealog. Taschenbuch der Adeligen Häuser, Bd. I, 1900.)

Bentheim-Tecklenburg-Rheda.

Immatrikuliert im Kgr. Bayern bei der Gfnklasse 24. Dez. 1844 (Moritz); Zuerkennung des Prädikats „von und zu" lt. Reskr. des Kgl. bayer. Ministeriums des Kgl. Hauses und des Äußern vom 3. Dez. 1860.

† Moritz Kasimir Karl Christian Friedrich Alexander Graf von und zu Bentheim-Tecklenburg-Rheda, geb. Rheda 16. Jan. 1798 (evang.), † Würzburg 27. Jan. 1877 (s. Goth. Hofkalender, II. Abt., A. Bentheim-Tecklenburg); verm. in nicht ebenbürtiger Ehe Rödelheim 21. April 1838 mit — Meline Freiin des Bordes, geb. Paris 22. Juli 1817 (kath.). [Würzburg.]

Kinder: 1. Richard Friedrich Julius Ludwig Moritz, geb. Frankfurt a. M. 5. Mai 1840 (evang.), Kgl. bayer. Kjkr, Kgl. preuß. Lt. im Invalidenhaus in Carlshafen; verm. Würzburg 27. April 1874 mit — Emma Anna Maria Camerer, geb. Heilbronn 20. Juni 1846 (altkath.).

Kinder (evang.): 1) Heinrich Theodor, geb. Polonia-Estate, Deli, auf Sumatra, 10. März 1875, Kgl. preuß. Lt. a. D. [Deli, Tambunan-Estate.]

2) Hubert Anton Constantin, geb. Kloempang-Estate, Deli, 4. Okt. 1876, Kgl. preuß. Lt. der Ref. des Inf.-Rgts Nr. 79, kmdt zur Dienstl. beim Inf.-Rgt Nr. 55. [Detmold.]

3) Meline Antoinette Therese, geb. Veitshöchheim 5. Okt. 1878. [Berlin.]

4) Karl Albert Moritz, geb. Würzburg 27. Okt. 1881, Kgl. preuß. Lt. im Inf.-Rgt Nr. 32. [Meiningen.]

5) Wilhelm Hermann, geb. Würzburg 9. Juni 1883, Kgl. preuß. Lt. im Inf.-Inf.-Rgt Nr. 32. [Meiningen.]

6) Hugo Ernst, geb. Würzburg 17. Aug. 1885, Kgl. preuß. Fähnr. im Inf.-Rgt Nr. 55. [Detmold.]

Digitized by Google

2. Maria Sophie Luise Wilhelmine Amalie, geb. Frankfurt a. M. 31. Aug. 1843 (kath.); verm. Wasserlos 30. Okt. 1866 mit Otto Gfn Ferrari d'Occhieppo, † Steinach 16. Aug. 1898, K. u. K. Hptm. a. D. [Innsbruck.]

Bentinck.

Reformiert. — Preußen und Amerika. — Geldernscher Uradel; Reichsgf. d. d. Wien 29. Dez. 1732. — S. den gleichnamigen Artikel im Goth. Hofkalender, II. Abt.

† Wilhelm Gustav Friedrich Graf von Bentinck, geb. im Haag 21. Juli 1762, † Varel 22. Okt. 1835; verm. I) Warnsveld 20. Okt. 1791 mit Otteline Friederike Luise Freiin van Lynden van Reede, geb. im Haag 24. Jan. 1773, † Varel 24. Nov. 1799; II) .. 26. Aug. 1800 in Gewissensehe, kirchlich eingesegnet Accum 8. Sept. 1816, mit Sarah Margarete Gerdes, geb. Bockhorn 31. Okt. 1776, † Varel 11. Febr. 1856.

Söhne 2r Ehe: 1. † William Friedrich, geb. Varel 9. Juli 1801, † Marthasville bei St. Louis 17. Sept. 1867; verm. Baltimore .. März 1833 mit Wilhelmine Gerdes, geb. Varel 30. Juni 1808, † Auerbach 31. Jan. 1904.

Kinder: 1) Auguste, geb. Marthasville 19. April 1834; verm. . . mit Revd James Smith. [Beverley, Engl.]

2) † Wilhelm, geb. Marthasville 8. Jan. 1836, † St. Louis . . 1871; verm. . . mit — Auguste Grabs, geb. . . . [. . .]

Sohn: Anton Otto, geb. St. Louis 9. Sept. 1871; verm. . . mit — Laura Wellenkamp, geb. . . . [Marthasville.]

Kinder: a. Henry. b. Katharine. c. Rosalie. d. William Edward.

3) Antoinette, geb. Marthasville 6. Febr. 1842. [Auerbach.]

4) Ottoline, geb. St. Louis 14. Mai 1846. [Auerbach.]

2. † Gustav Adolf, geb. Varel 21. Nov. 1809, † Helmarshausen 5. Mai 1876; verm. Oldenburg 8. Juni 1856 mit — Klara Gfin von Wedel, geb. Oldenburg 29. April 1835. [Helmarshausen bei Hofgeismar.]

Töchter: 1) Elisabeth Luise Bertha Rosalie, geb. Friedau, NÖsterr., 26. Juli 1868.

2) Sarah Margarete, geb. Leipzig 18. März 1870; verm. Helmarshausen 28. Aug. 1888 mit Konrad von Krosigk, Kgl. preuß. Major z. D. [Torgau.]

Benzel zu Sternau und Hohenau.

Rittermäßiger Reichsadel d. d. Wien 24. Mai 1732; Reichsfrhr. mit dem Prädikat „zu Sternau" d. d. Wien 13. Mai 1746; Reichsgf. und bayer. Gf. mit „von Hohenau" 30. Sept. 1790 (vom Kurfstn Karl Theodor von Pfalzbayern, als Reichsvikar). — Zwei im Jahre 1790 gegrafte Vettern stifteten die beiden Linien.

I. Linie.

Katholisch. — Österreich und Bayern. — Reichsgf. und erbländ.-österr. Gf. d. d. Wien 15. Juni 1801 (für Johann Baptist Frhrn von Benzel); niederösterr. neuer Herrenstand 8. Juni 1811.

† Gustav Graf von Benzel zu Sternau und Hohenau, geb. . . 9. Okt. 1794, † . . 15. Dez. 1860, K. K. Km., ERr des souv. Malt.-RrO.; verm. . . 19. Jan. 1833 mit Anna Freiin von Schloißnigg, geb. . . 19. Okt. 1803, † . . 12. Aug. 1846.

Tochter: Anna Josephe, geb. . . 15. Dez. 1833, StkrD.; verm. . . 9. Sept. 1854 mit Franz Gfn Schmidegg von Sar-Ladány, K. u. K. Km. [Gmunden, OÖsterr.]

Vatersbrudersohn.

† Ludwig Karl Rudolf, geb. . . 18. April 1794, † . . 12. Febr. 1868 [immatrikuliert im Kgr. Bayern 2. Okt. 1818], Kgl. bayer. Km. und Gen.-Lt. a. D., Ghzgl. hess.

Khr; verm. I) . . 16. Mai 1821 mit Viktoria Freiin von Pfetten a. d. H. Nieder-Arnbach, geb. . . 17. Mai 1800, † . . 15. Juli 1829; II) . . 8. Febr. 1834 mit Charlotte von Weber, geb. . . 5. Jan. 1812, † Bamberg 15. Juni 1843.

Sohn 1r Ehe: † Aloys Emil Ludwig, geb. Neuburg a. d. D. 3. April 1822, † München 16. März 1899, Kgl. bayer. Kfkr ꝛc.; verm. Bamberg 31. Jan. 1844 mit Kathinka Freiin von Schrottenberg, geb. . . 6. Febr. 1824, † München 22. April 1894.

Sohn: Franz-Erich Konrad Ferdinand Maria Christian, geb. Nürnberg 2. März 1850, Kgl. bayer. Km.; verm. I) Wien 30. Okt. 1872 mit Hermine Pokorny, geb. . . 30. Okt. 1846, † Schloß Au, OÖsterr., 15. Mai 1878; II) Frankfurt a. M. 28. Mai 1879 mit — Friederike-Wilhelmine Jagdwiga Przssin zu Hohenlohe-Oehringen, geb. Frankfurt a. M. 6. Okt. 1857 (luth.), ED. des Kgl. bayer. Theresien-O. [Schloß Jägersburg, OFranken.]

Söhne 2r Ehe: (1) Hugo Alexander Felix Paul Maria Hyacinth Friedrich Wilhelm Ludwig Erich, geb. Schloß Au 11. März 1881. [. . .]

(2) Franz-Moritz Erich Alexander Aloys Felix Christian, geb. Linz 2. April 1882. [. . .]

II. Linie.

Evangelisch. — Immatrikuliert im Kgr. Bayern bei der Gfnklasse 29. Dez. 1818.

Erich Christian Graf von Benzel zu Sternau und Hohenau, geb. Erlenbach, Kanton Zürich, 15. Dez. 1819; verm. daſ. 18. Mai 1840 mit — Anna Regula Aeberlin, geb. Erlenbach 18. Mai 1846. [Scandinavia, Staat Wisconsin, NAm.]

Berchem.

Katholisch. — Bayern und Österreich (Böhmen). — Kurbayer. Edelmannsfreiheit unter Aufnahme in den bayer. Adel d. d. Dachau 26. April 1676; kurbayer. Verleihung des „von" sowie der Prädikate zu Pluedenburg und Menzing d. d. München 9. Juli 1677; böhm. Frhr. d. d. Wien 23. Jan. 1683; niederösterr. Herrenstand 14. April 1687; oberösterr. Herrenstand 27. Aug. 1687; Reichsgf. d. d. Wien 4. Jan. 1772; immatrikuliert im Kgr. Bayern bei der Gfnklasse 16. Nov. 1812. — Über die erloschene (II.) Linie Berchem-Haimhausen s. Jahrg. 1897, S. 103. — Vgl. auch den Artikel Berchem im Taschenbuch der Freiherrl. Häuser.

† Maximilian Graf von Berchem, geb. . . 8. Jan. 1762, † Weiler bei Lindau 20. Aug. 1831, Herr auf Piesing ꝛc., Kgl. bayer. Km., GRat und Reg.-Präs.; verm. München 1. Mai 1787 mit Josepha Gfin Fugger-Zinnenberg geb. . . 20. April 1766, † München 6. Jan. 1837.

Söhne: 1. † Sigmund Karl Borromäus Maximilian Kaspar Melchior Balthasar Johann Nepomuk Joseph Aloys Albert, geb. Schedling, Bayern, 14. Nov. 1792, † München 1. Juni 1869, Herr auf Piesing und Haiming, OBayern (dieser Besitz ist, als Fideikommiß konstituiert, auf seinen Enkel Sigmund Frhrn von Ow übergegangen), Kgl. bayer. Km. und Leg.-Rat a. D.; verm. München 15. Mai 1831 mit Askania Freiin von Krauß, geb. München 17. Juli 1812, † daſ. 11. Aug. 1890.

Tochter: Klothilde Sophie Henriette, geb. Piesing 19. Febr. 1835; verm. daſ. 25. Mai 1857 mit Rudolf Frhrn von Handel, † Linz 17. Sept. 1879, K. K. Ldesger.-Präs. [Linz.]

2. † Kaspar Viktor Johann-Baptist Johann-Nepomuk, geb. Piesing 6. März 1807, † München 28. Aug. 1881, Kgl. bayer. Km. und Major à la suite; verm. München 26. Juni 1837 mit Sophie Freiin von Eichthal, geb. München 18. Sept. 1815, † daſ. 12. Mai 1898.

Sohn: Maximilian Sigismund Rudolf, geb. München 22. Sept. 1841, Herr auf Kuttenplan, Kr. Eger, Kgl. bayer. Km. und Oberst a. D., Kais. deutscher

WGRat a. D.; verm. Salzburg 10. Juni 1879 mit — Erneſtine Markgfin von Pallavicini, geb. Wien 11. Sept. 1849, Kgl. bayer. PD. [München.]
Kinder: (1) Walther Kaſpar Hippolyt, geb. Wien 13. März 1880, Kgl. bayer. Lt. der Reſ. des 1. Schweren Reiterrgts. [München.]
(2) Johannes Hippolyt Maria, geb. Wien 12. Juni 1881, Kgl. bayer. Kſkr und Lt. im 1. Schweren Reiterrgt. [München.]
(3) Charlotte Mechthilde Julie Marie, geb. Berlin 2. Juni 1887.
(4) Karl Maximilian Kaſpar Hippolyt Marie, geb. Berlin 9. Febr. 1889.

Berchtold.

Katholiſch. — Öſterreich und Ungarn. — Rittermäßiger Reichsadel d. d. Prag 5. Jan. 1616; oberöſterr. neuer Ritterſtand d. d. Wien 6. Jan. 1626; Reichsadelsbeſtätigung und Wappenbeſſerung d. d. Wien 6. Juli 1627; alter rittermäßiger Reichsadel d. d. Wien 20. Sept. 1627; niederöſterr. Ritterſtand 28. Febr. 1628, oberöſterr. alter Ritterſtand 9. April 1630; erbländ. öſterr. Frhr. mit den Prädikaten „von und zu Ungarſchitz, Fratting und Pullitz“ d. d. Wien 25. April 1633; Reichsfrhr. d. d. Wien 4. Mai 1633; Reichsgf. d. d. Wien 29. Juli 1673; ungar. Indigenat 1751.

I. Matthias-Erneſtiniſche Linie.

1. Aſt.

† Sigismund Andreas Korſinus Graf Berchtold, Freiherr von und zu Ungarſchitz, Fratting und Pullitz, geb. Buchlau 4. Febr. 1799, † daſ. 26. Nov. 1869, Herr auf Buchlau, Mähren, Mitbeſ. von Nagy-Zábláth, Csicsmán und Szavcsina, Kom. Trentſchin, Putnok, Kom. Gömör, und Dédes, Kom. Borſod; verm. Beneſchau 23. Okt. 1828 mit Ludmilla Gfin Wratislaw von Mitrowitz und Schönfeld, geb. ... 26. Juli 1808, † Buchlau 2. Aug. 1869, StkrD.
Kinder: 1. Ludmilla Gizella Thereſia, geb. Buchlau 20. April 1831; verm. daſ. 20. Febr. 1848 mit Hubert Gfn de la Fontaine und d'Harnoncourt-Unverzagt, † Wien 28. Dez. 1897. [Lainz bei Wien.]
2. † Sigismund Samuel Korſinus, geb. Buchlau 6. Febr. 1834, † Bergudi 19. März 1900, Nutznießer des fſtl. Sinzendorfſchen mähriſchen Geldfideikommiſſes, Herr auf Buchlau, Csicsmán und Szavcsina, K. u. K. Km., GRat ꝛc.; verm. Obriſtwi, Böhmen, 8. Juli 1860 mit Joſephine Gfin von und zu Trauttmansdorff-Weinsberg, geb. Berlin 13. Juni 1835, † Wien 28. März 1894, K. u. K. PD. und StkrD.
Sohn: Leopold Anton Johann Sigismund Joſeph Korſinus, geb. Wien 18. April 1868, Nutznießer des fſtl. Sinzendorfſchen mähriſchen Geldfideikommiſſes, Herr auf Buchlau mit Zierawitz, Kr. Hradiſch, Mähren, Csicsmán und Szavcsina, Kom. Trentſchin, Peresznye, Kom. Ödenburg, und Soósd, Kom. Temes, K. u. K. Km. und Leg.-Rat bei der Botſch. in St. Petersburg, erbl. Mitgl. des ungar. OHauſes, EMr des ſouv. Malt.-RrO.; verm. Budapeſt 25. Jan. 1893 mit — Ferdinandine Gfin Károlyi von Nagy-Károly, geb. Stampfen 4. Sept. 1868, Herrin auf Lajos-Szénás, Kom. Békés, Árpádbalom und Tételhát, Kom. Csongrád, K. u. K. PD.
Söhne: (1) Aloys Sigismund Leopold Jakob Wenzeslaus Anſelm Korſinus, geb. Buchlau 21. April 1894.
(2) Adelbert (Béla) Sigismund Leopold Matthias Georg Servatius Korſinus, geb. Paris 13. Mai 1895.
(3) Sigismund (Zſiga) Alexander Leopold Corfitz Otto Tiburtius Korſinus, geb. Buchlau 14. April 1900.

2. Ast.

† Karl Gustav Graf Berchtold, Freiherr von und zu Ungarschitz, Fratting und Pullitz, geb. . . 29. Juni 1761, † . . 16. Mai 1818, K. K. Km.; verm. I) . . 26. Juli 1792 mit Maria Anna Gfin von Edling, geb. . ., † . . 1802; II) . . 17. Juli 1804 mit Emilie Freiin von Schell-Bauschlott, geb. . ., † . . 7. Jan. 1812.

Söhne 2r Ehe: 1. † Proper, geb. . . 8. April 1807, † . . 19. April 1866, Herr auf Nezdaschow; verm. I) . . 11. Sept. 1831 mit Emilie Gfin Wratislaw von Mitrowitz und Schönfeld, geb. . . 21. Sept. 1807, † Prag 29. Nov. 1832; II) . . April 1833 mit Sophie Edler von Zollendorf, geb. . . 10. Dez. 1815, † Budweis 12. März 1883.

Kinder: a) 1r Ehe: 1) Zdenka Feodorowna Anna, geb. . . 9. Nov. 1832; verm. . . 15. Febr. 1849 mit Aloys Gfn von Montalban zu Corniglíano. [. . .]

— **b) 2r Ehe:** 2) † Bohuslav Prawomil Franz Leo, geb. . . 7. Okt. 1841, † . . 7. Mai 1884, Herr auf Nezdaschow; verm. Chotowin 20. Jan. 1869 mit — Giulietta Gfin von Bulgarini, geb. Lemberg 16. Febr. 1850. [Nezdaschow.]

Kinder: (1) Maria Vincentia Pauline Sophie, geb. . . 16. Nov. 1869; verm. Wien 16. April 1890 mit Zdenko Gfn von Waldstein-Wartenberg, † Prag 28. Nov. 1901, Herrn auf Ostředek, Böhmen.

(2) Ottokar Prosper Karl, geb. . . 19. April 1874, Herr auf Nezdaschow, Kr. Budweis; verm. Nezdaschow 19. April 1902 mit — Katharina Suser, geb. . . .

(3) Karl, geb. . . 13. Nov. 1876, Bahnbeamter in Pilsen.

(4) Gisela, geb. . . 7. Febr. 1882. [Nezdaschow.]

2. † Anton, geb. . . 2. Juni 1809, † . . 19. Okt. 1841, Herr auf Prosec-Posna, Böhmen, K. K. Km.; verm. . . 23. Jan. 1833 mit Maria Freiin Henniger von Seeberg, geb. . . 4. Sept. 1810, † . . 31. Mai 1883, StkrD.

Kinder: 1) † Karl, geb. . . 1835, † . . 19. April 1873, Gutsbes. in Jesenic, K. u. K. Lt. a. D.; verm. . . 1860 mit — Marie Morbitzer von Morgenstern, geb. . . . [. . .]

Kinder: (1) Anton, geb. . ., K. u. K. Major im Inf.-Rgt Nr. 3; verm. . . mit — Christine Hollrieder, geb. . . 31. Aug. 1870. [Brünn.]

Söhne: a. Karl, geb. . . 19. Nov. 1896.

b. Ferdinand Karl, geb. . . 25. März 1898.

(2) Marie, geb. . . .

(3) Karl, geb. . ., K. u. K. Hptm. im Inf.-Rgt Nr. 42. [Königgrätz.]

(4) Friedrich, geb. . ., K. K. OLt. im Ldw.-Bat. Zara. [. . .]

(5) Joseph, geb. . ., Priester im Jesuitenkollegium in Welehradt.

2) Franziska, geb. . . 2. Okt. 1838; verm. I) . . 1864 mit Rudolf Fiedler, † . . 1876, K. u. K. Major und Inspektor der Fuhrwesensabt. in Mähren; II) . . 1877 mit Karl Schwab, † . . 1878, K. u. K. Major a. D. [Preßburg.]

II. Jakob-Philippinische Linie.

† Anton Graf Berchtold, Freiherr von und zu Ungarschitz, Fratting und Pullitz, geb. . ., † . . 25. März 1819; verm. . . mit Maria Huszár von Baráth, geb. Tyrnau 12. Juli 1754, † . . 10. Nov. 1847.

Söhne: 1. † Anton, geb. . . 1798, † . . 4. Juni 1875, Herr auf Fülek ꝛc., K. u. K. Km.; verm. . . mit Mathilde Strachan, geb. . ., † Venedig 25. Aug. 1899.

Kinder: 1) Franziska, geb. . . 5. Mai 1835; verm. . . 1853 mit . . Marchese San Angelo, † . . 1865. [. . .]

2) Gabriel, geb. . . 5. Mai 1836; verm. . . 1855 mit Jean de Vegely. [Freiburg, Schweiz.]

3) Richard, geb. Fülek 23. Jan. 1837, Herr auf Nagy-Oroszi und Ráda

Bánya, K. u. K. Km., erbl. Mitgl. des ungar. OHauſes; verm. Budapeſt 23. Jan. 1862 mit — Eliſabeth Gfin Bánffy von Loſonţ, geb. Klauſenburg 12. April 1841 (kath.), K. u. K. PD. und StkrD. [Oroszi und Budapeſt.]

Kinder: (1) Nikolaus, geb. . . 20. Dez. 1862; verm. Teheran 26. April 1893 mit — Germaine Baronin d'Erp de Holt et Baerlo, geb. Gent 8. Febr. 1870. [. . .]

Sohn: Anton, geb. Teheran 15. April 1895.

(2) Charlotte, geb. . . 22. Dez. 1864; verm. Budapeſt 29. Nov. 1900 mit Geza Szokoly. [. . .]

4) Arthur, geb. Mailand 19. Febr. 1843, Herr auf Moslawina, Kroatien, erbl. Mitgl. des ungar. OHauſes, ungar. Reichstagsabg.; verm. Budapeſt 28. Sept. 1895 mit — Eliſabeth Friedrich, geb. Wien 8. Aug. 1874. [Budapeſt.]

Sohn: Arthur-Franz Anton, geb. Eggenberg bei Graz 1. Okt. 1896.

2. † Joſeph, geb. . . 1799, † . . 5. Febr. 1840, K. K. Km.; verm. I) . . mit Franziska Gfin Radetzky von Radetz, geb. . ., † . .; II) . . 1827 mit Ottilie Gfin von Forgach, geb. . . 1810, † . . Okt. 1860 (wiederverm. . . mit Edmund Hye Edlem von Hyeburg, † . . 1851).

Kinder 2r Ehe: 1) † Ladislaus, geb. . . 16. Febr. 1829, † . . April 1885, Herr auf Nagy-Surány (verkauft), Kgl. ungar. OGeſpan; verm. I) . . 29. März 1858 mit Anna Gfin Török de Szendrö, geb. . . 15. April 1836, † . . 28. April 1865; II) Nagy-Surány 17. Nov. 1866 mit deren Schweſter — Joſephine Gfin Török de Szendrö, geb. Budapeſt 8. Dez. 1834, StkrD. [. . .]

Kinder: a) 1r Ehe: (1) Joſephine, geb. . . 21. Dez. 1853; verm. . . 19. Nov. 1887 mit Koloman von Fodor de Mankobeök. [. . .]

(2) Roſa, geb. . . 5. April 1856, K. u. K. PD. und StkrD.; verm. Nagy-Surány 25. Sept. 1881 mit Julius Frhrn Révay von Réva, Majoratsherrn auf Kis-Selmecz.

(3) Eugenie, geb. . . 23. Mai 1858; verm. Neutra 24. April 1886 mit Ludwig von Boróczy, Edlem von Csejthe. [. . .]

(4) Maria Thereſia Ludovika, geb. . . 23. April 1861, StkrD.; verm. Nagy-Surány 21. Okt. 1882 mit Paul Frhrn Weiß von Horſtenſtein, † Meran 13. April 1901, Herrn auf Kálácz und Recſény, Kom. Neutra, K. u. K. Km. [. . .]

— b) 2r Ehe: (5) Kaſimir, geb. . . 14. April 1877, Herr auf Nagy-Kázmér, Kom. Zemplin, K. u. K. Km.

2) Eugenie, geb. . . 1831; verm. . . 1854 mit Nikolaus Gfn Wass, † . . 22. Jan. 1872, K. u. K. Rittm. a. D. [Arad.]

Berckheim*.

Lutheriſch. — Baden. — Elſäſſiſcher Uradel der ſchwäbiſchen Reichsritterſchaft, Kantone Neckar-Schwarzwald und Ortenau; franzöſiſche Beſtätigung des Frhrnſtandes d. d. Compiègne 6. Aug. 1773; badiſcher Gf nach dem Rechte der Erſtgeburt d. d. Schloß Baden 18. Okt. 1900. — Beſitz: 1) Das Majorat Weinheim (ſeit 1837 im Beſ. der Fam.); 2) zwei laut teſtamentariſcher Verfügung des Vaters des 1. Gfn geſtiftete Fideikommiſſe in Hiltersklingen-Gammelsbach und Tröſel-Dürrellenbach, Ghzgt. Heſſen, für Primo- und Sekundogenitur. — S. den gleichnamigen Artikel im Taſchenbuch der Freiherrl. Häuſer, beſonders Jahrg. 1856, S. 37, wegen der geſchichtl. Überſicht und der Wappenbeſchreibung.

Siegmund Theodor Friedrich 1. Graf von Berckheim, geb. Mannheim 23. März 1851, Grund- und Majoratsherr von Weinheim ꝛc., Ghzgl. bad. Khr, WGRat u. a. o. G. u. b. M. in Berlin, Bevollm. zum Bundesrat, Kgl. preuß.

Major z. D., RRr des Joh.-O.; verm. Frankfurt a. M. 19. Juni 1880 mit — Adolfine Freiin Wamboldt von Umstadt, geb. Darmstadt 28. Jan. 1859 (kath.).
Kinder, Freiherren und Freiinnen von Berckheim: 1. Egenolf Christian Rudolf, geb. Berlin 2. Juli 1881, Kais. deutscher Fähnr. z. See. [Kiel.]
2. Philipp Christian Paul, geb. Berlin 8. Jan. 1883, stud. jur. [. . .]
3. Christian-Theodor Anton, geb. Weinheim 3. Juli 1890.
4. Margarete-Marie Ludovika Petronella, geb. Weinheim 25. Sept. 1897 (kath.).

Berényi.

Katholisch. — Ungarn. — Ungarischer Uradel; ungar. Gf. d. d. Wien 5. April 1720 (für den Frhrn Georg). — Es besteht eine 1790 gegründete Familienstiftung von 800000 Kronen. Das Familienarchiv (XII.—XIX. Jahrhundert) wird im Kgl. ungar. Nationalmuseum in Budapest aufbewahrt.

I. Linie: Bodok und Karancs-Berény.

Im Mannesstamme erloschen.

† Nikolaus Graf Berényi von Karancs-Berény, geb. . . 1777, † . . 18. Sept. 1853, K. K. Km.; verm. . . 1816 mit Adele von Laffert, geb. . ., † . . 11. Sept. 1849.
Kinder: 1. Auguste, geb. . . 6. Dez. 1816; verm. . . 25. April 1855 mit Simon von Bánffy, † . . 15. Nov. 1891. [. . .]
2. † Franz, geb. . . 6. März 1818, † . . 1. Juni 1888, Herr auf Bodok und Paczolaj, Kom. Neutra, und Karancs-Berény, Kom. Neograd; verm. I) . . 9. Juni 1856 mit Agnes Freiin von Orczy, geb. . . 14. April 1826, † . . 21. Dez. 1876, K. u. K. PD. und StkrD.; II) . . Dez. 1886 mit — Irma Blach, geb . . . [. . .]
3. Sidonie Marie Adele Luise Karoline Julie, geb. . . 22. Juli 1819; verm. . . 23. Juli 1839 mit Adolf Gfn von Degenfeld-Schonburg, † Salzburg 18. Jan. 1887 (reform.), K. u. K. Km. und Rittm. a. D. [Aigen bei Salzburg.]
4. Aloysia, geb. . . 23. Jan. 1831; verm. . . 16. Febr. 1857 mit Karl Gfn Zay von Csömör (reform.), † . . 8. Okt. 1871, K. u. K. Km. ꝛc. [Preßburg.]

II. Linie: Beczkó.

† Johann Nepomuk Graf Berényi von Karancs-Berény, geb. . . 14. April 1794, † . . 25. Juni 1868, K. u. K. Km.; verm. . . 12. Febr. 1823 mit Therese Freiin Andrássy von Erkeserö, geb. . . 19. Nov. 1800, † . . 12. Aug. 1876.
Kinder: 1. † Leo, geb. . . 29. Jan. 1829, † . . 16. Febr. 1886; verm. . . 14. Juli 1870 mit — Pauline Therese Berghofer, geb. . . 4. Juni 1841. [Budapest.]
Sohn: Johann Nepomuk Leo, geb. Fiume 4. Mai 1873. [Budapest.]
2. Johanna, geb. Stuhlweißenburg 24. April 1834; verm. Beczkó 6. Juni 1849 mit Maria Alfred Reviczky von Revisnye, Istvandi und Körmes-Háza. [Beczkó.]

Berg (in Rußland), 1882.

Berg-Schönfeld*.

Evangelisch. — Preußen (Prov. Brandenburg). — Ukermärkischer Uradel; preuß. Gf nach dem Rechte der Erstgeburt aus je adeliger Ehe d. d. Charlottenburg 30. Nov. 1842; der Gfntitel ist

zugleich an den Besitz des 1842 gestifteten Fideikommisses Schönfeld (schon 1375 im Bes. der Fam.) mit Klein-Spiegelberg (zus. 1237 ha), Kr. Prenzlau, geknüpft. — S. den Artikel Berg im Gothaischen Genealog. Taschenbuch der Adeligen Häuser, Bd. III, 1902.

† Karl Ludwig 2. Graf von Berg-Schönfeld, geb. Schönfeld 12. Febr. 1825, † Helgoland 2. April 1900, Fkherr; verm. I) Schönfeld 29. Okt. 1847 mit Klara von Olszewska, geb. . . 20. Nov. 1821, † Berlin 23. Nov. 1882; II) Helgoland 30. Nov. 1884 mit Christiane Simens, geb. Helgoland 23. April 1829, † das. 1. Juni 1899.

Kinder 1r Ehe: 1. Katharina Johanna von Berg, geb. Schönfeld 24. Febr. 1849; verm. Berlin 28. April 1875 mit Aemil Stern, Kgl. preuß. Gen.-Lt. z. D. [Cassel.]

2. Karl Ludwig Hermann Kurd 3. Graf von Berg-Schönfeld, geb. Berlin 25. Febr. 1856, Fkherr, Kgl. preuß. Khr, Polizeipräsident in Cassel und Rittm. a. D.

3. Elisabeth Ludovika von Berg, geb. Berlin 7. Okt. 1857; verm. Berlin 30. Mai 1879 mit Joseph von Fallois, Kgl. preuß. Gen.-Lt. und Kmdr der 29. Div. [Freiburg i. Br.]

4. Karl Ludwig Walther von Berg, geb. Berlin 1. Jan. 1859, Kgl. preuß. Major im 2. GRgt z. F., ERr des Joh.-O.; verm. Berlin 17. Mai 1888 mit — Hedwig Freiin von Wilmowski, geb. Berlin 30. Mai 1866. [Berlin.]
Kinder, von Berg: 1) Karl Ludwig Walther Günther, geb. Berlin 29. Sept. 1889.
2) Klara Anna Hedwig Hertha, geb. Berlin 24. Juli 1893.

5. Elisabeth Anna von Berg, geb. Berlin 16. Okt. 1862; verm das. 16. Okt. 1887 mit Egon Frhrn von Gayl, Kgl. preuß. Gen.-Lt. z. D. [Potsdam.]

Berghe von Trips.

Katholisch. — Preußen (Rheinprov.) und Österreich. — Niederrheinischer Uradel; Reichsgf. d. d. Wien 27. März 1796; kurpfalzbayer. Anerkennung 3. April 1805; immatrikuliert im Kgr. Bayern bei der Gfnklasse 24. Nov. 1813; preuß. Anerkennung des Gfnstandes durch Min.-Reskr. d. d. Berlin 19. Okt. 1826. — Besitz: Das Fideikommiß (seit 1840) Hemmersbach, Kr. Bergheim, und Juntersdorf, Kr. Düren, Rheinprov. — Stammreihe im Jahrg. 1870, S. 103.

† Clemens August Graf Berghe von Trips, geb. . . 27. April 1789, † . . 1. Okt. 1850, Kgl. bayer. Km. und Oberst a. D.; verm. . . 2. Aug. 1812 mit Friederike Marie Pauli, geb. . . 13. Okt. 1789, † . . 1. Okt. 1850.

Söhne: 1. † Eduard Franz Oskar Klemens, geb. . . 14. April 1814, † . . 14. Okt. 1856, Fkherr, Kgl. preuß. Lt. a. D.; verm. Jsny 15. Sept. 1846 mit Bertha Gfin Quadt-Wykradt zu Jsny, geb. Jsny 7. Mai 1816, † Düsseldorf 7. Febr. 1899.
Kinder: 1) Anna Maria Franziska Huberta, geb. . . 4. Okt. 1848. [Bonn.]
2) Clemens Maximilian Hubertus Maria, geb. . . 29. Juni 1850, Fkherr, Kgl. preuß. Khr und OLt. a. D.; verm. Obsinnig 9. Juli 1889 mit — Eugenie Freiin von Fürstenberg a. d. H. Stammheim, geb. Obsinnig 14. Juni 1871 (s. den Artikel Fürstenberg in diesem Taschenbuch). [Burg Hemmersbach.]
Kinder: (1) Bertha Clementine Maria Anna, geb. Hemmersbach 16. Aug. 1890.
(2) Margarete Maria Aloysia Leopoldine Huberta, geb. Obsinnig 3. Sept. 1891.
(3) Anna Maria Gisberta Aloysia Huberta, geb. Hemmersbach 6. Sept. 1892.
(4) Eduard Ignaz Adolf Hubertus Marie, geb. Hemmersbach 5. Nov. 1893.
(5) Augusta Maria Wilhelmine Huberta, geb. Hemmersbach 25. Mai 1895.
(6) Paula Eugenia Aloysia Huberta Maria, geb. Hemmersbach 29. Mai 1898.
(7) Leonie Aloysia Hubertina Maria Anna, geb. Hemmersbach 23. Juli 1899.

(8) Friedrich Gisbert Ignaz Maximilian Hubertus Maria, geb. Hemmersbach 23. Mai 1901.
(9) Maximilian Clemens Maria Hubertus, geb. Hemmersbach 8. Juli 1902.
(10) Elisabeth Clementine Huberta Maria, geb. Hemmersbach 20. Juni 1904.
3) Mechthildis Ottolina Johanna Maria Huberta, geb. . . 24. Mai 1853, ED. des Kgl. bayer. Theresien-O.; verm. Hemmersbach 26. Febr. 1878 mit Dietrich Gfn Wolff-Metternich zur Gracht, Herrn auf Satzvey, Kgl. preuß. Khrn und OLt. a. D. [Burg Satzvey, Kr. Euskirchen.]

2. † Maximilian Joseph Clemens, geb. . . 2. März 1817, † . . 19. Sept. 1884, K. u. K. Oberst a. D.; verm. . . 12. April 1847 mit Sidonia von Kottowitz, Edler von Kortschack, geb. . . 30. Juni 1823, † Wien 21. April 1885.
Kinder: 1) Maximiliana, geb. . . 31. Aug. 1848. [. . .]
2) Clemens, geb. Elmshorn, Holstein, geb. 12. Sept. 1852, Beamter der Österr. Südbahngesellschaft; verm. Aussig 26. Nov. 1878 mit — Eugenia Sylvia Karolina Edler von Wölfel, geb. Laibach 26. Nov. 1855. [. . .]
Sohn: Richard, geb. . . Sept. 1881. [. . .]
3) Sidonia, geb. . . 7. Dez. 1856. [. . .]

3. † Otto Maximilian Joseph Clemens, geb. . . 1. Okt. 1821, † . . 4. März 1882, Kgl. bayer. OLt. à la suite; verm. . . 12. März 1857 mit — Albertine Freiin von der Rhoer, geb. . . 12. Jan. 1831. [Haus Ossenberg.]
Kinder: 1) Luitpold Albert Maximilian Otto, geb. . . 2. Jan. 1858. [. . .]
2) Karl Otto Albert Hubert, geb. . . 2. Jan. 1859, Kgl. preuß. Rittm. und Esk.-Chef im Kür.-Rgt Nr. 8. [Deutz.]
3) Maria Bertha Elekta Ottilia, geb. . . 16. Juli 1860.
4) Anna Maria Karoline Kasparina, geb. . . 22. Febr. 1869.
5) Maria Josepha Bertha, geb. . . 26. Aug. 1873.

Berlepsch *.

Evangelisch. — Preußen (Prov. Hessen-Nassau). — Niedersächsisch-hessischer Uradel; preuß. Gf nach dem Rechte der Erstgeburt d. d. Berlin 27. Aug. 1869; der Gftitel ist zugleich mit dem Besitz des Majorats Berlepsch verknüpft. Durch A. K.-O. d. d. Neues Palais bei Potsdam 18. Sept. 1878 ist den Nachgeborenen des 1. Gfn (s. unten) die Führung des Frhrntitels gestattet. — Besitz: Das am 3. Sept. 1859 errichtete Majorat Berlepsch, bestehend aus Berlepsch-Hübenthal, Ellerode, Neuenrode, Freudenthal, Fahrenbach, Dohrenbach und Albshausen (zus. 1487 ha), Kr. Witzenhausen. — Der Familienverband, dessen Vorstandsmitglieder die drei Majoratsbesitzer (s. auch die Freiherren) sind, hält jährlich einen Familientag ab. — S. den gleichnamigen Artikel im Taschenbuch der Freiherrl. Häuser, insbesondere Jahrg. 1887, S. 49, und Jahrg. 1875, S. 80, und im Gothaischen Genealog. Taschenbuch der Adeligen Häuser, Bd. V, 1904.

† Friedrich Ludwig Karl Hans 1. Graf von Berlepsch, geb. Langensalza 17. Febr. 1821, † Berlepsch 2. Sept. 1893, Majoratsherr, Erbkm. in Kurhessen, OVorsteher der ritterschaftl. Stifter Kaufungen und Wetter, ERr des Joh.-O.; verm. Cassel 16. April 1848 mit Johanna Margarete Theodore Koch, geb. Cassel 26. April 1829, † Hübenthal bei Gertenbach 27. Juni 1902.

Söhne: 1. Hans Hermann Carl Ludwig 2. Graf von Berlepsch, geb. Fahrenbach 29. Juli 1850, Majoratsherr, Erbkm. in Kurhessen, ERr des Joh.-O.; verm. Bonn 8. Aug. 1881 mit — Emma Caroline Wilhelmine von Bülow, geb. Braunschweig 8. Juni 1855. [Schloß Berlepsch bei Witzenhausen.]
Kinder, Freiherren und Freiinnen von Berlepsch: 1) Karl Adolf Wilhelm Otto, geb. Münden 15. Mai 1882. [. . .]
2) Anna Johanna Margarete, geb. Münden 9. Juni 1883.
3) Johanna Caroline Paula, geb. Münden 11. Nov. 1884.
4) Adolf Wilhelm Bernhard Rudolf, geb. Münden 27. Aug. 1888.

Digitized by Google

5) Margarete Fanny Helene, geb. Münden 12. April 1890.
6) Else Marie Bertha Ferdinandine, geb. Münden 21. Mai 1893.
7) Sitta Marianne Clara Bertha Freya, geb. Berlepsch 13. Juni 1896.

2.† Otto Heinrich Wilhelm Freiherr von Berlepsch, geb. Cassel 22. Jan. 1852, † Berlin 7. Mai 1899, Kgl. preuß. Rittm. a. D.; verm. Berlin 4. Juni 1880 mit — Margarete von Oertzen, geb. Brunn 14. Nov. 1860. [Berlin.]

Sohn: Hans Karl Heinrich Ludwig Freiherr von Berlepsch, geb. Cassel 25. April 1881. [. . .]

Berlichingen.

Evangelisch. — Baden und Württemberg. — Uradel der fränkischen Reichsritterschaft, Kantons Ottenwald, sowie des schwäbischen Kantons Kraichgau; württemb. Gf. d. d. . . 17. Juli 1859; österr. Prävalierung d. d. . . 17. Sept. 1859. — Beschreibung des Wappens im Jahrg. 1859, S. 77. — Über die Geschichte der Familie und die Stammreihen s. Taschenbuch der Freiherrl. Häuser, Jahrg. 1849, S. 30, und Jahrg. 1859, S. 37.

† Friedrich Wolfgang Götz Graf von Berlichingen, geb. Mannheim 26. Juni 1826, † Heidelberg 23. Mai 1887, Grundherr von Helmstadt und Neunstetten, Ghzgt. Baden, Herr auf Rossach, Halsberg und Neuhof, Kgr. Württemberg, K. u. K. Km. und Major a. D.; verm. Mannheim 5. März 1856 mit Ebba Gfin von Sparre-Kroneberg, geb. Mannheim 6. Mai 1836, † Karlsruhe 13. März 1904.

Kinder: 1. Emma Pauline Ebba, geb. Mannheim 28. Nov. 1856; verm. Karlsruhe 28. Sept. 1875 mit Wilhelm von der Schulenburg, Hzgl. sachsen-altenb. Khrn und OHofmarschall, Exz., Kgl. preuß. Major a. D. [Altenburg.]

2. Götz Maximilian Erich, geb. Mannheim 4. Nov. 1857, Majorats- und Grundherr von Helmstadt, Kr. Heidelberg, und Neunstetten, Kr. Mosbach, Ghzgt. Baden, Kgl. preuß. Lt. a. D. [Helmstadt.]

3. Charlotte Anna Ebba, geb. Mannheim 18. Aug. 1863; verm. Karlsruhe 24. Nov. 1883 mit Hans Frhrn von Palm, Fkherrn auf Lauterbach, Kgr. Sachsen, K. u. K. Rittm. a. D. [Schloß Lauterbach bei Großenhain.]

4. Erich Gustav Karl Joseph Götz, geb. Mannheim 2. Nov. 1867, Herr auf Rossach, Halsberg und Neuhof, Jagstkreis, Kgr. Württemberg, Kgl. württemb. Rittm. der Res. des Ul.-Rgts Nr. 19, EHr des Joh.-O. [Rossach und Stuttgart.]

Bernstorff.

Evangelisch-lutherisch und evangelisch. — Preußen, beide Mecklenburg und Dänemark. — Mecklenburgischer Uradel; Reichsfrhr. d. d. Wien 8. Okt. 1715; dän. Gf. d. d. Christiansborg 14. Dez. 1767 (für die Brüder Andreas Gottlieb und Johann Hartwig Ernst — letzterer † ohne männliche Erben — Frhrn von Bernstorff); des erstgenannten zwei Söhne stifteten die beiden Linien. — Besitz: a) Die von Andreas Gottlieb Frhrn von Bernstorff 1720 gestifteten und nach dessen Tode im Jahre 1726 (zugleich mit einer von ihm 1724 begründeten Familienstiftung, beneficium femininum et ad studia juvenum) in Kraft getretenen Fideikommisse Gartow (7251 ha) in den Kr. Lüchow und Osterburg; b) Wotersen, Kr. Hzgt. Lauenburg; c) Stintenburg, Kr. Hzgt. Lauenburg; d) Dreilützow und Harst, Mecklenb.-Schw.; e) Wedendorf und Hundorf, Mecklenb.-Schw.; f) Bernstorf (seit ca 1167 im Bes. der Fam.) und Hanshagen, Mecklenb.-Schw.; g) Alt-Karin, Mecklenb.-Schw.; h) Quaden-Schönfeld, Mecklenb.-Str. — Seit Stiftung der Fideikommisse sub a) u. b) besteht ein Familienverband, der zu unbestimmten Zeiten Familientage abhält. Die Familienstiftung wird verwaltet von dem senior familiae, z. Zt. Gf Andreas, Herrn auf Wedendorf, dem Bes. von Wotersen, z. Zt. Gf Hugo, und dem Bes.

von Gartow, z. Zt. Gf Günther; als Inspektor fungiert Wilhelm von Bernstorff in Gretesmühlen, Ghzgl. mecklenb. Amtshptm.

I. Linie: Gartow.

Stifter: Gf Joachim Bechtold, geb. 21. April 1734, † 3. Dez. 1807.

† Ernst Graf von Bernstorff, geb. Gartow 12. Juli 1768, † das. 2. Mai 1840; verm. Berlin 24. Juni 1801 mit Amerika Riedesel Freiin zu Eisenbach, geb. New York 7. März 1780, † Wedendorf 17. Mai 1856.

Söhne: 1. † Bechtold Christian August, geb. Berlin 25. Okt. 1803, † Gartow 25. Juni 1890, Fkherr und erbl. Mitgl. der Ersten Kammer der hannov. Ständeversammlung, Mitgl. des hannov. Staatsrats und Ldrat a. D., ERr des Joh.-O.; verm. Lauterbach, Hessen, 6. Dez. 1828 mit Thekla Freiin von Bibra, geb. Romrod, Hessen, 6. Nov. 1810, † Gartow 16. Febr. 1884.

Kinder: 1) † Christian Joachim Hugo Friedrich Karl, geb. Wedendorf 31. Mai 1834, † Gartow 22. Juli 1901, Fkherr, vorm. Kgl. hannov. Rittm. im Gen.-Stab; verm. Cannstatt 4. Aug. 1863 mit Adelheid Freiin von dem Bussche-Ippenburg gen. von Kessell, geb. Hackhausen 7. Dez. 1837, † Gartow 9. Nov. 1900.

Kinder: (1) Christian Günther, geb. Hannover 14. Mai 1864, Fkherr auf Gartow, Ghzgl. mecklenb. Amtsverwalter a. D., OLt. der Ldw.-Inf. 1. Aufgebots, ERr des Joh.-O.; verm. Hohnhorst, Kr. Celle, 28. Juli 1896 mit — Anna Eleonore von Hohnhorst, geb. Bergen bei Celle 15. Sept. 1869. [Gartow, Schloß.]

(2) Andreas Gottlieb, geb. Bernstorf 26. Jan. 1867. [Quarnstedt b. Gartow.]

(3) Hedwig Auguste, geb. Ventschow 22. Febr. 1868; verm. Jersbeck 27. Okt. 1893 mit Wilhelm von Jagow, Deichhptm, Kgl. preuß. OLt. der Ldw.-Kav. 2. Aufgebots. [Schnackenburg a. d. Elbe.]

(4) Marie Henriette Margarete Klara, geb. Dobbertin 10. Nov. 1870. [Quarnstedt bei Gartow.]

2) Marie Charlotte Amalie Henriette, geb. Berlin 26. Febr. 1837; verm. Gartow 23. Juni 1857 mit Georg Frhrn von Rotenhan, Herrn auf Neuenhof, Ghzgl. sächs. OKhrn und WGRat. [Neuenhof bei Eisenach.]

3) Luise Hedwig Auguste, geb. Gartow 3. Okt. 1838; verm. das. 9. Jan. 1866 mit Rudolf Gfn Finck von Finckenstein, † Reitwein 19. Mai 1886, Herrn auf Reitwein. [Reitwein bei Frankfurt a. d. O.]

4) Hartwig Arthur Berthold Eduard, geb. Berlin 21. Jan. 1842, Herr auf Jasebeck, Kr. Dannenberg, Prov. Hannover, Ldschaftsrat des Fstt. Lüneburg, Mitgl. des Deutschen Reichstags; verm. I) Wake 11. Jan. 1870 mit Charlotte Freiin von Wangenheim a. d. H. Burg-Wake, geb. . . 7. Febr. 1851, † Gartow 22. Sept. 1879; II) Gartow 25. Okt. 1887 mit — Alma Freiin von Wangenheim, geb. Hannover 8. Mai 1864 (kath. seit 1897). [Moritzberg bei Hildesheim.]

Kinder: a) 1r Ehe: (1) Georg-Ernst August, geb. Gartow 5. Okt. 1870, Herr auf Wehningen, Kr. Bleckede, Dr. jur., Ghzgl. mecklenb.-str. Jägerm. und Lt. der Res. des Drag.-Rgts Nr. 17; verm. Köln a. Rh. 12. Jan. 1899 mit — Marie Emma Adele Wilhelmine Rautenstrauch, geb. Köln a. Rh. 25. März 1876. [Neustrelitz und Wehningen bei Dömitz.]

Kinder: a. Dorothee, geb. Neustrelitz 28. Nov. 1900.
b. Bechtold, geb. Neustrelitz 16. April 1902.

(2) Marie Amalie, geb. Gartow 8. April 1872; verm. Schiermonikoog, Niederl., 20. Sept. 1895 mit Karl Frhrn von dem Bussche-Münch, † Hannover 8. Febr. 1900 (s. den Artikel Busssche-Ippenburg ꝛc. in diesem Taschenbuch). [Benkhausen bei Gestringen, Westf.]

(3) Charlotte Anna Luise, geb. Gartow-Forsthof 17. Sept. 1879; verm. Benkhausen 28. Nov. 1902 mit Eberhard von Plato, Herrn auf Obergut Grabow, Kr. Lüchow.

— b) 2r Ehe: (4) Christian Andreas, geb. Wehningen 16. Dez. 1889.
(5) Elisabeth, geb. Schiermonikoog, Niederl., 22. Sept. 1899.
(6) Thekla, geb. Himmelsthür 16. Juli 1901.
(7) Johann Hartwig, geb. Moritzberg 30. Nov. 1902.

5) Emma Frieda Klementine Karoline, geb. Gartow 7. Febr. 1844. [Gartow.]

6) † Christian Karl Wilhelm Albrecht, geb. Gartow 4. April 1846, † Andernach 5. März 1886, Kgl. preuß. OLt. a. D.; verm. Irmelshausen 7. Sept. 1872 mit — Luise Freiin von Bibra, geb. . . 8. Jan. 1850, Erz., vorm. OHofm. J. K. H. der Frau Przssin Friedrich Leopold von Preußen. [Wurchow, Pomm.]

7) Eberhard Friedrich Ferdinand Theodor Ernst, geb. Gartow 28. Jan. 1848, Ghzgl. mecklenb.-str. Forstm. in Hinrichshagen, Kgl. preuß. OLt. a. D.; verm. Wake 22. Juli 1879 mit — Elisabeth Freiin von Wangenheim a. d. H. Burg-Wake, geb. Hannover 28. Dez. 1852, Schwester seiner † Schwägerin.
Kinder: (1) Siegfried Kreuzwendedich, geb. Hinrichshagen 3. Okt. 1882, stud. jur. [Rostock.]
(2) Thekla Veronika, geb. Hinrichshagen 15. Juni 1884.

8) Eleonore Anna Marie Luise, geb. Gartow 5. Jan. 1855; verm. das. 12. Dez. 1888 mit Werner von dem Knesebeck, Herrn auf Corvin, Kr. Lüchow.

2. † Arthur Friedrich Karl, geb. Berlin 21. Febr. 1808, † Wedendorf 8. April 1897, Herr auf Wedendorf, Hundorf, Bernsdorf, Hanshagen und Alt-Karin, Ghzgt. Mecklenb.-Schw., und Quadenschönfeld, Ghzgt. Mecklenb.-Str., Ghzgl. mecklenb.-schw. Ldrat, Kgl. preuß. Khr und Leg.-Rat a. D.; verm. Dresden 16. Mai 1835 mit Friederike Auguste Marie Crescentia von Miltitz, geb. Dresden 5. Mai 1815, † Wedendorf 10. April 1880.
Kinder: 1) Andreas Gottlieb Karl Ernst, geb. Berlin 20. März 1837, Fkherr auf Wedendorf und Hundorf; verm. Dreilützow 1. Okt. 1867 mit — Klothilde Gfin von Bernstorff, geb. . . 9. Jan. 1843 (s. II. 2.). [Wedendorf.]
Töchter: (1) Hermine Friederike Auguste Henriette Klara Anna, geb. Alt-Steinhorst 22. Okt. 1868.
(2) Margarete Ida Agnes Christiane Amélie Karoline, geb. Alt-Steinhorst 27. April 1870; verm. Ludwigslust 15. Juni 1889 mit Leopold von Buch, Kgl. preuß. Oberstlt., Kmdr des 2. württemb. Drag.-Rgts Nr. 26. [Stuttgart.]
(3) Ida Christiane Hermine Hedwig Adelgunde, geb. Alt-Steinhorst 19. Aug. 1871; verm. Ankershagen 7. Febr. 1896 mit Hans von Schwerin, Herrn auf Spantekow, Kgl. preuß. Lt. a. D. (s. den Artikel Zieten-Schwerin in diesem Taschenbuch). [Burg Spantekow, Kr. Anklam.]
(4) Elisabeth Bertha Ferdinande Joachime, geb. Alt-Karin 16. April 1873; verm. Wedendorf 7. Juli 1899 mit Jürgen von Flotow, Herrn auf Stuer-Vorwerk, Mecklenb.-Schw., OLt. der Res. des Drag.-Rgts Nr. 17. [Stuer-Vorwerk.]
(5) Sophie Therese Albertine Gertrud Karoline, geb. Alt-Karin 19. April 1876, HofD. J. K. H. der Ghzgin Alexandra von Mecklenb.-Schw. [Schwerin.]
(6) Auguste Frieda Viktoria, geb. Wedendorf 1. Sept. 1882.

2) † Werner Joachim Harry, geb. Berlin 4. März 1839, † Berlin 8. März 1890, Herr auf Bernstorf und Mitbes. von Hanshagen, Ghzgl. mecklenb.-schw. Khr; verm. Eisenbach 25. Okt. 1866 mit — Elisabeth Riedesel Freiin zu Eisenbach, geb. . . 10. Juni 1844, EStiftsD. des Kgl. bayer. St. Anna-O. in München. [Ostorf bei Schwerin.]
Kinder: (1) Hermann Arthur Ludwig Andreas Berthold Wilhelm, geb. Ludwigslust 15. Okt. 1867, Fkherr auf Bernstorf und Hanshagen, Ghzgl. mecklenb.-schw. Khr, Kgl. preuß. Lt. der Res. des 2. GDrag.-Rgts; verm. Dudinghausen 11. Okt. 1899 mit — Else von Viereck, geb. Parchim 10. April 1874. [Bernstorf.]
Söhne: a. Christian Günther Ernst Gustav, geb. Bernstorf 17. März 1902.
b. Hans Joachim, geb. Bernstorf 23. März 1904.
(2) Andreas Christian August Bechtold Georg, geb. Ludwigslust 14. Okt.

1868, Ghzgl. mecklenb.-schw. Khr, Kgl. preuß. Rittm. der Ref. des Rgts der Gardes du Corps; verm. Kautzemünde, Kurland, 19. Nov. 1902 mit — Hertha Freiin von Thüngen, geb. Würzburg 15. Mai 1875. [Schwenzin bei Waren, Mecklenb.-Schw.]

(3) Anna, geb. Ludwigslust 5. Juni 1871, ED. des Kgl. bayer. Theresien-O.; verm. Eisenbach 6. Nov. 1900 mit Ernst Frhrn von Grunelius, Kgl. bayer. Leg.-Sekr. bei der Gesandtsch. in Rom.

(4) Dorothea Hedwig Sophia Therese, geb. Bernstorf 16. Mai 1874; verm. das. 22. März 1895 mit Ernst von Maltzan, Frhrn zu Wartenberg und Penzlin, Kgl. preuß. Rittm. und Esk.-Chef im Ul.-Rgt Nr. 9. [Demmin.]

(5) Helmine Anna Karoline Margarete Klothilde, geb. Bernstorf 9. Sept. 1875; verm. das. 21. Juli 1899 mit Werner Frhrn von Müffling, sonst Weiß gen., Kgl. preuß. OLt. im 3. GRgt z. F. [Berlin.]

3) Bechtold Ernst Christian, geb. Berlin 27. Dez. 1840, Fkherr auf Beseritz, Mecklenb.-Str., Dr. jur., Ghzgl. mecklenb.-str. Khr und Reg.-Rat a. D.; verm. Doberan 20. Sept. 1867 mit — Elisabeth von Arnim a. d. H. Lieblingshof, geb. . . 16. Okt. 1843. [Beseritz.]

Kinder: (1) Auguste (Udi) Sophie Karoline Theodore, geb. Schwerin 25. Juli 1868; verm. Wedendorf 29 Aug. 1890 mit Ludolf Frhrn von Maltzan, Herrn auf Peckatel, Ghzgl. mecklenb.-schw. Khrn.

(2) Hedwig, geb. Schwerin 9. Juni 1870.

(3) Ludwig Joachim Andreas Adolf Viktor, geb. Doberan 4. Juli 1871, Herr auf Klein-Pritz, Mecklenb.-Schw., Lt. der Ref. des Drag.-Rgts Nr. 17.

(4) Marie Luise, geb. Neustrelitz 21. Aug. 1873; verm. Beseritz . . Sept. 1900 mit Wilhelm von Stumpfeld, Kgl. preuß. Lt. der Ref. des Ul.-Rgts Nr. 9. [Daskow, Pomm.]

4) † Bechtold, geb. Berlin 20. Febr. 1842, † Alt-Karin 6. Sept. 1895, Mitbes. von Alt-Karin; verm. Doberan 31. Mai 1872 mit — Karoline von Arnim a. d. H. Lieblingshof, geb. . . 16. Okt. 1843, Zwillingsschwester seiner Schwägerin (s. oben). [Alt-Karin bei Gerdshagen.]

Sohn: Werner Karl Ulrich Ernst August, geb. Alt-Karin 11. April 1886, Fkherr auf Alt-Karin, Ghzgt. Mecklenb.-Schw.

5) Auguste Margarete, geb. Wedendorf 13. April 1843, Herrin auf Grambow, Mecklenb.-Schw.; verm. Wedendorf 23. Juni 1865 mit August von Passow, † Grambow 30. April 1884, Ghzgl. mecklenb.-schw. Khrn und Stallm. [Grambow.]

6) Hans Karl Gottfried, geb. Wedendorf 10. Aug. 1846; verm. . . 14. Juni 1882 mit — Anna Amalie Dorothea Hermine Giesecke, geb. Jena 26. Dez. 1859. [Groß-Lichterfelde.]

Kinder: (1) Hedwig Eleonore Karoline Bertha Adolfine Babette, geb. Würzburg 21. Okt. 1882.

(2) Ferdinand Edmund Hans August Percy, geb. Würzburg 19. Mai 1884 [. . .]

(3) Angelo, geb. Würzburg 2. Febr. 1886.

(4) Anastasia Carola Margarete Christel Helene, geb. Bodanswart, Kantor Thurgau, 17. Juni 1891.

(5) Georg Andreas Eduard Albert Theophile, geb. München 22. Okt. 1896.

7) Therese Ferdinandine Anna Marie, geb. Wedendorf 27. Sept. 1852; verm. das. 24. Juni 1881 mit Friedrich Riedesel Frhrn zu Eisenbach † Lauterbach 18. Jan. 1904, Kgl. preuß. Major a. D. [Lauterbach, Ghzgt. Hessen.]

8) Ernst Eugen Hartwig Werner, geb. Wedendorf 17. Okt. 1854, Fkherr auf Quadenschönfeld, Kgl. preuß. OLt. a. D.; verm. Cassel 12. Febr. 1881 mit — Elisabeth Freiin von Lützow gen. von Dorgelo, geb. Nieder-Girbigsdorf 15. Sept. 1858.

Kinder: (1) Arthur Ludwig Eugen Werner Joachim, geb. Cassel 27. Juni 1882, stud. jur. [Heidelberg.]
(2) Ludwig Friedrich Andreas August Carl Hermann, geb. Cassel 24. Juli 1885.
(3) Ernst Eugen Bechtold Ludwig Christian Otto, geb. Cassel 7. Nov. 1887.
(4) Aniela Alice Karoline Elisabeth Hedwig, geb. Hannover 22. Febr. 1889.
(5) Werner Friedrich Bechtold Eberhard Hartwig Hermann, geb. Quadenschönfeld 24. Febr. 1891.
(6) Elisabeth, geb. Quadenschönfeld 18. Nov. 1892.
(7) Christian Wilhelm Karl Julius, geb. Quadenschönfeld 23. Dez. 1895.

II. Linie: Wotersen.

Stifter: Gf Andreas Peter, geb. 28. Aug. 1735, † 21. Juni 1797, dessen Söhne die drei Äste stifteten.

1. Gyldensteen-Wotersenscher Ast.

Stifter: Gf Hans Hartwig, geb. 5. April 1767, † 13. Mai 1791. — Dän. Namen- und Wappenvereinigung mit „Gyldensteen" 21. März 1828 (für Erich Gfn von Bernstorff); desgl. 6. Aug. 1873 (für des ebengen. Erich ältesten Sohn Johann und denjenigen Nachkommen des Mannesstammes, welcher in den Besitz der Lehensgfschaft Gyldensteen gelangen wird). — Besitz: a. Die 8. April 1720 errichtete Lehensgfschaft Gyldensteen mit Sandagergaard, Oregaard, Hugget, Harritslevgaard, Uggerslevgaard, Jerstrup und Eriksholm (zus. 2588 ha), Dänemark, mit einem Kapital von 2 767 892 dän. Kronen; b. die Fkgüter Wotersen und Lanken, Hzgt. Lauenburg, und Hetlingen, Holstein (zus. 2195 ha).

† Erich Andreas Ernst Heinrich Graf von Bernstorff-Gyldensteen, geb. Kopenhagen 26. Juli 1791, † Odense 4. Okt. 1837, Herr der Lehensgfschaft ꝛc., Kgl. dän. Khr, Hofjägerm. und Ldrat; verm. I) .. 25. Jan. 1813 mit Anna Alette Christiane Arctander, geb. ... 12. Okt. 1792, † Wotersen 10. Febr. 1825; II) .. 3. Aug. 1827 mit Charlotte Gfin von Kielmansegg a. d. H. Gülzow, geb. ... 21. Mai 1797, † Lauenburg 11. Sept. 1865.

Söhne 1r Ehe: 1. † Johann Hartwig Ernst, geb. Frederiksborg 18. Jan. 1815, † Wotersen 7. Jan. 1898, Herr der Lehensgfschaft ꝛc., Erb-OJägerm. des Hzgt. Lauenburg, Kgl. preuß. Khr und WGRat, Kgl. dän. Khr und Hofjägerm., RRr des Joh.-O.; verm. Drönnewitz 17. Juli 1844 mit — Anna Gfin von Harden-berg, geb. Drönnewitz 8. Juni 1824. [Hannover.]

Kinder: 1) Helene Adelaide Charlotte, geb. Gyldensteen 11. April 1845; verm. Hannover 20. Juni 1871 mit .. Erbst. [Hannover.]
2) Adele Thekla Luise Georgine Davide, geb. Hannover 29. Jan. 1847; verm. Wotersen 5. Jan. 1866 mit Ernst Frhrn Knigge, Fkherrn auf Endorf ꝛc., Kgl. preuß. Khrn, RRr des Joh.-O. [Endorf.]
3) Hugo Kuno Georg, geb. Wotersen 5. März 1853, Herr der Lehensgfschaft Gyldensteen, Fkherr auf Wotersen, Lanken und Hetlingen, Herr auf Raguth, Mecklenb.-Schw., Erb-OJägerm. des Hzgt. Lauenburg, Ghzgl. mecklenb.-schw. Khr, Zeremonienm. und Major à la suite; verm. Celle 7. Juni 1882 mit — Anna Gfin von Kielmansegg, geb. Celle 5. Dez. 1863. [Raguth, Wotersen und Gyldensteen.]

Kinder: (1) Erich Adolf Ernst, geb. Raguth 26. Juni 1883, stud. jur. [...]
(2) Thora Anna Ella, geb. Raguth 7. Febr. 1886.
(3) Ingeborg Marie Adele, geb. Raguth 15. März 1890.
(4) Helga Adeline Alice, geb. Raguth 5. Okt. 1894.
(5) Hugo Arthur Karl Ernst Hermann, geb. Raguth 24. Febr. 1896.
(6) Anni Helene Ada Emy, geb. Raguth 28. Aug. 1897.

2. † Christian Friedrich Karl, geb. Kopenhagen 22. März 1816, † Plön 27. Jan. 1892, Kais. deutscher Postdirektor a. D.; verm. Plön 21. März 1852 mit Anna Gfin von Luckner, geb. Plön 12. April 1834, † das. 12. Febr. 1892.

Kinder: 1) Heinrich Erich Ferdinand Hugo, geb. Hanredder 11. Dez. 1852. [. ., Amerika.]
2) Anna Aletta Adamine Henriette, geb. Hanredder 13. Mai 1855, erspekt. auf Preetz. [Homburg v. d. H.]
3) Hans Nikolaus Ernst, geb. Hanredder 26. Sept. 1856, Kgl. preuß. Lotterieeinnehmer Kais. deutscher Korvettenkpt. a. D.; verm. I) Plön 30. Juni 1886 mit Henriette Karolina Meta Gerstenberg, geb. Eutin 22. Mai 1864, † Wilhelmshaven 30. Mai 1891; II) Friedenau 11. Dez. 1897 mit — Helene Johanne Adolphine Emilie Rhodius, geb. Berlin 16. Okt. 1866. [Wilmersdorf bei Berlin.]
Kinder: a) 1r **Ehe:** (1) Hans-Christian Gustav Alfred, geb. Wilhelmshaven 27. Aug. 1887.
(2) Elisabeth Anna Luise Ida Alette Lucy, geb. Wilhelmshaven 27. Dez. 1890, erspekt. auf Preetz.
— b) 2r **Ehe:** (3) Dagmar-Karola Elvire Sophie Hedwig Alfreda Brunhilde Marie Erika, geb. Wilmersdorf 7. Juni 1904.
4) Karl Adolf Christian Alexander, geb. Hanredder 11. Okt. 1859, Hptm. und Komp.-Chef im Gren.-Rgt Nr. 89; verm. Schwerin 21. Sept. 1882 mit — Emilie von Mettenheimer, geb. Frankfurt a. M. 6. Juni 1859. [Schwerin.]
Kinder: (1) Karoline Amalie Christiane Anna, geb. Schwerin 16. Juni 1889, erspekt. auf Ütersen.
(2) Christian Friedrich Hermann, geb. Schwerin 26. Juni 1891.
(3) Henriette Agnes Theodore Elisabeth, geb. Schwerin 28. März 1898, erspekt. auf Ütersen.
5) Erich Ulrich Christian August, geb. Bimöhlen 8. März 1861, Kgl. preuß. Hptm. und Komp.-Chef im Inf.-Rgt Nr. 31; verm. Berlin 1. Okt. 1896 mit — Marie Bothe, geb. Fredersdorf 13. Mai 1872. [Altona.]
6) Ernst Ludwig Thomas Sophus, geb. . . 8. Sept. 1867. [St. Cruz das Palmeiras, Brasilien.]

3. † Friedrich Emil Hermann, geb. Frederiksborg 20. April 1818, † Kattrup 30. Okt. 1894, Herr auf Kattrup, Kgl. dän. Hofjägerm.; verm. Lystrup 23. Sept. 1846 mit Christiane Ulrika Christine Katharina von Mylius a. d. H. Rönninge-Sögaard, geb. Lystrup, Seeland, 6. Juli 1817, † Kattrup 24. Nov. 1874, Erbherrin des Mylius-Raschenbergschen Fideikommisses.
Kinder: 1) Ulrich Johann August Graf von Bernstorff-Mylius, geb. Kopenhagen 4. Sept. 1847; folgte am 24. Nov. 1874 seiner Mutter in das Mylius-Raschenbergsche Fideikommiß (241 317 dän. Kronen) [Namen- und Wappenvermehrung mit dän. Patent d. d. Kopenhagen 18. April 1876] Herr auf Kattrup und Flinterupgaard, cand. polit., Kgl. dän. Kbr und Hofjägerm.; verm. St. Egitsborg 10. Okt. 1877 mit — Marie Luise Gfin Raben-Levetzau, geb. Kopenhagen 9. Dez. 1856. [Kattrup bei Jyderup und Kopenhagen.]
Kinder: (1) Friedrich Viktor Ernst, geb. Lekkende 2. Juli 1878, cand. phil., stud. agr., Kgl. dän. Lt. der Ref. des 8. Inf.-Rgts. [Kopenhagen.]
(2) Andreas Peter, geb. Montebello bei Helsingör 10. Juli 1882, stud. agr. [Kopenhagen.]
(3) Magdalene Siegfriede Ulrika Marie, geb. Montebello 25. Febr. 1884, erspekt. auf Vallö.
2) Adeline Charlotte Christiane, geb. Kattrup 27. Juli 1851 [Stuttgart]; verm. Kopenhagen 5. Juni 1894 mit Arel Heinrich Wilhelm Schmettau von Fönß (getrennt 26. Jan. 1898 [Capetown]).
3) Johanna Alma Ulrika, geb. Kattrup 18. Okt. 1854; verm. Helsingör 3. Sept. 1885 mit Georg Juul Kloumann, Arzt. [Ski, Norwegen.]

2. Dreilützow-Stintenburger Ast.

Stifter: Gf Friedrich, geb. 24. Juli 1773, † 3. April 1838.

† Friedrich Graf von Bernstorff, geb. Bernstorf 24. Juli 1773, † . . 3. April

1838, Herr auf Stintenburg, Bernstorf, Dreilützow und Harst, Kgl. dän. Kbr und lauenburg. Ldrat; verm. . . . 23. Mai 1803 mit Ferdinandine Freiin von Hammerstein-Equord, geb. . . 19. Nov. 1783, † . . 24. Febr. 1853.

Kinder: 1. † Hermann Georg August Christian Friedrich Magnus, geb. . . 26. Mai 1804, † . . 22. Juli 1876, Herr auf Dreilützow und Harst, Gbzgl. mecklenb.-schw. Kbr und OJägerm.; verm. . . 5. März 1836 mit Frieda Luise Elisabeth Auguste von Rantzau a. d. H. Pancker und Tralau, geb. . . 23. Juli 1812, † . . 12. Dez. 1861.

Kinder: 1) Klara Luise Eleonore Karoline Adelgunde Klothilde Marianne, geb. . . 17. Jan. 1838, Konventualin des adeligen Klosters in Preetz. [Berlin.]

2) Agnes Ferdinande Adolfine Anna, geb. . . 1. Mai 1840; verm. . . 29. Jan. 1886 mit Karl Frhrn von Rössing, † . . 16. Mai 1902, Kgl. preuß. Major a. D. [Schwartau bei Lübeck.]

3) Klothilde Henriette Karoline Charlotte Marie Christiane, geb. . . 9. Jan. 1843; verm. Dreilützow 1. Okt. 1867 mit Andreas Gfn von Bernstorff, Herrn auf Wedendorf ꝛc. (s. I. Linie). [Wedendorf.]

4) Luise Ida Auguste Albertine, geb. . . 26. Mai 1844, Konventualin des adeligen Klosters in Itzehoe. [. . .]

5) Ferdinandine Thekla Luise Emilie Karoline, geb. . . 14. Juni 1845; verm. Dreilützow 27. Aug. 1875 mit Max Gfn von Hahn, † Grabowhöfe 23. März 1903. [Demzin.]

6) Gertrud Helene Luise Ida Hermine Elisabeth, geb. . . 14. Dez. 1847, Priorin des adeligen Klosters in Utersen.

7) Frieda Marie Sophie Auguste, geb. . . 16. Jan. 1849, Konventualin des adeligen Klosters in Utersen, HofD. J. Durchl. der verw. Fstin zu Schaumburg-Lippe. [Bückeburg.]

8) Auguste Elisabeth Nancy, geb. . . 13. Dez. 1851, Konventualin des adeligen Klosters in Utersen. [Ludwigslust.]

9) Hermann Albrecht Johann Hartwig Ernst Adolf Woldemar Karl, geb. Dreilützow 12. Sept. 1856, Fkherr auf Dreilützow und Harst, Kgl. preuß. OLt. a. D., ERr des Joh.-O.; verm. Kuchelmiß 4. Okt. 1884 mit — Therese Gfin von Hahn, geb. Kuchelmiß 12. Jan. 1866. [Dreilützow bei Wittenburg.]

Tochter: Alette Klara Ferdinandine Mathilde Ernestine, geb. Dreilützow 3. Jan. 1888.

10) Andreas-Gottlieb Sigurd Emil Karl, geb. Dreilützow 4. Sept. 1858, Gbzgl. mecklenb. Rittm. à la suite des mecklenb. Kontingents, ERr des Joh.-O.; verm. Mühlenbeck 4. Dez. 1894 mit — Adele Bertha Antonie Henriette Mary von Behr, geb. . . 27. März 1866, Mitbes. von Mühlenbeck, Mecklenb. [Wernigerode.]

2. † Albrecht, geb. Dreilützow 22. März 1809, † London 26. März 1873, Herr auf Stintenburg und Bernstorf, Kgl. preuß. Kbr und Staatsmin., Kais. deutscher Botschafter, Rr des Schw. AO.; verm. Erdmannsdorf 21. Juli 1839 mit Anna Freiin von Könneritz, geb. . . 23. Mai 1821, † Berlin 10. Sept. 1893, ED. des Kgl. bayer. Theresien-O.

Kinder: 1) Andreas Petrus Albrecht, geb. Berlin 20. Mai 1844, Fkherr auf Stintenburg, Kgl. preuß. Kbr und WGOReg.-Rat und vortr. Rat im Min. der geistl. Angel., RRr des Joh.-O., Kmdr des Deutschen O. (Ballei Utrecht); verm. Bel-Air 6. Sept. 1881 mit — Augusta von Hottinger, geb. Bel-Air bei Vevey 6. Sept. 1860. [Berlin.]

Kinder: (1) Albrecht Theodor Andreas, geb. Berlin 6. März 1890.
(2) Heinrich Eduard Eberhard Hieronymus, geb. Berlin 25. April 1891.
(3) August Viktor Richard, geb. Berlin 21. Juni 1892.
(4) Anna Therese Hedwig, geb. Berlin 30. Jan. 1894, erspekt. auf Preetz.
(5) Luise-Henriette Margarete, geb. Berlin 17. Mai 1897, erspekt. auf Preetz.

2) Friedrich-Wilhelm Otto Richard Fortunato Albrecht, geb. Neapel

8. Dez. 1853, Kgl. preuß. OLt. a. D., Kr des Deutschen O. (Ballei Utrecht) [Kobe, Japan]; verm. Berlin, Mecklenb.-Schw., 15. Febr. 1879 mit Auguste Freiin von Gutschmid, geb. Unwürde bei Löbau 21. März 1853 (gesch. 12. Juli 1889).

3) Viktoria Anna, geb. London 19. Febr. 1857, Konventualin des adeligen Klosters in Preetz. [Potsdam.]

4) Albrecht-Percy Karl Leo Adolf Robert, geb. London 17. Juni 1858, Dr. jur., Kgl. preuß. Polizeipräs. in Potsdam und Rittm. a. D., RRr des Joh.-O.

5) Johann-Heinrich Andreas Hermann Albrecht, geb. London 14. Nov. 1862, Kais. deutscher Botschaftsrat in London, Kgl. preuß. Hptm. der GLdw. der 1. GFeldart.-Rgts, RRr des Joh.-O.; verm. Berlin 14. Nov. 1887 mit — Jeanne Luckemeyer, geb. . . . 13. Dez. 1867.

Kinder: (1) Luise-Alexandra Myrrha Sidonia Anna, geb. Berlin 3. Nov. 1888.

(2) Christian-Günther Joseph Viktor Eduard Albrecht, geb. Berlin 29. März 1891.

3. Ast.

Stifter: Gf Magnus Karl, geb. 18. Juli 1781, † 8. Dez. 1836.

† Magnus Karl Graf von Bernstorff, geb. Dreilützow 18. Juli 1781, † . . 8. Dez. 1836, Herr auf Bernstorf, dän. Khr und Oberst a. D.; verm. . . 25. Juli 1807 mit Josephine Charlotte Luise Gfin von Baudissin a. d. H. Knopp, geb. . . 27. Okt. 1788, † Plön 13. Febr. 1830.

Söhne: 1. † Egmont, geb. . . 15. Juli 1808, † . . 13. Okt. 1879, cand. for., Kgl. dän. Forst- und Jagdjkr; verm. . . 19. April 1837 mit Thusnelda Freiin von Hammerstein-Equord, geb. . . 15. Aug. 1808, † . . 6. April 1867.

Kinder: 1) Magnus Friedrich Adelbert Ludwig Hermann, geb. . . 14. Sept. 1841, Kgl. preuß. Oberstlt. a. D.; verm. I) Goslar 25. April 1872 mit Sophie Karoline Konradine Elise Hennecke, geb. . . 18. Mai 1844, † Stuttgart 2. März 1899; II) . . mit — Anna Zeilbeck, geb. . . 4. Juli 1872. [Hannover.]

Kinder: (1) Arthur Rudolf Adolf Hermann, geb. Sonderburg 10. April 1873, Kgl. preuß. OLt. im GGren.-Rgt Nr. 3; verm. Köln 29. Sept. 1900 mit — Clara Stollwerck, geb. Köln a. Rh. 25. Mai 1879. [Charlottenburg-Westend.]

Söhne: a. Joachim Bechtold Egmont Magnus Petrus, geb. Charlottenburg-Westend 14. Mai 1902.

b. . ., geb. Charlottenburg-Westend 30. Juni 1904.

(2) Bechtold Arthur Wilhelm Hermann, geb. Sonderburg 23. Juli 1876, Herr auf Schwelbeck bei Oldenburg, Holstein, Lt. der Res. des Feldart.-Rgts Nr. 60; verm. Köln a. Rh. 7. Dez. 1901 mit — Martha Stollwerck, geb. Köln a. Rh. 6. April 1876, Schwester der Obigen.

Tochter: Gabriele Agnes Sophie Martha, geb. Neu-Gaarz 23. Aug. 1902.

(3) Anna Thekla Elisabeth Emma, geb. Sonderburg 5. Okt. 1877, erspekt. auf Ütersen, HofD. J. K. H. der Frau Ghzgin von Sachsen. [Weimar.]

2) Elisabeth Thekla Mathilde Irmegard Ferdinandine Adelheid, geb. . . 3. Febr. 1844, Konventualin des adeligen Klosters in Preetz. [Preetz.]

3) Frieda Auguste Klothilde Adolfine, geb. . . 6. April 1849; verm. . . 9. Juli 1881 mit Hans Karl von Reutter, † Teplitz 7. Juli 1898, K. u. K. Obersten a. D. [Preetz.]

2. † Gustav Karl Emil, geb. . . 2. Juli 1811, † . . 27. Nov. 1870, Ghzgl. oldenb. Khr; verm. . . 23. März 1838 mit Marie Gfin von Holstein a. d. H. Neverstorf, geb. . . 11. Sept. 1813, † Kiel 6. Sept. 1896.

Tochter: Fanny Henriette Alwine Isidore, geb. . . 1. Sept. 1840, StiftsD. des adeligen Klosters in Preetz. [Preetz.]

Beroldingen.

katholisch und evangelisch. — Württemberg, Österreich und Ungarn (Kroatien). — Reichsfrhr. 18. März 1623; alte Reichsfrhr. d. d. Wien 1. März 1671; Reichsgf. d. d. Wien 14. Febr. 1800 (für Paul Joseph Franz Salesius Frhrn von Beroldingen). — Stammreihe im Jahrg. 1871, S. 92.

† Paul Joseph Franz Salesius Graf von Beroldingen, geb. . . 19. Mai 1754, † Stuttgart 3. Juli 1831, Kgl. württemb. GRat, Oberstthofm. J. M. der Kgin von Württemberg; verm. I) . . 30. Aug. 1778 mit Marie Josephine Freiin von Schwarzach, geb. . . 7. März 1756, † Ellwangen 6. Sept. 1801; II) Heidelberg 19. März 1802 mit Maximiliane Freiin von Ritter zu Grünstein, geb. Mainz 26. Nov. 1767, † Stuttgart 26. Juli 1851, StaatsD. J. M. der Kgin von Württemberg, StkrD.

Söhne: a) **1r Ehe:** 1. † Klemens Franz, geb. . . 23. März 1791, † Cannstatt 15. Okt. 1864, Kgl. württemb. Khr und OForstm. a. D.; verm. . . 15. Sept. 1823 mit Mauritia Gfin Reuttner von Weyl, geb. . . 2. März 1798, † Stuttgart 9. Jan. 1880.

Söhne: 1) † Cäsar Paul Eugen, geb. . . 9. Juli 1824, † Stuttgart 18. Mai 1878, Herr auf Horn, Kgl. württemb. Gen.-Major, Adj. und Hofmarschall, Rr des Kgl. bayer. St. Georg-O.; verm. Wien 30. April 1857 mit Luise Gfin zu Lodron-Laterano, geb. Wien 1. Okt. 1835, † das. 9 Mai 1892, StkrD.

Kinder: (1) Konstantin Joseph Klemens, geb. . . 24. Mai 1858, Kgl. preuß. Major beim Stabe des 2. GÜL.-Rgts, Rr des Kgl. bayer. St. Georg-O.; verm. Stuttgart 25. Nov. 1880 mit — Mary Kaupe, geb. New York 16. Sept. 1862. [Berlin.]

Kinder: a. Marie Luise, geb. Ludwigsburg 19. Nov. 1881; verm. Berlin 16. Jan. 1902 mit Friedrich Gfn Larisch von Moennich, K. u. K. Km. und Leg.-Sekr. bei der Gesandtsch. in Bukarest.

b. Cäsar Joseph Ernst Alexander Hektor, geb. Ludwigsburg 12. Dez. 1882, Kgl. preuß. Lt. im Leibgarde-Hus.-Rgt. [Potsdam.]

c. Vriska Felicitas Anna Luise, geb. Stuttgart 19. Okt. 1885.

d. Ulrich, geb. Berlin 17. Dez. 1892.

(2) Karoline Luise Maria Elisabeth, geb. Stuttgart 18. Dez. 1859 [Stuttgart]; verm. . . 2. Juni 1879 mit Erwin Frhrn Seutter von Lötzen (luth.; gesch.).

2) Franz Joseph Karl Klemens, geb. . . 7. Juni 1826, Fkherr auf Schönbichl, Aggstein, Seyring und Helma, RÖsterr., Mitbes. von Horn, K. u. K. Km. und Hptm. a. D.; verm. . . mit — Maria Theresia Révay, geb. . . 17. Sept. 1833. [Wien.]

Tochter: Gisela Maria Theresia, geb. Wien 5. Juli 1859; verm. Schönbichl 17. Sept. 1883 mit Gustav Gfn von Vetter und Herrn von der Lilie, K. u. K. Hptm. im Kriegsarchiv. [Wien.]

3) † Klemens Joseph Leopold, geb. . . 23. Juni 1828, † Stuttgart 29. Dez. 1884, Kgl. württemb. Oberst a. D.; verm. Hochberg 20. Juni 1876 mit Alexandrine Freiin von Hügel, geb. . . 3. Aug. 1843 (evang.), † Hochberg 10. Aug. 1903.

Söhne (evang.): (1) Alexander Klemens Karl Moritz, geb. Hochberg 17. Mai 1877; verm. New York 3. Febr. 1904 mit — Margot Stone, geb. . . [. ., Amerika.]

(2) Egon Julius, geb. Hochberg 24. Sept. 1885, Kgl. württemb. Fähnr. im Feldart.-Rgt Nr. 29. [Ludwigsburg.]

4) Joseph Karl, geb. . . 28. Aug. 1833, Mitbes. von Horn, K. u. K. Km. und Gen.-Major; verm. . . mit — Ludowika Maria Josepha Winkler, geb. . . 12. Nov. 1859. [Wien.]

Sohn: Oskar Ludwig Joseph Karl, geb. . . 25. Juli 1893.

5) Alfred Maximilian, geb. . . 28. Okt. 1836, Mitbes. von Horn, Kgl. württemb.

Rittm. à la suite d. A. [Stuttgart]; verm. . . mit — Katharina Dorothea Vogel, geb. Darmſtadt 31. Mai 1839. [. . .]

Kinder: (1) Alfred, geb. . . 5. Dez. 1863. [St. Louis.]

(2) Helene Joſephine Anna, geb. . . 18. Sept. 1868; verm. . . mit John F. Betz, Großinduſtriellem. [Philadelphia.]

(3) Franz Hektor, geb. . . 3. März 1873. [New York.]

— b) 2r **Ehe**: 2. † Paul Ignaz Joſeph, geb. Ellwangen 29. Juli 1804, † Ratzenried 3. April 1875, Herr auf Ratzenried, Kgl. württemb. Khr; verm. Stuttgart 5. Nov. 1831 mit Charlotte Freiin Varnbüler von und zu Hemmingen geb. Hemmingen 5. Okt. 1810, † Hohenſtein 13. Mai 1868, StkrD.

Kinder: 1) Iſabella Sophie Karoline, geb. Abtsgmünd 19. Febr. 1834; verm. Ratzenried 3. Febr. 1863 mit Franz Frhrn von Schütz-Pflummern, † Hohenſtein 19. Nov. 1903, Kgl. württemb. Khrn. [Schloß Hohenſtein, OAmt Beſigheim.]

2) † Paul Max Franz Karl Hektor, geb. Abtsgmünd 6. Juni 1835, † Graz 15. Nov. 1899; verm. . . 1. Dez. 1866 mit — Natalie Pálffy von Felſö-Pálffy, geb. . . 1. Mai 1832, Herrin auf Ljubescica, Kroatien [Warasdin.]

Söhne: (1) Sigmund Mathilde, geb. Slanje 9. März 1869, K. u. K. Rittm. im Drag.-Rgt Nr. 2. [Struſów.]

(2) Erwin Alfred, geb. Slanje 12. Febr. 1870, Kgl. ungar. OLt. im Honvéd-huſ.-Rgt Nr. 10. [Warasdin.]

(3) Ivo Emmerich, geb. Slanje 29. Febr. 1872, K. u. K. OLt. im Div.-Art.-Rgt Nr. 39. [Warasdin.]

3) Charlotte Erneſtine Mathilde, geb. . . 18. Aug. 1842, StkrD. [Ratzenried.]

4) Franz Max Ernſt Götz, geb. . . 16. Jan. 1846, Herr auf Ratzenried, OAm. Wangen, Kgl. württemb. Khr; verm. Hagenau 16. Juli 1879 mit — Mari Freiin von Handel, geb. Wien 15. Febr. 1857.

Töchter: (1) Maria Immakulata Emma Mathilde Flora Charlotte, geb. Stuttgart 28. April 1880; verm. Ratzenried 28. April 1902 mit Anton Gf von Waldburg zu Zeil und Trauchburg (ſ. Goth. Hofkalender II. Abt.). [Neu-Trauchburg bei Isny.]

(2) Olga Maria Honorine, geb. Stuttgart 30. Jan. 1882; verm. Ratzenried 12. Nov. 1902 mit Guſtav Frhrn von Gemmingen-Hornberg, Kgl. württemb. OLt. im Ul.-Rgt Nr. 21. [Ludwigsburg.]

(3) Gabriele Marie Flora, geb. Ratzenried 19. Aug. 1883.

5) Maria, geb. Ratzenried 2. Aug. 1853. [Ratzenried.]

Bethlen von Bethlen, 1872.

Bethuſy-Huc.

Evangeliſch. — Preußen. — Urſprüngl. als d'Huc (de Naubert) im Languedoc; kurpfälz. (im Diplom aber als „Reichsgraf" bezeichneter) Gf. d. d. Schwetzingen 18. Sept. 1773 (v. Kurfſtn Karl Theodor von der Pfalz); preuß. Genehmigung, ſich Graf von „Bethuſy-Hu zu nennen (ſtatt Huc von Bethuſy) d. d. Berlin 27. März 1859. — Stammreihe im Jah 1877, S. 83.

† Ernſt-Philipp Karl Eliſabeth Graf von Bethuſy-Huc, geb. . . 1. Feb 1761, † Ratibor 10. Dez. 1831, Kgl. preuß. Khr; verm. Blottnitz 19. Sept. 17 mit Anna Gfin von Poſadowsky-Wehner, geb. . . 22. Okt. 17 † Bankau 31. Dez. 1836.

Söhne: 1. † Heinrich Sigismund, geb. . . 2. März 1789, † . . 4. Juni 18 Kgl. preuß. Rittm. a. D.; verm. 1) Nieder-Stradam 2. April 1823 mit Cha

lotte Henriette Amalie von Bosse, geb. Prausnitz 26. März 1799, † Bankau 26. Jan. 1830; II) Mittel-Schreibendorf 12. Juli 1831 mit Aline Helene von Gaffron und Ober-Stradam, geb. Haltauf 26. Jan. 1808, † .. 20. April 1888.

Sohn 1r Ehe: † Eduard Georg, geb. Bankau 3. Sept. 1829, † das. 19. Nov. 1893, Herr auf Bankau und Albrechtsdorf, Kgl. preuß. Ldrat a. D., RRr des Joh.-O.; verm. Klinge 14. April 1855 mit Marie Emmy Karoline von Ohlen und Adlerskron a. d. H. Altstadt-Namslau, geb. Hirschberg 27. Juni 1837, † Bankau 18. Nov. 1895.

Kinder: (1) Ella Charlotte Emmy, geb. Bankau 31. Aug. 1856; verm. das. 3. Aug. 1874 mit Wilhelm Gfn von Moltke, Fkherrn auf Creisau, Kgl. preuß. Gen.-Lt. und Kmdr der 20. Div. [Hannover.]

(2) Hertha Aline Elisabeth Charitas, geb. Bankau 26. Okt. 1857, Pröpstin des adeligen Magdalenenstifts in Altenburg.

(3) Viola Hedwig Helene Huberta, geb. Bankau 28. Okt. 1859; verm. das. 23. Juni 1879 mit Erik von Witzleben-Normann, Kgl. preuß. Rittm. a. D. [...]

(4) Heinrich Ernst Eduard Friedrich Philipp, geb. Bankau 25. Mai 1861, Herr auf Bankau mit Presinke (2400 ha), Kr. Kreutzburg, und Albrechtsdorf (1200 ha) mit Lowoschau (570 ha), Kr. Rosenberg, Kgl. preuß. OLt. a. D., ERr des Joh.-O.; verm. I) Schönfeld 15. Mai 1886 mit Maria Klara Wilhelmine Laura von Watzdorf, geb. Pasterwitz 19. Mai 1866, † Bankau 12. Jan. 1900; II) Potsdam 3. Febr. 1902 mit — Astrid von Moltke, geb. Charlottenburg 6. März 1882. [Bankau.]

Kinder: a) 1r Ehe: a. Eduard Otto Heinrich Friedrich Eugen Helmuth, geb. Albrechtsdorf 12. Juni 1887.
b. Helene Emmy Klara Elisabeth, geb. Albrechtsdorf 19. Juli 1889.
c. Wolfgang Hans Heinrich, geb. Albrechtsdorf 29. April 1891.
d. Maria Theodora Lyza, geb. Bankau 17. Juni 1895.
e. Otto Friedrich Heinrich, geb. Bankau 26. Nov. 1898.
f. Hans Heinrich Wolfgang, geb. Bankau 15. Nov. 1899.
— b) 2r Ehe: g. Paul Helmuth Heinrich Friedrich, geb. Bankau 2. Mai 1903.

(5) Erika Klara Maria, geb. Bankau 27. Aug. 1864; verm. das. 5. Nov. 1894 mit Theodor Frhrn von Leonhardi, K. K. Oberstlt. im Ldw.-Ul.-Rgt Nr. 1. [Lemberg.]

(6) Hans Heinrich Emmo, geb. Bankau 26. Mai 1873, Kgl. preuß. Lt. im Leibkür.-Rgt Nr. 1. [Breslau.]

2. † Eduard Hermann Karl, geb. .. 17. Juni 1799, † Breslau 19. Juli 1871, Kgl. preuß. Major a. D., ERr des Joh.-O. ꝛc.; verm. .. mit Karoline Leopoldine von Kircheisen, geb. .. 24. Nov. 1816, † .. 11. Juli 1851.

Kinder: 1) † Eduard Karl Georg, geb. .. 6. Sept. 1835, † .. 3. Juli 1866, Kgl. preuß. Lt., aggr. dem GSchützenbat.; verm. Maria-Höfchen 28. Aug. 1860 mit — Bianka Julie Elisabeth von Wallenberg, geb. Breslau 23. Mai 1842 (wiederverm. .. 2. Mai 1878 mit Adelbert Frhrn von Nordeck zur Rabenau, † Friedelhausen 18. März 1892, Herrn auf Friedelhausen, Ghzgl. hess. Khrn [Schloß Friedelhausen bei Gießen]).

2) Wanda Eleonore, geb. .. 14. Okt. 1840; verm. Krzizanowitz 8. Okt. 1860 mit Ernst Gfn von Bethusy-Huc, Kgl. preuß. Major a. D. (s. unten). [Lobetinz.]

3) Reinhold Philipp Leopold, geb. .. 5. Juli 1843, Kgl. preuß. OForstm. in Potsdam, ERr des Joh.-O.; verm. Wendrin 26. Okt. 1879 mit — Bertha Freiin von Reiswitz und Kaderzin, geb. Kielbaschin 10. Nov. 1851.

Kinder: (1) Helmuth Berthold Eduard, geb. Forsthaus Entenpfuhl 4. Aug. 1880. [...]

(2) Eduard Ernst Hubertus, geb. Forsthaus Entenpfuhl 4. Sept. 1882. [...]

(3) Wanda Bertha Karoline, geb. Ehrenbreitstein 18. Jan. 1884.
(4) Waldemar Friedrich Wilhelm, geb. Ehrenbreitstein 18. Jan. 1884, Zwillingsbruder der Vorigen. [. . .]
(5) Berthold Reinhard, geb. Ehrenbreitstein 12. Mai 1885.

3. † Eugen Konstantin Friedrich, geb. Matzdorf 16. Dez. 1805, † Breslau 1. April 1890; verm. . . 18. Nov. 1832 mit Elmire von Ohlen und Adlerskron, geb. . . 5. Mai 1811, † . . 17. Dez. 1877.

Söhne: 1) Karl Moritz Friedrich Heinrich, geb. . . 11. Nov. 1833, Kgl. preuß. Oberst z. D., RRr des Joh.-O.; verm. Podelwitz 14. Okt. 1869 mit — Eva Freiin von Reiswitz und Kaderzin, geb. Podelwitz 16. Sept. 1850. [Canth.]

Kinder: (1) Dorothea Auguste Eugenie Cäcilie, geb. Berlin 20. Dez. 1873.
(2) Cäcilie Elmire, geb. Berlin 19. Jan. 1876; verm. das. 17. Febr. 1899 mit Konrad von Klinggräff, Herrn auf Pinnow und Chemnitz, Mecklenb. [Pinnow.]
(3) Eva Henriette, geb. Berlin 3. Nov. 1878; verm. Canth 12. Mai 1903 mit Rudolf von Sydow, Kgl. preuß. Reg.-Assessor. [Breslau.]
(4) Eugen Alfred, geb. Berlin 25. Aug. 1880. [. . .]

2) Ernst Emil, geb. . . 29. Nov. 1835, Herr auf Lobetinz (338 ha), Kr. Neumarkt, Kgl. preuß. Major a. D.; verm. Krzizanowitz 8. Okt. 1860 mit — Wanda Gfin von Bethusy-Huc, geb. . . 14. Okt. 1840 (s. oben).

Söhne: (1) Maximilian Ernst Eduard Eugen, geb. Schwedt 21. Jan. 1866, Kgl. preuß. Rittm. der Res. des Kür.-Rgts Nr. 6; verm. . . 22. Mai 1902 mit — Elsa von Radowitz, geb. . . 19. Okt. 1878. [Berlin.]

Sohn: Philipp Elisabeth Ernst Maximilian Clemens, geb. Berlin 19. April 1903.

(2) Traugott, geb. Pleschen 21. Dez. 1867, Kgl. preuß. OLt. im Hus.-Rgt Nr. 4. [Ohlau.]

3) Eugen Emmo, geb. . . 24. Sept. 1842, Herr (seit 1868) auf Deschowitz (558 ha), Kr. Groß-Strehlitz, Gen.-Ldschaftsrepräs. für OSchles.; verm. Wendrin 2. April 1869 mit — Valeska Freiin von Reiswitz und Kaderzin, geb. Kielbaschin 15. Juni 1849.

Kinder: (1) Albrecht Eugen Berthold, geb. Deschowitz 8. Mai 1873, Kgl. preuß. Lt. der Res. des Leib-Kür.-Rgts Nr. 1. [. . .]
(2) Irma Elmire Bertha Cecile Valeska, geb. . . 21. Febr. 1876; verm. Deschowitz 14. Sept. 1898 mit Dr. jur. Fritz Hegenscheidt, Kgl. preuß. Reg.-Referendar und Lt. der Res. des Hus.-Rgts Nr. 6. [. . .]

Beust.

Lutherisch. — Altmärkischer Uradel. — Vgl. die gleichnamigen Artikel im Taschenbuch der Freiherrl. Häuser und im Gothaischen Genealog. Taschenbuch der Adeligen Häuser, Bd. II, 1901

A.

Stifter: Joachim Friedrich, geb. 1697, † 1771. — Österreich. — Österr. Gf. 5. Dez. 1866 (Diplom 27. Juli 1870). — S. Jahrg. 1871, S. IX und 103.

† Friedrich Ferdinand Graf von Beust, geb. Dresden 13. Jan. 1809, † Altenberg bei Greifenstein 23. Okt. 1886, Kgl. sächs. Fhr, K. u. K. Km., WGRat, Reichskanzler ꝛc., ERr des Joh.-O.; verm. München 15. Mai 1843 mit Mathilde Freiin von Jordan, geb. . . 12. April 1817 (kath.), † Altenberg 12. Dez. 1886 K. u. K. VD., ED. des Kgl. bayer. Theresien-O.

Kinder: 1. Marie, geb. München 26. Mai 1845, ED. des Kgl. bayer. Theresien-O. verm. Dresden 9. Juni 1863 mit Leonce Frhrn von Könneritz, † Dresden

20. Jan. 1890, Herrn auf Erdmannsdorf, Kgl. sächs. Khrn, Staatsmin. ꝛc. (s. den Artikel Könneritz in diesem Taschenbuch). [Dresden.]

2. Adolf, geb. München 3. Juni 1848, K. u. K. Km. und a. o. G. u. b. M. a. D.; verm. Erdmannsdorf 31. März 1897 mit — Elisabeth Freiin von Könneritz, geb. Erdmannsdorf 12. Okt. 1871 (s. den Artikel Könneritz in diesem Taschenbuch). [München.]

Tochter: Anna-Marie Benedikta Mathilde Erika, geb. München 17. Jan. 1904.

3. Heinrich Konstantin, geb. Dresden 30. März 1855, K. u. K. Km. [. . .]

B.

Stifter: Karl Leopold, geb. 1701, † 1778, Bruder des Stifters von A. — Preußen (Prov. Schlesien) und Sachsen-Altenburg. — Reichsgf. d. d. Wien 4. Jan. 1777; kursächs. Anerkennung d. d. . . 18. Juni 1785.

† Friedrich Hermann Graf von Beust, geb. Altenburg 20. Okt. 1813, † Weimar 10. Juni 1889, Ghzgl. sächs. WGRat, Khr und OHofmarschall, Gen.-Lt. und Gen.-Adj., ERr des Joh.-O.; verm. . . 9. Nov. 1842 mit Cäcilie Luise Karoline Freiin von Gersdorff a. d. H. Alt-Seidenberg, geb. . . 24. März 1821, † Weimar 6. Okt. 1872.

Töchter: 1. Marie Julie Diana, geb. Weimar 22. Febr. 1845; verm. das. 19. Juni 1866 mit Otto von Kalckreuth, † Muchocin 4. Sept. 1900, Herrn auf Muchocin, Kgl. preuß. Ldrat a. D. und Rittm. a. D. [Muchocin bei Birnbaum.]

2. Marie Karoline Cécile, geb. . . 22. Febr. 1855; verm. Weimar 27. März 1876 mit Oskar Gfn von Wedel, Ghzgl. sächs. WGRat, Khrn und OSchloßhptm. [Weimar.]

Vatersbruder.

† Traugott Friedrich, geb. . . 18. Juni 1782, † . . 10. April 1852, Herr auf Serba, Hzgl. sachsen-altenb. Khr und OJägerm.; verm. I) . . 20. Juni 1808 mit Charlotte von Fuchs, geb. . . 18. März 1787, † . . 30. Jan. 1815; II) . . 18. Okt. 1821 mit Luise Freiin von Wangenheim, geb. . . 26. Dez. 1794, † . . 27. Okt. 1872.

Sohn: a) **1r Ehe:** 1. † Karl Ludwig, geb. . . 12. Febr. 1811, † Altenburg 14. April 1888, Hzgl. sachsen-altenb. Khr und WGRat, Ghzgl. und Hzgl. sächs. a. o. G. u. b. M.; verm. Magdeburg 20. April 1839 mit Marie von Krosigk, geb. Merseburg 20. Sept. 1810, † Altenburg 10. April 1893, ED. des Kgl. bayer. Theresien-O.

Kinder: 1) Anna Karoline, geb. Altenburg 8. Febr. 1840. [Altenburg.]

2) Hans, geb. Altenburg 24. Dez. 1845, Herr auf Pangel, Kr. Nimptsch, Hzgl. sachsen-altenb. Khr, ERr des Joh.-O. [Pangel]; verm. Mahlsdorf 16. Okt. 1877 mit Amalie Wilhelmine Auguste Konstanze von Goldacker, geb. Berlin 30. Jan. 1847 (gesch. 1879; wiederverm. . . mit Franz von Bülow [gesch.]).

— b) **2r Ehe:** 2. † Ernst Friedrich, geb. . . 26. Okt. 1824, † . . 6. April 1877, Herr auf Serba und Klengel, Hzgl. sachsen-altenb. Khr; verm. I) Dresden 1. Aug. 1854 mit Fanny Henriette Karoline Luise von Mangoldt, geb. Borna 1. Mai 1837, † Serba 7. April 1872; II) Altenburg 28. Aug. 1873 mit — Pauline Freiin von Wangenheim, geb. . . 29. Sept. 1842. [Klengel.]

Kinder 2r Ehe: 1) Achim Ernst, geb. Serba 29. Sept. 1874, Herr auf Serba und Klengel, Hzgt. Sachsen-Altenburg, Kgl. preuß. Lt. der Res. des Drag.-Rgts Nr. 6; verm. Rostock 29. Sept. 1902 mit — Gertrud Freiin von Wangenheim, geb. Altona 13. März 1884. [Serba.]

Tochter: Irmgard, geb. Serba 14. Jan. 1904.

2) Helene Fanny, geb. Serba 8. März 1876; verm. das. 3. Juli 1897 mit Ernst von Studnitz, Kais. deutschem Kpt.-Lt. [Kiel.]

611268 A

Bielski von Olbrachcice.

Katholisch. — Österreich (Gallizien). — Österr. Gf. d. d. Ischl 8. Juli (Diplom d. d. Wien 6. Sept.) 1895. — Beschreibung des Wappens (Jelita) und geschichtl. Notiz im Jahrg. 1898, S. 120.

Julius Robert Valentin Joseph Graf von Bielski von Olbrachcice, geb. Rychcice 27. März 1837, Herr auf Rychcice mit Michalowice, Poczajowice, Delawa, Gaje-Niżne, Gaje-Wyżne und Litynka (zus. 4000 ha), Galizien; verm. Lemberg 24. Juni 1860 mit — Wanda von Brzozowska, geb. Roszniów 14. April 1842, Herrin auf Roszniów und Jurkówka (zus. 1150 ha), Galizien. [Rychcice, Bez.-Hptmsch. Drohobycz.]

Sohn: Julius Alexander Roman, geb. Lemberg 28. Febr. 1862. [. . .]

Bigot de Saint-Quentin.

Katholisch. — Österreich. — Stammen aus der Picardie.

† August Graf Bigot de Saint-Quentin, geb. . . 20. März 1804, † . . 19. Dez. 1848, K. K. Major; verm. . . 22. Dez. 1847 mit Henriette Freiin von Podstatzky-Prussinowitz und Thonsern, geb. . . 11. Juli 1816, † Brandeis a. d. E. 30. März 1903.

Sohn: Anatol, geb. . . 7. März 1849, K. u. K. Km., GRat und Gen.-Major, Obersthofmeister Sr. K. u. K. H. des Ehzgs Friedrich; verm. Czernowitz 3. Juli 1898 mit — Helene verw. Freifrau Styrcea, geb von Flondor, geb. . . 22. Nov. 1866, Herrin auf Miega, Bukowina. [Preßburg.]

Kinder: 1) Douglas, geb. . . 19. April 1899.
2) Desirée, geb. . . 2. Juli 1900.

Bismarck.

Altmärkischer Uradel, der mit Herbord von Bismark, † um 1280, zuerst erscheint. — S. Jahrg. 1868, S. 86; vgl. auch die geschichtlichen Nachrichten im Gothaischen Genealog. Taschenbuch der Adeligen Häuser, Bd. II, 1901.

A. Bismarck-Bohlen.

Evangelisch. — Preußen (Prov. Pommern). — Preuß. Gf. mit Namen- und Wappenvereinigung „Bohlen" d. d. Berlin 21. Febr. 1818. — Besitz: 1) Das 1873 gestiftete Fideikommiß Karlsburg mit Groß-Jasedow, Steinfurth und Anteil Zarnekow (2621 ha), Kr. Greifswald; 2) das 1883 gestiftete Fideikommiß Niederhof, Kr. Grimmen. — Stammreihe im Jahrg. 1871, S. 106.

† Theodor Alexander Friedrich Philipp Graf von Bismarck-Bohlen, geb. . . 11. Juni 1790, † Karlsburg 1. Mai 1873, Herr auf Karlsburg ꝛc., Kgl. preuß. Gen.-Lt. a. D., RRr des Joh.-O.; verm. . . 16. Sept. 1817 mit Karoline von Bohlen, geb. . . 24. Juli 1798, † Venedig 14. Jan. 1858.

Kinder: 1. † Friedrich Alexander, geb. . . 25. Juni 1818, † Karlsburg 9. Mai 1894, Fkherr, Kgl. preuß. Gen. der Kav. z. D. und Gen.-Adj.; verm. . . 20. Mai 1850 mit Pauline von Below, geb. . . 19. Juli 1825, † Karlsburg 15. Febr. 1889.

Kinder: 1) Karoline, geb. . . 31. März 1851; verm. I) Karlsburg 28. Dez. 1871 mit Werner Gfn von Arnim, † Görbersdorf 6. Sept. 1881, Herrn auf Gollmitz, Kgl. preuß. Rittm. à la suite des 2. Gll.-Rgts; II) Mellenau 24. Juli 1889 mit ihrem Schwager Hermann Gfn von Arnim, Herrn der Freien Standesherrschaft Muskau. [Schloß Muskau und Berlin.]

2) † Friedrich-Karl Alexander Theodor, geb. . . 7. Juni 1852, † Karlsburg 18. Febr. 1901, Fkherr, Kgl. preuß. Major a. D., RRr des Joh.-O.; verm. Miechowitz 1. Sept. 1880 mit — Maria Adelheid Emma Helene Eva von Tiele-Winckler, geb. Miechowitz 27. Sept. 1861. [Niederhof bei Brandshagen.]

3) † Theodor, geb. . . 12. Okt. 1854, † Semlow 19. Juli 1894, Kgl. preuß. Rittm. a. D., ERr des Joh.-O.; verm. Semlow 30. Juni 1883 mit — Elisabeth Gfin von Behr-Negendank, geb. Semlow 24. Nov. 1861. [Karlsburg bei Zarnekow.]

Kinder: (1) August Fritz-Ulrich, geb. Crüden bei Seehausen, Altmark, 25. Mai 1884. [. . .]

(2) Teda Elma Pauline Johanna Karoline Elisabeth, geb. Berlin 7. Dez. 1885.

(3) Pauline Albertine, geb. Braunschweig 31. Aug. 1889.

4) Marie, geb. . . 29. Nov. 1855; verm. Karlsburg 27. Nov. 1879 mit Hans Gfn von Kanitz, Herrn auf Podangen ꝛc., Kgl. preuß. Khrn. [Podangen bei Wormditt.]

5) Johannes, geb. Frankfurt a. d. O. 14. Jan. 1864, Kgl. preuß. Hptm. und Kmdr der Leibkomp. im 1. GRgt z. F., ERr des Joh.-O.; verm. Berlin 18. Jan. 1897 mit — Klara Pauline von Wedel a. d. H. Piesdorf, geb. Eisleben 13. Febr. 1872. [Potsdam.]

2. Karoline, geb. . . 23. Juni 1819, EStaatsD. J. M. der verw. Kgin von Hannover; verm. . . 16. Juni 1837 mit Hermann von Malortie, † . . 15. Sept. 1866, Kgl. hannov. Khrn. [. . .]

B. Bismarck-Schönhausen.

(S. Goth. Hofkalender, III. Abteilung.)

C. Bismarck-Schierstein.

Anglikanisch. — Preußen (Prov. Hessen-Nassau). — Württemb. Gf. d. d. . . 17. Febr. 1818 (für den nachstehenden Gfn Friedrich August Ludwig) und d. d. . . 18. Sept. 1831 (für seine drei jüngeren Geschwister); nassauische Bestätigung d. d. . . 12. Okt. 1831 (für den Gfn Karl Friedrich Alexander und seine Schwester Auguste Freifrau von Thüngen); württemb. Bestätigung des Prädikats „Schierstein" d. d. . . 17. Nov. 1868 (für den Gfn Friedrich August Ludwig). — Besitz: Das (ehemalige Stift-Bleydenstadtsche) Hofgut in Schierstein a. Rh., Reg.-Bez. Wiesbaden, welches mit nassauischer Genehmigung s. d. 26. April 1862 zum Fideikommiß konstituiert wurde, mit der Bewilligung, daß diese nassauische Linie ihrem Familiennamen das Prädikat „Schierstein" beifüge. — S. Jahrg. 1866, S. 104.

† Friedrich August Ludwig Graf von Bismarck-Schierstein, geb. Biebrich 19. Aug. 1809, † Schierstein 16. April 1893 (s. Jahrg. 1875, S. 96), Fkherr, Ghzgl. luxemb. Khr, Kgl. preuß. Leg.-Rat z. D.; verm. Kopenhagen 14. Juni 1847 mit Charlotte Henrietta Williams-Wynn, geb. Wynnstay 1. Nov. 1815, † Baden-Baden 17. Sept. 1873.

Kinder: 1. Marie Henrietta Katharina, geb. Wiesbaden 14. Sept. 1848. [Cirencester.]

2. Helene Auguste Wilhelmine, geb. Wiesbaden 27. Juli 1850; verm. Wynnstay 2. Dez. 1884 mit Wilfred Cripps, † Cirencester 26. Okt. 1903, C. B., Friedensrichter der Gfschaften Gloucester und Kent, Major in der Gloucestershirer Miliz. [Cirencester.]

3. Otto Franz Karl, geb. Wiesbaden 9. Febr. 1854, Fkherr, ERr des Joh.-O. [. . .]

D. Bismarck, in Baden.

Katholisch. — Baden. — Württemb. Gf. d. d. . . 18. April 1816. — Beschreibung des Wappens im Jahrg. 1866. S. 105.

† Friedrich Wilhelm Graf von Bismarck, geb. Windheim 28. Juli 1783, † Konstanz 18. Juni 1860, Kgl. württemb. Gen.-Lt., Gen.-Inspekteur der Kav. und b. M. an verschiedenen Höfen ꝛc.; verm. I) Biebrich . . 1807 mit Auguste Przssin von Nassau-Usingen; II) Karlsruhe 5. April 1848 mit — Amalia Julie Thibaut, geb. Gernsbach 4. Juli 1824. [Mariafeld bei Meilen am Züricher See.]

Kinder 2r Ehe: 1. August Wilhelm Julius, geb. Konstanz 5. April 1849, Herr auf Lilienhof, Ghzgl. bad. Khr, Kgl. preuß. Major a. D.; verm. Baden-Baden 30. Juli 1872 mit — Klara Achenbach, geb. Moskau 26. Sept. 1851 (luth.). [Lilienhof bei Ihringen, Baden.]

2. Konstanze Maria Amalia Klara, geb. Konstanz 12. Dez. 1851; verm. das. 15. Mai 1872 mit Ulrich Wille, schweizer Oberst-Divisionär. [Mariafeld.]

Bissingen und Nippenburg.

Katholisch. — Ungarn und Württemberg. — Sächsischer Uradel; Reichsfrhr. mit Wappenbesserung d. d. Preßburg 14. Juni 1647; erbländ.-österr. Gf. sowie Namen- und Wappenvereinigung mit „Nippenburg" als „Gf von Bissingen und Nippenburg" d. d. Wien 5. Aug. 1746 (von der Kaiserin Maria Theresia für Joseph Ferdinand und seinen Brudersohn Joseph Cajetan Frhrn von Bissingen); ungar. Gf. d. d. . . 20. Nov. 1819; ungar. Indigenat 1827. — Vgl. auch den Artikel Bissing im Taschenbuch der Freiherrl. Häuser.

I. Ungarische Linie.

Besitz: a) Das Fideikommiß Jám mit Udvarszállás und Szuboticza, Kom. Krassó-Szörény; b) das Fideikommiß Temes-Buttyin, Kom. Temes.

† Ernst Maria Graf von Bissingen und Nippenburg, geb. . . 13. Sept. 1774, † Oravitza im Banat 1. Mai 1835, K. K. Km. und Major a. D., Kgl. württemb. Khr; verm. I) . . 13. April 1803 mit Elisabeth Freiin von Deuring, geb. . . ., † . . 26. Juli 1814; II) . . 30. März 1818 mit Adelheid Freiin von Salis-Soglio, geb. Cläsen 24. April 1788, † Prag 21. Aug. 1862.

Söhne 2r Ehe: 1. † Ferdinand Kaspar, geb. . . 4. Aug. 1820, † Jám 17. April 1893, Fkherr auf Jám, erbl. Mitgl. des ungar. OHauses, K. u. K. Km.; verm. . . 12. März 1853 mit Maria Gfin von Meraviglia-Crivelli, geb. Mailand 25. März 1835, † Jám 5. März 1884, StkrD.

Kinder: 1) Maria Ernst Ferdinand, geb. Jám 29. Okt. 1854, Fkherr auf Jám, Herr auf Kis-Semlak, Kom. Temes, erbl. Mitgl. des ungar. OHauses [Lehnsmannschaft von Tirol d. d. Innsbruck 12. Juli 1890], K. u. K. Km., Kgl. ungar. Hus.-OLt. a. D.; verm. Kis-Selmecz 27. Juni 1877 mit — Martha Maria Ottilia Pauline von Justh de Neczpál, geb. Neczpál 16. April 1855, StkrD. [Schloß Jám.]

Kinder: (1) Maria-Theresia Pauline Elisabeth Emilie, geb. Budapest 19. Mai 1885.

(2) Elisabeth Irene Martha Maria, geb. Szkulya 14. Mai 1886.

(3) † Maria Alexander Joseph, geb. Szkulya 11. Sept. 1889, † Weißkirchen 5. März 1904.

2) Maria Ferdinand Anton, geb. Wien 21. März 1856, Fkherr auf Temes-Buttyin, K. u. K. Km. und Oberstlt. im Hus.-Rgt Nr. 9; verm. Wöllan, USteierm., 20. Dez. 1880 mit — Maria Emma Juliana Bianka Ida Mar-

garete von Adamovich de Csepin, geb. Gleichenberg 13. Juli 1858, StkrD. [Raab-Szabadhegy.]
Kinder: (1) Irma Antonia Adelheid Alexandrine Julie Karoline, geb. . . 26. Sept. 1881.
(2) Margit Marie, geb. . . 22. Febr. 1883; verm. Wien 12. Juli 1904 mit Franz Frhrn von Betsera, K. u. K. OLt. im Huf.-Rgt Nr. 9. [Ödenburg.]
(3) Ernst Karl Joseph Maria, geb. . . 15. Febr. 1885.
(4) Maria Karl Ferdinand Alexander, geb. . . 12. Sept. 1891.

3) Maria Antonia, geb. . . 8. Sept. 1864; verm. Jám 30. Mai 1887 mit Heinrich Gfn Woraczicky von Pabienitz, Herrn auf Finkenegg, Steierm., K. u. K. Km.

4) Maria Adelheid Thereſia, geb. Jám 6. Mai 1866; verm. daſ. 22. Mai 1889 mit Dr. jur. Anton Frhrn von Salis-Soglio, Herrn auf Gemünden, Kgl. preuß. Reg.-Rat in Caſſel.

5) Maria Alexandrine, geb. . . 12. Dez. 1869; verm. Jám 31. Mai 1897 mit Heinrich Gfn von Heuſſenſtamm, K. u. K. Km. und Major im Ul.-Rgt Nr. 8 (beurl.). [. . .]

2. † Anton Cajetan, geb. . . 2. Febr. 1822, † Vlajkovetz 1. Febr. 1894, K. u. K. Km. und Hptm. a. D.; verm. Wien 11. Juni 1856 mit — Eleonore Gfin von Bergen, geb. . . 24. März 1835. [Wien.]
Söhne: 1) Rudolf Gabriel, geb. . . 24. März 1857, K. u. K. Km. und OLt. der Reſ. des Huſ.-Rgts Nr. 5; verm. Budapeſt 14. Febr. 1888 mit — Georgine Mocſonyi von Foen, geb. . . 27. April 1867. [. . .]
Töchter: (1) Marie Johanna Eleonore Helene, geb. . . 1. März 1889.
(2) Maria Livia Luiſe, geb. Vlajkovetz 17. Jan. 1893.
(3) Maria Vera, geb. . . 5. März 1896.
(4) Maria Georgine Philippine, geb. Vlajkovetz 21. Sept. 1897.

2) † Maria Otto, geb. . . 25. Sept. 1860, † Kecskemét 21. April 1900, K. u. K. Km. und Rittm. im Huſ.-Rgt Nr. 13; verm. Budapeſt 25. Aug. 1895 mit — Eleonore (Nora) Gfin Lázár von Szárhegy, geb. . . 23. Febr. 1871. [Medgyesfalva.]
Kinder: (1) Maria Eleonore (Nora) Ludmilla, geb. Kecskemét 28. Mai 1896.
(2) Maria Margarete Eleonore, geb. Kecskemét 25. Sept. 1897.
(3) Eliſabeth, geb. Medgyesfalva 7. Aug. 1899.
(4) Anton Otto (Poſthumus), geb. Medgyesfalva 21. Jan. 1901.

3. † Maximilian Anton, geb. . . 19. Febr. 1825, † . . 5. Juni 1862, K. K. Km. und Hptm. a. D.; verm. . . 3. Juni 1856 mit — Thereſe Gfin von Meraviglia-Crivelli, geb. Mailand 6. Juni 1836, StkrD. (wiederverm. Wien 19. März 1866 mit Karl Pr. zu Hohenlohe-Waldenburg-Schillingsfürſt, † Linz 5. Jan. 1875 [. . .]).
Sohn: † Maria Maximilian Anton, geb. . . 28. Febr. 1860, † Pola 3. Okt. 1903, K. u. K. Km. und Korv.-Kpt., EKr des ſouv. Malt.-RrO.; verm. Graz 10. April 1893 mit — Sophie Gfin Ledóchowska, geb. Ungar.-Hradiſch 22. Juli 1871. [Pola.]
Kinder: (1) Marie Iſabella Sophie Julie Ferdinandine, geb. Trieſt 22. Febr. 1894.
(2) Maximilian, geb. Bregenz 26. Sept. 1895.

II. Schwäbiſche Linie.

Beſitz: Die Fideikommiſſe 1) Schramberg (ſeit 1648 im Beſ. der Fam.), 2) Neckarburg, Ramſtein und Hohenſtein, Kgr. Württemberg.

† Cajetan Maria Alexander Ferdinand Johann Anton Joſeph Leonhard Anſelm Graf von Biſſingen und Nippenburg, geb. Venedig 18. März 1806, † Schramberg 10. Mai 1890 (Halbbruder des Gfn Ernſt Maria, I. Linie), Herr auf Schramberg ꝛc., Dr. jur., K. u. K. Km., GRat und Statth., EKr des

souv. Malt.-RrO.; verm. Gemünden 10. Aug. 1834 mit Ludovika Freiin von Warsberg, geb. Saarburg 4. Febr. 1814, † Schramberg 9. Dez. 1879, K. u. K. PD. und StkrD.

Kinder: 1. Maria Ferdinand Ernst Cajetan, geb. Wilten 6. März 1837, Fkherr, Kapitularkomtur des Kgl. bayer. St. Georg-O., Abg. der Ritterschaft des Donaukr. zur württemb. Ständeversammlung; verm. I) Schorn 10. Aug. 1868 mit Mechtilde Gfin von und zu Arco-Zinnebrg, geb. München 8. Febr. 1846, † Schramberg 26. Aug. 1874, StkrD.; II) Linzenich 26. Sept. 1882 mit — Elisabeth Freiin von Mylius, geb. Linzenich 1. April 1856, StkrD. [Schramberg, Württemberg.]

Kinder: a) **1r Ehe:** 1) Maria Ludovika Leopoldina Theresia, geb. Schramberg 25. Juni 1869.

2) Maria Cajetan Stanislaus, geb. Schramberg 26. Aug. 1870, Kais. deutscher Reg.-Assessor in Weißenburg i. E., Rr des Kgl. bayer. St. Georg-O.

3) Maria Elisabeth Josepha Pia Aloysia, geb. Schramberg 11. Juli 1873; verm. das. 30. Sept. 1902 mit Konrad Frhrn von Stotzingen, Kgl. preuß. OLt. im 1. GUl.-Rgt. [Potsdam.]

— b) **2r Ehe:** 4) Maria Karl-Joseph Cajetan Pius Aloysius Hubertus, geb. Schramberg 6. Aug. 1883. [. . .]

5) Maria Mechtilde Elisabeth Pia Huberta, geb. Schramberg 31. Jan. 1885.

6) Maria Ferdinand Alexander Hermann Joseph Pius Hubertus, geb. Schramberg 12. Sept. 1887.

7) Maria Theresia Anna Karoline Josepha Pia Huberta, geb. Schramberg 6. Okt. 1888.

8) Maria Franziskus Xaverius Cajetan Joseph Aloys Pius Hubertus, geb. Schramberg 1. April 1892.

2. Maria Alexander Joseph Cajetan, geb. Wilten 7. Febr. 1840. [Schramberg.]

3. Maria Ludovika Therese, geb. Schramberg 16. Mai 1842, im Karmeliterinnenkloster in Wilten bei Innsbruck.

4. Maria Elisabeth Theresia, geb. Schramberg 3. März 1844, StkrD.; verm. I) Schramberg 28. Sept. 1868 mit Rudolf Frhrn von Speth, † Ehestetten 8. März 1878, Herrn auf Ehestetten und Zwiefaltendorf; II) Schramberg 19. April 1890 mit Franz Gfn von und zu Bodman, Majoratsherrn, Ghzgl. bad. Khrn ꝛc. [Bodman.]

5. Maria Anna Ludovika, geb. Innsbruck 14. Okt. 1855, EStiftsD. des K. u. K. adeligen Damenstifts in Innsbruck. [Schramberg.]

Blagay, s. Ursini von Blagay.

Blankensee-Fircks*

(a. d. H. der Freiherren von Fircks).

Im Gräflichen Stamme erloschen.

Lutherisch. — Preußen. — Preuß. Gf (für die Person, eventuell nach dem Rechte der Erstgeburt) d. d. Berlin 3. April 1857 (s. Jahrg. 1869, S. 270). — Beschreibung des Wappens im Jahrg. 1874, S. 94.

† Friedrich Paul Guido Chlotar 1. Graf von Blankensee-Fircks, geb. Breslau 18. Mai 1824, † Berlin 12. März 1896, Herr auf Altgörzig, Kr. Birnbaum, und Feldkirch, Ghzgt. Baden, ERr des Joh.-O.; verm. Berlin 16. April 1857 mit Marie Gfin von Blankensee, geb. . . 30. Sept. 1834, † . . 13. Sept.

1884; folgte ihrem Vater, dem 14. Juli 1867 † Gfn Georg von Blankensee, im Bes. des 1860 errichteten Gräfl. Blankenseeschen Fideikommisses Wugarten.
Töchter: 1. Klothilde Alexandra Freiin von Fircks, geb. Berlin 17. Juni 1858; folgte ihrer Mutter im Gräfl. von Blankenseeschen Fideikommiß; verm. Berlin 6. Okt. 1877 mit Friedrich Gfn von Pückler und Blankensee, Kgl. preuß. Rittm. a. D. [Berlin.]
2. Amalie Freiin von Fircks, geb. Berlin 25. Juni 1860. [Altona.]

Blankenstein.

Katholisch. — Österreich (Mähren) und Ungarn. — Ungar. Indigenat 1792; böhm. Gf. und Inkolat d. d. Wien 7. März 1796 (für Ernst Paul Christian, Gen. der Kav., und seines Bruders Söhne Ludwig Heinrich — I. Linie — und Christian Friedrich Ferdinand — II. Linie).

I. Linie.

† Karl Franz Ernst Graf von Blankenstein, geb. . . 2. Okt. 1814, † Wien 10. Sept. 1891, Herr auf Battelau, K. u. K. Km.; verm. Brünn 11. Aug. 1855 mit Konstanze Przssin zu Hohenlohe-Langenburg, geb. . . 12. Nov. 1824, † Battelau 19. April 1884, StkrD.
Kinder: 1. Maria Editha Franziska Gustava, geb. Brünn 24. Febr. 1859; verm. das. 15. Nov. 1875 mit Leopold Wenzel Frhrn von Sternbach, Fkherrn rc. [Triesch.]
2. Maria Johannes Georg Franz Ludwig Heinrich Gustav Ferdinand Chlodwig, geb. Battelau 2. Okt. 1861, Herr auf Battelau, Kr. Iglau, Mähren, und Körös-Tárcsa, Kom. Békés, K. u. K. Km.; verm. Wien 27. Sept. 1890 mit — Maria Freiin Wiedersperger von Wiedersperg, geb. Medlešič 12. Dez. 1870, StkrD. [Battelau.]
Kinder: 1) Maria Karl Hugo Johannes Paul, geb. Battelau 30. Juni 1891.
2) Maria Anna Theresia Konstanze Aloysia, geb. Battelau 26. Juli 1892.
3) Maria Theresia Konstanze Aloysia Adelheid, geb. Abbazia 5. April 1896.
4) Maria Konstanze, geb. Abbazia 6. April 1898.
3. Maria Elisabetha Franziska Ludwiga, geb. Battelau 10. Jan. 1863; verm. das. 12. Febr. 1889 mit Franz Frhrn von Lüttichau, K. u. K. Km. und Ratssekr. a. D. [Prosec, Böhmen.]
4. Maria Paul Hippolyt Franz Georg Adelbert Ferdinand Hermann Konstantin, geb. Battelau 6. Juni 1868, Herr auf Füzes-Gyarmat, Kom. Békés, K. u. K. Km. und Lt. der Res. des Drag.-Rgts Nr. 7, Mitgl. des ungar. OHauses; verm. Salzburg 2. Juli 1900 mit — Maria Gfin von Esterházy, geb. Aigen 23. Mai 1873. [Füzes-Gyarmat.]
Töchter: 1) Maria Helene Elisabeth Konstanze Anna Josepha, geb. Battelau 26. Juni 1901.
2) Maria Elisabeth Helene Konstanze Anna Josefa, geb. Meran 16. Dez. 1902.

II. Linie.

† Joseph Aloys Jaroslaw Graf von Blankenstein, geb. . . 12. März 1830, † . . 29. Sept. 1892, Herr auf Mácskas und Körös-Tárcsa, K. u. K. Major a. D.; verm. . . . 15. Febr. 1862 mit Emilie Gelcich, geb. Venedig 8. März 1846. [Brünn.]
Kinder: 1. Karoline Marie Therese, geb. . . 2. März 1863; verm. Bohdalitz 14. Febr. 1893 mit Dr. jur. utr. Viktor Deutsch, K. K. Sektionsrat im Ackerbaumin. und Lt. der n. a. Ldw. [Wien.]

2. Marietta Thereſe Chriſtine, geb. . . 19. Sept. 1864; verm. Wien 17. April 1894 mit Aurel Gyömröy von Gyömrö, Herrn auf Gyömrö. [Gyömrö, Budapeſt und Wien.]
3. Heinrich Chriſtian Maria Thomas Michael Joſeph, geb. Wiſchau 13. Febr. 1866, K. u. K. Rittm. und Esk.-Kmdt im Drag.-Rgt Nr. 13; verm. Krakau 24. Okt. 1895 mit — Janina von Lipkowska, geb. Miakochody, Rußland, 30. Jan. 1873. [Dobrzan, Böhmen.]
Kinder: 1. Gottfried Joſeph Peter Heinrich Maria, geb. Innsbruck 12. Aug. 1896.
2) Joſeph, } Zwillinge, geb. Krakau 25. Jan. 1901.
3) Stanislawa, }

Blome.

Katholiſch. — Preußen (Prov. Schleswig-Holſtein) und Öſterreich. — Niederſächſiſcher Uradel; dän. Lehensgf. 11. Sept. 1819 (Patent vom 1. Mai 1826). — Beſitz: Das 1819 geſtiftete Fideikommiß Salzau-Bahrenfleth (3862 ha), Kr. Plön, und das mit dieſem vereinigte, 1834 geſtiftete Fideikommiß Heiligenſtedten (339 ha), Kr. Steinburg. — Stammreihe im Jahrg. 1870, S. 137.

† Otto Lehensgraf Blome, geb. . . 1. Okt. 1795 (luth.), † Salzau 1. Juni 1884, Fkherr, Kgl. dän. GKonferenzrat, Khr und Oberſtlt. a. D., EKr des ſouv. Malt.-KrO. und des Joh.-O.; verm. I) . . 14. Nov. 1822 mit Agnes Przſſin zu Sayn-Wittgenſtein-Hohenſtein, geb. . . 27. Juli 1804, † . . 6. Aug. 1866 (geſch. 1825); II) Paris . . Mai 1828 mit Marie Klementine Przſſin von Bagration, geb. Wien . . 1810, † Hannover 29. Mai 1829; III) . . 12. Mai 1837 mit Juliane Gfin Platen zu Hallermund, geb. . . 6. Nov. 1811, † Wiesbaden 7. Juli 1879.
Kinder: a) 2r **Ehe:** 1. Otto Paul Julius Guſtav, geb. Hannover 18. Mai 1829, Fkherr, K. u. K. Km., GRat und Geſ. z. D., Mitgl. des Herrenh. des öſterr. Reichsrats auf Lebenszeit, EKr des ſouv. Malt.-KrO.; verm. Maria-Enzersdorf 1. Sept. 1858 mit — Joſephine Gfin von Buol-Schauenſtein, geb. Karlsruhe 10. Oktober 1835, Beſ. der Villa Giulia am Comerſee, K. u. K. PD. und StkrD. [Villa Giulia bei Bellagio, Italien.]
Kinder: 1) Maria Klementine, geb. Kiel 23. Juni 1860, im O. vom heiligen Herzen Jeſu in Preßbaum bei Wien.
2) Karl Otto Arnold, geb. Hamburg 12. Dez. 1861. [Paderborn.]
3) Marie Sophie, geb. München 23. Nov. 1864, im O. der barmherzigen Schweſtern in Graz.
4) Ludwig Pius, geb. München 1. Dez. 1865; verm. Gmunden 28. Okt. 1903 mit — Frances Parry, geb. . . . [Gmunden.]
5) Johannes Hubertus Xaverius, geb. Wien 23. Febr. 1867, K. u. K. Km. und OLt. der Reſ. des Korpsart.-Rgts Nr. 3; verm. Paris 19. Nov. 1901 mit — Martha, geb. Paris 23. April 1877, des Demeter Fſtn Stirbey Tochter. [Wien.]
Tochter: Joſephine Marie Alexandrine, geb. Campina 17. Nov. 1902.
6) Anna Maria, geb. Genf 11. Febr. 1871; verm. Wien 21. Nov. 1896 mit Franz Gfn und Herrn von und zu Eltz, K. u. K. Km. und OLt. der Reſ. des Huſ.-Rgts Nr. 15. [Peſenbach bei Feldkirchen a. d. D.]
7) Maria Giulia Sidonia, geb. Villa Giulia 29. Dez. 1873.
8) Maria Karola, geb. Villa Giulia 16. Jan. 1877.
— b) 3r **Ehe:** 2. Adeline Charlotte Friederike Georgine, geb. Hannover 14. Febr. 1838 (luth.); verm. Salzau 6. Juli 1858 mit Ferdinand Gfn von Hardenberg, † Salzau 8. Juli 1870, Kgl. hannov. extraord. Hofſtallm. [Blomenburg, Holſtein.]

Blücher.

Mecklenburgischer Uradel. — Die Familie hat sich Neubrandenburg 7. Juni 1890 zu einem Familienverbande zusammengeschlossen. Familientage jährlich, in der Regel zwischen Berlin und Schwerin abwechselnd. Familienrat: Gen.-Major z. D. Ulrich von Blücher in Fürstenwalde a. d. Spree; Ldforstm. a. D. Friedrich von Blücher, Herr auf Bobbin bei Gnoien; Kammerrat Ulrich von Blücher in Schwerin; Amtshptm. Ernst von Blücher, Herr auf Kuppentin, in Wismar; Rittm. der Res. Gf Wolfgang von Blücher, Herr auf Fincken. — Vgl. auch den gleichnamigen Artikel im Gothaischen Genealog. Taschenbuch der Adeligen Häuser, Bd. V, 1904.

A. Blücher af Altona.

Lutherisch. — Dänemark und Nordamerika. — Aufnahme in den dän. Adelstand 25. Juni 1777; dän. Lehensgf. als „Blücher af Altona" 27. Okt. 1818.

† Gustav Lehensgraf Blücher af Altona, geb. Kopenhagen 15. Dez. 1798, † Plön 25. März 1864, Kgl. dän. Khr und Oberst, Hofchef der Kgin Caroline Amalie; verm. . . 19. Aug. 1826 mit Emily Sophie Marie O'Ferrall, geb. . . 19. Mai 1802, † Kopenhagen 6. Mai 1885.

Söhne: 1. † Konrad Fergus Karl Gotthard Lebrecht, geb. . . 5. Sept. 1832, † Fergus 6. Dez. 1877, Kgl. dän. Khr; verm. Helsingör 29. Juni 1872 mit — Leila Konstanze Taylor, geb. Helsingör 9. Aug. 1853 (wiederverm. . . 26. April 1884 mit Cecil Taylor, Zivilingenieur [Frederiksborg und London]).

Kinder: 1) Gustav Bridges Fergus Gotthard Gebhard, geb. Helsingör 24. April 1873, Mitbes. des Gräfl. Blücher-Altonaschen Geldfideikommisses, Kgl. dän. Lt. der Res. des 3. Drag.-Rgts; verm. Kopenhagen . . Mai 1904 mit — Magna Clara, geb. Jägersborg 12. Juni 1881, des William Carlton Rothe, Kgl. dän. Khrn und Rittm., Hofchefs S. K. H. des Pr. Christian von Dänemark, und der Dagmar Carla geb. Berling Tochter. [Kopenhagen.]

2) Emily Alice, geb. Helsingör 5. Sept. 1874; verm. . . 22. Nov. 1899 mit Charles George Stotesbury Wood, Deputy-Commissioner. [Swebo, Birma.]

2. † Gustav Roger Eduard Friedrich Ferdinand, geb. . . 19. Febr. 1842, † Kopenhagen 1. Okt. 1895, nordamerikan. Major a. D.; verm. . . 11. Juni 1864 mit — Medora Stipes, geb. . . 2. Juli 1847. [Harper's Ferry, Virginia, NAm.]

Sohn: Konrad Gustav Emanuel Gebhard Lebrecht, geb. . . 29. Okt. 1866. [Harper's Ferry.]

B. Blücher von Wahlstatt.

(S. Goth. Hofkalender, III. Abteilung.)

C. Haus Fincken.

Lutherisch. — Mecklenburg-Schwerin. — Preuß. Gf. d. d. Wien (während des Kongresses) 13. Okt. 1814; mecklenb.-schw. Anerkennung d. d. . . 22. April 1815.

† Ludwig Gerhard Hartwig Friedrich Graf von Blücher, geb. . . 21. Dez. 1769, † . . 21. Juli 1836, Herr auf Fincken; verm. . . 13. Mai 1796 mit Friederike Marie Bernhardine von Lücken a. d. H. Massow, geb. . . 26. Mai 1783, † Fincken 4. April 1855.

Söhne: 1. † Ludwig Alexander, geb. . . 1. Mai 1814, † Wiesbaden 15. Mai 1877, ERr des Joh.-O.; verm. Ossecken 5. Okt. 1838 mit Marie von Bülow a. d. H. Brüzen, geb. . . 10. Febr. 1819, † Rostock 1. Juni 1872.

Kinder: 1) Gebhard Friedrich Ludwig Adam, geb. Gotthun 6. Sept. 1839; verm. I) . . 9. April 1870 mit Klothilde von Dürre, geb. . ., † Karlsruhe 27. Mai 1891; II) . . 3. Okt. 1892 mit — Ella Mathilde Olsen Morice, geb. . . . [New York.]

Töchter: a) 1r Ehe: (1) Margarete Emma Klotilde Marie, geb. Freiburg i. Br. 11. April 1871; verm. Lemgo 22. Juli 1891 mit Julius Weitzel. † . . 21. April 1899, Herrn auf Neu-Sührkow. [. . .]

(2) Agnes Asta Alice Luise, geb. Kreuznach 24. Dez. 1875. [. . .]
— b) 2r Ehe: (3) Ingeborg Marie Auguste Helene, geb. . . 22. Sept. 1893.
(4) Ella Antonie Asta Alice, geb. New York 5. Nov. 1895.

2) † Adolf Ludwig Leopold August, geb. Fincken 7. Dez. 1840, † Wietzow 16. Okt. 1893, Herr auf Wietzow, Kgl. preuß. Major a. D., ERr des Joh.-O.; verm. Wietzow 8. Sept. 1865 mit — Marie von Reetzow, geb. . . 11. April 1844. [Wietzow bei Clempenow.]

3) Marie Erneſtine Wilhelmine, geb. Gotthun 8. April 1842, Konventualin von Dobbertin. [. . .]

4) Iwan Elias, geb. Blücher 22. April 1848, Herr auf Cremzow, Kr. Prenzlau, Kgl. preuß. OLt. a. D., ERr des Joh.-O.; verm. München 18. Sept. 1899 mit — Mathilde Daimer, geb. . . .

5) Werner Obric, geb. Blücher 8. April 1849, Kgl. preuß. Oberſtlt. z. D. und Kmdr des Ldw.-Bez. Naugard; verm. Görlitz 17. Mai 1882 mit — Anna Prieß, geb. . . .
Sohn: Ulrich, geb. Louiſenlund 20. Sept. 1883, Kgl. preuß. Lt. im Füſ.-Rgt Nr. 86. [Flensburg.]

6) † Ulrich, geb. . . 14. Juli 1850, † . . 3. Dez. 1881; verm. . . mit Marie Kotzbeck, geb. . ., † . . April 1887.
Sohn: Lebrecht, geb. München 1. Nov. 1877, Herr auf Wietzow, Kr. Demmin, Kgl. preuß. Lt. der Reſ. des 2. GRgts z. F.

7) Asta Eliſabeth Wilhelmine Johanna, geb. Blücher 5. April 1853, Oberin des Lazarus-Krankenhauſes in Fürſtenwalde a. d. Spree, erſpekt. auf Dobbertin.

8) Alice Luiſe Adolfine Marie, geb. Blücher 3. Sept. 1859; verm. Paſſow 21. April 1887 mit Hartwig von Behr-Negendank, † Torgelow 27. Okt. 1894, Herrn auf Torgelow. [Schwerin.]

2. † Adolf Ludwig, geb. . . 27. Aug. 1821, † Fincken 2. Febr. 1875, Herr auf Fincken und Gotthun, ERr des Joh.-O.; verm. Lindenau bei Neuſtadt a. d. D. 17. Febr. 1848 mit Eliſabetha Eleonore Karoline Friederike Henriette Albertine von Schöning a. d. H. Schönrade, geb. Buchwald bei Hirſchberg, Schleſ., 1. Aug. 1817, † Ludwigsluſt 29. März 1881.
Söhne: 1) Wolfgang Friedrich Franz Leonhard Wilhelm Maria Karl, geb. . . 1. Okt. 1854, Herr auf Fincken, Darze und Käſelin, Mecklenb.-Schw., Kgl. preuß. Rittm. der Reſ. des GKür.-Rgts; verm. Berlin 8. März 1881 mit — Eliſabeth (Ella) Freiin Haller von Hallerſtein, geb. Berlin 29. Jan. 1855. [Fincken bei Stuer, Amt Wredenhagen.]
Kinder: (1) Adolf Theodor Wolfgang Konſtantin Lebrecht, geb. Fincken 17. Sept. 1883. [. . .]
(2) Ella Friederike Joſephine Marie Veronika Klara, geb. Fincken 28. Jan. 1885.

2) Konſtantin Karl Georg Gebhard Adolf, geb. Schwerin 31. Okt. 1856 Herr auf Gotthun, Mecklenb.-Schw., Kgl. preuß. Major beim Stabe des Drag. Rgts Nr. 17. [Ludwigsluſt.]

3) Georg Auguſt Friedrich Karl Maria, geb. Fincken 12. Okt. 1859; verm Birmingham 12. April 1882 mit — Addi Paula Chriſtina Friederik Schneider, geb. Sondershauſen 5. Febr. 1860. [. . .]

Blumenthal.

Evangeliſch. — Preußen. — Märkiſcher Uradel. — Stammreihe im Jahrg. 1873, S. 100. — Vgl. den gleichnamigen Artikel im Gothaiſchen Genealog. Taſchenbuch der Adeligen Häuſer Bd. VI, 1905.

A.

Preuß. Gf. d. d. Berlin 2. Okt. 1786.

† Otto Bernhard Graf von Blumenthal, geb. Magdeburg 3. Sept. 1804

† Stralsund 10. Juli 1866, Kgl. preuß. Oberst z. D.; verm. Berlin 3. Juli 1831 mit Luise Karoline Leonida Gustavine von Arnim, geb. Fredenwalde 2. Juli 1814, † Paris 23. Sept. 1893.

Kinder: 1. Asta, geb. Berlin 11. Aug. 1832; verm. I) Berlin 10. Mai 1850 mit Christoph Frhrn von Barnekow, † . . 23. Okt. 1868, Kgl. preuß. Rittm. a. D.; II) . . 6. Juli 1869 mit Friedrich von Pachelbl-Gehag, Herrn auf Carnin, Kr. Franzburg, Kgl. preuß. Rittm. a. D.

2. † Oskar Adam Hans, geb. Berlin 27. Nov. 1838, † Stuttgart 1. Dez. 1895, Kgl. preuß. Major a. D.; verm. I) Breslau 26. März 1867 mit Wanda Freiin von Knobelsdorff, geb. Berlin 5. Febr. 1847 (gesch. 1877 [Unkel a. Rh.]); II) Basel 30. Mai 1881 mit Maria Margarete Virginie Baumann, geb. . . 1850, † Stuttgart 18. Dez. 1891.

Kinder 1r Ehe: 1) Jettine Julie Asta Marie, geb. Osnabrück 17. Febr. 1868. [Unkel.]

2) Hans Adam Oskar Karl Fritz, geb. Osnabrück 17. Juni 1869, Kgl. preuß. Hptm., Militärgouv. Sr. K. H. des Pr. Joachim von Preußen. [Plön.]

B*.

Preuß. Gf eventuell nach dem Rechte der Erstgeburt d. d. Berlin 15. Okt. 1840 (der Gfntitel war zugleich an den vormaligen Besitz von Suckow geknüpft und vererbt nur nach Errichtung eines Fideikommisses).

† Werner Georg Adam 2. Graf von Blumenthal, geb. Varzin 6. März 1815, † Wiesbaden 9. März 1888, ehemals Herr auf Jannewitz und Suckow, RRr des Joh.-O.; verm. I) . . 4. Nov. 1840 mit Mathilde Freiin von Buddenbrock a. d. H. Pläswitz, geb. . . . 30. Sept. 1819, † . . 11. Juni 1848; II) Berlin 24. April 1852 mit — Elise Luise Friederike von Zastrow a. d. H. Schönberg, geb. Neuchâtel 17. Jan. 1828. [Potsdam.]

(Die aus dieser Ehe hervorgegangenen Kinder — s. Taschenbuch der Adeligen Häuser — folgten wegen des Verkaufes von Suckow nicht in der Gräfl. Würde.)

C*.

Preuß. Gf. nach dem Rechte der Erstgeburt d. d. Merseburg 19. Sept. 1883. — Beschreibung des Wappens im Jahrg. 1886, S. 118.

† Karl Konstantin Albrecht Leonhard 1. Graf von Blumenthal, geb. Schwedt 30. Juli 1810, † Quellendorf 22. Dez. 1900, Herr auf Gottschalk und Donastedt, Kr. Graudenz, Kgl. preuß. GFM., Chef des Reit. Feldjägerkorps und des Füs.-Rgts Nr. 36, à la suite des GFüs.-Rgts und des Inf.-Rgts Nr. 71, Rr des Schw. AO.; verm. Koblenz 8. Aug. 1839 mit Delicia Anna von Vyner, geb. Easthorpe, engl. Gfschaft Warwick, 12. Mai 1813, † Berlin 28. Jan. 1890.

Kinder: 1. Klara von Blumenthal, geb. Koblenz 9. Juli 1840; verm. Falkenberg 11. Okt. 1864 mit Rudolf Ritter und Edlem von Oetinger, Kgl. preuß. Gen.-Lt. z. D. [Quellendorf bei Köthen.]

2. Gustav Edmund Albrecht Harvey 2. Graf von Blumenthal, geb. Koblenz 23. Juli 1842, Kgl. preuß. Gen.-Lt. z. D.; verm. Ziebingen 31. Jan. 1882 mit — Therese Gfin Finck von Finckenstein, geb. Ziebingen 23. Febr. 1863. [Frankfurt a. d. O.]

3. Agnes von Blumenthal, geb. Koblenz 24. Febr. 1844; verm. Düsseldorf 30. Juni 1869 mit Otto von Moellendorff, † Krampfer 25. Juli 1894, Fkherrn auf Krampfer bei Perleberg, Kgl. preuß. Rittm. a. D., RRr des Joh.-O. [Krampfer.]

4. Laura von Blumenthal, geb. Potsdam 10. März 1846; verm. Düsseldorf 14. Jan. 1869 mit Reimar von Moellendorff, † Horst 22. Juni 189[illegible]

Fkherrn auf Horst und Blumenthal, Kgl. preuß. Major a. D., ERr des Joh.-O. [Hohenwalde i. d. Neum.]

5. Friedrich-Christian Kuno Hermann Otto von Blumenthal, geb. Berlin 27. Jan. 1851, Kgl. preuß. Oberst a. D., RRr des Joh.-O.; verm. Bückeburg 7. Okt. 1879 mit Marie Winckler, geb. . . 26. Juli 1859, † Schierke im Harz 3. Sept. 1897. [Berlin.]

Bnin-Bniński.

Katholisch. — Preußen (Prov. Posen) und Rußland (Polen und Wolynien). — Großpolnischer Uradel. — W.: Łodzia.

A.

a) Preuß. Gf. d. d. Berlin 5. Juni 1798.

Roman Graf von Bnin-Bniński, geb. . . 5. März 1826, Herr auf Ostropol, Wolynien; verm. . . 12. Febr. 1863 mit Wacława von Sobańska, geb. . . 4. März 1840, † Krakau 15. Dez. 1889. [Krakau.]

Kinder: 1. Maria, geb. . . 1. Juni 1865; verm. Krakau 24. Jan. 1885 mit Adam Gfn Komorowski, Herrn auf Łuczyńce ꝛc., Galizien.

2. Roman, geb. . . 31. Okt. 1869. [. . .]

3. Hilarius, geb. . . 10. Juli 1873, Herr auf Wacławowka, Gouvt Kiew; verm. Krakau 3. Sept. 1901 mit — Hedwig Gfin von Tarnow-Tarnowska, geb. . . 20. Juni 1879.

b) Preuß. Gf. d. d. Berlin 17. Jan. 1816 (für die Brüder Alexander und Florentin).

† Florentin Graf von Bnin-Bniński, geb. . ., † . . 1835; verm. . . mit Johanna Nepomucena von Żoltowska, geb. . ., † Posen 4. Febr. 1866.

Söhne: 1. † Alexander, geb. Biezdrowo . . 1811, † . . 21. März 1892, Herr auf Biezdrowo und Popówka, Kr. Obornik; verm. . . 1836 mit Pauline von Wlicka, geb. . . 1818, † Posen 26. Dez. 1848.

Kinder: 1) † Stanislaus, geb. Popówka 10. Nov. 1840, † Zerniki 14. Sept. 1885, Herr auf Biezdrowo; verm. . . 10. Mai 1868 mit — Maria Sophie von Sobieraysta, geb. Kopanina 12. Dez. 1850. [Posen.]

Söhne: (1) Ignaz, geb. Biezdrowo 20. Mai 1870, Herr auf Biezdrowo, Kr. Kolmar; verm. Warschau 27. Jan. 1903 mit — Helene von Wodzińska, geb. . . .

(2) Johann Nepomuk Rafael, geb. Biezdrowo 19. Dez. 1875, Kgl. preuß. Lt. a. D.; verm. . . 21. Juni 1899 mit — Katharina von Strémaouchoff, geb. Białystok, Rußland, 4. Nov. 1874. [. . .]

2) Witold, geb. Popówka 23. Okt. 1844, Kgl. preuß. Major a. D.; verm. Płock 26. Nov. 1890 mit — Bronisława verw. Gfin Suminska, geb. von Piwnicka, geb. . . 18. Juni 1867. [Schloß Steklinek bei Leibitsch.]

Sohn: Konrad Alexander, geb. Warschau 19. Febr. 1895.

3) Jadwiga, geb. Popówka 20. Febr. 1847. [Posen.]

2. † Adolf, geb. Biezdrowo 21. Febr. 1815, † Posen 5. April 1881, Herr auf Gultowy, poln. Lt.; verm. . . 1840 mit Laura von Węsierska, geb. Zakrzewo 28. Dez. 1817, † Gultowy 1. Dez. 1899.

Kinder: 1) Wladimir, geb. Posen 10. Okt. 1841, Herr auf Cmachowo, Kr. Samter, und Smuszewo, Kr. Wongrowitz; verm. Czestram-Golejewko 16. Febr. 1868 mit — Anna von Czarnecka, geb. Golejewko 18. März 1849 (s. den Artikel Czarnecki in diesem Taschenbuch). [Smuszewo bei Elsenau.]

Tochter: Maria, geb. Cmachowo 6. Aug. 1885.

2) Severin, geb. Posen 8. Jan. 1845, Herr auf Gultowy, Kr. Schroda, Kgl. preuß. Rittm. a. D., Mitgl. des preuß. Herrenh., ERr des souv. Malt.-RrO. [Schloß Gultowy.]

3) Isabella, geb. Cmachowo 8. März 1846; verm. Posen 12. Juli 1864 mit Zbigniew Gfn Węsierski-Kwilecki, Frherrn auf Wroblewo.
4) Karl, geb. Posen 26. Juni 1854, Herr auf Czeszewo, Kr. Wongrowitz, Kgl. preuß. Rittm. a. D.; verm. Kosowo 8. Juli 1883 mit — Emilie von Potworowska, geb. . . 22. März 1864. [Czeszewo.]
Kinder: (1) Adolf Raphael Johann, geb. Kosowo 21. Aug. 1884. [. . .]
(2) Helene Maria Kasimira, geb. Buszewo 27. Aug. 1885.
3. † Marcel, geb. Biezdrowo . . 1818, † Dresden 3. Jan. 1893; verm. . . mit — . . . . . .
4. Maximilian, geb. Biezdrowo 23. März 1823, Herr auf Pamiątkowo, Kr. Posen; verm. I) . . 1845 mit Severine von Zoltowska, geb. Myszkowo . . 182., † Pamiątkowo . . Aug. 1855; II) Rakoniewice 2. Juni 1862 mit Helena von Czarnecka a. d. H. der Gfn Czarnecki, geb. . . 1840, † Pamiątkowo 13. Sept. 1867. [Pamiątkowo bei Samter.]
Tochter 2r Ehe: Celina, geb. Posen 10. April 1863; verm. daſ. 10. Nov. 1885 mit Thaddäus Gfn Morsztyn, Herrn auf Strzelewo bei Bromberg.

B.

Preuß. Gf. d. d. Berlin 12. Juni 1816 (für Joseph).

(S. Jahrg. 1900, S. 102; neuere Nachrichten über den Personalbestand fehlen.)

(von Bobrówka-) Bobrowski.

Katholisch. — Österreich (Galizien). — Masowischer Uradel; erbländ.-österr.-galiz. Gf. d. d. Wien 19. Juni 1800 (für Ignaz). — W.: Bolesta (Jastrzębiec). — S. Jahrg. 1863, S. 104.

I. Linie.

Stifter: Gf Vincenz.

† Vincenz Ignaz Jakob Graf von Bobrówka-Bobrowski, geb. Poręba Wielka 25. Febr. 1832, † Wadowice 17. März 1899 (Enkel des Stifters); verm. Jasło 30. Aug. 1855 mit — Ludovika von Trzeciej-Trzecieska, geb. Jedlicze 19. Nov. 1833. [Bogoniowice bei Ciężkowice, Galizien.]
Kinder: 1. Anna Christine Leontine, geb. Poręba Wielka 28. Juni 1856; verm. Ciężkowice 22. April 1879 mit Johann Frhrn von Konopka, Herrn auf Breń-Konopka ꝛc., K. u. K. Km. [Breń-Konopka bei Dąbrowa, Galizien.]
2. Ignaz Adam Rufin, geb. . . 28. Nov. 1857. [Bogoniowice.]
3. Helene Ludovika Thekla, geb. . . 28. Sept. 1861.

II. Linie.

Stifter: Gf Johann, geb. 1770, † 1810, Bruder des Stifters der I. Linie.

† Roman Graf von Bobrówka-Bobrowski, geb. . . 24. Febr. 1803, † . . 24. Dez. 1836, Herr auf Andrychów, Targanice, Sułkowice, Brzezinka und Wronowice (Sohn des Stifters); verm. . . mit Therese von Rottmann, geb. . . 17. März 1812, † Andrychów 16. Jan. 1888, Herrin auf Dwory.
Sohn: † Karl Konstantin, geb. Andrychów 15. März 1833, † daſ. 29. Juni 1886, Herr auf Andrychów ꝛc., K. u. K. Major a. D.; verm. I) Lemberg 25. Nov. 1858 mit Marie Hedwig Gfin Łoś von Grodków, geb. . . 19. Dez. 1839, † . . 3. Mai 1861; II) . . 21. April 1868 mit Felicia Prżssin Ponińska, geb. . . 9. Juni 1846, † Andrychów 17. Juni 1903.
Kinder 2r Ehe: 1) Maria Wanda Vincentia, geb. Lemberg 9. Sept. 1871;

Digitized by Google

verm. daſ. 4. Jan. 1894 mit Dr. jur. Nikolaus Gſn von Nagłowice-Rey, Herrn auf Przyborów ꝛc. [Przyborów.]

2) Stephan Stanislaus Felix, geb. Andrychów 27. Mai 1873, Herr auf Andrychów, Wiepsz, Brzezinka, Roczyny, Zagórnik und Wronowice, Galizien, K. u. K. Lt. der Reſ. des Ul.-Rgts Nr. 1; verm. Partyń bei Tarnów 6. Nov. 1902 mit — Roſe Gfin Mecińska, geb. Partyń 6. Aug. 1880. [Andrychów.]

Tochter: Marie Helene, geb. Partyń 31. Aug. 1903.

3) Ladislaus Konſtantin Maria, geb. . . 24. März 1874, K. u. K. OLt. im Ul.-Rgt Nr. 2. [Tarnów.]

Bruder.

Napoléon, geb. . . 28. Nov. 1818; verm. . . 11. Mai 1840 mit Marie von Gostkowska, geb. . ., † . . 18. Nov. 1872. [. . .]

Kinder: 1. Wladislaus, geb. . . 27. Juni 1842, Herr auf Długie, Radomyśl mit Zgdaszec, Dulcza, Ruda und Partyń; verm. . . 15. Mai 1883 mit — Katharina von (Gozdawa-) Lebowska, geb. . . 25. Nov. 1864. [. . .]

Sohn: Stanislaus Konſtantin, geb. . . 11. März 1884. [. . .]

2. Helene, geb. . . 18. Juli 1844; verm. . . 18. Aug. 1865 mit Karl Ritter von Klobaſſa, † . . 7. Febr. 1886, Herrn auf Zręcin, Machnowka ꝛc. [. . .]

3. Stephanie, geb. . . 2. Aug. 1858; verm. . . 1878 mit Adam Ritter von Kalinka. [Radlna bei Tarnów, Galizien.]

Bocholtz.

Katholiſch. — Preußen (die Prov. Weſtfalen und Sachſen). — Niederrheiniſcher (geldernſcher) Uradel; preuß. Gf. d. d. Berlin 10. Juli 1803.

I. Linie: Bocholtz-Meſchede.

Namen- und Wappenvereinigung „Bocholtz-Meſchede" d. d. Wien 18. Juni 1793. — Beſitzſtand im Jahrg. 1859, S. 106.

† Hermann Graf von Bocholtz-Meſchede, geb. . . 1. Aug. 1803, † . 18. Okt. 1863, Fkherr auf Alme, Herr auf Nieſen, Menzel und Stormede, Ghzgl oldenb. Khr und OHofmarſchall; verm. . . 18. April 1830 mit Auguſte von Rürleben, geb. . . 26. April 1806, † . . 14. Febr. 1873.

Kinder: 1. † Arnold Hermann Wilhelm, geb. . . 21. Nov. 1833, † Düſſeldorf 18. Febr. 1890, Fkherr auf Alme, Herr auf Nieſen, Menzel, Brabeke ꝛc., Ghzgl oldenb. Khr; verm. I) London 27. Febr. 1866 mit Alexandrine von Garrelts geb. . . 29. Juli 1827, † . . 21. Aug. 1882; II) Münſter i. W. 12. Febr. 1884 mit — Anna Freiin von Romberg, geb. . . 2. Aug. 1861. [Nieſen, Kr. Warburg, Weſtf.]

Kinder 2r Ehe: 1) Karola Auguſte Sophie, geb. Nieſen 14. Febr. 1886; verm. Münſter i. W. 12. April 1904 mit Werner Frhrn Droſte zu Hülshoff, Fkherrn auf Hülshoff ꝛc. [Schloß Hülshoff bei Rorel.]

2) Hermann Gisbert, geb. . . 10. Febr. 1887, Fkherr auf Alme.

2. † Chlodwig Hermann Adolf, geb. . . 16. Juni 1835, † . . 29. Sept. 1884, verm. Düſſeldorf 30. Juni 1866 mit — Marie von Heiſter, geb. . . 16. Aug. 1838. [Düſſeldorf.]

3. Maria Thereſia Didelinde, geb. Oldenburg 1. April 1837; verm. daſ. 4. Jan. 1856 mit Hellmuth Frhrn von Maltzahn, † Lanke 11. Dez. 1886 (luth.) [Berlin.]

4. Hildegard Julie Karoline Emilie, geb. Oldenburg 25. Juni 1845; verm. I) Nieſen 9. Juni 1870 mit Edmond Claret de Viescourt, † . . 16. Aug. 1876, Kaiſ. merikan. Major; II) . . 3. Nov. 1879 mit Dr. med. Auguſt Froelich, † . . 1889, Kgl. preuß. Stabsarzt a. D. [Frankfurt a. M.]

II. Linie: Bocholtz-Asseburg.

Namm- und Wappenvereinigung „Bocholtz-Asseburg" d. d. Wien 18. Juni 1793 (s. Jahrg. 1867, S. 113). — Besitz: Das durch Erbfolgeordnung vom 15. Mai 1755 und durch Testament vom 21. Jan. 1779 gestiftete (später erweiterte) Fideikommiß Hinnenburg (2776 ha), Kr. Höxter, und Wallhausen (1180 ha), Kr. Sangerhausen.

† Hermann Werner Graf von Bocholtz-Asseburg, geb. Paderborn 14. Sept. 1770, † .. 8. Okt. 1849, K. K. Km.; verm. I) Köln 25. Mai 1793 mit Felicie Gfin Wolff-Metternich zur Gracht, geb. .., † .. 1797; II) Bökendorf 27. Okt. 1810 mit Franziska Freiin von Harthausen, geb. .. 6. Nov. 1793, † .. 12. Dez. 1879.

Söhne 2r Ehe: 1. † Diederich Busso, geb. .. 25. Mai 1812, † Hinnenburg 20. Mai 1892, Fkherr; verm. Münster i. W. 28. Aug. 1837 mit Wilhelmine Gfin von Westerholt-Gysenberg, geb. .. 29. Dez. 1812, † Hinnenburg 13. Nov. 1893.

Kinder: 1) † Hermann Konstantin Hubert, geb. .. 4. Febr. 1841, † Hinnenburg 4. Jan. 1889; verm. Münster i. W. 18. Nov. 1874 mit — Antonie Gfin Droste zu Vischering von Nesselrode-Reichenstein, geb. .. 4. Sept. 1846. [Hinnenburg bei Brakel.]

Kinder: (1) Diederich Busso Wilhelm Franz Hermann Anton Maria Hubertus, geb. Wallhausen 22. Aug. 1878, Fkherr. [Hinnenburg.]

(2) Hermann Werner Adolf Wilhelm Hubert Maria, geb. Wallhausen 1. März 1880, Kgl. preuß. Lt. im Jägerbat. Nr. 7. [Bückeburg.]

(3) Maria Theresia Maximiliane Huberta Rosalie, geb. Hainhausen .. Aug. 1881. [...]

(4) Wilhelmine Marie Johanna Hedwig, geb. Hainhausen 6. Mai 1883. [...]

(5) Max, (6) Hedwig, Zwillinge, geb. Hainhausen 19. Okt. 1884.

(7) Klementine Maria Hermanna Franziska, geb. Hainhausen 31. Mai 1887.

2) Therese, geb. .. 7. Juli 1846; verm. Hinnenburg 29. Juli 1873 mit Hubert Gfn von Galen. [Schloß Goldegg im Salzburgischen.]

3) Anna, geb. .. 11. Aug. 1849, StkrD.; verm. I) Hinnenburg 21. Okt. 1873 mit Wilhelm Gfn Wolff-Metternich zur Gracht, † .. 14. Aug. 1877, Herrn auf Gymnich ꝛc.; II) Rubein 3. Nov. 1888 mit Camille Gfn du Parc, † Rubein 10. Jan. 1904, K. u. K. Km. [Rubein bei Meran.]

4) Marie, geb. .. 4. Nov. 1853. [...]

5) Hermenegilde, geb. Hinnenburg 18. Febr. 1855; verm. daf. 4. Okt. 1881 mit Karl Frhrn von Harthausen, Herrn auf Abbenburg ꝛc. [Abbenburg, Kr. Höxter.]

2. † Adolf Wilhelm Ludwig, geb. .. 8. Aug. 1817, † .. 23. Febr. 1880, Herr auf Pannwitz, Kr. Trebnitz, EKr des souv. Malt.-RrO.; verm. .. 29. Aug. 1843 mit Eleonore Gfin zu Münster, geb. .. 4. Nov. 1818 (luth.), † .. Mai 1882.

Kinder: 1) Hermann, geb. .. 14. Jan. 1845, Kgl. preuß. Rittm. a. D. [...]

2) Thusnelde, geb. .. 3. Okt. 1854. [...]

3) Dietrich, geb. .. 4. Aug. 1856. [...]

3. † Johannes Bernhard, geb. .. 31. Aug. 1833, † Godelheim 18. Aug. 1898, K. u. K. Km. und Lt. a. D., EKr des souv. Malt.-RrO.; verm. Münster i. W. 28. Mai 1872 mit — Ferdinandine Freiin von Fürstenberg, geb. Falkenberg, OSchles., 8. Nov. 1833. [Godelheim bei Höxter, Westf.]

Bodelschwingh, s. Plettenberg.

Bodman*.

Katholisch. — Baden. — Uradel der schwäbischen Reichsritterschaft, Kantone Hegau, Algäu und am Bodensee; Reichsfr. d. d. Wien 28. Okt. 1716; badischer Gf nach dem Rechte der Erstgeburt d. d. Karlsruhe 14. April 1902. — Besitz: Das Majorat Bodman mit Kargegg (1180 ha), Espasingen mit Spittelberg (380 ha), Freudenthal (198 ha), Langenrain (477 ha), Liggeringen mit Mühlsberg (370 ha), Möggingen mit Dürrenhof (140 ha), Güttingen (50 ha), Wahlwies (330 ha), und Hohen-Bodman mit Seelfingen (60 ha). — W.: . . . . — S. den gleichnamigen Artikel im Taschenbuch der Freiherrl. Häuser.

Johann Franz 1. Graf von und zu Bodman, geb. . . 7. Mai 1835, Majoratsherr, Ghzgl. bad. Khr, Erster VPräs. der Ersten bad. Ständekammer, Großkomtur ad hon. des Kgl. bayer. St. Georg-O. ꝛc.; verm. I) . . 7. Mai 1860 mit Sophie Freiin von Breiten-Landenberg, geb. . . 14. Juli 1838, † Bodman 6. Nov. 1887; II) Schramberg 19. April 1890 mit — Elisabeth verw. Freifrau von Speth, geb. Gfin von Bissingen und Nippenburg, geb. Schramberg 3. März 1844, Herrin auf Zwiefaltendorf, Ehestetten und Marfelden, Württemberg, StkrD. [Bodman.]

Kinder 1r Ehe, Freiherren und Freiin von und zu Bodman: 1. Maria, geb. . . 22. März 1866, Dame des Kgl. bayer. St. Elisabethen-O.; verm. Bodman 4. Mai 1886 mit Hartmann Frhrn von Ow, Kgl. bayer. Km. und Obersten, Hofmarschall und persönl. Adj. Sr. K. H. des Pr. Ludwig Ferdinand von Bayern. [Schloß Nymphenburg.]

2. Johann Othmar, geb. . . 15. Mai 1868, Ghzgl. bad. Khr, Kgl. preuß. OLt. der Ldw.-Kav., Rr des Kgl. bayer. St. Georg-O.; verm. Donzdorf 2. Sept. 1897 mit — Maria Gfin von Walderdorff, geb. . . 28. Sept. 1871. [Bodman.]

Söhne: 1) Johannes Maria Adolf Othmar, geb. . . 18. Sept. 1899.
2) Johann Nikolaus, geb. Bodman 23. Febr. 1903.

3. Johann Rudolf, geb. . . 18. Juli 1870, **Dr. jur.**, Kaiserl. deutscher Referendar, Rr des Kgl. bayer. St. Georg-O. [. . .]

Bohlen*.

Im Mannesstamme erloschen.

Evangelisch. — Preußen (Prov. Pommern). — Rügenscher Uradel; Reichsgf nach dem Rechte der Erstgeburt d. d. Dresden 11. Sept. 1745 (im kursächs. Reichsvikariat). — Vgl. auch die gleichnamigen Artikel im Taschenbuch der Freiherrl. Häuser und im Gothaischen Genealog. Taschenbuch der Adeligen Häuser, Bd. VI, 1905, und den Artikel „Bismarck-Bohlen" in diesem Taschenbuch.

† Ludwig Karl Friedrich Wilhelm Graf von Bohlen, geb. . . 11. April 1791, † . . 28. Nov. 1856, Herr auf Preetz und Schmiedshagen, Kgl. preuß. Rittm. a. D., ERr des Joh.-O.; verm. . . 1. Aug. 1845 mit Karoline von Keffenbrinck, geb. . . 10. Juni 1819, † . . 8. Jan. 1886.

Tochter: Hedwig Anna Karoline Wilhelmine Gräfin von Bohlen [erhielt laut A. K.-O. d. d. Berlin 23. Jan. 1888 die preuß. Genehmigung, sich des Gräfl. Titels zu bedienen], geb. . . 19. Juni 1849, Herrin des 1856 gestifteten Fideikommisses Preetz mit Schmiedshagen (601 ha), Kr. Franzburg; verm. . . 6. Juni 1867 mit Ernst Gfn von Klot-Trautvetter, † . . 15. Sept. 1879, Fkherrn auf Hohendorf ꝛc., Kr. Franzburg. [Preetz bei Stralsund.]

Digitized by Google

Boineburg und Lengsfeld.

Lutherisch. — Ghzgt. Sachsen und Preußen (Prov. Hessen-Nassau). — Hessischer Uradel (der altheſſiſchen Ritterſchaft einverleibt); immatrikuliert im Kgr. Bayern bei der Frhrnklasse 1. Okt. 1817; Ghzgl. hess. Genehmigung zur Aufnahme des Seitenverwandten 25. Febr. 1697 verliehenen (am 22. Febr. 1717 erloschenen) Gräfl. Titels d. d. . . 22. Sept. 1859 (Diplom d. d. . . 2. April 1860); immatrikuliert im Kgr. Bayern bei der Gfnklasse 30. Sept. 1860; sachsen-weim. Anerkennung d. d. . . 14. Nov. 1860. — Gemeinschaftlicher Besitz mit der Freiherrl. Linie: a) Die Lehensgüter Gehaus, Weilar und Herda, Ghzgt. Sachsen; b) das Lehensgut Altenburg (seit 1587), Reg.-Bez. Cassel. — Der Eisenach 23. Juni 1894 gegründete Familienverein tritt alle drei Jahre zu einem Familientag zusammen. Vorstandsmitgl. sind: Karl Gf und Edler Herr zu Boineburg und Lengsfeld, Kgl. preuß. Oberstlt. beim Stabe des Inf.-Rgts Nr. 13, in Münster i. W., und Alexander von Boyneburgk, Herr auf Stedtfeld. — S. Jahrg. 1861, S. 108; vgl. auch den Artikel Boineburg im Taschenbuch der Freiherrl. Häuser und im Gothaischen Genealog. Taschenbuch der Adeligen Häuser, Bd. I, 1900 (Boyneburgk).

† Karl Wilhelm Graf und Edler Herr zu Boineburg und Lengsfeld, geb. . . 27. Aug. 1785, † . . 24. März 1865, Mitherr auf Lengsfeld ꝛc., Herr auf Huslar, Kgr. Bayern, Ghzgl. hess. Khr, Hofmarschall und Major a. D.; verm. . . 1. Dez. 1821 mit Luise Freiin Pergler von Perglas, geb. . . (kath.), † Darmstadt 15. Juni 1855.

Kinder: 1. † Sigismund, geb. . . 13. April 1827, † . . 3. März 1882, Mitherr auf Lengsfeld ꝛc., Kgl. bayer. Km., Ghzgl. sächs. OSchenk, RRr des Joh.-O. [preuß. Genehmigung zur Führung des Gfnstandes d. d. Ems 15. Juli 1868]; verm. . . 6. Nov. 1851 mit Marie Fstin von Wrede, geb. . . 7. März 1826 (kath.), † Gehaus 30. Dez. 1883, ED. des Kgl. bayer. Theresien-O.

Kinder: 1) Karl Sigismund, geb. München 20. Okt. 1852, Kgl. preuß. Oberstlt. beim Stabe des Inf.-Rgts Nr. 13; verm. Spandau 7. Nov. 1882 mit — Aeone Wilhelmine Marie Anna Guise von Quistorp, geb. Potsdam 11. Febr. 1861. [Münster i. W.]

Töchter: (1) Aeone Marie Anna Josephine Erika Albertine, geb. Spandau 20. Aug. 1883.

(2) Marie Sigmunde Alexandra Theodore Henriette, geb. Potsdam 30. Jan. 1885.

2) Marie Luise Amalie, geb. . . 23. Juni 1854; verm. . . 31. Aug. 1872 mit Ludwig Gfn von Yrsch-Pienzenau (kath.), Kgl. bayer. Km. und Reg.-Assessor a. D. [München.]

3) Albert Sigismund, geb. . . 7. Okt. 1855, Ghzgl. sächs. Khr, Fürstl. schaumb.-lipp. Hofstallm., Kgl. preuß. Rittm. a. D.; verm. Falkenhof 21. Okt. 1886 mit — Luise Freiin Pergler von Perglas, geb. Villa im Schönberger Tal 25. Juni 1867. [Bückeburg.]

Kinder: (1) Alfons Sigismund Karl Max Moritz, geb. Gehaus 18. Juli 1887.

(2) Marie Johanne Charlotte Stephanie, geb. Gehaus 1. Sept. 1888.

(3) Margarete Emilie Marie Luise Amalie Johanne, geb. Gehaus 8. Jan. 1893.

2. Maria Josephine, geb. . . 20. Jan. 1837 (kath.); verm. . . 27. Aug. 1856 mit Philipp Frhrn Wambolt von Umstadt, † Birkenau 1. Juli 1887 (kath.), Herrn auf Umstadt und Birkenau, Ghzgl. hess. Khrn. [. . .]

Bolza.

Katholisch. — Österreich und Ungarn. — Erbländ.-österr. Ritterstand und Wappenbesserung d. d. Wien 16. Dez. 1752 (von der Kaiserin Maria Theresia).

A.

Im Mannesstamme erloschen.

Reichsgf. d. d. Wien 3. Aug. 1761; böhm. Inkolat d. d. Wien 13. Febr. 1762.

† Joseph Graf Bolza, geb. . ., † . . 25. Dez. 1834; verm. . . mit Anna Graßmuck, geb. . . ., † . . .

Söhne: 1. † Anton, geb. . . 6. Nov. 1810, † Görz 14. Jan. 1886, K. u. K. Major a. D.; verm. Cormons 17. Juli 1842 mit — Katharina Freiin Tacco von Fölsenstein, geb. . . 17. Dez. 1820. [Görz.]

2. † Julius, geb. Karlsbad 16. Dez. 1828, † Görz 12. April 1892, K. u. K. Hptm. a. D.; verm. I) . . 29. Mai 1869 mit Ernestine Kham, geb. . . 9. Jan. 1840, † . . 5. Sept. 1879; II) Görz 20. Nov. 1880 mit — Viktoria Edler von Kendler, geb. Mailand 28. Okt. 1852. [Görz.]

Töchter 2r Ehe: 1) Marie Friederike Antonia Susanna, geb. Laibach 4. Dez. 1881.

2) Hermine Amalie Josephine Julie, geb. Görz 4. März 1883.

3) Julie Viktoria Anna Franziska, geb. Görz 4. Okt. 1884.

B.

Erbländ.-österr. Frhr. d. d. Wien 30. Dez. 1790; österr. Gf. d. d. Wien 19. Juli 1808.

† Joseph Graf Bolza, geb. . . 23. Mai 1780, † . . 9. Mai 1862, K. K. Km.; verm. . . 31. Okt. 1805 mit Anna Gfin Batthyány, geb. . . 23. März 1782, † . . 5. März 1854, StkrD.

Söhne: 1. † Stephan, geb. . . 13. Okt. 1817, † . . 31. März 1880; verm. . . 7. Febr. 1847 mit Aloysia Gfin Bay, geb. . ., † . . 22. Juli 1849.

Tochter: Anna Josepha Sophie Marie, geb. Szarvas 22. Okt. 1847, K. u. K. PD. und StkrD.; verm. Szarvas 25. Sept. 1866 mit Albin Gfn Csáky von Körösszegh und Adorján, K. u. K. GRat, Kgl. ungar. Min. a. D. [Budapest.]

2. † Peter, geb. . . 1. Aug. 1824, † . . 10. April 1881; verm. . . 1. Mai 1851 mit Maria Gfin von Tige, geb. . . 6. Juli 1826, † Szarvas 14. Aug. 1891.

Söhne: 1) Joseph, geb. Szarvas 6. Jan. 1853, erbl. Mitgl. des ungar. OHauses; verm. Preßburg 15. Jan. 1877 mit — Alice Gfin Pálffy von Erdöd, geb. . . 5. März 1851. [Tiszakürt.]

Kinder: (1) Rudolf, geb. Preßburg 20. März 1878, K. u. K. Lt. der Res. des Hus.-Rgts Nr. 1. [. . .]

(2) Marie, geb. Tiszakürt 20. März 1880.

(3) Peter, geb. Tiszakürt 1. Aug. 1883. [. . .]

(4) Alice Anton Marie, geb. Tiszakürt 16. Febr. 1887.

(5) Karoline Marie Josephine Gabrielle, geb. Tiszakürt 19. März 1891.

2) Géza, geb. Szarvas 27. Aug. 1857, erbl. Mitgl. des ungar. OHauses; verm. I) Budapest 4. Mai 1885 mit Marie Martha Anna Baronin Bánhidy, geb. . . 23. Mai 1865, † Szarvas 28. Jan. 1892; II) Budapest 2. Juni 1894 mit — Helene von Szeniczey, geb. Budapest 13. März 1872. [Szarvas.]

Kinder: a) 1r Ehe: (1) Alfons Viktor Anna Maria, geb. Czegléd 17. Mai 1886.

— b) 2r Ehe: (2) Maria-Klara Franziska Viktoria, geb. Szarvas 7. März 1895.

(3) Maria Helena Georgina Viktoria, geb. Szarvas 27. Jan. 1898.

3) Paul, geb. Tiszakürt 18. Aug. 1861, erbl. Mitgl. des ungar. OHauses, Kgl. ungar. Honvédhus.-OLt. a. D.; verm. Budapest 3. Aug. 1895 mit — Josephine Alexandrine Antoinette Gfin Vigyázó von Bojár (nachdem ihre 1. Ehe mit Ernst Gfn Kinsky annulliert worden war), geb. . . . [Szarvas.]

Bombelles.

Katholisch. — Österreich und Ungarn. — Aus Frankreich stammendes altes Grafengeschlecht.

Ludwig Graf und Marquis von Bombelles, Baron de la Motte Sainteliée, geb. . . 5. Aug. 1817, K. u. K. Km. und Oberst a. D., EMr des souv. Malt.-RtO. [S. A.-Ujhely, Ungarn]; verm. . . 30. Mai 1850 mit — Franziska Gfin Hunyady von Kéthely, geb. Wien 8. April 1832, K. u. K. PD. [Preßburg.]

Kinder: 1. † Karl, geb. . . 2. April 1851, † Budapest 30. Jan. 1903, K. u. K. Km.

2. Aloys, geb. . . 2. Aug. 1854, K. u. K. Km. [. . .]

3. Henriette, geb. Hetzendorf 2. Aug. 1860, HofD. J. K. u. K. H. der Ehzgin Marie Valerie, StkrD. [Nieder-Wallsee.]

4. Sophie, geb. Wien 25. Dez. 1869, StkrD.; verm. Preßburg 18. Nov. 1896 mit Alexander Frhrn Schell von Bauschlott, K. u. K. Km. und Major im Huf.-Rgt Nr. 9, Kammervorst. Sr. K. u. K. H. des Ehzgs Leopold Salvator. [Wien.]

Vatersbruder.

† Heinrich Franz, geb. Versailles 26. Juli 1789, † Savenstein, UKrain, 31. März 1850, K. K. Km. und GRat; verm. Lissabon . . 1828 mit Sophia Maria Johanna Fraser a. d. H. der Barone Fraser of Saltoun, geb. . . 1804, † . . 7. Febr. 1884, K. u. K. PD. und StkrD.

Kinder: 1. Markus Heinrich Wilhelm, geb. . . 15. März 1830 [ungar. Gf. d. d. Gödöllö 12. Dez. 1880], K. u. K. Km.; verm. . . 7. Juni 1852 mit Ferdinandine Gfin Draskovich von Drachenstein, geb. . . 1. Juni 1833, † . . 15. Nov. 1886, StkrD. [Wien.]

Kinder: 1) Klothilde Maria Theresia, geb. Savenstein 22. Okt. 1853; verm. Grünhof 17. April 1872 mit Aladár Gfn Jankovich von Priber und Buchin, K. u. K. Km. [Cabuna, Slavonien.]

2) Sophie Maria Franziska, geb. Opeka 11. Nov. 1854, StkrD.; verm. Grünhof 9. Juni 1877 mit Ferdinand Gfn und Herrn zu Brandis, K. u. K. Km. und OLt. a. D. [Vinica, Kroatien.]

3) Markus Heinrich, geb. . . 26. Okt. 1858, Herr auf Grünhof mit Opeka und Kastelanec, Kom. Warasdin, K. u. K. Km., erbl. Mitgl. des ungar. OHauses und des kroatischen Ldtags; verm. I) Wien 30. Aug. 1882 mit Marie Altgfin zu Salm-Reifferscheidt-Raitz, geb. Wien 5. Juni 1859, † Opeka 29. Juni 1897, K. u. K. PD. und StkrD. (war verm. . . 8. Sept. 1878 mit Karl Gfn von Brzezie-Lanckoroński, welche Ehe durch den Päpstl. Stuhl und die weltlichen Gerichte 1880 annulliert worden war); II) Sokolnitz, Mähren, 11. Dez. 1899 mit — Marie Gfin Mittrowsky von Mitrowitz, geb. Brünn 6. Jan. 1867, StkrD. [Opeka.]

Kinder: a) **1r Ehe:** (1) Joseph Hugo Markus Maria, geb. Opeka 26. Mai 1894.

— b) **2r Ehe:** (2) Tochter . ., geb. Gries 8. März 1904.

2. Maria Luisa Sophia, geb. Schönbrunn bei Wien 29. Juli 1836, K. u. K. PD. und StkrD.; verm. Larenburg bei Wien 8. Juli 1860 mit Richard Gfn von Clam-Martinic, † Smečna 15. Nov. 1891, K. u. K. Km., GRat und Obersten a. D. [Smečna und Ertisovic.]

3. Sophia, geb. . . 30. Okt. 1843; verm. Vinica, Kroatien, 17. Aug. 1870 mit Viktor Frhrn von Puthon, K. u. K. GRat und Statth. a. D. [Salzburg.]

Bonda

(a. d. H. der Giorgi).

Im Mannesstamme erloschen.

Katholisch. — Österreich (Dalmatien). — Altes Patrizergeschlecht von Ragusa. — Österr. Adels-

bestätigung d. d. . . 1. Dez. 1817; österr. Gf. d. d. Wien 27. Jan. 1857. — Besitz: Das Primogenitur-Fideikommiß Tudisi-Bonda. — S. Jahrg. 1865, S. 121.

† Orsato Graf von Bonda, geb. . . 21. Aug. 1812, † Pridvorie 2. Dez. 1874, K. u. K. Km., ERr des souv. Malt.-RrO.; verm. Ragusa 17. März 1839 mit Maria Gfin Bosdari, geb. . . 13. Juni 1815, † Ragusa 13. Okt. 1902, StkrD.

Kinder: 1. † Marino Orsato Lukas Anton, geb. Ragusa 9. Jan. 1840, † Wien 24. März 1902, Fkherr, K. u. K. Km. und OFinanzrat a. D.; verm. Lemberg 1. Febr. 1877 mit — Maria Helene von Romaszkan, geb. Burakówka 10. Sept. 1856, Herrin auf Burakówka, Słobudka und Capowce, Ostgalizien. [Wien.]

Töchter: 1) Marie-Josephine Antonia Henriette, geb. Wien 29. Sept. 1878.

2) Maria-Malwina Juliana Wanda, geb. Trient 9. April 1880, StkrD.; verm. Wien 8. Jan. 1901 mit Felix Ritter von Cienie-Cieński, K. u. K. Km. und Bez.-Hptm. in Lemberg.

2. Maria-Malwina, geb. Ragusa 21. Dez. 1846; verm. daſ. 19. Okt. 1869 mit Joseph Dorotka von Ehrenwall, † Ragusa 17. Dez. 1897, K. u. K. Obersten a. D. [Drniš.]

3. Ivanka Nikoletta, geb. Ragusa 10. Mai 1855; verm. . . 24. April 1882 mit Johann Baptist Gfn Bosdari, † Rom 3. Dez. 1900, Mitgl. des italien. Parlaments. [Rom.]

Boos zu Waldeck.

Katholisch. — Preußen, Bayern und Österreich. — Rheinischer Uradel; böhm. Frhr. und Inkolat d. d. Ebersdorf 10. Sept. 1698; Reichsgf. und bayer. Gf. d. d. . . 29. Mai 1790 (vom Kurfürst Karl Theodor von Pfalzbayern, als Reichsvikar); s. Jahrg. 1867, S. 120.

† Klemens Wenceslaus Graf von Boos zu Waldeck, geb. . . 24. Mai 1773, † . . 11. Dez. 1842; verm. . . 27. April 1795 mit Johanne Freiin von Bibra, geb. . . 21. Aug. 1774, † . . 24. Mai 1856.

Söhne: 1. † Klemens Wenceslaus geb. . . 26. Aug. 1797, † . . 7. März 1865, Herr auf Bornheim, Kgl. preuß. Khr, Ldrat und Major a. D., OHofm. J. M. der † Kgin Augusta von Preußen [immatrikuliert im Kgr. Bayern bei der Gfnklasse 29. März 1821; böhm. Inkolat 19. Nov. 1842]; verm. . . 20. Jan. 1827 mit Henriette Freiin von Wessenberg-Ampringen, geb. . . 20. Dez. 1807, † Koblenz 7. April 1856.

Söhne: 1) Heinrich Johann Klemens, geb. . . 3. Febr. 1828, Herr auf Vagen, OBayern, Päpstl. Geh.-Km., Kgl. preuß. Khr und Rittm. a. D., ERr des souv. Malt.-RrO.; verm. Köfering 8. Juni 1857 mit — Marie Gfin von Lerchenfeld-Köfering, geb. . . 29. Mai 1836. [. . .]

2) Johann Philipp Theodor, geb. . . 14. März 1831, Herr auf Raabs, NÖsterr., K. u. K. Km., GRat und Major a. D.; verm. München 28. Jan. 1863 mit — Carlotta Freiin von Breidbach-Bürresheim gen. von Riedt, geb. . . 5. Juni 1838, SchlüsselD. J. K. H. der † Ghzgin von Hessen, StkrD. und ED. des Kgl. bayer. Theresien-O. [Raabs und Wien.]

Kinder: (1) Maria Henriette Karoline Adelaide, geb. Wzell, Böhmen, 17. Nov. 1864; verm. Salzburg 24. Nov. 1887 mit Georg Frhrn Locatelli von Eulenburg und Schönfeld, Herrn auf Cormons, Angoris, Villanuova, Borgnano, Aquileja und Campolongo, Gfschaft Görz, K. u. K. Km. und OLt. i. d. E. des 5. Ldw.-Ul.-Rgts. [St. Peter bei Görz und Cormons.]

(2) Mathilde Adelgunde Maria Paula, geb. Wzell, Böhmen, 15. Nov. 1867; verm. Wien 17. Febr. 1890 mit Karl Frhrn von Aretin, Herrn auf Weng und Kriesdorf, NBayern, Kgl. bayer. Km., Fstl. thurn und taxisschem dirig. GRat, ERr des souv. Malt.-RrO. [Regensburg.]

Digitized by Google

(3) Hugo Alexander Klemens Wenzeslaus, geb. Mzell, Böhmen, 10. Mai 1869, K. u. K. Km. und OLt. des Ldw.-Ul.-Rgts Nr. 5; verm. Wien 4. Mai 1895 mit — Julie Gfin Hunyady von Kéthely, geb. Maria-Enzersdorf 22. Dez. 1867, StkrD. [Raabs.]

Sohn: Philipp Jakob Karl Maria Klemens Wenzeslaus, geb. Wien 14. Febr. 1896.

(4) Alexander Heinrich Adolf Klemens Wenzeslaus, geb. Wien 20. Jan. 1874, Herr auf Schönbach, Böhmen, K. u. K. Km. und OLt. der Ref. des Drag.-Rgts Nr. 4; verm. am Semmering 10. Mai 1900 mit — Maria Anna Magdalena (Mea) Freiin von Kubinzky, geb. Prag 27. Juli 1883. [Schloß Schönbach bei Stadt Schönbach.]

Tochter: Maria Luisa Vera Carlotta Julia Alexandra, geb. Pechtoldsdorf bei Wien 16. Jan. 1902.

2. † Ludwig Joseph, geb. . . 26. Nov. 1798, † . . 1. Okt. 1880, Hzgl. nass. Kbr und OStallm.; verm. . . 2. Febr. 1847 mit Henriette Freiin von Breidbach-Bürresheim gen. von Riedt, geb. . . 10. Mai 1824, † . . Okt. 1889.

Töchter: 1) Maria Johanna Amalia Luise Henriette, geb. . . 20. Dez. 1847, Oberin im O. vom heiligen Herzen Jesu in Budapest.

2) Gregoria Maria Hyacinthe Luise Henriette, geb. . . 4. Aug. 1857; verm. München 15. Okt. 1890 mit Max von Braunschweig (kath.), Kgl. preuß. Rittm. a. D. [. . .]

3. † Franz Anton Joseph, geb. Koblenz 21. Aug. 1802, † Prag 11. April 1887, Herr auf Woseletz, K. u. K. Km., Kgl. preuß. Kbr; verm. Wien 25. April 1836 mit Therese Gfin György von Radvány, geb. Pest 19. Sept. 1810, † Woseletz 16. Juni 1873, StkrD.

Kinder: 1) Helene Johanna Therese Sophie Franziska, geb. Prag 14. Juli 1837; verm. Woseletz 14. Sept. 1859 mit Johann Gemmrich Frhrn von Neuberg, † Regensburg 6. Juni 1888, Herrn auf Urfahrn, OBayern, Kgl. bayer. Km. [Schloß Urfahrn bei Ober-Audorf.]

2) Viktor Ladislaus Klemens Franz Johann, geb. Prag 23. Febr. 1840, K. u. K. Km., ERr des Deutschen O.; verm. Prag 3. Aug. 1869 mit — Elvire Freiin Malowetz von Malowitz und Kossorz, geb. Waldheim 25. Jan. 1850, StkrD. [Woseletz, Böhmen.]

Kinder: (1) Viktor Gustav Eduard Hubert, geb. Woseletz 7. Nov. 1871, Herr auf Woseletz (980 ha; seit 1806 im Bes. der Fam.), Bez. Strakonitz, Böhmen, K. u. K. Km. und OLt. im Drag.-Rgt Nr. 14. [Klattau.]

(2) Helene Therese Elvire Johanna Maria Huberta, geb. Woseletz 22. Mai 1873, StiftsD. des K. K. Theresianischen adeligen Damenstifts auf dem Prager Schlosse. [Prag.]

(3) Reinhold Anton Leopold Hubert, geb. Woseletz 14. Aug. 1876, Dr. jur., K. u. K. Km. und Statth.-Konz.-Prakt. in Prag.

(4) Franz Joseph Ernst, geb. Woseletz 10. Sept. 1878, Theolog im Augustiner Konvent Schlüsselburg.

(5) Marie Therese, geb. Woseletz 18. Mai 1882.

(6) Ernestine, geb. Woseletz 10. Okt. 1883.

(7) Elvire, geb. Woseletz 20. Mai 1885.

3) Maria Therese Johanna Helene Sophie Antonia, geb. . . 14. Nov. 1848, ED. des Hzgl. savoyischen Damenstifts in Wien. [Prag.]

4. † Eduard Franz, geb. . . 13. Juni 1813, † Regensburg 27. April 1904, Hzgl. nass. Kbr und Oberst à la suite, ERr des souv. Malt.-RrO.; verm. . . mit Katharina Fölbach geb. . . 27. Juni 1829, † Regensburg 24. Jan. 1888.

Sohn: Felix, geb. . . 27. Juli 1850. [. . .]

Bopp von Oberstadt.

Katholisch. — Sachsen-Meiningen. — Geadelt durch die Verleihung des Päpstl. Gfntitels (primog.) d. d. Rom 8. April 1897; sachs.-meining. Gf. mit dem Prädikat „von Oberstadt" lt. Diplom d. d. Meiningen 8. März 1898. — Beschreibung des Wappens im Jahrg. 1899, S. 145.

Oskar Julius Albert Graf Bopp von Oberstadt, geb. Stuttgart 12. April 1866, Hzgl. sachs.-meining. Khr, Päpstl. Geh.-Km. di spada e cappa, Kgl. württemb. Olt. a. D., EBürger von Mühlhausen a. d. E.; verm. Wiesbaden 8. Mai 1890 mit — Elisabeth Marie Schoenhofen, geb. Chicago 26. Juni 1868. [München.]

Kinder: 1. Marie-Elisabeth Klara Rosa Katharina, geb. Ulm 17. Febr. 1891.
2. Edeltrud Irmengild Hildegard, geb. Ulm 5. Febr. 1892.
3. Peter-Franz, geb. Nizza 10. März 1893.
4. Jutta Pia Helena Maria Immaculata, geb. Kranichfeld 15. Juli 1900.

Borch.

Römisch- und griechisch-katholisch. — Weißrußland. — Aus Westfalen stammend. — Reichsgf. d. d. Wien 17. März 1783. — Vgl. auch den Artikel von der Borch im Taschenbuch der Freiherrl. Häuser.

(S. Jahrg. 1896, S. 152; neuere Nachrichten über den Personalbestand fehlen.)

Borcke.

Evangelisch. — Preußen. — Pommerscher Uradel. — Der Labes 6. Febr. 1854 bei Gelegenheit der ersten Präsentationswahl zum preuß. Herrenhause gegründete Familienverband tritt alljährlich am 6. Febr. zu einem Familientag zusammen, und zwar zwei Jahre in Berlin und im dritten in Labes. Vorstandsmitgl.: Gustav Gf von Borcke-Stargordt, Vors.; Kurt von Borcke, Herr auf Grabow, Schatzm. der Familie; Wolf von Borcke, Herr auf Klemzow. — Beschreibung des Wappens im Jahrg. 1874, S. 113. — S. auch die gleichnamigen Artikel im Taschenbuch der Freiherrl. Häuser, insbesondere Jahrg. 1894, und im Gothaischen Genealog. Taschenbuch der Adeligen Häuser, Bd. IV, 1903.

A.

Im Mannesstamme erloschen.

Rheinprovinz. — Preuß. Gf. d. d. Berlin 17. Jan. 1790.

† Friedrich Heinrich Graf von Borcke, geb. . . 8. Febr. 1770, † . . 10. Okt. 1825, Herr auf Hüth, Offenberg und Rosau; verm. . . . mit Amalia von Gaza, geb. Regensburg . . 1782 (kath.), † Hüth 30. Aug. 1855.

Tochter (kath.): Henriette, geb. . . . 22. Febr. 1817; verm. . . . 1841 mit . . Bünte, † . . 24. Aug. 1856, Kgl. preuß. Kreisger.-Rat. [. . .]

B*.

Pommern und Ostpreußen. — Preuß. Gf nach dem Rechte der Erstgeburt aus je adeliger Ehe und Wappenvermehrung (Schildhalter) d. d. Königsberg 10. Sept. 1840 (Diplom d. d. Berlin 29. März 1845); der Gfntitel ist zugleich an den Besitz des Fideikommisses Stargordt geknüpft. — Besitz: Das 1892 gestiftete Fideikommiß Stargordt mit Molstow, Crossin und Zozenow (zus. 3848 ha), Kr. Regenwalde.

† Ernst Theodor Albert Eugen 1. Graf von Borcke-Stargordt, geb. . . . 17. Nov. 1793, † . . 12. Febr. 1848; verm. . . 5. Okt. 1821 mit Bernhardine

Adelheid von Arnim a. d. H. Heinrichsdorf, geb. . . 2. Mai 1797, † Tolksdorf 26. Okt. 1878.

Kinder: 1. Eugenie (Jenny) Adelheid Klara von Borcke, geb. Stargordt 13. Juli 1826; verm. daſ. 7. Jan. 1853 mit Otto Gfn von Schwerin, † Wildenhoff 16. Mai 1873. [. . .]

2. Philipp Heinrich Guſtav 2. Graf von Borcke-Stargordt, geb. . . 2. Mai 1829, Burg- und Schloßgeſeſſener, Fkherr auf Stargordt, Herr auf Tolksdorf (976 ha) und Plötnik c. p. (1171 ha), Kr. Raſtenburg, Kgl. preuß. Schloßhptm. von Stettin, Erz., und Major a. D., Mitgl. des preuß. Herrenh. auf Lebenszeit, RRr des Joh.-O.; verm. Steinort 20. Aug. 1858 mit — Magdalene Gfin von Lehndorff, geb. . . 16. März 1836. [Stargordt.]

Söhne, von Borcke: 1) Henning Adrian Eugen, geb. Stargordt 18. Aug. 1864, Kgl. preuß. Rittm. der Reſ. des Ul.-Rgts Nr. 9, ERr des Joh.-O.; verm. Kalkhof 20. Aug. 1896 mit — Bertha von Scharfenberg, geb. Bonn 18. März 1876. [Molſtow.]

Kinder, von Borcke: (1) Henning Guſtav Karl Heinrich, geb. Molſtow 18. Mai 1897.

(2) Albrecht Friedrich Wilhelm Daniel, geb. Molſtow 8. Mai 1898.

(3) Bertha Magdalene Johanna, geb. Molſtow 21. Juli 1899.

(4) Adrian Carl Dietrich Ulrich, geb. Molſtow 9. Dez 1903.

2) Karl Matthias Bernhard, geb. Stargordt 31. Okt. 1865, Kgl. preuß. Rittm. im Kür.-Rgt Nr. 6; verm. Kotzenau 28. Sept. 1893 mit — Lonny Burggfin und Gfin zu Dohna, geb. Groß-Kotzenau 10. April 1873. [Brandenburg a. d. H.]

Kinder, von Borcke: (1) Maria-Agnes Lonny Magdalene Emilie Dora, geb. Rathenow 14. Febr. 1895.

(2) Günther Wilhelm Guſtav Adrian, geb. Rathenow 25. März 1896.

(3) Ilſe Bertha Willy Freda, geb. Rathenow 25. Juni 1899.

3) Ulrich Georg Albrecht, geb. Stargordt 10. Jan. 1870, Kgl. preuß. OLt. im Kür.-Rgt Nr. 2; verm. Berlin 9. Okt. 1901 mit — Agnes Adelheid Hedwig Erika von Borcke, geb. Paſewalk 27. März 1882. [Paſewalk.]

Kinder, von Borcke: (1) Hans-Ulrich Guſtav Erich Heinrich, geb. Paſewalk 22. Sept. 1902.

(2) Agnes Magdalene Erika, geb. Paſewalk 16. Sept. 1903.

(Dunin-) Borkowski.

Katholiſch. — Öſterreich (Galizien) und Rußland (Polen). — Polniſcher Uradel des Wappens „Labędz"; Reichsgf. d. d. Augsburg 15. März 1547; poln.-ſächſ. Anerkennung d. d. Dresden 23. Aug. 1738; öſterr. Beſtätigung des Gfnſtandes d. d. Aachen 12. Okt. 1818 (Hofkanzlei-Dekret d. d. Wien 5. Febr. 1819); Anerkennung des Gfnſtandes durch die Senatsdeputation des Kgr. Polen d. d. Warſchau 27. Mai 1821. — Wahlſpruch: **Omnia ad honorem.** — Geſchichtliche Notiz und Stammreihe im Jahrg. 1904, S. 119[1]).

I. Linie (des Georg-Jakob).

† Heinrich Jakob Graf Dunin-Borkowski von Groß-Skrzynno und Borkowice, geb. Janczyn 26. Juli 1798, † Tarnopol 24. Jan. 1847 (Sohn des Stifters), Herr auf Mielnica, Winiatyńce, Hleszczawa ꝛc.; verm. Tarnopol 3. Mai 1831 mit Julianna Marianne von (Mora-) Korytowska, geb. Płotycz 27. April 1815, † Lemberg 6. Aug. 1888, Herrin auf Suszczyn und Ostalec.

[1]) Berichtigung zu S. 120. Zeile 1 und 14 von oben muß es heißen Firley von Górka (statt Góra).

Kinder: 1. Miecislaus Ignaz, geb. Płotycz 30. Juli 1833, Herr auf Mielnica und Chudykowce, Bez. Borszczow, Galizien, K. u. K. Km., Präses der Borszczower Bez.-Vertretung, Mitgl. des Herrenh. des österr. Reichsrats auf Lebenszeit, ERr des souv. Malt.-RrO.; verm. Olejów 15. Jan. 1867 mit — Marie Gfin Wodzicka, geb. Breslau 12. Nov. 1848, StkrD. [Mielnica.]

Kinder: 1) Kasimira Florentine, geb. Mielnica 29. Juli 1869; verm. daſ. 17. Okt. 1893 mit Bernhard Gfn von dem Broele gen. Plater, † Hruszniew 18. Juli 1898, Herrn auf Hruszniew, Ruſſ.-Polen. [Hruszniew.]

2) Helene (Halka) Marie, geb. Mielnica 7. Okt. 1871; verm. daſ. 16. Juli 1892 mit Kaſimir von (Dunin-) Karwicki, Herrn auf Stubelko, Bułchów und Swiniuchy, Wolynien. [Stubelko.]

3) Julius Marian, geb. Mielnica 2. Febr. 1875, K. u. K. Lt. der Reſ. des Huſ.-Rgts Nr. 14; verm. Lemberg 7. Juni 1904 mit — Marie Franciska von Skrzynno-Skrzyńska, geb. Lemberg 2. Dez. 1881. [Chudykowce.]

4) Ladislaus Georg, geb. Mielnica 14. Dez. 1877, Herr auf Kapuścińce, Bez. Borszczów; verm. Krakau 23. Nov. 1901 mit — Eveline von (Newlin) Mazaraki, geb. Rybczynce 28. Dez. 1880, Herrin auf Oczytków, Gouvt Kijew. [Kapuścińce.]

Sohn: Stanislaus Kostka Miecislaus Auguſt Ignaz Johann Cantius Georg Maria Felician, geb. Zagrobela bei Tarnopol 20. Okt. 1902.

5) Hedwige Eleonore, geb. Mielnica 28. Juni 1879.

2. † Alfred Jakob, geb. Mielnica 20. Nov. 1834, † Wien 15. Jan. 1895, Herr auf Skowiatyn, Korolówka und Juriampol, Kr. Czortkow; verm. Lemberg 7. Juli 1857 mit — Olga von (Swiatopolk-) Zawadzka, geb. Szlachcińce 26. Nov. 1838, Herrin auf Szlachcińce, Kurniki und Lozowa, Bez. Tarnopol. [Lemberg.]

Kinder: 1) Marie Albertine, geb. Szlachcińce 28. April 1859; verm. I) Dresden 15. Aug. 1877 mit Sigismund von Taczanowo-Taczanowski, † Biskupice 20. Nov. 1891, Herrn auf Biskupice; II) Dresden 3. April 1893 mit Dr. jur. Ladislaus Hengelmüller von Hengervár, K. u. K. GRat und Botſchafter in Waſhington.

2) Hedwig Anna, geb. Szlachcińce 17. Okt. 1860; verm. I) Lemberg 2. Aug. 1882 mit Vincenz Ritter von (Cygemberg-) Orkowski, † Przemyśl 8. Sept. 1889, Herrn auf Lissowce, Bez. Zaleszczyk, Galizien; II) Lemberg 8. Jan. 1903 mit Wladimir Gfn von Grodkow-Los, Herrn auf Domażyr ꝛc., K. K. Statth.-VPräſidenten in Lemberg.

3) Georg Joſeph, geb. Szlachcińce 7. Nov. 1868. [Paris.]

3. Wanda Theodora, geb. Mielnica 9. Nov. 1836, Herrin auf Winiatyńce, Bez. Zaleszczyki; verm. Lemberg 15. Mai 1855 mit Joſeph Ritter von (Pruß-) Jabłonowski, Herrn auf Pacyków und Zagwożdz, Bez. Stanislawow. [Zagwożdz.]

II. Linie (des Vincenz).

† Leonhard Vincenz Graf Dunin-Borkowski von Groß-Skrzynno und Borkowice, geb. Lemberg 10. Nov. 1768, † daſ. 25. März 1839 (Stifter), Herr auf Szuparka und Szyszkowce, Galizien, Czernichów, Milatyn, Zawrów und Hłuboczek, Wolynien, und Skierbieszow, Ruſſ.-Polen, Kgl. poln. Khr, Ldſtänderat der poln. Ldesreg. in Galizien; verm. I) . . 22. Okt. 1803 mit Ignacia Bogumiła Petronella Gfin Ostrorog, geb. . . 1779, † Lemberg 21. Dez. 1811, Herrin auf Samołuskowce; II) . . 1813 mit Eliſabeth Gfin Krasińska, geb. Czarnokozice 9. Nov. 1792, † Vichy 11. Aug. 1841, Herrin auf Olchowiec, Galizien.

Söhne 2r Ehe: 1. † Stanislaus Narciß, geb. Lemberg 22. Dez. 1818, † Uhrynow 14. Juli 1884, Herr auf Skierbieszów, Podhuszczki, Majdan, Drewniki, Marcinowka, Suchodęby, Dulniki und Wojtostwo, Gouvt Lublin, Ruſſ.-Polen, auf

Uhrynow-Dolny, Seredne, Jamnica und Zarybno, Kr. Stanislawow, Galizien verm. Osiek 2. Dez. 1842 mit Adele Freiin von Larisch und Groß-Nimsdorf, geb. . . 1824, † Krakau 14. Nov. 1890, Herrin auf Osiek, Malek, Lęki und Bielany, Kr. Wadowice.

Tochter: Hedwig Eleonore Leopoldine, geb. Skierbieszów 15. Okt. 1846; verm. daſ. 20. Juli 1871 mit Johann von Popiel, Herrn auf Wójcza, Gouvt Kielce, Ruſſ.-Polen, galiz. Ldtagsabg., ehem. Päpſtl. Zuavenkpt. [Wójcza.]

4. † Severin Vincenz, geb. Lemberg 7. Jan. 1824, † Wien 21. Nov. 1872, Herr auf Szuparka und Szyszkowce, K. u. K. Km., ERr des ſouv. Malt.-RrO.; verm. Oleskó 26. Nov. 1844 mit — Olga Aniela von Kownacka, geb. Ponikwa 26. Nov. 1826, Herrin auf Ponikwa, Boratyn, Starobrody, Wolochy, Hucisko-brodzkie, Gaje und Dubie, Bez. Brody, Galizien. [Ponikwa.]

Sohn: Emanuel Maria Joſeph, geb. Ponikwa 11. Aug. 1856, Herr auf Suchawola, Bez. Cieszanow, Dr. jur., K. u. K. Lt. a. D.; verm. Lemberg 28. Juni 1880 mit Alexandrine Gfin Dzieduszycka, geb. Izydorówka 15. Aug. 1859, † Lemberg 23. Juni 1893. [Lemberg.]

Töchter: (1) Olga Klementine, geb. Suchawola 11. Febr. 1881.

(2) Marie Magdalena, geb. Suchawola 10. Juni 1882; verm. Ponikwa 15. Okt. 1901 mit Adolf Ritter von Bocheński, Herrn auf Czuszów, Ruſſ.-Polen.

III. Linie (des Franz).

† Franz Anton de Padua Graf Dunin-Borkowski von Groß-Skrzynno und Borkowice, geb. Dmytrowice 9. Jan. 1773, † Lemberg 18. Mai 1860 (Stifter), Herr auf Gródek, Duninów, Szczytowce, Kościelniki, Kulakowce, Głuchowice, Swiniary, Jasienica, Żurawica, Krowiagora, Grabin, Przewoźnik, Tarnówek Cetnerówka bei Lemberg; verm. Sokolów 27. Mai 1808 mit Franziska Gfin Dzieduszycka, geb. Dzieduszyce wielkie 31. Jan. 1783, † Lemberg 18. März 1852.

Kinder: 1. † Alexander (Leszek) Ferdinand Vincenz Franz, geb. Gródek 11. Jan. 1811, † Lemberg 30. Nov. 1896, Herr auf Krzywczyce, Kr. Lemberg, poln. Off.; verm. Lemberg 11. Juli 1837 mit Severine von Cielecka, geb. Hadyńkowce 27. Sept. 1817, † Lemberg 18. Jan. 1895.

Sohn: † Witold Franz, geb. Lemberg 28. Mai 1842, † Winniczki 19. Jan. 1875, Herr auf Winniczki, Dmytrowice, Garńczary, Ludwinow und Chotow, Bez. Lemberg; verm. Lemberg 4. Juni 1862 mit — Kaſimira Gfin Fredro, geb. . . 4. Sept. 1845. [Luzern.]

Kinder: (1) Alexandrine, geb. . . 1863.

(2) Zbigniew Stanislaus Martin, geb. Lemberg 11. Nov. 1864, Prieſter der Geſellſchaft Jeſu. [Feldkirch.]

2. † Eduard Kamill, geb. Gródek 17. Juli 1812, † Wien 23. Sept. 1859, Herr auf Gródek, Duninów, Szczytowce, Kościelniki und Kulakowce; verm. Dubiecko 8. Mai 1853 mit Laura Gfin Krasicka, geb. Dubiecko 23. Sept. 1832, † Berlin 4. Mai 1885, Herrin auf Zeldec, Kr. Zolkiew, StkrD., ED. des Kgl. bayer. Thereſien-O. (wiederverm. London 14. Febr. 1866 mit Sigismund Gfn von Leſſer, † Genf 3. Jan. 1896).

Kinder: 1) Georg Sever Theophil, geb. Dubiecko 1. Okt. 1856, Herr auf Gródek, Duninów, Szczytowce, Kościelniki, Kulakowce und Kasperowce, Bez. Zaleszczyki, Galizien, K. u. K. Km., Präſ. der galiz. Forſtwirtſchaftsgeſellſch., EBürger von Trembowla und Zbaraż, ERr des ſouv. Malt.-RrO.; verm. Lemberg 10. Juni 1884 mit — Eliſabeth Gfin Los, geb. Lemberg 12. Nov. 1864, Herrin auf Doljanka und Domamorycz, Bez. Tarnopol, auf Janów, Młyniska, Kobylowłoki, Słobudka und Zniesienie, Bez. Trembowla, Galizien, StkrD., ED. des Kgl. bayer. Thereſien-O. [Lemberg und Młyniska.]

Kinder: (1) Georg Paul Maria Lukas, geb. Lemberg 18. Okt. 1886.

(2) Maria Stella Eliſabeth Wilhelmine, geb. Lemberg 28. Juni 1888.

Digitized by Google

(3) Peter Paul Maria Joseph Ignaz Georg, geb. Lemberg 29. Juni 1890.
(4) Paul Maria Miecislaus Stanislaus Peter Georg, geb. Lemberg 22. Febr. 1892.
(5) Elisabeth (Halszka) Marie Laura Stanislawa Pauline Luise, geb. Młyniska 16. Aug. 1893.
(6) Anna Maria Pauline Elisabeth Alexa Stanislawa, geb. Lemberg 17. Juli 1896.
(7) Janusz Franz Georg Timotheus Maria Joseph Peter, geb. Gródek 22. Aug. 1901.
(8) Pauline Maria Sophie Isidora Antonie Elisabeth, geb. Lemberg 10. Mai 1903.

2) Karl Borromäus Alexander Eduard, geb. Dubiecko 4. Nov. 1857, Herr auf Zborów, Młynowce, Grabkowce und Okop, Bez. Zborów, Galizien. [Lemberg.]
3) Marie Stella Rosalie, geb. Dubiecko 20. Sept. 1859, Herrin auf Uhrynów dolny, Zagwoździe-Zarybno und Kluzów, Bez. Stanislawow, Galizien, Dame des Hzgl. savoyischen Damenstifts in Wien und EO. des Kgl. bayer. Theresien-O. [Uhrynów dolny.]

3. † Bolesław Marcian, geb. Gródek 6. März 1817, † Lemberg 24. Dez. 1871, Herr auf Kormanice ꝛc., Kr. Przemyśl, Galizien, Kreisvorsteher; verm. Lemberg 29. Sept. 1851 mit Marie Gfin Badeni, geb. Surochów 29. Aug. 1832, † Lemberg 2. Aug. 1904, Herrin auf Biszkowice, Bez. Sambor, Galizien.

Kinder: 1) Cölestine Marie Isabella Severine Kasimira, geb. Lemberg 31. Jan. 1853, Herrin auf Rączyna, Bez. Jaroslau; verm. Lemberg 27. Juni 1872 mit Zdzisław Ritter von Skrzynno-Skrzyński, Herrn auf Bachórz, Błażowa und Harta, Bez. Sanok, galiz. Ldtagsabg. [Bachórz.]
2) † Kasimir Stanislaus Franz, geb. Lemberg 11. Jan. 1854, † Sorocko 30. Dez. 1903, Herr auf Kormanice, Młodowice, Kupiatycze, Fredropol, Darowice und Koniusza, Bez. Przemyśl, K. u. K. Km. und Statth.-Rat a. D., EKr des souv. Malt.-KrO.
3) Marie Severine Hedwige, geb. Kormanice 5. Sept. 1862, StkrD.; verm. Lemberg 21. Sept. 1886 mit Michael Gfn Bawarowski, Herrn auf Sorocko, Krzywe, Orzechówiec und Podwołoczyska, Bez. Skalat, K. u. K. Km. [Sorocko.]

4. Isabella Apollonia, geb. Gródek 9. Febr. 1821, Herrin auf Głuchowice, Bez. Lemberg, K. u. K. PD. und StkrD.; verm. Lemberg 22. Sept. 1840 mit Wladimir Gfn Rusocki, † Lemberg 16. Mai 1890, Herrn auf Duliby und Lipica dolna, K. u. K. Km. und GRat. [Lemberg.]

(von Rościszewo-) Borkowski.

Im Mannesstamme erloschen.

Katholisch. — Österreich (Galizien). — Österr. Gf. d. d. Wien 27. April (Diplom d. d. Wien 15. Mai) 1866. — Besitz: Das 15. Juli 1870 bestätigte Fideikommiß Borynicze mit Drohowicze, Ostrów, Horodyszcze, Cetnerskie und Juszkowce, Kr. Brzezany, Galizien. — W.: Junosza. — S. Jahrg. 1879, S. 128.

† Maria Wlodmir Graf von Rościszewo-Borkowski, geb. Więckowice 21. Nov. 1819, † Rudniki 24. Sept. 1886, 1. Fkherr, Herr auf Rudniki lackie, Czerujawa und Sukkowszczyzna, Kr. Przemyśl, Galizien, K. u. K. Km.; verm. Kulczyny 24. Juli 1848 mit — Valeria Katharina von Skończyce-Skonecki, geb. Adamówka, Podolien, 31. Mai 1829, StkrD. [Schloß Rudniki bei Mościska.]

Töchter: 1. † Luise Marie Othilde Salomea Kasimira, geb. Kulczyny, Wolynien, 1. Juli 1849, † Nowy Sącz 20. April 1903; verm. Rudniki 2. Aug. 1870 mit Anton Gfn Dębiński, † . . 11. Nov. 1875, Herrn auf Bachów, Galizien; seit 1878 unter dem Namen Maria Hedwig im Kloster der unbefleckten Empfängnis Mariä in Jazłowiec.

2. Othilde Marie Valerie, geb. Lemberg 20. Okt. 1857, StkrD.; verm. Rudniki 17. Aug. 1878 mit Stanislaus Gfn Stadnicki, Herrn auf Krysowice.
3. Helene Marie Luise, geb. Boryncze 12. Juli 1863, K. u. K. PD. und StkrD.; verm. Rudniki 21. April 1891 mit Eduard Gfn Choloniewski, K. u. K. Km., GRat, OZeremonienm. und Major a. D. [. . .]

Borries*.

Lutherisch. — Preußen (Prov. Hannover). — Reichsadel d. d. Wien 20. Aug. 1733; kurbraunschw.-lüneburg. Anerkennung 4. Febr. 1734; hannov. Gf nach dem Rechte der Erstgeburt d. d. Herrenhausen 5. Juni (Diplom d. d. Norderney 12. Aug.) 1860. — Besitz: Das 1807 gestiftete Fideikommiß Horneburg (261 ha; seit 1768 im Bes. dieser Linie), Hzgt. Bremen. — S. Jahrg. 1868, S. VII.

(S. Jahrg. 1897, S. 160; neuere Nachrichten über den Personalbestand fehlen.)

Borzek-Dohalsky, s. Dohalsky.

Bose.

Sachsen-Meiningen, Preußen und Rußland (Livland). — Sächsischer Uradel. — Der 8. Okt. 1898 gegründete Familienverband hält alle zwei Jahre im Okt. einen Familientag ab. — Vgl. auch den gleichnamigen Artikel im Gothaischen Genealog. Taschenbuch der Adeligen Häuser, Bd. III, 1902.

A.

Im Mannesstamme erloschen.

Lutherisch. — Reichsgf. d. d. Lazenburg 23. Mai 1715 (für Karl Gottfried); kursächs. Anerkennung 3. Okt. 1715.

† August Karl Graf von Bose, geb. Dresden 24. Nov. 1787, † das. 11. Febr. 1862, Herr auf Gamig und Neuschönfels, Kgl. sächs. Khr, WGRat und Hofmarschall a. D.; verm. . . . 11. Sept. 1813 mit Katharina Natalie Elisabeth von Loewenstern, geb. . . . 27. April 1795, † . . 7. Jan. 1879, Herrin auf Alt- und Neu-Anzen, Livland.

Tochter: Wilhelmine Amalie Eleonore, geb. . . 30. Nov. 1835; verm. . . . 30. Juni 1857 mit Theodor Baron von der Ropp, Herrn auf Neu-Autz und Galenhoff. [. . .]

B*.

Evangelisch. — Preuß. Gf nach dem Rechte der Erstgeburt d. d. Berlin 6. April 1880. — Besitz: Ein d. d. 4. Mai 1881 gestiftetes, d. d. 20. Juni 1881 vom Kgl. preuß. OLdesgericht in Naumburg a. d. S. bestätigtes Geldfideikommiß. — S. Jahrg. 1882, S. 180.

† Julius Friedrich Wilhelm 1. Graf von Bose, geb. Sangerhausen 12. Sept. 1809, † Hasserode 22. Juli 1894, Kgl. preuß. Gen. der Inf. z. D. ꝛc., Rr des Schw. AO., ERr des Joh.-O.; verm. Benneckenbeck 31. Dez. 1835 mit Johanne Therese von Alemann, geb. Benneckenbeck 19. Nov. 1807, † Hasserode 19. Juli 1891.

Sohn: † Ernst Georg Werner von Bose, geb. Magdeburg 14. Juni 1839, † Wernigerode 28. März 1878, Kgl. preuß. Rittm. a. D.; verm. Halberstadt

8. März 1866 mit — Elisabeth Freiin Grote, geb. Schauen 18. Sept. 183
[Hasserode a. H.]
Söhne: 1) Gernand Wilhelm Hilmar Gebhard 2. Graf von Bose, ge
Kemberg, Kr. Wittenberg, 28. Sept. 1869, Fkherr, Hzgl. sachsen-meining. Kl
Kgl. preuß. OLt. der Ldw., ERr des Joh.-O.; verm. Montreur 9. Jan. 18
mit — Irene Burggfin und Gfin zu Dohna a. d. H. Wallmitz, geb. Pot
dam 25. Nov. 1874. [Ellingshausen bei Grimmenthal, Sachsen-Meiningen.]
Söhne, von Bose: (1) Gernand Walther Hannibal Werner, geb. Hasserod
1. Nov. 1896.
(2) Jobst-Hilmar Bodo Alexander, geb. Berlin 21. Sept. 1897.
2) Louis Ernst Otto Kaspar von Bose, geb. Schauen 8. Jan. 1871; verr
Jühnde 16. Okt. 1898 mit — Eugenie Freiin Grote, geb. Göttingen 19. Feb
1873. [Westendorf bei Fallingbostel.]
Tochter: Elise Anna Ottoni Elsa Carola von Bose, geb. Halle a. d. S
14. April 1902.
3) Ernst August Bodo von Bose, geb. Bruchsal 24. Sept. 1873, Kgl. preu
OLt. im Inf.-Rgt Nr. 31; verm. Deutsch-Wilmersdorf 24. Mai 1899 mit
Ottoni Gfin von Sparr, geb. Tzschecheln 12. Nov. 1877. [Altona.]

Bossi-Fedrigotti von Ochsenfeld.

Katholisch. — Österreich (Tirol). — Reichsadel mit dem Prädikat „von Ochsenfeld" (Camp
boario) d. d. Wien 23. Jan. 1717; Reichsgf. und bayer. Gf. d. d. . . 16. Sept. 1790 (vom Kurfü
Karl Theodor von Pfalzbayern als Reichsvikar); österr. Gfnstand mit Wappenbesserung (Po
horn im Herzschilde) d. d. Wien 14. März 1827; Ldmann von Tirol 1827. — Besitz n
fideikommissarischer Substitution: Sacco (seit 1434 in der Fam.), Fojaneghe (seit 165
St. Antonio (seit 1745), Pomarollo (seit 1745), Valarsa (seit 1530), Palais in Rovereto (17
von Johann Peter gebaut) und Lei (seit 1803); die K. K. Post in Rovereto als Mannlehen.
Beschreibung des Wappens im Jahrg. 1864, S. 254; vgl. auch den Artikel Bossi-Fedrigo
von Belmonte im Taschenbuch der Freiherrl. Häuser.

† Ludwig Graf Bossi-Fedrigotti von Ochsenfeld, geb. Rovereto 20. M
1799, † das. 18. Febr. 1842; verm. Triest 6. April 1827 mit Josephe Edler v
Rosmini, geb. Triest 19. Aug. 1805, † Sacco 15. Febr. 1887.
Kinder: 1. Johanne, geb. Rovereto 20. Febr. 1828; verm. das. 10. Ju
1850 mit Antonio Marchese Dondi dall' Orologio, † Padua 20. Sep
1874. [Rovereto.]
2. † Peter, geb. Rovereto 4. Mai 1831, † Mailand 14. April 1901; verm. Ma
land 12. Nov. 1860 mit Elise Salvioni, geb. Mailand 30. Aug. 183
† Riva 7. Okt. 1877.
Kinder: 1) Friedrich Alfred Aloys, geb. Florenz 14. Nov. 1862; verm. Ma
land 20. Juni 1892 mit — Maria-Luisa Cappa, geb. Terra Pausani
Sardinien, 23. Juli 1864. [Wien.]
Tochter: Benedetta, geb. Mailand 15. Nov. 1903.
2) Philipp August Friedrich, geb. Venedig 6. März 1869, K. K. Hptm. i
Ldw.-Rgt Nr. 1; verm. Brixlegg 26. Sept. 1900 mit — Maria Emil
Karolina Mahl-Schedl von Alpenburg-Buchenau, geb. Wi
9. Nov. 1872. [Wien.]
Tochter: Maria Assunta, geb. Ragusa 7. Nov. 1901.
3) Maria Antoinette, geb. Mailand 13. Mai 1870; verm. Rovereto 16. Ja
1897 mit Felix Pfeiffer, K. u. K. Rechnungsoffizial im Obersthofmeist
amte. [Wien.]
4) Luisa Armandina Wilhelmine, geb. Nizza 4. Juni 1872; verm. Rover
16. Jan. 1897 mit Joseph von Klinkowström, K. u. K. Mil.-UIntendant
[Trient.]

Digitized by Google

5) Alfons Maria Liquori, geb. Florenz 8. Aug. 1873, OInspektor der K. K. priv. Assicurazioni Generali; verm. Spauregg 8. Jan. 1901 mit — Itha Maria von und zu Goldegg und Lindenburg, geb. Prackenstein bei Bozen 26. Febr. 1864. [Prag.]

Kinder: (1) Anton von Padua Maria Gabriel Josef Peter Alfons Lorenz, geb. Gärberbach bei Innsbruck 6. Aug. 1901.

(2) Elisa (Lisetta) Maria Oktavie Antonie Philomena Itha Friederike Agnes, geb. Kgl. Weinberge bei Prag 26. Jan. 1903.

6) Aida Johanna, geb. Meina am Lago Maggiore 4. Okt. 1876. [Wien.]

Auguste, geb. Rovereto 10. Febr. 1838; verm. daſ. 19. Febr. 1855 mit Franz Gfn von Wickenburg, † Eppan 26. Okt. 1874, K. u. K. Km. ꝛc. [Freiburg i. Br.]

† Friedrich Anton Maria, geb. Rovereto 27. Okt. 1834, † Sacco bei Rovereto 19. Mai 1902; folgte ſeinem Oheim, dem Gfn Anton, † Rovereto 27. Sept. 1871, nach Verzichtleiſtung ſeines älteren Bruders vom 11. Okt. 1871 als Senior der Familie und erbl. Oberſtlehnspoſtm. in Rovereto und Torbole; K. u. K. Km. und OLt. a. D., ERr des ſouv. Malt.-RrO.; verm. Wien 22. Okt. 1863 mit Leopoldine Prſſin von Lobkowitz, geb. Wien 22. März 1835, † Sacco 10. Mai 1892, K. u. K. PD. und StkrD.

Kinder: 1) Friederike Josephine Marie Luiſe Franziska d'Aſſiſi Leopoldine, geb. Rovereto 4. Okt. 1864, StiftsD. des K. K. adeligen Damenſtifts „Maria-Schul" in Brünn. [Brünn.]

2) † Friedrich Anton Maria Ludwig Ferdinand Moritz Euſtachius, geb. Rovereto 20. Sept. 1865, † Konſtanz 16. Mai 1904, K. u. K. Km. und Lt. i. d. E. der Tiroler Ldesſchützen zu Pferde; verm. Wien 15. Sept. 1902 mit — Leopoldine Freiin von Schloißnigg, geb. Ebergaſſing 9. Mai 1879, StkrD. [Sacco.]

Tochter: Sophie Marie Leopoldine Joſefine Thereſe Gasparda, geb. Well, Niederl., 5. Juli 1903.

3) Friedrich Ferdinand Maria Ludwig Alfons Philipp Joſeph Leopold Felix, geb. Wien 20. Nov. 1866, K. u. K. Km. und OLt. im Drag.-Rgt Nr. 1. [Lańcut, Galizien.]

4) Friedrich Moritz Anton Johann Peter Maria Leopold Philipp Andreas, geb. Sacco 30. Nov. 1867, Prieſter im Franziskaner-O. in Wien.

5) Friederike Maria Immakulata Leopoldina Guidobaldine Theobaldina Anna Angelika, geb. Sacco 1. Juli 1870, Vikarin des O. der Franziskanerinnen. [Wien.]

5. Philipp, geb. Rovereto 14. Juni 1838; folgte ſeinem Bruder, dem Gfn Friedrich (ſ. oben), als Senior der Familie und erbl. Oberſtlehnspoſtm. in Rovereto und Torbole; K. u. K. Km., Mitgl. der Akad. der Wiſſ. „degli Agiati" in Rovereto und des Ateneo di Bergamo, EPräſ. der Ldwirtſchaftl. Geſellſchaft daſelbſt. [Rovereto.]

6. Marie, geb. Rovereto 30. Juli 1841; verm. daſ. 20. Aug. 1873 mit Wilhelm Stanger, K. u. K. FML. a. D. [Graz.]

7. † Ludwig, geb. Roverto 29. Sept. 1842, † Salò, Italien, 25. Jan. 1902, K. u. K. Km. und Major i. R.; verm. München 3. Mai 1884 mit — Amalie Freiin von Eichthal, geb. Tegernſee 29. Juli 1859. [München.]

Töchter: 1) Auguſta Amalia Ludovika Maria, geb. Trient 10. Febr. 1885.

2) Maria Roſario Julie Alfredina, geb. Trient 23. Mai 1890.

Bothmer.

Evangeliſch. — Mecklenburg-Schwerin, Bayern und Preußen (Prov. Hannover). — Niederſächſiſcher Uradel; Reichsfrhr. d. d. Wien 9. Nov. 1696; Reichsgf. d. d. Wien 4. Nov. 1713 vom Kaiſer Karl VI. für Johann Caspar). — Der Hannover 12. Jan. 1889 gegründete

Familienverband tritt alle zwei Jahre zu einem Familientage zusammen. Vorstandsmitgl.: Robe Gf von Bothmer, Kgl. bayer. Gen.-Major z. D., interim. Vors.; Brand von Bothmer, He auf Bothmer, Kgl. sächs. Hptm. a. D., Schriftführer und Schatzm.; Alexander von Bothme Kgl. preuß. Major a. D., in München, Archivar. — Stammreihe im Jahrg. 1890, S. 147 vgl. auch die gleichnamigen Artikel im Taschenbuch der Freiherrl. Häuser, hauptsächl. die geschicht Einleitung im Jahrg. 1875, S. 66, und im Gothaischen Genealog. Taschenbuch der Adelig Häuser, Bd. III, 1902.

I. Linie.

Bayer. Bestätigung des Gfnstandes 9. Sept. (immatrikuliert 8. Dez.) 1817. — Besitz: D Majoratsgfschaft Bothmer (seit 1715) mit Arpeshagen, Hofzumfelde, Goldbeck, Brook, Grunde hagen, Elmenhorst, Christinenfeld, Varin, Roloffshagen, Moor und Hoose, ferner mit dem Flecke Klütz, sowie den Dörfern Hohenschönberg, Ober- und Nieder-Klütz, Tarnewitzerhagen, Steinbe Elmenhorst, Brook, Gutow, Kussow und Moor, Amt Grevesmühlen, Mecklenb.-Schw.

† Karl Heinrich Ernst Friedrich Graf von Bothmer, geb. Blankenbu 29. Dez. 1770, † Weimar 7. Jan. 1845, Kgl. württemb. Kbr und Ges. am baye Hofe; verm. Cassel 4. Nov. 1799 mit Antoinette Freiin von Hanstein, ge Cassel 11. April 1782, † München 12. Okt. 1826.

Söhne: 1. † Felix Gottlob Christoph Friedrich Karl, geb. Cassel 19. Juli 180 † Bamberg 10. Nov. 1876, Majoratsherr; verm. Mitau, Kurland, 2. März 182 mit Mathilde von Huhn, geb. . . 7. Mai 1803, † Bothmer 15. Nov. 1885.

Söhne: 1) † Felix Carl Otto Johann, geb. Riga 20. Aug. 1831, † Lübe 10. März 1870; verm. Bamberg 1. Aug. 1855 mit — Emilie Jochmus geb. Eimsbüttel bei Hamburg 21. Okt. 1833, OHofm., Exz., J. K. H. der Fra Ghzgin von Sachsen. [Weimar.]

2) † Ludwig Georg Otto Friedrich, geb. Riga 22. Febr. 1835, † Bothm 20. März 1894, Majoratsherr, Herr des Lehengutes Stellshagen, RRr de Joh.-O.; verm. Bothmer 3. Sept. 1864 mit — Bertha Charlotte Philippi Molly Baronin Orgies gen. von Rutenberg, geb. Heidelberg 18. Ju 1841. [Schloß Bothmer.]

Sohn: Hans Kaspar Felix Ludwig Eduard Otto, geb. Wiesbaden 4. Ok 1865, Majoratsherr, Herr des Lehengutes Stellshagen (332 ha), Amt Greve mühlen, Kgl. preuß. Lt. a. D. [Schloß Bothmer bei Klütz]; verm. Dresde 2. Febr. 1892 mit Elisabeth Karoline Helene Edler von der Planitz geb. Dresden 24. Jan. 1871 (gesch. 20. Nov. 1898; wiederverm. Dresde 5. Nov. 1901 mit Gottfried von Bülow).

3) † Maximilian Apollonis Julius Heinrich, geb. Mitau 24. April 184 † Weimar 27. Mai 1900, Ghzgl. sächs. Kbr und Reisemarschall; verm. Weime 28. Febr. 1864 mit — Marie von Fehleisen, geb. St. Petersburg 17. Ju 1845. [Weimar.]

Töchter: (1) Mathilde Julie Klothilde Eleonore, geb. Schwerin 1. M 1865; verm. Weimar 20. Okt. 1888 mit Lothar von Wurmb, Kgl. preu Major, aggr. dem Inf.-Rgt Nr. 96. [Gera, Reuß J. L.]

(2) Auguste Sophie Eugenie, geb. Weimar 11. Nov. 1873, HofD. J. K. H der † Frau Erbghzgin-Witwe von Sachsen. [Weimar.]

(3) Theresie Amelie Eleonore Irmgard, geb. Weimar 6. Juni 1881.

2. † Friedrich Ludwig Karl Ernst, geb. München 11. Sept. 1805, † das. 29. Ju 1886, Kgl. bayer. Km. und Gen. der Inf. z. D. ꝛc.; verm. I) München 17. Au 1852 mit Adelheid Freiin von Stralenheim, geb. Hannover 8. Juni 183 † München 27. Febr. 1855; II) Bergen 6. Okt. 1874 mit — Elise Eugen Marie Halberstadt, geb. Dorheim 17. April 1832. [München.]

Tochter 1r Ehe: Marie Sophie Irmgard, geb. München 23. Mai 1853, E des Kgl. bayer. Theresien-O.; verm. München 25. Juni 1874 mit Hugo Frh Zobel von Giebelstadt (kath.), Kgl. bayer. Km. und Oberstlt. a. D [München.]

3.† Hippolyt Viktor Alexander, geb. Dresden 1. Juli 1812, † Nürnberg 5. Juni 1891, Kais. deutscher Konsul z. D., ERr des Joh.-O.; verm. I) München 2. Febr. 1845 mit Henriette Freiin von Hartmann, geb. München 18. April 1825, † Bonn 10. Jan. 1878 (gesch.); II) London 24. Mai 1856 mit Minny Young, geb. . ., † London . . März 1901 (gesch.); III) . . April 1887 mit Anna verw. Neuhoff, geb. Düpke geb. . . (gesch.; wiederverm. . . Mai 1889 mit Dr. Oetker, GJustizrat in Berlin).

Kinder: a) 1r Ehe: 1) Karoline Henriette, geb. München 17. Nov. 1845; verm. Berlin 27. Sept. 1873 mit Wilhelm von Nippold, † Cassel 1. Febr. 1891 [wurde d. d. Berlin 27. Jan. 1879 in den preuß. Adelstand erhoben], Kgl. preuß. Obersten und Kmdr des Feldart.-Rgts Nr. 11. [Jena.]

— b) 2r Ehe: 2) Alfred Felix, geb. London 22. Jan. 1859, Kgl. preuß. Lt. a. D.; verm. Frankfurt a. M. 28. Dez. 1887 mit — Mary Collingwood Taylor, geb. Pontefract, England, 26. März 1859. [Wiesbaden.]

3) Mabel Anny, geb. Braunschweig 1. Nov. 1860; verm. London 21. Juli 1888 mit Revd William Hale-Savile. [Wykeham, York, England.]

4.† Karl Wilibald Heinrich, geb. Hannover 8. Jan. 1814, † Irsee . . Juni 1855, Kgl. bayer. Hptm. a. D.; verm. München . . Mai 1844 mit Anna Baumgärtner, geb. Neuburg a. d. D. 29. Sept. 1826 (kath.), † Aibling 5. Sept. 1873.

Kinder: 1) Sophie Caroline Marie Anna, geb. München 25. Jan. 1846; verm. Weimar 8. Mai 1864 mit Karl von Müller-Schubart, † Ostramondra 14. Sept. 1881, Herrn auf Ostramondra, Ghzgl. sächs. Kjkr und OLt. z. D. [Weimar.]

2)† Karl Johann Felix, geb. München 2. April 1847, † das. 23. Jan. 1904, Kgl. bayer. Hauptzollamtsverwalter a. D.; verm. I) München 17. Juli 1876 mit Katharina Hitzler, geb. München 7. Dez. 1848, † das. 19. Sept. 1896; II) München 7. Okt. 1897 mit — Anna Maria Barbara Amalie Bechtold, geb. München 23. Aug. 1856. [München.]

3) Ludwig Wilhelm Felix, geb. München 13. Mai 1853, Kgl. bayer. OLt. a. D.; verm. Bamberg 3. Juli 1880 mit — Karoline Sophie Dorothea Bürchl, geb. Frankfurt a. M. 31. Okt. 1857. [Aibling, OBayern.]

Kinder: (1) Karl Ludwig, geb. Bamberg 28. März 1881. [Aibling.]

(2) Johanna Henriette Alice, geb. Bamberg 4. April 1882.

(3) Sophie Dorothea, geb. Neustadt a. d. Aisch 20. Dez. 1884.

5.† Maximilian Joseph, geb. München 9. Febr. 1816, † das. 9. Okt. 1878, Kgl. bayer. Gen.-Lt. und Gen.-Quartierm.; verm. Amberg 8. Mai 1841 mit Laura von Reichert, geb. Riedenburg 27. März 1814, † München 12. März 1880.

Kinder: 1) Robert Carl, geb. München 15. März 1842, Kgl. bayer. Km. und Gen.-Major z. D.; verm. München 27. Dez. 1871 mit — Maria Centa Berger, geb. München 14. Juni 1854. [München.]

Kinder: (1) Maximilian Joseph, geb. München 12. Sept. 1873, Kgl. bayer. OLt. im Inf.-Leibrgt, kmdt zur Kriegsakademie. [München.]

(2) Marie Mathilde, geb. München 14. Sept. 1874; verm. das. 5. April 1899 mit Adolf Frhrn von Lutz, Kgl. bayer. Km. und Reg.-Assessor im Min. des Innern. [München.]

(3) Robert Hyacinth, geb. München 6. Dez. 1875, Kgl. bayer. OLt. im Inf.-Leibrgt, kmdt zur Kriegsakademie. [München.]

2) Klothilde Julie Christine, geb. München 7. Aug. 1844. [München.]

3)† Otto Moritz, geb. München 28. Okt. 1845, † das. 13. Dez. 1895, Kgl. bayer. Oberst z. D.; verm. München 10. Juli 1877 mit — Sophie Luise von Täuffenbach, geb. München 23. Dez. 1851 (kath.). [München.]

Kinder: (1) Marie Luise, geb. München 15. Juni 1879.

(2) Sophie Klothilde, geb. München 10. Nov. 1880.

(3) Friedrich Eduard Maximilian, geb. München 21. Dez. 1883, Kgl. bayer. Lt. im Inf.-Leibrgt. [München.]

(4) Ludwig Max Otto, geb. Berlin 13. Juli 1889.

4) Wilhelmine, geb. München 9. März 1851. [München.]
5) Felix, geb. München 10. Dez. 1852, Kgl. bayer. Km., Gen.-Major und Kmdr der 2. Inf.-Brig.; verm. München 21. Sept. 1882 mit — Auguste Sophie von Baldinger, geb. München 13. Juni 1855. [München.]
Töchter: (1) Elisabeth Amalie, geb. München 11. Nov. 1883.
(2) Luise Wilhelmine Pauline Aurelie Laura, geb. München 14. Jan. 1885

II. Linie.

Preuß. Anerkennung des Gfnstandes d. d. Berlin 28. Jan. 1889 (für Hans Ludwig Adolf Frhrn von Bothmer, s. unten). — Besitz: Das 1703 gestiftete Fideikommiß Lauenbrück (1248 ha), Kr. Harburg, und Bothmer IV a. d. Leine (46 ha), Prov. Hannover.

† Hans Ludwig Christian Anton August Freiherr von Bothmer, geb. Braunschweig 13. Juni 1773, † Bayreuth 1. Febr. 1851, Forstrat a. D.; verm. I) . . mit Amalie Lucia Agathe Henriette Freiin von Bothmer, geb. Blankenburg 8. Dez. 1767, † Krzywica, Wolynien, 17. Nov. 1815 (gesch.; wiederverm.) II) Schmeilsdorf 5. Nov. 1799 mit Christiane Friederike Caroline Freiin von Künsberg, geb. . . 5. Jan. 1782, † Bayreuth 15. Sept. 1812; III) Bayreuth 29. Juni 1813 mit Caroline Luise Friederike von Sichart, geb. . . 7. Jan. 1787, † Bayreuth . . 1854 (gesch.); IV) . . 15. Febr. 1828 mit Therese Marie Wilhelmine Luise Freiin von Waldenfels, geb. Frankfurt a. M. 25. Dez. 1805, † Bayreuth 4. Juni 1834; V) . . 26. Jan. 1836 mit deren Schwester Elisabeth Eleonore Wilhelmine Luise Freiin von Waldenfels, geb. Frankfurt a. M. 14. Febr. 1801, † Bayreuth 13. April 1871 als Pröpstin des Markgfl. Damenstifts.

Kinder: a) **1r Ehe:** 1. † Hans Christian Karl Klemens Wilhelm Theodor Freiherr von Bothmer, geb. Monplaisir bei Bayreuth 2. Sept. 1798, † Lauenbrück 24. Juni 1878, Kgl. hannov. Oberst; verm. Münden 28. Juni 1848 mit Ottilie Sophie Auguste Reichard, geb. Hann.-Münden 20. Mai 1814, † Lauenbrück 16. März 1884.

Kinder: 1) Hans Ludwig Adolf Graf von Bothmer, geb. Goslar 7. Juli 1849, Fkherr auf Lauenbrück und Bothmer, RRr des Joh.-O.; verm. Braunschweig 7. Juli 1870 mit — Etta Charlotte Degener, geb. Braunschweig 20. Sept. 1849. [Lauenbrück.]

Kinder: (1) Etta Therese Elsbeth, geb. Lauenbrück 4. Febr. 1874; verm. das. 10. Aug. 1898 mit Otto Riechelmann, Pastor in Stelle, Ldkr. Winsen a. d. L.
(2) Hans Ludwig Arthur, geb. Lauenbrück 25. Sept. 1875, Kgl. preuß. Lt. im Reit. Feldjägerkorps und Forstassessor. [Lauenbrück.]
(3) Karl Ludwig, geb. Lauenbrück 26. Sept. 1878, Referendar. [Osnabrück.]
(4) Wilhelm Otto, geb. Lauenbrück 19. Febr. 1880, Kgl. preuß. Lt. im Inf. Rgt Nr. 75. [Bremen.]
(5) Adolf August Moritz, geb. Lauenbrück 18. Mai 1881, Kgl. preuß. Lt. im Drag.-Rgt Nr. 19. [Oldenburg.]
(6) Angelika Adolfine Lilly, geb. Lauenbrück 14. Dez. 1882.

2) Mathilde Henriette Therese Freiin von Bothmer, geb. Lauenbrück 11. Jan. 1852; verm. I) das. 6. Sept. 1871 mit Arthur Poten, † Hannover 11. Apr. 1896, Kgl. preuß. Oberstlt. a. D.; II) Berlin 6. Febr. 1902 mit Dr. ing. h. c. Ewald Bellingrath, Gen.-Direktor a. D. [Dresden.]

— b) **4r Ehe:** 2. Luise Christiane Elisabetha Freiin von Bothmer, geb. Bayreuth 5. Dez. 1830; verm. das. 23. Okt. 1856 mit Ferdinand Frhrn von Hutten zum Stolzenberg (kath.), † Würzburg 10. Aug. 1871, K. u. K. Hptm. a. D. [Steinach bei Lohr a. M.]

Boyneburgk, ſ. Boineburg.

Braida von Ronfecco und Cornigliano.

katholiſch. — Öſterreich (Mähren) und Ungarn. — In Oberitalien im XII. Jahrh. erſcheinende Familie; böhm. Inkolat im Herrenſtande d. d. Wien 30. Sept. 1739; ungar. Indigenat d. d. Wien 1. April 1809; öſterr. Genehmigung zur Fortführung des Gfnſtandes d. d. Wien 17. Juni 1836 (ſ. Jahrg. 1871, S. 135). — Stammreihe im Jahrg. 1876, S. 127.

Sigmund Graf Braida von Ronfecco und Cornigliano, geb. . . 3. Sept. 1839, K. u. K. Km.; verm. Wien 12. Jan. 1867 mit Sophie Gfin von Coudenhove, geb. Mailand 22. Nov. 1844, † Sitzenthal 25. März 1900. [. . .]

Sohn: Eugen, geb. Traubeck, Mähren, 31. Mai 1869, K. u. K. Km. und Lt. der Reſ. des Drag.-Rgts Nr. 6, niederöſterr. Ldtagsabg.; verm. Brünn 22. Okt. 1894 mit — Klara Franziska Reibhorn, geb. Brünn 3. März 1871. [Sitzenthal bei Loosdorf, NÖſterr.]

Kinder: 1) Johann Nepomuk Eugen Maria Joſeph Ignatius, geb. Ottensheim OÖſterr. 13. Sept. 1895.
2) Maximilian Joſef, geb. Ottensheim 26. Jan. 1897.
3) Margarete Sofie, geb. Sitzenthal 24. Sept. 1898.
4) Carl Borromäus, geb. Sitzenthal 1. Juni 1902.

Brandenburg.

Evangeliſch. — Preußen. — Preuß. Gf. unter dem Namen „Brandenburg“ d. d. Berlin 6. Juli 1795. — Beſitzſtand im Jahrg. 1859, S. 122.

Friedrich Wilhelm Guſtav Graf von Brandenburg, geb. Berlin 24. Aug. 1820, Kaiſ. deutſcher WGRat, ERr des Joh.-O. [Schloß Domanze, Schleſ.]

Brandis.

Katholiſch. — Öſterreich. — Tiroler Uradel; alter Herrenſtand d. d. Innsbruck 2. Febr. 1580 (vom Ehzg Ferdinand von Tirol für die Brüder Anton und Hans Heinrich von Brandis); Verleihung des Rechts, ſich „Frhr zu Leonburg und Vorſt“ zu nennen, d. d. Innsbruck 31. März 1605 (vom Ehzg Maximilian von Tirol für Jakob Andrä, Anton und Georg von Brandis, Brüder und Vettern); Erbld.-Silberkm. in Tirol 4. Mai 1626; Verleihung des Privilegiums eines Freiſitzes für Fahlburg mit dem Rechte der Benennung nach demſelben d. d. 2. Sept. 1648 (vom Ehzg Ferdinand Karl für Veit Benno); Reichsgf. d. d. Regensburg 16. Febr. 1654. — Stammreihe im Jahrg. 1876, S. 129.

† Johann Baptiſt Graf und Herr zu Brandis, Freiherr zu Leonburg, Forſt und Fahlburg, geb. . . 30. Juni 1751, † . . 1. Mai 1812, Herr auf Burg- und Ober-Marburg, Windenau und Grünberg, Steierm., Erbld.-Silberkm. in Tirol, K. K. Km., GRat ꝛc.; verm. . . . 17. April 1786 mit Maria Joſepha Gfin von Trauttmansdorff-Weinsberg, geb. . . 17. März 1768, † . . 19. Nov. 1826, K. K. PD. und StkrD.

Söhne: 1. † Heinrich Adam, geb. . . . 20. Okt. 1787, † . . 10. Aug. 1869, Herr auf Burg- und Ober-Marburg, Oberſt-Erbld.-Silberkm. in Tirol, K. K. Km. und Ldrat a. D.; verm. . . . 19. Sept. 1814 mit Joſepha Gfin Welſer von Welſersheimb, geb. . . . 31. Mai 1791, † . . 17. März 1869, StkrD.

Kinder: 1) Ferdinand, geb. Graz 27. Juli 1819, Oberſt-Erbld.-Silberkm. i

Tirol, K. u. K. Km.; verm. Innsbruck 21. Sept. 1846 mit Sophie Gfin vo Fünfkirchen, geb. Steinabrunn 10. Juni 1829, † Graz 30. März 190 StkrD. [Graz.]

Kinder: (1) Ferdinand, geb. Schwaz, Tirol, 8. Okt. 1847, K. u. K. Km und OLt. a. D.; verm. Grünhof 9. Juni 1877 mit — Sophie Gfin vo Bombelles, geb. Opeka 11. Nov. 1854, StkrD. [Vinica, Kroatien.]

Tochter: Klothilde, geb. Freistein 19. März 1878, StkrD.; verm. Gra 14. Jan. 1904 mit Aladár Gfn Jankovich von Pribérd un Buchin. [Cabuna, Slavonien.]

(2) Otto, geb. Innsbruck 3. Dez. 1848, K. u. K. Km. und a. o. G. u. b. M in Stockholm; verm. Gaibach, Bayern, 3. Okt. 1875 mit — Athenais Gfi von Schönborn-Wiesentheid, geb. Würzburg 21. Jan. 1840, K. u. K PD. und StkrD. (s. Goth. Hofkalender, II. Abt.).

Sohn: Ferdinand, geb. Gaibach 29. Juni 1876, K. u. K. Km., Ge sandtsch.-Attaché in Belgrad und Lt. der Res. des Drag.-Rgts Nr. 14.

(3) Klemens, geb. Marburg, Steierm., 17. Juli 1850, K. u. K. Km. un Bez.-Vorsteher in Zenica, Bosnien; verm. Budamir, Ungarn, 3. April 188 mit — Eleonore Reviczky von Revisnie, geb. . . 5. Mai 1855.

Söhne: a. Klemens, geb. Breska, Bosnien, 13. Mai 1884. [. . .]

b. Heinrich, geb. Budamir 21. Dez. 1885.

(4) Josepha, geb. Marburg, Steierm., 28. Mai 1853, Kapitularin des K. K adeligen Damenstifts auf dem Hradschin in Prag. [. . .]

(5) Karl, geb. Marburg, Steierm., 27. April 1856, K. u. K. Km., Komtu des souv. Malt.-RrO. und Gen.-Rezeptor im Großpriorate von Böhmen un Österreich. [Wien.]

(6) Luise, geb. Marburg 22. Dez. 1859, StiftsD. des Hzgl. savoyischen Damen stifts in Wien. [Wien.]

(7) Marie, geb. Marburg 13. Jan. 1870, Extern-Stifts-D. des Hzgl. savoyische Damenstifts in Wien. [Graz.]

2) † Heinrich Maria, geb. . . 20. April 1821, † Wien 17. Febr. 1900, K. u K Km., Sekr. des StkrO.; verm. . . 31. Mai 1849 mit Barbara Gfin Kinský geb. . . 13. Juni 1826, † Řidká, Böhmen, 19. Jan. 1901, StkrD.

Kinder: (1) Elisabeth, geb. . . 20. April 1850, StkrD.; verm. Matgendor 2. Febr. 1869 mit Franz Frhrn von der Kettenburg, † Menton 29. Nov. 1899, Herrn auf Matgendorf ꝛc., Mecklenb.-Schw. [Alassio, Italien.

(2) Maria Immakulata Theresia, geb. . . 5. Juni 1851, Visitatorin im O der Barmherzigen Schwestern in Graz. [Graz.]

(3) Leopold, geb. Marburg, Steierm., 4. Jan. 1854, K. u. K. Km. un OLt. der Res. des Hus.-Rgts Nr. 6; verm. Aumonin . . mit — Johanna vo Schäffer, geb. Aumonin bei Kuttenberg 18. April 1871. [Řidká, Böhmen.

Kinder: a. Maria Therese, geb. Aumonin 20. Sept. 1888.

b. Gabriele, geb. Aumonin 3. Jan. 1890.

c. Nikolaus, geb. Aumonin 23. Dez. 1893.

d. Maria Immakulata, } Zwillinge, geb. Aumonin 26. Juni 1895.
e. Marie Christianne }

f. Elisabeth Marie Barbara, geb. Řidká 30. April 1898.

g. Margarete Josepha, geb. Řidká 26. Okt. 1899.

h. Sophie Johanna, geb. Řidká 5. Aug. 1901.

2. † Klemens Heinrich Adam Ferdinand, geb. . . 4. Febr. 1798, † . . 26. M 1863, Herr auf Burg-Schleinitz, Grünberg, Freistein, Windenau, Ebensfeld un St. Johann, K. K. Km., GRat, Ldesgouv. von Tirol, erbl. Mitgl. des Herren des österr. Reichsrats; verm. . . 17. Mai 1831 mit Adrienne Gfin Des Enffan d'Avernas, geb. . . 18. Jan. 1810, † . . 7. Mai 1834, StkrD.

Söhne: 1) Anton Adrian Karl Leopold, geb. Laibach 24. Febr. 1832, Herr a Brandis, Leonburg und Fahlburg in Tirol, erbl. Mitgl. des Herrenh d österr. Reichsrats, K. u. K. Km., GRat und Major a. D., Ldeshptm. vo

Tirol; verm. Schleinitz 31. Juli 1862 mit — Theresia Freiin von Gudenus, geb. Wien 27. Jan. 1836, K. u. K. PD. und StkrD. [Lana bei Meran.]

2) Erich Maria Heinrich Joseph Franz Sales, geb. Windenau 30. April 1834, Priester der Gesellschaft Jesu. [Travnik.]

Brassier de Saint-Simon-Vallade**.

Im eigenen Stamme erloschen.

Katholisch. — Preußen. — Preuß. Gf d. d. Sanssouci 5. Okt. 1857 (nur für die Person des nachstehenden Gfn Maria Joseph Anton). — Als Wappen wird das am 19. Mai 1639 in Frankreich für ein franz. Geschlecht de Brassier festgestellte Wappen geführt. — S. Jahrg. 1859, S. 124.

† Maria Joseph Anton Graf von Brassier de Saint-Simon-Vallade, geb. Brixlegg, Tirol, 8. Aug. 1798, † Florenz 22. Okt. 1872, Dr. jur., Kgl. preuß. Khr und WGRat, Kais. deutscher a. o. G. u. b. M.; verm. . . 6. Juni 1849 mit — Marie Gfin von Ribeaupierre, geb. . . 1816. [. . .]

Bray-Steinburg.

Katholisch. — Bayern und Österreich. — Abstammung aus der Picardie. — Bayer. Gf. d. d. München 20. Febr. (immatrikuliert 30. Juni) 1813; franz. Anerkennung der Abstammung von der alten normännischen Familie de Bray 18. Mai 1819, demgem. bayer. Genehmigung zur Wappenänderung beziehentlich -wiederherstellung 22. Dez. 1822; bayer. Verleihung des Prädikats „Steinburg" d. d. 27. Juni 1848; erbl. Reichsrat der Krone Bayern . . — Besitz: Das Majorat Steinburg-Irlbach, RBayern.

† Otto Kamillus Hugo Graf von Bray-Steinburg, geb. Berlin 17. Mai 1807, † München 9. Jan. 1899, Majoratsherr und erbl. Reichsrat der Krone Bayern, Kgl. bayer. Km., Staatsmin. a. D. und Staatsrat im a. o. Dienst. a. o. G. u. b. M. a. D., Kapitular des Kgl. bayer. St. Hubertus-O., EKr des souv. Malt.-KrO.; verm. Paris 9. Aug. 1838 mit Hippolyta Fstin Dentice, geb. Neapel 21. Sept. 1820, † Wien 29. Dez. 1882, Kgl. bayer. PD., ED. des Kgl. bayer. Theresien-O.

Kinder: 1. Maria-Anna, geb. . . 29. Mai 1839, StkrD. und ED. des Kgl. bayer. Theresien-O.; verm. Irlbach 21. Sept. 1858 mit Giulio Conte Figarolo di Gropello, † Turin 17. Okt. 1901, Herrn auf Beltondino und Zinasco. [Turin.]

2. Hippolyt Ludwig Otto, geb. Athen 18. Aug. 1842, Majoratsherr und erbl. Reichsrat der Krone Bayern, Herr (in Gemeinschaft mit seiner Gemahlin) auf Königstetten mit Chorherrn, NÖsterr., Kgl. bayer. Km., Kais. deutscher WGRat und a. o. G. u. b. M. z. D., EKr des souv. Malt.-KrO.; verm. Dresden 6. Mai 1871 mit — Anna Gfin von Medem, geb. Mitau 3. Dez. 1848 (luth.). [Schloß Irlbach bei Straubing.]

Kinder: 1) Otto Ludwig Julius, geb. Wien 24. Juli 1873, Kgl. preuß. OLt. im Leibdrag.-Rgt Nr. 20. [Karlsruhe i. B.]

2) Wilhelm Ludwig Julius Alfred, geb. Stockholm 21. Sept. 1875, Dr. jur., EKr des souv. Malt.-KrO. [München.]

3) Elisabeth Josephine Maria, geb. Belgrad 16. März 1877, ED. des Kgl. bayer. Theresien-O.; verm. Königstetten 15. Mai 1902 mit Eduard Frhrn Poschinger von Frauenau, Kgl. bayer. Km. und OLt. im 1. Ul.-Rgt, erbl. Reichsrat der Krone Bayern. [Frauenau, NBayern.]

4) Hippolyta Sophia Maria, geb. Belgrad 23. Nov. 1878; verm. München 10. Febr. 1904 mit Warmund Gfn von Preysing-Lichtenegg-Moos

Kgl. bayer. Km. und Lt. der Ref. des 2. Schweren Reiterrgts. [Schloß Kronwinkel.]

3. Klara, geb. Stockmannshof 13. Aug. 1848, Kgl. bayer. PD., Erz., StkrD.; verm. Irlbach 30. Okt. 1867 mit Ludwig Gfn von Lerchenfeld-Köfering, Kgl. bayer. Km., erbl. Reichsrat der Krone Bayern. [Köfering.]

Breda.

Katholisch. — Österreich. — Reichsfrhr. d. d. Wien 18. Febr. 1634; böhm. Inkolat im Herrenstande 17. Nov. 1636; Reichsgf. d. d. Wien 4. Mai 1674; böhm. Gf. d. d. Wien 29. Aug. 1674.

† Ludwig Graf von Breda, geb. Bohnicz 24. Nov. 1800, † Wien 12. Juli 1882, K. u. K. Km. und Ldesger.-Präf.; verm. Wien 16. April 1844 mit Marie von Walter, geb. Wien 26. Juni 1818, † daf. 24. Dez. 1863.

Kinder: 1. Ottilie Franziska Anna, geb. Wien 17. Febr. 1845; verm. Mauer 9. Sept. 1865 mit Viktor Frhrn von Ramberg, K. u. K. Gen. der Kav. i. R. [Radkersburg.]

2. Marie Leontine, geb. Wien 4. April 1846; verm. daf. 12. Mai 1866 mit Hermann Frhrn von Ramberg, † Graz 26. Dez. 1899, K. u. K. GRat und Gen. der Kav. z. D. [Graz.]

3. Ludwig, geb. Wien 1. Juli 1848, K. u. K. Gen.-Major i. R. [Wien.]

4. Eleonore, geb. Mauer 19. Juni 1851; verm. . . 21. Sept. 1890 mit Jakob Hoffmann. [Graz.]

5. Viktor, geb. Mauer 20. Juni 1856, K. u. K. Major i. R.; verm. Budapeft 29. März 1881 mit — Helene Freiin Bohus von Kézdi-Vásárhely, geb. Vilagos 19. Jan. 1859. [Lökösháza.]

Bredow.

Evangelisch. — Preußen. — Mittelmärkischer Uradel; preuß. Gf. d. d. Berlin 6. Juli 1798. — Sechs Brüder stifteten die nachfolgenden Linien. — Gemeinschaftl. Bes. der männl. Mitgl. der Gräfl. Linien: Liepe (480 ha; seit 1353 im Bes. der Fam.), Kr. Westhavelland. — Der d. d. Berlin 15. März 1860 von den Grafen, Freiherren und Herren von Bredow gegründete Familienverband tritt alljährlich in Berlin oder auf einem der im Bes. von Familienmitgl. sich befindenden Güter zu einem Familientage zusammen. Vorstandsmitgl. des Verbandes sind: Karl von Bredow, Herr auf Buchow-Karpzow, Max von Bredow, Ritterschaftsdirektor; Herr auf Landin, und Wolf von Bredow, Herr auf Senzke. — S. Jahrg. 1878, S. 133; vgl. auch die gleichnamigen Artikel im Taschenbuch der Freiherrl. Häuser und im Gothaischen Genealog. Taschenbuch der Adeligen Häuser, Bd. I, 1900.

I. Linie.

Stifter: Gf Philipp Friedrich Karl Wilhelm, geb. 3. März 1787, † 7. Jan. 1851.

† Otto Philipp Gebhard Graf von Bredow, geb. Clausiushof 18. Jan. 1826, † Magdeburg 24. Okt. 1902 (Sohn des Stifters), Kgl. preuß. Kanzleirat; verm. Zeitz 24. Aug. 1855 mit Luise Sophie Schäfer, geb. Zeitz 21. Aug. 1832, † daf. 18. März 1902.

Sohn: Otto Louis Alfred Arthur, geb. Hohenmölsen 19. Febr. 1869, Steuer-Kontr.; verm. Zeitz 4. Juni 1895 mit — Margarete Reinhardt, geb. Zeitz 17. März 1873. [Magdeburg.]

Kinder: 1) Otto Franz Alfred, geb. Magdeburg 7. Juni 1896.
2) Margarete Charlotte Luise, geb. Magdeburg 4. Aug. 1897.

3) Hans-Joachim Otto Franz Alfred, geb. Magdeburg 19. Okt. 1899.
4) † Margarete Louise Charlotte, geb. Magdeburg 19. Okt. 1899, † Zeitz 30. Aug. 1900.

II. Linie: Goerne.

Stifter: Gf Friedrich, geb. 27. Juli 1789, † 20. Sept. 1864.

† Otto Friedrich Karl August Ludwig Ferdinand Graf von Bredow, geb. Goerne 30. Sept. 1824, † das. 20. April 1894 (Sohn des Stifters), Herr auf Goerne, Dickte, Lochow I, Damm und Wutzetz, Kgl. preuß. Appell.-Ger.-Rat a. D.; verm. Goerne 8. Aug. 1852 mit Adele Elisa von Gansauge, geb. Posen 12. Dez. 1830, † Goerne 24. Okt. 1885.

Kinder: 1. Adele Elisa Ottonie Marie Luise Klementine Emilie Margarete Juliane, geb. Berlin 17. Okt. 1853; verm. Frankfurt a. d. O. 30. Jan. 1876 mit Hermann Frhrn von Schuckmann (gesch.), Herrn auf Auras bei Breslau. [Berlin.]

2. Wilkin Friedrich Otto, geb. Goerne 8. Jan. 1855, Herr auf Goerne (362 ha), Dickte (1044 ha) und Lochow I (367 ha), Kr. Westhavelland, Damm (240 ha) und Wutzetz (226 ha), Kr. Ruppin, Kgl. preuß. Hptm. a. D., EMr des Joh.-O.; verm. Schönebeck 7. Okt. 1886 mit — Margareta Henriette Klara von Bangerow, geb. Schönebeck 27. Juli 1866. [Goerne bei Friesack.]

Kinder: 1) Josepha Klara Henriette Ottonie, geb. Magdeburg 15. Aug. 1887.
2) Joachim-Friedrich Adolf Oskar, geb. Magdeburg 27. Juni 1889.
3) Sigismund Friedrich Wilkin Otto, geb. Magdeburg 4. Juli 1890, Kgl. preuß. Kadett in Plön.

3. Anatole Theophil Friedrich Albrecht August, geb. Potsdam 7. Jan. 1859, Oberstlt. und Kmdr des 1. Ghzgl. mecklenb. Drag.-Rgts Nr. 17; verm. Schönrade 1. Okt. 1891 mit — Clara Gertrud von Wedemeyer, geb. Schönrade 2. Juni 1864. [Ludwigslust.]

Kinder: 1) Werner Otto, geb. Charlottenburg 8. Dez. 1892.
2) Catharine Adele Clara, geb. Schwedt a. d. O. 15. Febr. 1894.
3) Bernhard Friedrich Ludwig Wilkin, geb. Charlottenburg 14. Juli 1895.
4) Maria Gertrud Amalie Anna Elisabeth, geb. Charlottenburg 11. März 1899.

III. Linie: Liepe.

Im Mannesstamme erloschen.

Stifter: Gf Ludwig Friedrich Wilhelm (s. unten).

† Ludwig Friedrich Wilhelm Graf von Bredow, geb. Klessen 24. Nov. 1790, † Wettin 14. Juli 1852 (Stifter), Herr auf Liepe, Kgl. preuß. OBergrat; verm. Eisleben 2. April 1818 mit Luise Erdmann, geb. Eisleben 21. Juni 1792, † Liepe 22. März 1860.

Tochter: Klara Luise Friederike, geb. Wettin 6. Jan. 1835. [Liepe.]

IV. Linie: Friesack.

Stifter: Gf Karl, geb. 28. Nov. 1791, † 12. Juli 1864.

† Karl Emil Friedrich Ferdinand Hermann Graf von Bredow, geb. Burg Friesack 12. Sept. 1822, † das. 7. Febr. 1893 (Sohn des Stifters), Herr auf Burg Friesack, Kgl. preuß. Rittm. a. D., Domherr von Brandenburg; verm. I) Klessen 1. Juni 1845 mit Karoline Gfin von Bredow, geb. Klessen 23. Okt. 1826, † Burg Friesack 8. Okt. 1856; II) Stechow 25. Okt. 1866 mit Bertha Wilhelmine Auguste von Bredow, geb. Brandenburg a. d. H. 1. April 1844, † Stechow 1. Aug. 1902.

Kinder: a) 1r Ehe: 1. Elisabeth (Ella) Luise Klara Agnes, geb. Burg Friesack 20. April 1849; verm. das. 25. Sept. 1868 mit Sylvius von Elsner, Herrn auf Pilgramsdorf, Schles., Kgl. preuß. Rittm. a. D.

2. Karl Georg Gebhard Friedrich Siegfried, geb. Burg Friesack 27. Aug. 1850, Herr auf Burg Friesack (1642 ha), Kr. Westhavelland, Kgl. preuß. Hptm. a. D.; verm. Stralsund 24. April 1891 mit — Martha von Kathen, geb. Stralsund 15. Jan. 1865.
Tochter: . ., geb. Burg Friesack 9. Dez. 1896.

— b) **2r Ehe:** 3. Felix Karl Hermann Klaus, geb. Burg Friesack 16. Sept. 1867, Rechtsanwalt und Notar, Kgl. preuß. OLt. der Ref. des 1. GFeldart.-Rgts; verm. 7. Okt. 1894 mit — Martha Marie Güthling, geb. . . . [Berlin.]
Söhne: 1) Klaus Felix Karl Martin, geb. Charlottenburg 31. Juli 1895.
2) . ., geb. Berlin 13. Okt. 1898.

V. Linie.

Stifter: Gf Gebhard Friedrich Wilhelm (s. unten).

† Gebhard Friedrich Wilhelm Graf von Bredow, geb. Klessen 23. Jan. 1793, † Potsdam 26. Mai 1866 (Stifter), Kgl. preuß. Lt. a. D.; verm. . . 24. Okt. 1820 mit Elisabeth Felchow, geb. . ., † Potsdam 6. Sept. 1863.
Kinder: 1. † Albert Gebhard Friedrich Wilhelm, geb. Berlin 25. Okt. 1821, † das. 18. Mai 1889, Kgl. preuß. Oberst z. D. 2c., EKr des Joh.-O.; verm. Spandau 7. Dez. 1855 mit — Ida Johanna Charlotte Jacobi, geb. Fehrbellin 24. Nov. 1836. [Berlin.]
Kinder: 1) Wusso, geb. Potsdam 3. Nov. 1856, Kgl. preuß. Staatsanwalt in Stargard i. Pomm., EKr des Joh.-O.
2) Editha, geb. Potsdam 23. Aug. 1864; verm. Berlin 15. Jan. 1887 mit Alexander von Treskow, Herrn auf Giesenbrügge bei Glasow.
2. Mathilde Ida, geb. Berlin 19. Sept. 1823. [Potsdam.]

VI. Linie: Klessen.

Stifter: Gf Ferdinand Friedrich Karl (s. unten).

† Ferdinand Friedrich Karl Graf von Bredow, geb. Klessen 3. Dez. 1795, † das. 14. Mai 1857 (Stifter), Herr auf Klessen, Neuwerder und Möglin; verm. I) Wagenitz 10. April 1823 mit Karoline Charlotte Luise Sophie von Bredow, geb. Grimme 10. April 1802, † Berlin 4. Dez. 1844; II) Berlin 23. Nov. 1846 mit Mathilde Karoline Sophie von Wenckstern, geb. Berlin 22. Dez. 1809, † Bethesda bei Bielefeld 8. Juli 1894.
Kinder: a) **1r Ehe:** 1. † Ferdinand Friedrich Carl Eugen, geb. Klessen 13. Mai 1830, † Burg Friesack 25. Jan. 1888; verm. Giebichenstein 27. Okt. 1858 mit Marie Eleonore Juliane Laura von Berg, geb. Berlin 2. Jan. 1829, † Möglin 15. Okt. 1859.
Sohn: Gisbert Adolf Hasso Ferdinand, geb. Möglin 9. Okt. 1859, Kgl. preuß. Major und Bat.-Kmdr im Inf.-Rgt Nr. 132, EKr des Joh.-O.; verm. Köln a. Rh. 1. Okt. 1885 mit — Ada Freiin von Oppenheim, geb. Köln 11. März 1862. [Straßburg i. E.]
Kinder: (1) Wilkin Eduard Gisbert Hasso, geb. Potsdam 2. Sept. 1886.
(2) Wolf Ferdinand Alfred Georg, geb. Darmstadt 2. Sept. 1888.
(3) Ada-Maria Amélie Florence Editha Emmy, geb. Darmstadt 3. Dez. 1889.
2. † Friedrich (Fritz) Arthur Karl Otto, geb. Klessen 1. Okt. 1834, † Charlottenburg 23. Dez. 1899, Kgl. preuß. Oberst a. D.; verm. I) Berlin 14. Jan. 1867 mit Karoline Malwine Georgine Marie Auguste von Dachröden, geb. Berlin 1. Juni 1839, † Militsch 15. Juli 1879; II) Schönrade 1. April 1883 mit Katharine Elisabeth von Wedemeyer, geb. Schönrade 11. April 1852, † Charlottenburg 8. Febr. 1896.
Kinder: a) **1r Ehe:** 1) Arthur Friedrich Cäsar Ferdinand, geb. Potsdam 22. Okt. 1867, Kgl. preuß. Rittm. und Esk.-Chef im Königsul.-Rgt Nr. 13;

verm. Wagenitz 19. Juni 1891 mit — Elisabeth Freiin von Bredow, geb. Bonn 1. Sept. 1864. [Hannover.]
Tochter: Severa Auguste, geb. Hannover 5. Nov. 1892.
2) Friedrich Cäsar Alfred August, geb. Münster 16. Mai 1873, Kgl. preuß. Olt. im 1. Gll.-Rgt. [Potsdam.]
— b) 2r **Ehe:** 3) Hasso, geb. Charlottenburg 27. Juli 1885.
4) Margarete, geb. Charlottenburg 8. Sept. 1890.
3.† Alfred Georg Hans Hermann, geb. Klessen 9. Sept. 1836, † das. 26. April 1895, Herr auf Klessen und Mitbes. von Zotzen; verm. Wagenitz 15. Dez. 1859 mit — Editha Freiin von Bredow, geb. Wagenitz 15. Juli 1841. [Hannover.]
Söhne: 1) Alfred Ferdinand Hasso Georg, geb. Klessen 30. Sept. 1860, Kgl. preuß. OLt. a. D. [Berlin.]
2) Friedrich Karl Edgar, geb. Klessen 19. April 1863, Herr auf Klessen (1120 ha), Kgl. preuß. Rittm. a. D.; verm. Karlsruhe 1. Okt. 1891 mit — Marie Freiin Schilling von Canstatt, geb. Mannheim 19. Aug. 1868.
Sohn: Joachim Alfred Friedrich Leopold, geb. Karlsruhe 30. März 1893.
3) Friedrich (Fritz) Ferdinand Georg Thassilo, geb. Klessen 15. Aug. 1866, Gen.-Vertr. versch. ldwirtsch. Maschinenfabr.; verm. Hamburg 9. April 1896 mit — Paula Helene Adele Möller, geb. Hamburg 30. Mai 1875. [Friedenau bei Berlin.]
Kinder: (1) Editha Paula Helene Olga, geb. Altona 25. Febr. 1897.
(2) Sohn . ., geb. Friedenau 26. Juni 1904.
— b) 2r **Ehe:** 4. Margarete Klothilde Gertrud Olga Sophie, geb. Klessen 11. Okt. 1847; verm. Berlin 16. Sept. 1869 mit Matthias von Jagow, † Breslau 28. Febr. 1887, Kgl. preuß. Major a. D. [Bielefeld.]

Bremer*.

Im Mannesstamme erloschen.

lutherisch. — Preußen (Prov. Hannover). — Niedersächsischer Uradel; hannov. Gf nach dem Rechte der Erstgeburt d. d. St. James 6. Aug. 1830. — Stammreihe im Jahrg. 1874, S. 126.

† George Friedrich August Graf Bremer, geb. . . 20. Aug. 1823, † Hannover 9. April 1892, Herr auf Cadenberge (236 ha), Basbeck und Seeburg, Prov. Hannover, Kgl. hannov. Khr und GRat; verm. London 28. April 1860 mit — Margaret Elizabeth Stewart Collins, geb. . . 4. März 1828. [. . .]
Tochter: Charlotte Sophie Stewart Bremer, geb. Hannover 28. Jan. 1861.

Breßler und Breßler-Rayski.

evangelisch-lutherisch. — Kgr. Sachsen und Preußen (Prov. Schlesien). — Böhm. Ritter d. d. Wien 18. Jan. 1709; Reichsgf. d. d. Dresden 29. Juni 1792 (im kursächs. Reichsvikariat). — Besitz: a) Das Majorat Lauske mit Zschorna, Rostitz und Trauschwitz, sächs. OLausitz, und Altlemnitz mit Reibnitz und Hindorf, Kr. Hirschberg, Preuß.-Schles.; b) das Majorat Gersdorf, Amtshptmsch. Pirna, Kgr. Sachsen.

Hans Wilhelm Karl Graf von Breßler, geb. . . 9. März 1801, † . . 3. Nov. 1865, Majoratsherr; verm. . . 14. März 1827 mit Emma Gfin von Reichenbach-Goschütz, geb. . . 29. Juli 1806, † Gotha 5. Febr. 1893.
Kinder: 1. Antonie, geb. Herwigsdorf bei Löbau 28. April 1828; verm. Rostitz 31. Juli 1852 mit Valerian Gfn von Pfeil und Klein-Ellguth, † Nieder-Dirsdorf 18. Aug. 1892, Herrn auf Nieder-Dirsdorf, Kgl. preuß. Kreis- und Amtshptm. a. D. [Schweidnitz.]

2. Marie, geb. Herwigsdorf 8. April 1829; verm. Baden bei Wien 24. Okt. 1869 mit Otto Gfn von Matuschka, Frhrn von Toppolczan und Spaetgen (kath.), † Kosel 24. April 1890, Herrn auf Kosel bei Bunzlau. [Neu-Dietendorf, Hzgt. Sachsen-Gotha.]
3. Elisabeth Therese, geb. Herwigsdorf 14. April 1832; verm. Lauske 11. Okt. 1856 mit Alfred Gfn Sermage von Szomszédvar und Medvedgrád (kath.), † Charlottenburg 12. Febr. 1900, K. u. K. Hptm. a. D. [Charlottenburg.]
4. Leopoldine, geb. . . 14. Juni 1835. [Gotha.]
5. † Karl Gottlieb Wilhelm, geb. Alt-Kemnitz 26. Nov. 1836, † Lauske 19. Dez. 1894, Majoratsherr, Kgl. sächs. Khr und OLt. a. D., RRr des Joh.-O.; verm. I) Herrnhut 21. Nov. 1871 mit Sidonie von Dolęga-Kozierowska, geb. Herrnhut 19. Jan. 1846, † Lauske 15. Febr. 1875; II) Lissa 11. April 1887 mit — Hedwig-Huberta Gfin von Matuschka, Freiin von Toppolczan und Spaetgen, geb. Militsch 8. Nov. 1869 (kath.). [Berlin.]

Söhne: a) 1r Ehe: 1) Hans-Gregor Karl Wilhelm, geb. Lauske 28. Aug. 1872, Majoratsherr auf Lauske, Kgl. preuß. Reg.-Referendar a. D. [Lauske.]

2) Joachim Heinrich Gottlieb Wilhelm Graf von Breßler-Rayski, Freiherr von Apel [der jedesmalige Majoratsherr von Gersdorf führt das Prädikat „Rayski, Frhr von Apel" laut sächs. Dekret d. d. Dresden 15. März 1895], geb. Lauske 19. Sept. 1873, Majoratsherr auf Gersdorf, Kais. deutscher Leg.-Sekr. in St. Petersburg, Kgl. preuß. Lt. der Res. des Hus.-Rgts Nr. 7.

— b) 2r Ehe: 3) Karl-Hubertus Matthias Leopold Wilhelm, geb. Lauske 22. Sept. 1889.

Breunner.

Im Mannesstamme erloschen.

Katholisch. — Österreich und Ungarn. — Reichsfrhr. mit „Frhr zu Stübing, Fladnitz und Rabenstein" d. d. Wien 12. April 1550; Oberst-Erbldkm. von Österreich unter der Enns d. d. Wien 7. Aug. 1620; Reichsgf. d. d. Wien 8. Okt. 1693; Namenvereinigung mit „Enkevoirth" d. d. Wien 11. Mai 1771. — Besitz: Die Fkhschaften Asparn, Grafenegg und Neuaigen, NÖsterr. — Stammreihe im Jahrg. 1877, S. 139.

† August Johann Evangelist Karl Borromäus Joseph Graf Breunner-Enkevoirth, Graf von Asparn, Edler Herr auf Staatz, Freiherr zu Stübing, Fladnitz und Rabenstein, geb. Grafenegg 1. Okt. 1828, † Fiume 21. Febr. 1894, Fkherr, Herr auf Tulln, NÖsterr., Zseliz und Nyir, Kom. Bars, und Visk, Kom. Hont, Oberst-Erbldkm. von Österreich unter der Enns, K. u. K. Km.; verm. Horpács, Ungarn, 14. Okt. 1885 mit — Agathe Gfin Széchényi von Sárvár und Felsö-Vidék, geb. . . 18. Okt. 1833, K. u. K. PD. und StkrD. [Schloß Grafenegg bei Krems.]

Töchter: 1. Maria Agathe Gobertina, geb. Grafenegg 23. Aug. 1856, PD. J. M. der Deutschen Kaiserin und Kgin von Preußen, Dame des souv. Malt.-RrO.; verm. Wien 19. Juni 1877 mit Viktor Hzg von Ratibor ꝛc. [Schloß Rauden bei Ratibor, Schles.]
2. Agathe Johanna Maria Gobertina, geb. Grafenegg 18. Juli 1859; verm. Wien 2. Juli 1887 mit John Whitehead, † Wien 9. April 1902. [Wien.]
3. Ernestine Maria Gobertina Agathe, geb. Grafenegg 17. Aug. 1861, StkrD.; verm. Abbazia 16. April 1887 mit Kuno Gfn von Coudenhove, K. u. K. Km. und Oberstlt. im Ldw.-Ul.-Rgt Nr. 5, EMr des souv. Malt.-RrO. [Zseliz, Ungarn.]
4. Eleonore Maria Gobertina, geb. Grafenegg 28. Juli 1864, K. u. K. PD. und StkrD.; verm. Wien 10. Nov. 1885 mit Karl Fstn von Auersperg ꝛc. [Goldegg bei St. Pölten.]

Digitized by Google

5. Hilda Agathe Maria Gobertina, geb. Grafenegg 2. Mai 1872; verm. daſ. 12. April 1896 mit Heribert Gfn zu Herberſtein, K. u. K. Major im Gen.-Stabskorps und Mil.-Att. bei der Botſchaft in Paris.
6. Gabriele Eliſabeth Maria Gobertina, geb. Grafenegg 29. Dez. 1875, StkrD.; verm. Wien 25. Sept. 1901 mit Camillo Herrn und Gfn zu Stubenberg, K. u. K. Km. und Rittm. im Drag.-Rgt Nr. 4. [Marburg, Steierm.]

(Goray-) Breza.

Katholiſch. — Kgr. Sachſen, Öſterreich und Rußland. — Eines Stammes und Wappens mit denen von Briesen (ſ. Gothaiſches Genealog. Taſchenbuch der Adeligen Häuſer, Bd. VI, 1905). — Kgl. ſächſ. Genehmigung zur Führung des Grafentitels d. d. Dresden 31. Mai 1869 (für die Nachkommen des Stanislaus, geb. 1752, † 1847, ſ. unten). — Beſchreibung des Wappens im Jahrg. 1892, S. 192.

† Stanislaus von Goray-Breza, geb. Choroſtek 10. Aug. 1752, † Jankowice 7. Febr. 1847, Herr auf Samokleski, Kr. Schubin, Dąbrowa, Komorowo, Swiątkowo, Uścikowo und Kaczkowo, Kr. Wongrowitz, Min.-Staatsſekr. für das Hzgt. Warſchau; verm. . . 1793 mit Maria Antoinette von Radolińska, geb. . ., † Poſen 6. Jan. 1845.

Söhne: 1. † Eugen von Goray-Breza, geb. . . 1802, † . . 1856; verm. . . mit Mathilde Maybaum, geb. . ., † . . .

Tochter: Gabriele Gräfin von Goray-Breza, geb. . . . 1827; verm. . . 1846 mit Anton von Wrotnowski, † Łęki 6. April 1900, Herrn auf Bielany-Łęki, Galizien. [Kenty.]

2. † Friedrich Auguſt von Goray-Breza, geb. Dresden 11. April 1808, † daſ. 29. März 1873, Kgl. ſächſ., dann poln. Off.; verm. Jankowice 6. Febr. 1844 mit Dorothea Freiin von Stjerneld, geb. London 1. Mai 1823, † Dresden 23. Juli 1877, Herrin auf Jankowice, Kr. Poſen.

Söhne, Grafen von Goray-Breza: 1) † Heinrich Guſtav Algernon, geb. Poſen 31. Dez. 1844, † Baden bei Wien 17. April 1900, Herr auf Podleszany mit Rydzów und Kſiąznice, Kr. Mielec, Galizien, K. u. K. OLt. a. D.; verm. I) Dresden 1. Mai 1875 mit Henriette Marie Hedwig Gfin von Brzezie-Lanckorońska, geb. Berlin 15. März 1852, † Podleszany 9. Juli 1880; II) Krakau 19. Aug. 1888 mit — Helene Gfin Sołtyk, geb. . . 13. April 1857. [Podleszany.]

Sohn 1r Ehe: Stanislaus Karl Eduard Heinrich Maria, geb. Podleszany 9. April 1879, K. u. K. Lt. im Ul.-Rgt Nr. 2. [Tarnów.]

2) Eduard Johann Auguſt, geb. Poſen 27. Sept. 1847, K. u. K. OLt. a. D. [Podleszany.]

3) Friedrich August Leo Eugen, geb. Dresden 14. Jan. 1859, Herr auf Witowice Dolne, Kr. Neu-Sandec, Galizien; verm. Góra Zbylitowska 11. Aug. 1888 mit — Maria von Zaba, geb. Zgłobice 16. Okt. 1866.

Kinder: (1) Maria Dorothea, geb. Zawodzie 8. Juni 1890.
(2) Eduard Maria Friedrich Auguſt, geb. Zawodzie 8. Juni 1891.
(3) Ernſt Maria Heinrich, geb. Witowice Dolne 31. Juli 1893.

3. † Wlodimir von Goray-Breza, geb. . . 1812, † Swiontkowo 18. Dez. 1876, Herr auf Swiontkowo, Kr. Poſen; verm. . . 1849 mit — Wanda von Wierzbińska, geb. Ciborz, WPr., 8. Sept. 1825. [Gneſen.]

Kinder, Graf und Gräfin von Goray-Breza: 1) Adam, geb. . . 1850, Literat; verm. Warſchau 26. März 1883 mit — Iſabella Goldſtand, geb. . . . [Warſchau.]

Töchter: (1) Alexandra, geb. Warſchau 14. Febr. 1884; verm. daſ. 12. Okt. 1901 mit Eugen Epſtein, Advokaten. [St. Petersburg.]
(2) Wanda, geb. Warſchau . . 1886.

2) Maria, geb. Swiontkowo 27. März 1862; verm. daſ. 22. Jan. 1879 mit Dr. jur. Theodor von Kalkſtein, Herrn auf Jablówka, WPr.

Brigido.

Im Mannesſtamme erloſchen.

Katholiſch. — Öſterreich. — Ritterm. Reichsadel d. d. Prag 1. Febr. 1592; Ldmann von Görz 2. Juni 1628; Reichsritterſtand mit Wappenbeſſerung d. d. Neuſtadt 25. Aug. 1632; Ldmann von Krain 22. Sept. 1634; Reichfhrnſtands-Übertragung mit dem Prädikat „von Mahrenfels“ d. d. Wien 14. Juni 1671; erbländ.-öſterr. Gf. d. d. Wien 28. Juni 1777 (von der Kaiſerin Maria Thereſia; ſ. Jahrg. 1871, S. 145); galiz. Indigenat 14. Okt. 1784; poln. Indigenat d. d. Warſchau 11. Nov. 1790.

† Joſeph Ferdinand Graf Brigido, Freiherr von Breſovitz, geb. . . 19. Okt. 1816, † . . 3. Jan. 1840; verm. Groß-Pertholz 4. Aug. 1836 mit Karoline Freiin von Hackelberg-Landau, geb. . . 14. Dez. 1818, † Graz 14. Dez. 1901.

Tochter: Pauline, geb. . . 1837; verm. Wien 25. April 1854 mit Rudolf Frhrn von Hackelberg-Landau zu Höchenberg, Herrn auf Pragwald, K. u. K. Km. und Rittm. a. D. [Pragwald bei Cilli.]

Brockdorff und Brockdorff-Ahlefeldt.

Lutheriſch. — Preußen (Prov. Schleswig-Holſtein), Mecklenburg-Schwerin, Bayern, Öſterreich, Dänemark und Rußland (Livland). — Holſteiniſcher Uradel; dän. Gf nach dem Rechte der Erſtgeburt d. d. . . 24. Mai 1672 (für Cay Lorenz von Brockdorff). — Stammreihe im Jahrg. 1871. S. 145. — Die Stifter der beiden Linien waren Brüder. — S. auch die gleichnamigen Artikel im Taſchenbuch der Freiherrl. Häuſer, insbeſondere Jahrg. 1894, und im Gothaiſchen Genealog. Taſchenbuch der Adeligen Häuſer, Bd. V, 1904.

I. Holſteiniſche Linie.

Stifter: Gf Chriſtian Friedrich, geb. 15. April 1679, † 9. Mai 1750. — Däniſcher Gf nach dem Rechte der Erſtgeburt 24. Mai 1672 (ſ. oben). — Beſitz: Das im Jahre 1800 geſtiftete Fideikommiß Kletkamp und Grünhaus (3274 ha), Kr. Plön.

1. Aſt*.

† Chriſtian Ulrich Graf von Brockdorff, geb. Kletkamp 27. Aug. 1724, † daſ. 25. Sept. 1808 (Stifter), Fkherr, Kgl. dän. Khr, GKonferenzrat und Oberſt a. D.; verm. I) . . 28. Aug. 1758 mit Anna Georgine Chriſtine von Hahn, geb. . . 12. Aug. 1741, † . . 2. Juni 1786; II) . . 7. Sept. 1787 mit Georgine Luiſe Friederike verw. Freifrau von Bothmer, geb. von Hahn, geb. . . 23. März 1760, † . . 3. März 1798.

Söhne 1r Ehe: 1. † Gf Ludwig Achaz, geb. Kletkamp 15. Juli 1760, † . . 21. Juli 1820, Fkherr, Kgl. dän. Khr und Hofjägerm.; verm. I) . . 6. Okt. 1796 mit Sophie Charlotte Erneſtine von Hahn, geb. . . 26. März 1771, † . . 23. Sept. 1803, Schweſter ſeiner Stiefmutter; II) . . 9. Okt. 1807 mit Ida Benedikta Margarete von Bülow a. d. H. Weſtenſee, geb. . . 10. Okt. 1780, † Kletkamp 7. Dez. 1842.

Söhne 2r Ehe: 1) Gf Heinrich Chriſtian Friedrich, geb. Kletkamp 17. Dez. 1808, † daſ. 13. März 1880, Fkherr, EMr des Joh.-O.; verm. Eutin 14. Dez. 1833 mit Charlotte Freiin Grote, geb. Wedesbüttel 21. Dez. 1810, † Berlin 23. Dez. 1871.

Kinder: (1) † Gf Cay Bertram, geb. Kletkamp 20. Sept. 1837, † Wil-

dungen 24. Juni 1878, Kgl. preuß. Plt. der Ref. des Drag.-Rgts Nr. 5; verm. Tegel 16. Okt. 1871 mit — Thereſe Freiin von Loën, geb. Potsdam 28. Aug. 1846, OHofm., Exz., J. M. der Deutſchen Kaiſerin und Kgin von Preußen. [Berlin.]

(2) † Gfin Ida Juliane Thereſe Henriette, geb. Kletkamp 17. Febr. 1840, † Rethem a. d. Aller 29. Juni 1904; verm. Kletkamp 1. März 1865 mit Friedrich Genthe, † Dresden-Striesen 9. April 1900, Kgl. ſächſ. Oberſten z. D.

(3) Gfin Juliane Charlotte Chriſtine, geb. Kletkamp 29. Dez. 1843; verm. daſ. 25. Mai 1866 mit Hermann Gf zu Rantzau, † Schleswig 7. Febr. 1872. Ghzgl. oldenb. Kſkr, Kgl. preuß. Reg.-Aſſeſſor. [Eutin.]

(4) Gfin Charlotte Ida Auguſte, geb. Kletkamp 7. Aug. 1845; verm. daſ. 9. April 1869 mit Friedrich von Klüber, Kgl. preuß. Gen.-Major a. D., RRr des Joh.-O. [Baden-Baden.]

(5) Gf Friedrich Adolf Emil, geb. Kletkamp 9. Mai 1849, Fkherr, Kgl. preuß. Rittm. a. D., RRr des Joh.-O.; verm. Caden 30. Juli 1885 mit — Guſtava Gfin Platen zu Hallermund, geb. Friederikenhof 23. Febr. 1865 (ſ. Goth. Hofkalender, II. Abt.). [Kletkamp, Holſtein.]

Kinder: a. Gfin Eliſabeth Juliane Charlotte, geb. Klinken 30. Mai 1886, erſpekt. auf Itzehoe und Preetz.

b. Gf Cay-Bertram Wilhelm Georg, geb. Klinken 19. April 1888.

c. Gfin Charlotte Agnes Ida, geb. Kletkamp 7. Okt. 1889, erſpekt. auf Preetz.

d. Baron Friedrich-Guſtav Konrad, geb. Kletkamp 25. Mai 1891.

e. Baron George Henning Wilhelm, geb. Kletkamp 23. Juni 1893.

(6) Baron Henning Ulrich Ludwig, geb. . . 19. April 1852, Kgl. preuß. Rittm. a. D.; verm. Dresden 26. Aug. 1879 mit — Anna Hedwig Bäßler, geb. . . 2. Jan. 1853, Herrin auf Kasdorf, Mecklenb.-Schw. [Kasdorf bei Stavenhagen.]

Kinder: a. Baron Henning Heinrich Chriſtian Friedrich, geb. Kasdorf 5. Juni 1880. [. . .]

b. Baronin Guſtava Ida Juliane Charlotte Anna, geb. Kasdorf 15. Juli 1888, erſpekt. auf Preetz.

2) † Baron Cay Lorenz, geb. . . 8. Nov. 1818, † . . 25. Mai 1870, Kgl. preuß. Ldrat; verm. . . 5. Nov. 1843 mit Jeannette Burt, geb. . . 3. Mai 1824, † . . 24. Nov. 1886.

Töchter: (1) Baronin Ida Jeannette Luiſe, geb. Neumünſter 22. Mai 1852; verm. Itzehoe 14. Okt. 1875 mit Auguſt von Rumohr, Fkherrn auf Rundhof, Kgl. preuß. Khrn und Rittm. a. D.

(2) † Baronin Marie Charlotte Mathilde, geb. Itzehoe 18. Sept. 1855, † Berlin 9. April 1904; verm. Itzehoe 29. Okt. 1875 mit Axel Frhrn von Sobeck, Herrn auf Krukow ꝛc., Kgl. preuß. Rittm. a. D.

3) † Baron Chriſtian Ulrich Magnus, geb. . . 18. Juni 1816, † . . 13. Juni 1886; verm. I) . . 16. Juli 1840 mit Emilie Charlotte Krauſe, geb. . . 15. Aug. 1811, † . . 24. Jan. 1857; II) . . 19. Febr. 1859 mit deren Couſine Sophie Krauſe, geb. . . 15. Mai 1821 (geſch.); III) . . 14. Nov. 1870 mit Mary Freiin von Poellnitz, geb. . . 24. Juni 1844, † . . 22. April 1879.

Kinder: a) 1r **Ehe:** (1) Baron Friedrich Ludwig Jakob, geb. . . 17. Mai 1841, K. u. K. Rittm. a. D. [. . , Ungarn.]

(2) Baronin Ida Friederike, geb. . . 26. Mai 1842, Konventualin des adeligen Kloſters in Itzehoe. [Schleswig.]

(3) Baronin Juliane Charlotte Emilie, geb. . . 27. April 1843, Konventualin des adeligen Kloſters in Preetz. [Preetz.]

(4) Baronin Emilie Charlotte Dorothea, geb. . . 26. Juni 1844, Konventualin des adeligen Kloſters in Preetz. [Preetz.]

(5) Baronin Olga Luiſe Cöleſtine, geb. . . 20. Okt. 1846, Konventualin des adeligen Kloſters in Preetz. [Preetz.]

— b) 2r Ehe: (6) Baron Friedrich Ulrich Martin, geb. . . 14. Juni 1862. [. . .]
(7) Baron Kaspar Robert Gustav, geb. . . 16. März 1864. [. . .]
— c) 3r Ehe: (8) Baron Rudolf Christian Ulrich Ernst, geb. Bregenz 16. Mai 1874, Ingenieur; verm. Wien 28. Juni 1900 mit — Frigga Johanna Bermann, geb. Wien 27. Aug. 1878. [München.]
Tochter: Thora Olga Emma, geb. München 12. April 1901, erspekt. auf Preetz.

2. † Baron Christian Ulrich Hans, geb. . . 12. Mai 1779, † Schleswig 11. Juni 1845, Ghzgl. oldenb. Khr, Kgl. dän. Ldrat in Schleswig-Holstein; verm. . . 22. Sept. 1805 mit Anna Mathilde von Lowtzow, geb. . . 28. März 1777 † . . 19. Okt. 1854.
Sohn: † Baron Ulrich Ludwig Hans, geb. . . 10. Okt. 1806, † Annettenhöh 8. Okt. 1875, Kgl. dän. Khr und a. o. G. u. b. M. a. D., Propst des adeligen St. Johannis-Klosters vor Schleswig; verm. . . 16. Juni 1854 mit — Cäcilie Kornelia Luise Karoline Kabrun, geb. . . 21. Okt. 1837. [Annettenhöh bei Schleswig.]

2. Ast.

1. Zweig*.

Stifter: Baron Otto Dietrich.

† Wilhelm Gustav Theodor Baron von Brockdorff, geb. . . 27. Juli 1804 † Glückstadt 15. April 1857 (Sohn des Stifters), holstein. Ld- und OGer.-Rat verm. . . 19. April 1835 mit Georgine Luise Gfin von Brockdorff, geb . . 27. Nov. 1807, † Glückstadt 10. April 1876.
Kinder: 1. Baron Christian Adolf Otto Kaspar, geb. . . 30. Sept. 1840, Kgl preuß. GOJustizrat und Ldger.-Präs. in Hildesheim; verm. Glückstadt 27. Jun 1867 mit — Sophie Elise Adolfine Hennings, geb. Schleswig 29. Okt 1841.
Kinder: 1) Baron Cay Ludwig Georg Konrad, geb. Itzehoe 17. April 187 Dr. phil., Privatdozent an der techn. Hochschule in Braunschweig.
2) Baronin Eleonore Jeannette Sophie Charlotte, geb. Frankfurt a. M. 1. Mä 1878, erspekt. auf Itzehoe und Utersen.
2. Baronin Karoline Friederike Christine, geb. . . 17. April 1847; verm. Glück stadt 22. Sept. 1875 mit Julius von Binzer, † . ., Kgl. preuß. Amtsrichter a. D. [München.]

2. Zweig.

Stifter: Baron Cay Lorenz. — Dän. Gf. d. d. . . 30. März 1838 (für denselben).

† Cay Lorenz Graf von Brockdorff, geb. Klein-Nordsee 26. Jan. 1766, † Ham burg 18. Mai 1840, Herr auf Borstel, Dr. jur., Kgl. dän. Khr und GKonferenz rat, Präs. des schlesw.-holst.-lauenb. OAppell.-Gerichts; verm. . . 15. Mai 18 mit Bertha von Raben, geb. . . 23. Okt. 1780, † . . 10. Febr. 1832.
Söhne: 1. † Hans Adolf, geb. . . 7. April 1805, † . . 1. Juli 1870, Herr a Sarlhusen, Kgl. dän. Khr und Ldrat a. D.; verm. I) . . 22. Juli 1840 mit Lu Karoline Christiane von Buchwald a. d. H. Frensenburg, geb. . . ., † . . 10. Mä 1850; II) . . 28. Okt. 1854 mit Emma Freiin von Sternenfels, geb. 16. April 1826, † . . 10. März 1855.
Kinder 1r Ehe: 1) Emilie Jeannette Konradine, geb. . . 3. Juni 1841, Ko ventualin des adeligen Klosters in Preetz. [Aarau.]
2) Cay Lorenz, geb. . . 24. Sept. 1844, Kgl. preuß. Rittm. a. D.; verm. I) Po dam 25. März 1870 mit Sophie Marie Wilhelmine von Ahlefeld geb. Damgaard, Jütland, 14. April 1848 (gesch. 1879); II) . . 20. Sept. 18 mit Anna Rosenhagen, geb. . . 30. Juli 1855, † . . 17. Aug. 188

III) . . 13. März 1883 mit seiner 1. Gemahlin — Sophie von Ahlefeldt, geb. Damgaard 14. April 1848. [Berlin.]

Kinder: a) 1r Ehe: (1) Sophie Emilie Henriette (Hedda), geb. Potsdam 17. Febr. 1871, erspekt. auf Preetz.

(2) Cay Lorenz Fritz Kuno, geb. Potsdam 1. Sept. 1873, Kgl. preuß. OLt. im Feldart.-Rgt Nr. 5. [Sagan.]

— b) 2r Ehe: (3) Ludwig Otto Leopold Adelbert, geb. Darmstadt 9. Aug. 1881, stud. jur. [Berlin.]

3) Sophie Friederike Wilhelmine, geb. . . 21. Jan. 1846; verm. . . 5. Dez. 1876 mit George John Malcolm of Eskdale, † . . 18. Jan. 1884, Kgl. grobrit. KAdm. [Freiburg i. Br.]

4) Georgine Luise, geb. . . 1. März 1850; verm. Darmstadt 20. Juli 1881 mit ihrem Schwager Moritz Lukas von Cranach, † . . 14. Juli 1885, Kgl. preuß. Oberstlt. a. D. [Freiburg i. Br.]

2. Konrad Friedrich Gottfried Graf von Brockdorff-Ahlefeldt [adoptiert im Jahre 1837 vom Gfn von Ahlefeldt, Herrn auf Ascheberg, welcher für ihn im Jahre 1837 das Fideikommiß Ascheberg errichtete; dän. Gfnstand unter dem Namen „Brockdorff-Ahlefeldt" d. d. . . 18. Okt. 1837], geb. . . 17. Juli 1823, Fkherr auf Ascheberg, Holstein, Herr auf Chinow, Pomm., Kgl. preuß. WGRat, Mitgl. des preuß. Herrenh. auf Lebenszeit, Kommendator des Joh.-O. in der Prov. Schleswig-Holstein; verm. . . 28. Sept. 1849 mit Sophie Gfin zu Rantzau a. d. H. Dänisch-Neuhof, geb. . . 15. Febr. 1829, † Ascheberg 17. Febr. 1898. [Ascheberg bei Plön.]

Kinder: 1) Ernst Friedrich Karl, geb. . . 10. April 1854, Kgl. preuß. Rittm. a. D.; verm. Perleberg 12. Sept. 1885 mit — Elisabeth Marie von Jagow, geb. Quitzow 13. Dez. 1861. [Ascheberg.]

Söhne: (1) Konrad Julius Ernst, geb. Perleberg 24. Juni 1886.

(2) Walther Kurt Thilo, geb. Perleberg 13. Juli 1887.

(3) Ernst Traugott Hugo, geb. Perleberg 4. Juli 1889.

(4) Cay Lorenz, geb. Preetz 4. Aug. 1894.

2) † Heinrich Ernst Ludwig, geb. . . 30. März 1856, † . . 24. Nov. 1903, Mitbes. von Chinow.

3) Charlotte Kunigunde, geb. . . 28. Nov. 1859, a. o. StiftsD. von Vallö.

4) Luise Bertha Georgine, geb. . . 21. Juli 1863, Konventualin des adeligen Klosters in Itzehoe.

5) Thilo Kurt Ernst, geb. Ascheberg 10. Okt. 1871, Kgl. preuß. OLt. im Kür.-Rgt. Nr. 5, kmdt als Inspekt.-Off. zur Kriegsschule in Cassel.

II. Fränkische Linie.

Stifter: Gf Cay Bertram Benedikt, geb. 4. Mai 1680, † 14. Juni 1710. — Reichsgf. d. d. Wien 6. Mai 1706 (für den Stifter, jüngeren Sohn des am 24. Mai 1672 nach dem Rechte der Erstgeburt in den dän. Gfnstand erhobenen Cay Lorenz); immatrikuliert im Kgr. Bayern bei der Gfnklasse 14. Sept. 1814.

† Christian Ulrich Karl Wilhelm Graf von Brockdorff, geb. . . 25. Aug. 1780, † . . 1815, Kgl. dän. Kpt.; verm. . . Nov. 1808 mit Wilhelmine Henriette Juliane von Buchwald, geb. . . 1788, † Bamberg 14. Febr. 1859.

Söhne: 1. † Ernst Wilhelm Agathus Sophus, geb. . . 11. Sept. 1811, † Port Lambton, Kanada, 25. Nov. 1879, Kgl. bayer. Lt. a. D.; verm. . . 19. Juli 1855 mit Emma de Staniforth, geb. . . ., † . . 5. Juni 1871.

Kinder: 1) Hildegarde, geb. Port Sarnia 10. Juli 1859, Diakonisse im St. Mark's Parish House in New York.

2) William, geb. . . 12. Aug. 1861. [Michigan, City, NAm.]

3) Mar, geb. . . 21. April 1863. [Stuebenville, Ohio, NAm.]

† Alexander Etienne Friedrich, geb. . . 6. Aug. 1813, † Coburg 2. Dez. 1889, Kgl. bayer. Km., Post- und Bahnverwalter, Kgl. dän. Kfkr, Hptm. in der schlesw.-holst. Armee; verm. I) Sassanfarth, OFranken, 21. Nov. 1840 mit Luise

Friederike Julie von Münchhausen, geb. Würzburg 25. Juli 1816, † Reichenhall 9. März 1868; II) . . 3. Jan. 1875 mit — Thereſe von Winkelmann, geb. . . 19. Sept. 1834. [Coburg.]

Kinder 1r Ehe: 1) Julia Luiſe Eliſabeth Sidonie Alexandra Hildegard, geb. Altona 20. Sept. 1841, Konventualin des adeligen Kloſters in Itzehoe. [Altona.]

2) † Ulrich Cay Maria Chriſtian Auguſt Wilhelm, geb. Glückſtadt 12. Mai 1843, † Landshut 6. Sept. 1893, Kgl. bayer. Km. und Oberſtlt. a. D.; verm. Nürnberg 18. Juni 1868 mit — Karoline Freiin Tucher von Simmelsdorf, geb. Nürnberg 4. Juli 1844. [München.]

Kinder: (1) Sigmund Alexander Ulrich, geb. Augsburg 30. März 1869, Kgl. bayer. Km., Hptm. und Batt.-Chef im 12. Feldart.-Rgt.; verm. München 3. Jan. 1894 mit — Carolina Freiin von Bibra, geb. Goſtenhof bei Nürnberg 3. Jan. 1874. [Landau.]

(2) Ulrich Ferdinand, geb. Nürnberg 30. April 1870, Kaiſ. deutſcher OLt. im Marine-Inf.-Bat. des Marine-Exped.-Korps. [Südweſtafrika.]

(3) Friedrich Wilhelm Ulrich, geb. Ingolſtadt 21. Jan. 1874, Dr. phil., Privatgel.; verm. . . 4. Jan. 1900 mit — Edeline Margarethe Eliſabeth Simon, geb. . . 19. Nov. 1880. [Berlin.]

Tochter: Giſela Caroline Guſtava Adelheid, geb. . . 29. Sept. 1900.

(4) Hugo Karl Auguſt Ulrich, geb. München 3. Aug. 1879; verm. daſ. 25. Febr. 1901 mit — Leontine von Löfen, geb. . . . [. . .]

(5) Charlotte Luiſe Marie, geb. München 22. Mai 1881, erſpekt. auf Itzehoe.

3) Wilhelmine Juliane Hedwig Charlotte, geb. Rendsburg 26. Dez. 1845, Konventualin des adeligen Kloſters in Itzehoe. [München.]

4) Hugo Julius Albert, geb. Rendsburg 27. Febr. 1848, Leiter des chineſ. Poſtamtes in Schanghai, China; verm. . . 6. Juni 1888 mit — Marie von Winkelmann, geb. . . 24. Okt. 1859.

Söhne: (1) Cay Alexander Eduard, geb. Peking 24. Sept. 1890.

(2) Alexander, geb. Ningpo 17. Nov. 1894.

5) Wilhelm Karl, geb. Rendsburg 11. Sept. 1850, Kgl. bayer. Major a. D.; verm. . . . mit . . . [Wiesbaden.]

Brockdorff-Rantzau, ſ. Rantzau, A. I. Linie. — von dem Broele, ſ. Plater.

Brühl.

Preußen (die Prov. Brandenburg und Sachſen) und Kgr. Sachſen. — Oberſächſiſcher Uradel. — Stammreihe im Jahrgang 1874, S. 185.

A.

Lutheriſch. — Reichsgf. mit Wappenbeſſerung d. d. Wien 16. April 1738; kurſächſ. Anerkennung 25. Aug. 1738 (beides unter drei Brüdern für Friedrich Wilhelm, geb. 1699, † 1760).

† Heinrich Graf von Brühl, geb. . . 14. Sept. 1802, † . . 7. Juni 1864, Kgl. preuß. Major a. D.; verm. . . 21. Okt. 1829 mit Maria Anna Kora von Lüdicke, geb. . . 5. Juni 1811, † . . 13. Jan. 1858.

Kinder: 1. Moritz Karl Heinrich, geb. . . 6. Sept. 1831. [. . .]

2. † Maria Eliſabeth Jenny Wilhelmine, geb. . . 9. Juni 1834, † Salzbrunn 16. Juli 1904.

3. Eliſabeth Thereſe Emma, geb. . . 12. Juli 1836. [. . .]

4. Edmund Heinrich Wilhelm, geb. Berlin 30. Sept. 1840. [Hamburg.]

Digitized by Google

B.

Reichsgf. d. d. Larenburg 27. Mai 1737; kursächs. Anerkennung 6. Juni 1737 (beides für Heinrich, geb. 1700, † 1763, Bruder des Stifters von A.).

I. Linie. (Katholisch.)

Besitz: Das 1765 gestiftete Fideikommiß die Freie Standesherrschaft Forst und Pförten (20668 ha), Kr. Sorau, samt Gangloffsömmern (497 ha), Kr. Weißenfee. — Erbl. Mitgl. des preuß. Herrenh. 12. Okt. 1854 für den jedesmaligen Freien Standesherrn.

† Friedrich-Stephan Maria August Franz Michael Graf von Brühl, geb. Pförten 26. Dez. 1819, † das. 5. April 1893, Fkherr und erbl. Mitgl. des preuß. Herrenh., Herr auf Kohlo; verm. Heltorf 28. Juli 1846 mit Paula Gfin von Spee, geb. Düsseldorf 13. Juni 1826, † Pförten 31. Mai 1889.

Kinder: 1. Maria Friedrich-Franz Johannes Moritz Cyriakus Hubertus, geb. Pförten 8. Aug. 1848, Fkherr und erbl. Mitgl. des preuß. Herrenh., Herr auf Kohlo, Kr. Sorau, Ogeln, Kummeltitz, Weltho und Mehlen, Kr. Guben; verm. Prag 26. Mai 1874 mit Bertha Przssin von Lobkowitz, geb. . . 27. Aug. 1851, † Pförten 9. Dez. 1887. [Pförten, Kr. Sorau.]

Kinder: 1) Maria Friedrich-Joseph Hubertus Michael Rupert, geb. Pförten 27. März 1875, Kgl. preuß. Lt. d. Res. d. 1. GDrag.-Rgts; verm. Münster i. W. 2. Juli 1903 mit — Mathilde Klementine Freiin von Twickel, geb. Hamern 30. März 1877. [Pförten.]

2) Maria Anna Bertha Paula Huberta Fides Sidonia, geb. Pförten 5. Okt. 1877.

3) Maria Johannes-Mauritius Joseph Felix Hubertus, geb. Pförten 21. Febr. 1881, Kgl. preuß. Lt. im Ul.-Rgt Nr. 5. [Düsseldorf.]

4) Maria Georg August Ferdinand Hubert Anton Peter Lukas, geb. Pförten 18. Okt. 1882, stud. jur. [Pförten und Kiel.]

5) Maria August Hubert Alfred Paul Franz, geb. Pförten 10. Jan 1884. [. . .]

6) Maria Vincenz Sidonius August Jakob Ignaz Hubert, geb. Pförten 30. Juli 1885.

7) Maria Sidonia Elisabeth Huberta Josepha Anna Agnes Desideria, geb. Pförten 10. Febr. 1887.

2. Maria Franz Johannes-Mauritius August Silvester Hubertus, geb. Pförten 31. Dez. 1849, Kgl. preuß. Oberst und Kmdr der 9. Kav.-Brigade; verm. Prag 21. April 1887 mit — Marianne Przssin von Lobkowitz, geb. Prag 3. Dez. 1861. [Glogau.]

Kinder: 1) Maria Anna Paula Bertha Josephine Huberta Theresia, geb. Potsdam 21. Dez. 1887.

2) Paula Elisabeth Wilhelmine Christine Caroline Maria Josepha Theodora, geb. Potsdam 9. Nov. 1888.

3) Sophie Maria Anna Karola Sidonia Ferdinandine Gabriele Leopoldine Huberta Josepha Stephania,
4) Christine Friederike Stephania Paula Franziska Augusta Maria Anna Josepha Huberta,
} Zwillinge, geb. Potsdam 24. Dez. 1889.

5) Friedrich Johannes Mauritius Maria Joseph Ferdinand Sebastian Hubertus Kalixtus, geb. Potsdam 16. April 1891.

6) Maria Wilhelmine Josepha Huberta Antonia Ignatia, geb. Potsdam 30. Juli 1895.

3. Maria Ferdinand Adalbert Gangolf Stephan Alexander Hubertus, geb. Pförten 3. Mai 1851, Kgl. preuß. Oberst und Kmdr der 13. Kav.-Brigade. [Münster i. W.]

4. Maria Franz Leopold August Petrus Hubertus, geb. Pförten 18. Nov. 1852, Kgl. preuß. Reg.-Präs. in Sigmaringen und Rittm. a. D.; verm. Moos bei

Lindau 10. Nov. 1897 mit — Aloysia Gfin von Quad-Wykradt-Isny, geb. Paris 17. Juni 1869 (s. Goth. Hofkalender, II. Abt.).

Kinder: 1) Maria Friedrich Franz Joseph, geb. Moos bei Lindau 4. Sept. 1898.

2) Maria Joseph Ferdinand, geb. Sigmaringen 23. März 1900.

3) Maria Anna Julia Paula, geb. Sigmaringen 20. Juni 1902.

5. Maria Leopold Friedrich Bernward Johannes Hubertus, geb. Pförten 29. Mai 1856, Kuratus am Erziehungshause Maria-Hilf in Breslau, ERr des souv. Malt.-RrO.

6. Maria Elisabeth Auguste Paula Philippine Huberta, geb. Pförten 12. Mai 1858. [Pförten.]

7. Maria Christine Paula Barbara Rufina Secunda Huberta, geb. Pförten 10. Juli 1860. [Pförten.]

8. Maria Alfred Nikolaus Benno Markus Hubertus, geb. Pförten 25. April 1862. [Pförten und Düsseldorf.]

II. Linie. (Evangelisch.)

Im Mannesstamme erloschen.

† Friedrich Wilhelm Graf von Brühl, geb. . . 16. Juni 1791 (kath.), † . . 17. Juni 1859, Kgl. preuß. Gen.-Lt. a. D.; verm. . . 19. Juni 1828 mit Hedwig Gfin Reidhardt von Gneisenau, geb. . . 3. Dez. 1805, † Potsdam 22. Okt. 1890.

Töchter: 1. † Karoline Sophie Marie Therese Hedwig, geb. Breslau 17. Jan. 1835, † Berlin 9. Dez. 1903, EStiftsD. von Heiligengrabe, PD., Erz., J. M. der † Kaiserin und Kgin Friedrich.

2. Marie Karoline Wilhelmine, geb. Breslau 25. Juli 1836, EStiftsD. des Klosters Heiligengrabe in der Ostpriegnitz. [Potsdam.]

3. Therese Friederike Wilhelmine Josephine Ottilie Marie, geb. Breslau 31. Dez. 1837. [Potsdam.]

4. Sophie Karoline Marie Emilie Hilaria, geb. Berlin 13. Jan. 1843; verm. . . 1. Juni 1865 mit Georg Gfn Finck von Finckenstein, † . . 10. Nov. 1882, Fkherrn auf Groß-Herzogswalde, WPr. [. . .]

III. Linie. (Evangelisch.)

† Karl Friedrich Moritz Paul Graf von Brühl, geb. . . 14. Mai 1772, † . . 9. Aug. 1837, Herr auf Seifersdorf, Kgl. preuß. WGRat und Gen.-Intendant der Museen; verm. . . 19. Okt. 1814 mit Jenny von Pourtalès, geb. Neufchâtel 23. Nov. 1795, † Potsdam 12. März 1884.

Kinder: 1. † Johann George Wilhelm Karl Gebhard, geb. Berlin 27. April 1818, † . . 27. Nov. 1858, Herr auf Seifersdorf, Kgl. preuß. Rittm. im 2. GLdw.-Kav.-Rgt, ERr des Joh.-O.; verm. . . 19. Febr. 1849 mit Ludmilla Gfin von Renard, geb. Groß-Strehlitz 28. Aug. 1830, † Potsdam 16. Jan. 1894 (wiederverm. Groß-Strehlitz 16. Jan. 1860 mit Georg Gfn von Schlieffen, † München 13. Okt. 1901, Kgl. preuß. Khrn).

Kinder: 1) Maria Johanna Euphemia Albertine, geb. Berlin 28. Febr. 1850; verm. Traunstein 30. Mai 1886 mit Hans von Mangoldt, † Bozen 22. Dez. 1892, Ghzgl. sächs. Khrn und Oberstlt. a. D. [Traunstein.]

2) Elisabeth Johanna Ludmilla, geb. Dresden 8. Dez. 1851, Kgl. bayer. PD. und ED. des Kgl. bayer. Theresien-O.; verm. Augsburg 11. Sept. 1869 mit Gustav Gfn zu Castell-Castell, Obersthofm. Sr. M. des Königs von Bayern, Kgl. bayer. Gen.-Lt. à la suite d. A. (s. Goth. Hofkalender, II. Abt.). [München.]

3) Karl Andreas Friedrich Wilhelm Moritz Vincenz, geb. Dresden 22. Jan. 1853, Herr auf Seifersdorf (seit 1746 im Bes. der Fam.), Kais. deutscher Leg.-

Sekr. a. D., Kgl. sächs. Bez.-Assessor a. D., Kgl. preuß. Rittm. a. D., Mitgl. der Ersten Kammer der sächs. Ständeversammlung, ERr des Joh.-O.; verm. Görlitz 12. April 1880 mit — Else verw. (GFM. Karl Friedrich) von Steinmetz, geb. von Krosigk, geb. Mittenwalde 21. Nov. 1848. [Schloß Seifersdorf bei Radeberg, Sachsen.]

2. † Alexander Nikolaus Georg Albrecht, geb. Berlin 28. Sept. 1821, † Potsdam 30. März 1892, Kgl. preuß. Khr und Schloßhptm., RRr des Joh.-O.; verm. . . 30. Mai 1852 mit — Adelheid Wilhelmine Mathilde von Katte, geb. . . 31. Juli 1830. [Potsdam.]

Sohn: Hans Moritz Friedrich Wilhelm Albert, geb. . . 28. Jan. 1857, Fstl. lipp. Khr, Kgl. preuß. Forstm. in Neumühl, Reg.-Bez. Frankfurt, und Rittm. a. D., ERr des Joh.-O.; verm. . . 2. Okt. 1888 mit — Frida Therese Gertrud Viktoria von Ziegler und Klipphausen, geb. Glogau 31. Juli 1870.

3. Emilie Henriette Mathilde Anna, geb. Berlin 15. Juli 1835; verm. Seifersdorf 12. Aug. 1862 mit Alexander von Pfuel, † Jahnsfelde 15. März 1898, Herrn auf Jahnsfelde, Kr. Lebus, RRr des Joh.-O. [Jahnsfelde bei Trebnitz i. d. Mark.]

Brune von Mons.

Im Mannesstamme erloschen.

Evangelisch. — Preußen (Prov. Hessen-Nassau). — Preuß. Anerkennung des Gfnstandes durch A. K.-O. d. d. Berlin 30. Nov. 1872. — S. Jahrg. 1874, S. 574.

† Ludwig Jakob Maria Friedrich Graf Brune von Mons, geb. Guines, Cuba, 10. Febr. 1809, † Wiesbaden 26. Dez. 1892, Hzgl. nass. Khr und a. o. G. u. b. M.; verm. Philadelphia 23. Nov. 1848 mit Marie Leonor Scull, geb. Habana 12. Mai 1819, † Wiesbaden 29. Juni 1870.

Tochter: Leonor, geb. Wiesbaden 2. Febr. 1853; verm. das. 1. Sept. 1871 mit Gustav von Hochwächter, Bes. des Rittergutes Fürstenberg, Kr. Mörs, Kgl. preuß. Khrn, Hptm. und Ldrat a. D., RRr des Joh.-O.

Brünneck-Bellschwitz*.

Evangelisch. — Preußen (Prov. Westpreußen). — Preuß. Gf nach dem Rechte der Erstgeburt in Verbindung mit dem Fideikommisse Bellschwitz d. d. Berlin 1. Jan. 1900. — Besitz: Das 1881 gestiftete Fideikommiß Groß-Bellschwitz mit Jakobau, Klein-Bellschwitz, Friedrichsburg, Hütte und Charlottenburg (zus. 2520 ha, seit 1683 im Besitze der Fam.), Kr. Rosenberg, WPr. — Beschreibung des Wappens im Jahrg. 1901, S. 138. — S. den Artikel Brünneck im Gothaischen Genealog. Taschenbuch der Adeligen Häuser, Bd. I, 1900.

Ludwig Magnus Roland 1. Graf von Brünneck-Bellschwitz, geb. Neapel 3. März 1840, Fkherr auf Bellschwitz ꝛc., Burggf von Marienburg, Kgl. preuß. Khr und Ldrat a. D., RRr des Joh.-O.; verm. I) Berlin 27. Mai 1868 mit Maria Karoline Amelie Wilhelmine von Reitzschütz, geb. Tapiau 27. April 1842, † Bellschwitz 26. Aug. 1891; II) Bellschwitz 16. Jan. 1893 mit — Agathe Amalie Dorothea von Bardeleben, geb. Fischhausen 24. Aug. 1842. [Schloß Bellschwitz bei Rosenberg, WPr.]

Kinder 1r Ehe, von Brünneck: 1. Siegfried Magnus Balthasar Hermann, geb. Hof Rosenberg 21. Aug. 1871, Kgl. preuß. Reg.-Referendar a. D., Kreisdeput. [Jakobau.]

2. Manfred Magnus Otto, geb. Hof Rosenberg 1. Sept. 1872, Kgl. preuß. Reg.-Assessor in Hannover und Lt. der Res. des 1. Leib-Hus.-Rgts Nr. 1.

3. Editha Wilhelmine Johanna Anna, geb. Hof Rosenberg 30. Nov. 1875; verm. Bellschwitz 13. Okt. 1896 mit Hilmar Frhrn von Seherr-Thoß, Kgl. preuß. Rittm. und Esk.-Chef im Kür.-Rgt Nr. 5. [Riesenburg.]
4. Irmgard Karoline Luise Malwine, geb. Hof Rosenberg 9. Jan. 1877; verm. Bellschwitz 14 April 1902 mit Leopold von Lücken, Kgl. preuß. Rittm. und Esk.-Chef im 1. Leib-Hus.-Rgt Nr. 1. [Danzig (Langfuhr).]
5. Johanna (Hanna) Sylvia Katharine, geb. Hof Rosenberg 14. Juli 1878; verm. Bellschwitz 14. April 1902 mit Eberhard von Ramin, Kgl. preuß. Lt. der Res. des Kür.-Rgts Nr. 5. [Günnitz bei Stettin.]
6. Harald Magnus Rinaldo, geb. Hof Rosenberg 22. Okt. 1880, Kgl. preuß. Lt. im 1. Leib-Hus.-Rgt Nr. 1. [Danzig (Langfuhr).]

Brunsvik von Korompa.

Im eigenen Stamme erloschen.

Ungarn. — Ungar. Gf. d. d. Wien 7. Okt. 1775 und d. d. Wien 8. Nov. 1796.

† Géza Graf Brunsvik von Korompa, geb. . . 15. Aug. 1834 (unit.), † Spittal am Semmering 20. Juli 1899, Herr auf Marton-Vásár und Weißkirchen, K. u. K. Km.; verm. I) Prag 16. Aug. 1859 mit Josepha Deym Gfin von Stříteż, geb. Nemyšl 17. Sept. 1836 (gesch. durch Urteil des unitar. geistl. Ger. d. d. Klausenburg 12. Jan. 1888 [Ober-Mais bei Meran und Starnberg bei München]), StkrD.; II) Budapest 2. März 1888 mit — Seraphine Siegl, geb. . . (unit.) (wiederverm. Bordhigera 21. Mai 1901 mit Pietro Marchese Capponi [Florenz]).

Brusselle-Schaubeck.

Katholisch. — Württemberg und Österreich-Ungarn. — Das Geschlecht beginnt seine urkundliche Stammreihe mit Johann Maria Dominicus von Brusselle, † 1546. — Württemberg. Frhr. d. d. . . 18. Febr. 1829; württemb. Genehmigung zur Führung des Prädikats „Schaubeck" d. d. . . 20. Okt. 1854; sachsen-meining. Gf. d. d. Schloß Altenstein 12. Aug. 1896; württemb. Anerkennung des Gfnstandes d. d. Stuttgart 9. April 1902; österr. Prävalierung des Gfnstandes d. d. Wien 29. Sept. 1902; Wappenbestätigung durch die Kgl. württemb. Kommission für die Adelsmatrikel d. d. Stuttgart 4. Nov. 1902; ungar. Bestätigung des Gfnstandes und Wappens d. d. Budapest 30. März 1903. — Beschreibung des Wappens im Jahrg. 1904. S. 147. — S. den gleichnamigen Artikel im Taschenbuch der Freiherrl. Häuser, besonders Jahrg. 1857, S. 88, wegen der geschichtl. Übersicht.

Felix Joseph Christian Graf von Brusselle-Schaubeck, geb. Totis 26. Dez. 1840, K. u. K. Km. und Lt. a. D.; verm. Wien 17. Jan. 1869 mit — Alexandrine Franziska von Biedermann, geb. Wien 7. Sept. 1845. [Stuttgart und Graz.]

Kinder: 1. Elisabeth (Elsa) Sophie Maria, geb. Graz 12. Nov. 1871; verm. das. 21. Juli 1894 mit Arthur Frhrn Apfaltrer von Apfaltrern, Herrn auf Krupp und Freithurn, K. u. K. Km. [Schloß Stein, Steierm.]
2. Felix Gustav Otto Philibert, geb. Graz 12. April 1874, Dr. jur. utr., K. u. K. Leg.-Sekr. bei der Botschaft in Paris und Lt. der Res. des Hus.-Rgts Nr. 8.
3. Alfred Felix Joseph Gustav Maria Nicolaus Philibert, geb. Graz 8. Dez. 1881, K. u. K. Lt. im Hus.-Rgt Nr. 9. [Oldenburg.]

Bubna von Litić.

Katholisch. — Österreich (Böhmen). — Böhmischer Uradel (Warlich von Bubna); böhm. Herrenstand als „Freiherren Bubna von Litić" mit Wappenbesserung d. d. Wien 8. Nov. 1629; böhm. Gfnstand d. d. Wien 18. Juli 1644. — Besitz: Das Fideikommiß Daudleb mit Jeleni (. . ha; seit vor 1516 im Bes. der Fam.), Bez. Reichenau, Böhmen. — Stammreihe im Jahrg. 1892, S. 174. — S. im Taschenbuch der Freiherrl. Häuser den Artikel Warlich von Bubna.

I. Linie.

† Ferdinand Graf Bubna von Litić, geb. . ., † . . 26. April 1861, K. K. Gubernialrat und Kreishptm.; verm. . . 1824 mit Amalie Kreimel, geb. Olmütz 17. Mai 1807, † Brünn 30. Juli 1900.

Kinder: 1. † Ottokar, geb. Olmütz 13. Sept. 1829, † . . 26. Mai 1881, Fkherr; verm. Brünn 20. Okt. 1863 mit — Emilie Freiin Forgatsch von Forgatsch, geb. Olmütz 22. April 1841. [Frauenhof bei Marburg, Steierm., und Wien.]

Kinder: 1) Michael Maria Ottokar Emil Ferdinand Valentin, geb. Daudleb 22. Aug. 1864, Fkherr, K. K. Lt. im Ldw.-Ul.-Rgt Nr. 2; verm. Wien 23. Jan. 1894 mit — Eleonore Gfin Strassoldo, geb. Strassoldo 26. März 1872. [Daudleb bei Reichenau.]

Kinder: (1) Margarete Maria Michaela Eleonora Emilie Hermine, geb. Daudleb 17. Dez. 1894.

(2) Marietta Eleonora Michaela Leopoldine, geb. Daudleb 11. Juni 1896.

(3) Nikolaus Maria Michael Aloys, geb. Daudleb 14. Juni 1897.

(4) Zdenko Maria Michael Karl, geb. Daudleb 16. Okt. 1902.

2) Zdenka Maria Amalie Rudolfine Emilie Michaele Valentine, geb. Daudleb 14. Dez. 1865; verm. Wien 23. Jan. 1894 mit Karl Frhrn von Egger, Herrn auf Lindenhof. [Lindenhof bei Marburg, Steierm.]

3) † Hermann Maria Ottokar Michael Emil Ferdinand, geb. Brünn 6. Mai 1869, † Wien 21. Febr. 1901, K. K. Lt. im Ldw.-Ul.-Rgt Nr. 6; verm. . . mit — Rosa Zöhrer, geb. . . . [Frauenhof.]

Söhne: (1) Franz, geb. Graz 26. Nov. 1899.

(2) Hermann Maria Emil Michael (Posthumus), geb. Frauenhof 15. März 1901.

2. Kamilla, geb. Brünn 4. März 1840; verm. . . 27. Juni 1868 mit Wilhelm Peinlich Edlem von Immenburg, † . . 21. Dez. 1870, K. u. K. Obersten und Kmdtn des Inf.-Rgts Nr. 20. [Königsfeld bei Brünn.]

II. Linie.

† Anton Graf Bubna von Litić, geb. . ., † . . 1809, K. K. Km. und Hptm.; verm. . . mit Antonie Freiin Schlutitzky von Schlutitz, geb. . ., † . . 23. Febr. 1846.

Söhne: 1. † Karl Anton, geb. . . 30. April 1805, † . . 22. Okt. 1875, K. u. K. Km. und Major a. D.; verm. I) . . 9. Okt. 1839 mit Leontine Karoline Emilie Josepha Mathildis Freiin Bernátffy von Olowácz, geb. . . 29. März 1813, † . . 24. Jan. 1842; II) . . 4. März 1850 mit Karoline Barbara von Gaal de Gyula, geb. . . 30. Okt. 1825, † . . 24. Aug. 1858.

Kinder: a) 1r Ehe: 1) Maria Thekla Karoline Rosa von Lima Franziska, geb. Német-Lad 24. Juli 1840; verm. Fünfkirchen 18. März 1861 mit Ludwig Frhrn von Flotow, † Meran 4. Febr. 1876, K. u. K. Km. und Obersten a. D. [. . .]

— b) 2r Ehe: 2) Franz Karl August, geb. Graz 11. Nov. 1850. [Wien.]

3) Amélie Marie Luise, geb. Fünfkirchen 5. Mai 1856, Oberin des Klosters unserer lieben Frauen von Sion in Triest.

2. † Vincenz Anton Ferdinand, geb. . . 19. Okt. 1806, † Kiritein 3. Jan. 1888,

Herr auf Obrowitz, K. u. K. Km. und Major a. D.; verm. . . 30. Aug. 1841 mit Rosa Gfin Bubna von Litić, geb. . . 2. Okt. 1816, † . . 31. Dez. 1862, Herrin auf Horatitz und Schieschelitz, Kr. Saaz, Böhmen, StkrD.

Kinder: 1) Franz, geb. . . 25. Febr. 1844, K. u. K. OLt. a. D. [. . .]; verm. . . mit Laura Schubert, geb. . . (gesch. 1886).

Kinder: (1) Egon, geb. . . 1874. [. . .]

(2) Franz, geb. . . 1876; verm. Windsor 28. Juli 1901 mit — J. Blair, geb. . . . [. . .]

(3) Marie, geb. . . 1877; verm. Wien 9. Juni 1900 mit Felix Dörmann, Schriftsteller. [. . .]

2) Karl Franz Vincenz, geb. . . 29. Febr. 1848, Herr auf Obrowitz bei Brünn, K. u. K. Km. [Wien und Boratyn]; verm. Wien 19. Jan. 1895 mit Marie verw. Gfin Krasicka von Siecin, geb. Gfin Krasińska, geb. . . 1847 (gerichtl. gesch. 26. Okt. 1895), StkrD., ED. des Kgl. bayer. Theresien-O.

3) † Eleonore, geb. . . 8. Jan. 1850, † Wien 7. April 1904; verm. Wien 29. April 1871 mit Leopold Gfn Strassoldo, † . . 22. Okt. 1882.

Büdingen.

Reformiert. — Ghzgt. Hessen. — Ghzgl. hess. Gf. unter dem Namen „Büdingen" d. d. San Remo 19. Febr. 1888; preuß. Genehmigung zur Führung des Gfntitels d. d. Berlin 29. Febr. 1888. — Geschichtl. Notiz im Jahrg. 1890, S. 173.

Melanie Gräfin von Büdingen geb. Horrocks, geb. Weimar 17. Okt. 1845; verm. das. 14. April 1868 mit Ferdinand Gfn zu Isenburg und Büdingen in Philippseich, † Wächtersbach 14. Nov. 1893, Kgl. preuß. Gen.-Major a. D. (s. Goth. Hofkalender, II. Abt.). [Baden-Baden.]

Kinder, Grafen und Gräfinnen von Büdingen: 1. Karl August Ferdinand Konstantin Georg John, geb. Koblenz 15. Jan. 1869, OLt. im 1. Ghzgl. hess. Inf.-(Leibgarde-)Rgt Nr. 115; verm. Darmstadt 14. April 1894 mit — Magda Auguste Elisabeth Emma Locher, geb. Darmstadt 10. Okt. 1874. [Darmstadt.]

Kinder: 1) Heilwig Marie Anna Emma Amalie Frieda, geb. Darmstadt 10. Febr. 1895.

2) Gerhard Ferdinand Emanuel Konstantin Otto, geb. Darmstadt 27. Mai 1896.

2. Frieda Malwina Amélie Helene Klementine, geb. Weimar 10. Okt. 1870, Diakonissin. [Kaiserswerth a. Rh.]

3. Friedrich Alexander Ferdinand Richard Eduard Albert, geb. Berlin 29. März 1872, OLt. im 1. Ghzgl. hess. Feldart.-Rgt Nr. 25. [Darmstadt.]

4. Maximilian Arthur Gustav, geb. Swinemünde 9. April 1876, Kgl. preuß. Lt. im Inf.-Rgt Nr. 113, kmdt zur Kriegsakad.; verm. Freiburg i. Br. 3. Jan. 1900 mit — Alice Delisle, geb. Hoboken, New Jersey, 8. Nov. 1875. [Berlin.]

5. Malwina Ernestine Elise Anna Lilla, geb. Metz 29. April 1880; verm. Baden-Baden 10. April 1901 mit Friedrich Vopelius, Kgl. preuß. Lt. im Ul.-Rgt Nr. 7. [Saarbrücken (St. Johann).]

Bukuwky von Bukuwka.

Katholisch. — Österreich (Mähren). — Böhmischer Uradel; böhm. Frhr. d. d. Wien 19. Febr. 1719; erbländ.-österr. Gf. d. d. Wien 7. Aug. 1800. — S. Jahrg. 1878, S. 149; Stammreihe im Jahrg. 1877, S. 153.

† Michael Siegmund Graf Bukuwky von Bukuwka, geb. Olmütz 15. Sept.

1808, † Hietzing 24. April 1882, K. u. K. Km.; verm. Konskau 27. Nov. 1841 mit Karoline Freiin von Beeß und Chroſtin, geb. Konskau, Schleſien, 20. Juli 1819, † Wien 20. April 1893, StkrD.

Kinder: 1. Melanie, geb. Brünn 15. Nov. 1842; verm. daſ. 6. März 1887 mit Karl Frhrn von Offermann, † Brünn 28. Sept. 1894. [Brünn.]

2. Jaromir Siegmund, geb. Brünn 15. Mai 1845, K. u. K. Km. und Rittm., ERr des ſouv. Malt.-RrO.; verm. I) Graz 20. April 1872 mit Natalie Freiin von Bianchi, geb. Graz 7. Dez. 1850, † Görz 25. März 1879; II) Wiſowitz 16. Aug. 1887 mit — Maria Freiin von Stillfried und Rathenitz, geb. Wiſowitz, Mähren, 15. Jan. 1845, StkrD. [Wall.-Meſeritſch.]

Kinder: a) 1r **Ehe:** 1) Michael Siegmund, geb. Graz 5. Febr. 1875, Dr. jur., Attaché bei der K. u. K. Geſandtſch. in Bukareſt.

— b) 2r **Ehe:** 2) Karola Maria Joſepha, geb. Horth 3. Juni 1889.

3. Michaela, geb. Dobromĕlitz 20. März 1851 [Wien]; verm. daſ. 14. Okt. 1876 mit Arthur Gfn Des Fours-Walderode (geſch. 1886), Fkherrn auf Bodenſtadt ꝛc.

4. Karolina, geb. Dobromĕlitz 3. Juli 1852, StiftsD. des Hzgl. ſavoyiſchen Damenſtifts in Wien.

5. Michael Siegmund, geb. Dobromĕlitz 29. Dez. 1853; verm. . . April 1888 mit — Adelheid verw. von Angelini, geb. Freiin von Riſenfels, geb. . . 17. März 1854. [Graz.]

Bulgarini.

Katholiſch. — Öſterreich und Italien (Toskana). — Palatinat (comes palatinus) 24. Dez. 1494 (vom Kaiſer Maximilian I.); Conte d'Elci 10. Sept. 1662; öſterr. Beſtätigung des alten Adels und des Gfnſtandes d. d. . . 13. Nov. 1816. — S. Jahrg. 1865, S. 150; Beſchreibung des Wappens im Jahrg. 1866, S. 151.

† Peter Anton Baldaſſar Graf von Bulgarini, Conte d'Elci, geb. Siena 29. Nov. 1801, † Nemiſchl 16. Okt. 1884, K. u. K. OLt. a. D.; verm. Lemberg 1. Juli 1829 mit Marie Luiſe von Brezani, geb. . . 25. Juni 1810, † . . 1. Aug. 1855.

Kinder: 1. † Alfred Franz Xaver, geb. Lemberg 3. Mai 1830, † Enns 26. Febr. 1900, K. u. K. Km. und Major a. D., ERr des ſouv. Malt.-RrO.; verm. Hütteldorf bei Wien 15. Okt. 1862 mit Paula Gfin Chorinsky, geb. . . 29. Nov. 1839, † Linz 6. Febr. 1904, StkrD.

Kinder: 1) Oskar Karl Maria, geb. . . 31. Okt. 1866. [. . .]

2) Maria Ludovika Soſthena, geb. . . 28. Nov. 1867.

3) Thereſe Maria Immakulata, geb. . . 12. Dez. 1868.

4) Sophie Maria Petra, geb. . . 2. Febr. 1870; verm. Kaladei 28. Mai 1900 mit Oskar Frhrn Czeike von Badenfeld. [. . .]

5) Egon Peter Maria, geb. . . 22. Dez. 1872, K. u. K. OLt. im Drag.-Rgt Nr. 15. [Brünn.]

6) Anna Maria Petra, geb. Graz 21. Jan. 1874.

7) Mathilde Maria Paula, geb. . . 13. März 1875.

2. Alceo Claudio, geb. Lemberg 24. Dez. 1838, Herr auf Guiſtrigona, Montingegnoli und Torniella in Toskana, K. u. K. Km. und OLt. a. D.; verm. Wien 18. Nov. 1861 mit — Thereſia Gfin zu Hardegg, geb. Wien 14. April 1840, StkrD. [Siena, Toskana.]

Kinder: 1) Franziska, geb. Seefeld 27. Aug. 1862, Barmherz. Schweſter. [. . .]

2) Ferdinand Salvator, geb. Wien 27. Febr. 1865, Kgl. italien. Rittm. im Kav.-Rgt Savoia; verm. Florenz 6. Juni 1898 mit — Joſephine Conteſſa Barel di Sant'Albano, geb. Florenz 28. Nov. 1873. [. . .]

Töchter: (1) Maria Barbara, geb. Pinerolo 13. Mai 1899.

(2) Thereſia Laura, geb. Rom 8. April 1900.
(3) Ludoviga Antonia, geb. Voghera 14. Mai 1901.
(4) Francesca, geb. Turin 17. Juli 1902.
(5) Adele Maria, geb. Siena 25. Febr. 1904.

3) Ludovika Karoline, geb. Wien 21. April 1867; verm. Siena 22. Juli 1888 mit Luigi Conte Borgheſi, Patrizier von Siena. [. . .]
4) Alceo Maria, geb. Montingegnoli 10. Febr. 1873, Kgl. italien. OLt. im Kav.-Rgt Savoia. [. . .]
5) Maria Thereſia, geb. Seefeld 20. Okt. 1877; verm. Siena 4. Juni 1903 mit Conte Ferdinando Fauſſone di Germagnano. [. . .]
6) Erneſtine Maria, geb. Siena 27. Dez. 1882.

3. Helene, geb. Lemberg 28. Dez. 1841; verm. Wien 4. Juni 1864 mit Franz de Paula Frhrn Czeike von Badenfeld, † Wien 18. Mai 1890, Herrn auf Roßwald, Öſterr.-Schleſ., K. u. K. Km. und Rittm. a. D. [. . .]
4. Laura, geb. Lemberg 20. Febr. 1844; verm. Chotowin 30. Jan. 1869 mit Eugen Gfn Wratiſlaw von Mitrowitz und Schönfeld, † Kaladey 21. April 1895, Herrn auf Kaladey, Böhmen. [Kaladey.]
5. Marietta, geb. Belzec, Galizien, 6. Nov. 1848; verm. Linz 12. Febr. 1868 mit Johann Frhrn Radherny von Borutin, † Wien 20. März 1891, K. u. K. Linienſchiffslt. a. D. [. . .]
6. Giulietta, geb. Lemberg 16. Febr. 1850; verm. Chotowin 20. Jan. 1869 mit Bohuslav Gfn Berchtold, † . . 7. Mai 1884, Herrn auf Nezdaſchow, Kr. Budweis. [Nezdaſchow.]

Bullion.

Katholiſch. — Bayern und Württemberg. — Immatrikuliert im Kgr. Bayern bei der Gfnklaſſe (auf Grund glaubwürdiger Urkunden) 25. April 1880. — Beſchreibung des Wappens im Jahrg. 1887, S. 164.

† Guy Heinrich Maximilian Graf von Bullion, geb. Weingarten-Altdorf 21. Juli 1826, † Kempten 14. Dez. 1886; verm. Weingarten-Altdorf 4. Sept. 1851 mit — Maria Karoline de Pay, geb. Riedlingen 11. Juli 1829. [Kempten.]

Kinder: 1. Guy Heinrich Albert Joſeph Arthur, geb. Zwiefalten 19. Juli 1852, Kgl. bayer. Oberſtlt. z. D.; verm. Aachen 27. Sept. 1882 mit — Maria Thereſia Hubertina Startz, geb. Aachen 21. April 1857. [Augsburg.]

Kinder: 1) Irma Pauline Karoline, geb. Aachen 16. Aug. 1885.
2) Konrad Karl Gottfried Guy Arthur, geb. München 1. Sept. 1887.
3) Maria Wilhelmine Johanne Gertraud, geb. Würzburg 11. Sept. 1891.
4) Julie Karoline Hedwig, geb. Würzburg 14. Okt. 1892.
5) Konrad Arthur Joſeph Maria Gottlieb, geb. Würzburg 16. Okt. 1893.

2. Karl Johann Julius, geb. Zwiefalten 18. Aug. 1853, Kgl. bayer. Major a. D. [München.]
3. Agnes Karoline Marie, geb. Kempten 16. Okt. 1854; verm. daſ. 11. Juni 1878 mit Kaſimir Frhrn von Gravenreuth, † Kempten 24. Okt. 1881, Kgl. bayer. OLt. a. D. [Kempten.]
4. Heinrich Klaudius Edmund, geb. Kempten 16. März 1857, Kgl. bayer. Major und Bat.-Kmdr im 7. Inf.-Rgt; verm. Memmingen 28. Sept. 1896 mit — Marie Thereſe Sophie Johanne Franziska Stoll von Wespach, geb. Memmingen 15. Febr. 1873. [Bayreuth.]

Töchter: 1) Irene Marie Karoline Johanna, geb. Augsburg 10. Dez. 1899.
2) Klara Julie Marie, geb. Augsburg 12. März 1901.
3) Gabriele Olga Johanna Maria, geb. Augsburg 24. März 1902.

Digitized by Google

5. Kuno Klaudius Albert, geb. Kempten 20. April 1870, Kgl. württemb. OLt. im Gren.-Rgt Nr. 119. [Stuttgart.]

Bülow.

Lutherisch. — Mecklenburgischer Uradel. — Der Berlin 4. März 1868 gegründete „Familienverband der von Bülow", dessen Geschäfte von einem aus sieben Mitgliedern bestehenden Familienrat geführt werden, tritt in der Regel alljährlich am letzten Dienstag des Februar in Berlin zusammen. — Vgl. auch den gleichnamigen Artikel im Taschenbuch der Freiherrl. Häuser.

A*

(a. d. H. Wedendorf).

Preußen. — Preuß. Gf (Vererbung vorbehalten) d. d. Kiel 22. Juni 1899.

Bernhard Heinrich Martin Karl Graf von Bülow, geb. Klein-Flottbeck, Holstein, 3. Mai 1849 (Sohn des † Bernhard Ernst von Bülow, Kgl. preuß. Staatsmin. und Staatssekr. des Ausw. Amtes ꝛc., und der † Luise Victorine Rücker), Reichskanzler, Präs. des Kgl. preuß. Staatsmin., Min. der ausw. Angel. und Oberst à la suite d. A., Domherr von Brandenburg, EDoktor der Univ. Königsberg und Münster, EMitgl. der Kgl. Akad. in Posen, EBürger von Bromberg, RRr des Joh.-O., Rr des Schw. AO., des St. Hubertus-O., des St. Andreas-O. und des Annunciaten-O.; verm. Wien 9. Jan. 1886 mit — Maria Anna Zoë Rosalie Beccadelli di Bologna a. d. H. der Principi di Camporeale, geb. Neapel 6. Febr. 1848 (kath.; deren 1. Ehe mit Karl Gfn von Dönhoff 1884 gerichtl. getrennt und vom Heiligen Stuhl aufgelöst worden war), Herrin des Marchesats Altavilla auf Sizilien. [Berlin.]

B

(a. d. H. Potremse).

Westfäl. Gf. d. d. . . . 9. Jan. 1810; preuß. Gf. d. d. Berlin 17. Jan. 1816.

† Friedrich Ludwig Viktor Hans Graf von Bülow, geb. Essenrode 14. Juli 1774, † Landeck 10. Juli 1825, Kgl. preuß. GStaatsmin. und OPräs. von Schlesien; verm. . . . 30. Juli 1804 mit Jeannette Schmucker, geb. . . . 1781, † Potsdam 28. Aug. 1855.

Söhne: 1. † Karl Adolf Hans, geb. Essenrode (oder Magdeburg ?) 10. Febr. 1807, † Rimmersatt 12. Febr. 1869, Kgl. preuß. GRat, Ghzgl. mecklenb.-schw. Staatsmin. a. D.; verm. . . . 28. Mai 1830 mit Luise Karoline Henriette von Bülow a. d. H. Cummerow, geb. . . . 8. Juli 1809, † Berlin 24. Okt. 1858.

Kinder: 1) Elisabeth Luise Adelheid, geb. Cummerow 10. Sept. 1831; verm. Schwerin 28. Juni 1854 mit Rudolf Gfn von Bassewitz, † Raguth 15. Dez. 1877, Herrn auf Burg-Schlitz ꝛc. [Schwerin.]

2) † Hans Gottfried Georg, geb. Stettin 29. Aug. 1839, † Dresden 19. Dez. 1887; verm. Budapest 18. Juni 1873 mit — Betty Luise Karoline Dietrich, geb. Wien 18. Mai 1855 (wiederverm. . . . mit Georg von Bülow, Kgl. preuß. OLt. a. D. [Görlitz]).

Tochter: Marie Adelheid Elise, geb. Graz 13. April 1874.

2. † Hans Werner Julius, geb. Berlin 26. Febr. 1810, † Rimmersatt 21. Mai 1866, Herr auf Rimmersatt, Kr. Bolkenhayn, Kgl. preuß. Ldrat und Rittm. a. D., ERr des Joh.-O.; verm. . . . 19. Aug. 1840 mit Molly Christiane von Hoffmann, geb. . . . 20. Aug. 1813, † Ober-Röversdorf 25. Nov. 1897.

Sohn: Karl Julius Hans, geb. Rimmersatt 22. Aug. 1844; verm. Asuncion 9. Sept. 1903 mit — Clara Haedicke, geb. . . . [Altos, Paraguay, SAm.]

C. Bülow von Dennewitz

(a. d. H. Plüskow).

Preußen (Prov. Ostpreußen). — Reichsfrhr. d. d. Wien 16. Dez. 1705; preuß. Gf. mit dem Prädikat „von Dennewitz" d. d. Paris 9. Juni 1814. — Besitz: Das d. d. 1. Juni 1815 durch preuß. Dotation verliehene, im Jahre 1842 als Fideikommiß gestiftete Gut Grünhoff (2121 ha), Kr. Fischhausen, Reg.-Bez. Königsberg.

† Friedrich Albert Graf Bülow von Dennewitz, geb. Stargard i. P. 7. Dez. 1811, † Dresden 12. Mai 1887, Fkherr, Kgl. preuß. PLt. a. D.; verm. Königsberg i. Pr. 18. Juni 1841 mit Maria Hedwig von Auer, geb. Königsberg i. Pr. 31. Okt. 1820, † Schwabing 14. Dez. 1872.

Kinder: 1. Friedrich Wilhelm Ludwig Kurd, geb. Königsberg i. Pr. 4. Okt. 1843, Fkherr, Kgl. preuß. Hptm. a. D.; verm. Terpen 21. Sept. 1874 mit — Toni Philippine von Reichel, geb. Terpen 25. Okt. 1854. [Grünhoff.]

Kinder: 1) Toni Hedwig, geb. Grünhoff 5. Febr. 1878.
2) Friederike Margot, geb. Grünhoff 5. Juli 1880.
3) Agnes Irmgard, geb. Grünhoff 30. Okt. 1884.
4) Friedrich Wilhelm Dietrich, geb. Grünhoff 30. Jan. 1886.
5) Luise Freda, geb. Grünhoff 24. April 1895.

2. Friederike Pauline Hedwig Gertrud, geb. Königsberg i. Pr. 22. Sept. 1844. [Dresden.]
3. Wilhelm Albert Helmhard Karl, geb. Königsberg i. Pr. 22. Okt. 1846, Kgl. preuß. Steuerinspektor in Magdeburg und OLt. a. D.; verm. . . 18. Okt. 1882 mit — Josephine Elisabeth Fleischer, geb. Leipzig 29. Sept. 1855.
Söhne: 1) Karl Gottfried, geb. Halle a. d. S. 17. März 1885.
2) Werner Wolfgang, geb. Halle a. d. S. 20. Aug. 1886.
4. Friedrich Wilhelm Albert Arthur, geb. Königsberg i. Pr. 23. Sept. 1849. [Dresden.]
5. Friederike Pauline Hedwig Katharine, geb. Königsberg i. Pr. 8. Nov. 1851. [München.]
6. Friedrich Wilhelm, geb. Königsberg i. Pr. 16. Mai 1856, Maler; verm. Szent-Gotthard 31. Jan. 1901 mit — Sophie Valerie Melanie Desits von Lipovacz, geb. Szent-Gotthard, Ungarn, 16. April 1874. [München.]

D. Haus Kühren*

(a. d. H. Gudow, Linie Wehningen).

Preußen (Prov. Schleswig-Holstein) und Mecklenburg-Schwerin. — Preuß. Gf d. d. Kiel 16. Sept. 1881. Der Gfnstand vererbte mit dem im Jahre 1724 gestifteten Fideikommiß Kühren nebst Wilhelminenhof (zus. 1681,97 ha), Kr. Plön, auf des Erhobenen 2. Sohn Joachim Werner (s. unten), fernerhin auf den jedesmaligen Erstgeborenen in Verbindung mit dem gedachten Fideikommisse. — S. Jahrg. 1885, S. 168.

† Detlev Ludwig Friedrich 1. Graf von Bülow, geb. Lübeck 21. April 1793, † Kühren 26. Febr. 1882, Fkherr, Ghzgl. meckenb.-schw. OKhr und OJägerm. a. D.; verm. Priemern 20. Mai 1834 mit Helene von der Schulenburg, geb. Priemern 1. Febr. 1817, † Schwerin 1. März 1870.

Söhne: 1. Alexander Friedrich Franz Wilhelm von Bülow, geb. Schwerin 9. Mai 1835, Kgl. preuß. Oberstlt. a. D., ERr des Joh.-O.; verm. . . 3. Juni 1862 mit Emma Kuckein, geb. Braunsberg i. Pr. 23. Febr. 1846, † München 22. Nov. 1901. [Dresden.]
2. Joachim Werner 2. Graf von Bülow, geb. Schwerin 15. April 1840, Fkherr, Ghzgl. mecklenb.-schw. Khr und Schloßhptm., RRr des Joh.-O.; verm. . . 30. Aug. 1867 mit — Charlotte von Döring a. d. H. Setzin, geb. Cismar 14. Juni 1845. [Kühren.]

Kinder, von Bülow: 1) Helene Julie Sophie Charlotte Wernerine, geb. Kühren

12. Okt. 1870; verm. das. 11. Okt. 1892 mit Werner von der Schulenburg, Herr auf Priemern, Bretsch und Drüsedau, Kgl. preuß. Reg.-Referendar a. D. und Rittm. der Res. des Hus.-Rgts Nr. 7. [Priemern.]

2) Detlev-Heinrich Friedrich Alexander Werner, geb. Kühren 12. Jan. 1875, Kgl. preuß. Lt. im Ul.-Rgt Nr. 9. [Demmin.]

3) Friedrich-Franz, geb. Kühren 24. Jan. 1881, Lt. im 1. Ghzgl. mecklenb. Drag.-Rgt Nr. 17. [Ludwigslust.]

Bünau.

Evangelisch. — Kgr. Sachsen und Preußen. — Vogtländischer Uradel; Reichsgf. d. d. Frankfurt a. M. 24. März 1742; kursächs. Anerkennung 12. Juli 1742 (s. Jahrg. 1867, S. 155). — Der im 16. Jahrh. gegründete Geschlechtsverband tritt alle fünf Jahre in Dresden zu einem Geschlechtstag zusammen. Vorstand: Major z. D. Rudolf von Bünau in Naumburg a. d. S., Rudolf von Bünau, Herr auf Bischheim bei Kamenz, Sachsen, Kgl. sächs. Khr und Oberst a. D. Heinrich von Bünau in Dresden. — S. den gleichnamigen Artikel im Gothaischen Genealog. Taschenbuch der Adeligen Häuser, Bd. IV, 1903.

† Rudolf Graf von Bünau, geb. Nieder-Sohland, Kgr. Sachsen, 1. Febr. 1804, † Oppeln 8. Dez. 1866, Herr auf Halbendorf und Birkowitz; verm. Reinhardsgrimma 23. April 1849 mit Helene von Brandenstein a. d. H. Wüstenstein, geb. Dippoldiswalde 9. April 1819, † Klein-Zschachwitz 2. Juli 1900.

Kinder: 1. Emilie Friederike, geb. Falkenhain bei Dresden 12. März 1850; verm. Dresden 24. Juni 1869 mit Wilhelm von Eynern, † Halbendorf 3. Aug. 1903, Herrn auf Halbendorf, Birkowitz und Schlawitz, Kr. Oppeln, ERr des Joh.-O. [Halbendorf bei Oppeln.]

2. Isidore Helene, geb. Falkenhain bei Dresden 13. Juni 1851; verm. Dresden 11. Jan. 1878 mit Thaddäus von Unruh, Kgl. preuß. Gen.-Major z. D. [Dresden.]

3. Rudolf, geb. Halbendorf 30. Sept. 1852, Oberst und Kmdr des Ghzgl. mecklenb. Gren.-Rgts Nr. 89; verm. Berlin 17. März 1890 mit — Margarete gesch. Freifrau Treusch von Buttlar-Brandenfels, geb. Freiin von Meerheimb, geb. Schmagerow 28. Juli 1859. [Schwerin.]

4. Margarete Ernestine, geb. Halbendorf 23. Okt. 1853, HofD. J. K. H. der Ldgfin Anna von Hessen, geb. Przssin von Preußen. [Frankfurt a. M.]

5. Helene Marie, geb. Chroszinna 19. Sept. 1856; verm. Dresden 17. Juni 1883 mit Hermann Frhrn von Kap-herr-Lockwitz, Majoratsherrn auf Lockwitz, Kgl. preuß. Rittm. a. D., RRr des Joh.-O. [Schloß Lockwitz bei Dresden.]

6. Paula Agathe, geb. Chroszinna 3. Mai 1858; verm. Dresden 4. Mai 1882 mit Rudolf von Bünau, Herrn auf Bischheim, Kgr. Sachsen, Kgl. sächs. Khrn und Rittm. z. D., RRr des Joh.-O. [Bischheim bei Kamenz.]

Buol-Schauenstein.

Im Mannesstamme erloschen.

Katholisch. — Österreich. — Reichsfrhr. mit „zu Riedtberg und Straßberg" d. d. Wien 27. Febr. 1696; Reichsgf. mit Namen- und Wappenvereinigung „Buol-Schauenstein" d. d. Wien 18. Jan. 1805 (s. Jahrg. 1866, S. 155). — S. Jahrg. 1859, S. 147; vgl. auch den Artikel Buol im Taschenbuch der Freiherrl. Häuser.

† Karl Ferdinand Graf Buol-Schauenstein, Freiherr zu Riedtberg und Straßberg, geb. . . 17. Mai 1797, † . . 28. Okt. 1865, K. K. Km., GRat und Staatsmin. a. D.; verm. . . 1830 mit Karoline Przssin zu Isenburg-Birstein,

geb. . . 25. Nov. 1809, † Mannheim 2. Jan. 1861, K. K. PD. und StkrD., ED. des Kgl. bayer. Theresien-O.

Tochter: Josephine Karoline Alexandrine Marie, geb. Karlsruhe 10. Okt. 1835, Bes. der Villa Giulia am Comersee, K. u. K. PD. und StkrD.; verm. Maria-Enzersdorf 1. Sept. 1858 mit Gustav Gfn Blome, K. u. K. Km. und GRat. [Villa Giulia bei Bellagio, Italien.]

Buonaccorsi di Pistoia.

Katholisch. — Italien, Bayern und Österreich. — Ghzgl. toskan. Anerkennung des Gfnstandes d. d. Florenz 14. Nov. 1859; bayer. Anerkennung 17. Aug. (immatrikuliert 25. Sept.) 1867. — S. Jahrg. 1876, S. 155.

(S. Jahrg. 1903, S. 152; neuere Nachrichten über den Personalbestand fehlen.)

Buquoy

(a. d. H. der Herren von Longueval).

Katholisch. — Österreich (Böhmen). — „Baron de Baur". — Spanischer „Conde de Buquoi" d. d. Badajoc 20. Juni 1580; Verleihung des Prädikats „Hoch- und Wohlgeboren" d. d. Linz 3. Okt. 1614; böhm. Inkolat Montag nach St. Martin 1627; erbländ.-österr. Gf. d d. . . 5. Okt. 1703 und d. d. . . 17. April 1733; erbl. Mitgl. des Herrenh. des österr. Reichsrats seit 1861. — Besitz: Die Fkhschaften Gratzen mit Pernlesdorf und Sitzkries und Rosenberg mit Cartles, in den Bez. Budweis und Kaplitz. — Stammreihe im Jahrg. 1877, S. 160; Besitzstand im Jahrg. 1859, S. 151.

† Georg Johann Heinrich de Longueval, Graf von Buquoy, Baron von Baur, geb. Rothenhaus, Böhmen, 2. Aug. 1814, † . . 2. Sept. 1882, Fkherr und erbl. Mitgl. des Herrenh. des österr. Reichsrats, K. u. K. Km.; verm. Prag 30. Mai 1847 mit Sophie Prinzessin von Oettingen-Wallerstein, geb. Wallerstein 6. Jan. 1829, † Wien 27. April 1897, K. u. K. PD. und StkrD., ED. des Kgl. bayer. Theresien-O.

Kinder: 1. Karl Bonaventura Georg Friedrich, geb. Wien 24. Sept. 1854, Fkherr und erbl. Mitgl. des Herrenh. des österr. Reichsrats, Herr auf Preßnitz mit Sorgenthal (. . ha), Bez. Kaaden, Böhmen, K. u. K. Km. und GRat; verm. Prag 1. Mai 1878 mit — Philippine Gfin Czernin von und zu Chudenitz, geb. Prag 29. Nov. 1858, K. u. K. PD. und StkrD. [Gratzen und Prag.]

Tochter: Sophie Therese Marie Philippine Aloysia, geb. Gratzen 28. April 1879, StkrD.; verm. Gratzen 28. Juli 1897 mit Klemens Gfn von Westphalen, K. u. K. Km., EKr des souv. Malt.-RrO. [Haus Laër bei Meschede.]

2. Ferdinand Maria Heinrich, geb. Wien 15. Sept. 1856, Herr auf Hauenstein mit Kupferberg in den Bez. Kaaden und Joachimsthal, Böhmen, K. u. K. Km., EKr des souv. Malt.-RrO.; verm. Baden bei Wien 30. Sept. 1882 mit — Henriette Gfin Cappy, geb. Ofen 19. Jan. 1857, StkrD. [Hauenstein.]

Kinder: 1) Karl Georg Heinrich Maria Ferdinand Joseph, geb. Wien 9. März 1885.

2) Therese Sophie Julie Henriette Marie, geb. Rosenberg 4. Juni 1888.

3) Heinrich Albert Joseph Maria, geb. Hauenstein 6. Sept. 1892.

4) Ferdinand Philipp Georg Maria Heinrich, geb. Hauenstein 5. Febr. 1896.

3. Gabriele, geb. Wien 11. Nov. 1859, StkrD.; verm. Wien 15. Juni 1881 mit Joseph Gfn von Thun und Hohenstein, K. u. K. Km., GRat und Ldespräs. von Schlesien. [Troppau.]

Burkersroda, ſ. Zech, ſonſt von Burkersroda.

von dem Busſche-Ippenburg genannt von Keſſell*.

Evangeliſch. — Preußen (die Prov. Hannover und Weſtfalen). — Osnabrückiſcher Uradel; preuß. Namen- und Wappenvereinigung mit denen der † Keſſell d. d. Berlin 3. Mai 1825; preuß. Gf nach dem Rechte der Erſtgeburt aus je adeliger Ehe d. d. Berlin 15. Okt. 1840; der Gfntitel iſt zugleich an den Beſitz des im Jahre 1841 geſtifteten Fideikommiſſes Ippenburg mit Wimmer (843 ha), Kr. Wittlage, Prov. Hannover, und des im Jahre 1818 geſtifteten (von dem Bodlenberg gen. Keſſelſchen) Fideikommiſſes Neuenhof mit Grimminghauſen und Pungelſcheid (zuſ. 2826 ha), Kr. Altena, Prov. Weſtfalen, geknüpft. — Vgl. auch den Artikel von dem Busſche im Taſchenbuch der Freiherrl. Häuſer.

† Friedrich Wilhelm Julius Ernſt Clamor 1. Graf von dem Busſche-Ippenburg gen. von Keſſell, geb. . . 30. Jan. 1805, † . . 17. Jan. 1861, Fkherr, Herr auf Hackhauſen, Kgl. preuß. Khr und Ldrat a. D.; verm. . . 8. März 1828 mit Thora Gfin von Bernſtorff, geb. . . 18. März 1809, † Karlsbad 16. Juni 1873.

Kinder: 1. † Friedrich Wilhelm Georg Chriſtan Clamor 2. Graf von dem Busſche-Ippenburg gen. von Keſſell, geb. Berlin 28. Febr. 1830, † Ippenburg 11. Juni 1897, Fkherr, Schloßhptm. von Osnabrück ꝛc., Kommendator des Joh.-O. der Prov. Hannover; verm. . . 16. Sept. 1855 mit — Elſe von Arnim a. d. H. Suckow, geb. Berlin 17. März 1834 (ſ. Taſchenbuch der Freiherrl. Häuſer). [Leuchtenburg bei Wittlage.]

Kinder: 1) Freiin Eliſabeth, geb. Linſchoten 27. Mai 1856; verm. Ippenburg 20. Febr. 1879 mit Heinrich von Loeſch, Herrn auf Kammerswaldau, Kr. Schönau, Schleſ., Ldesältestem, Kgl. preuß. Rittm. a. D.

2) Freiin Marie, geb. Linſchoten 14. Dez. 1857; verm. Ippenburg 27. Juli 1876 mit Johann Georg von Buch, Herrn auf Stolpe a. d. O., Kgl. preuß. Khrn, Schloßhptm. von Schwedt und OLt. a. D., RRr des Joh.-O.

3) Freiin Martha, geb. Linſchoten 9. Okt. 1859; verm. Ippenburg 27. Mai 1886 mit Wilhelm Riedeſel Frhrn zu Eiſenbach, Kgl. preuß. Khrn, Ldeshptm. der Prov. Heſſen-Naſſau, RRr des Joh.-O. [Caſſel.]

4) Freiin Anna, geb. Bohmte 16. Aug. 1863; verm. Ippenburg 12. Juni 1895 mit Adolf von Arenstorff, Kgl. preuß. Hptm. und Komp.-Chef im Inf.-Rgt Nr. 83, ERr des Joh.-O. [Caſſel.]

5) Freiin Julia, geb. Ippenburg 22. Juli 1867; verm. daſ. 20. Mai 1888 mit Dr. jur. Erhard Gfn von Wedel, Fkherrn auf Evenburg ꝛc., Kgl. preuß. Rittm. der Reſ. des Kür.-Rgts Nr. 4, ERr des Joh.-O. [Evenburg bei Leer.]

6) Hermann 4. Graf von dem Busſche-Ippenburg gen. von Keſſell, geb. Ippenburg 15. Aug. 1869, Fkherr, Kgl. preuß. Rittm. a. D. [. . .]

7) Freiin Frieda, geb. Ippenburg 21. März 1871; verm. daſ. 3. Juli 1890 mit Werner Gfn von der Schulenburg, Fkherrn auf Wolfsburg ꝛc., Kgl. preuß. Rittm. a. D. [Wolfsburg.]

8) Freiherr Alhard Alexander Heinrich, geb. Ippenburg 31. Jan. 1873, Kgl. preuß. OLt. im Kür.-Rgt. Nr. 2, kmdt zur Dienſtl. bei der Leibgendarmerie. [Berlin.]

9) Freiherr Paul Albrecht, geb. Ippenburg 7. März 1875, Kgl. preuß. OLt. im Königsul.-Rgt Nr. 13. [Hannover.]

2. † Freiherr Alhard Georg Ernſt Clamor, geb. Hackhauſen 17. Nov. 1835, † Swinemünde 2. Febr. 1881, Kgl. preuß. Oberſtlt. à la suite des Rgts der Gardes du Corps und Kmdt von Swinemünde, ERr des Joh.-O.; verm. Düſſeldorf 22. Nov. 1860 mit — Anna Minette von Meyerinck, geb. Düſſeldorf 17. Juli 1836. [Potsdam.]

Kinder: 1) † Karl Georg Julius Richard Friedrich Clamor Freiherr von dem

Busche-Münch [laut Diplom d. d. Berlin 26. Jan. 1887], geb. Düsseldorf 14. Sept. 1861, † Hannover 8. Febr. 1900, Herr [als Universalerbe der Klementine Freifrau von dem Busche-Münch, geb. Freiin von Sierstorpff] des 3. Okt. 1885 gestifteten Fideikommisses Benkhausen (704 ha), Prov. Westfalen und Hannover; verm. Schiermonnikoog, Holland, 20. Sept. 1895 mit — Marie Gfin von Bernstorff, geb. Gartow 8. April 1872. [Benkhausen bei Gestringen.]

Sohn: Freiherr Alhard Berthold, geb. Benkhausen 29. März 1897. [. . .]

2) Freiherr Hans, geb. Düsseldorf 20. Juli 1863, Kgl. preuß. Lt. a. D. [. . .]

3) Freiherr Friedrich Wilhelm, geb. Lüneburg 1. Jan. 1867, Kgl. preuß. Lt. im 2. GLdw.-Rgt. [. . .]

4) Freiin Else, geb. Lüneburg 8. Okt. 1868.

3. Freiin Elise Georgine Amalie Selma, geb. Altona 9. Jan. 1839. [Berlin.]

4. Freiin Georgine Elise Karoline Bertha, geb. . . 26. Dez. 1841; verm. Nizza 2. Mai 1862 mit Konrad von Roeder, Herrn auf Ober-Ellguth, Kr. Guhrau, Ldeshptm. von Schlesien, Kgl. preuß. Ldrat a. D.

5. Freiin Georgine Elise Karoline Therese Julia, geb. Hackhausen 23. Juni 1845; verm. Ober-Ellguth 6. Aug. 1870 mit Konrad von Loesch, † Ober-Stephansdorf 2. Aug. 1886, Herrn auf Ober-Stephansdorf, Kr. Neumarkt, Schles., Kgl. preuß. Ger.-Assessor und Rittm. a. D. [Berlin.]

(de Mignot) Bussy.

Im Mannesstamme erloschen.

Katholisch. — Österreich. — Niederösterr. Herrenstand d. d. Wien 27. April 1798 (für Armand Maria) und d. d. . . 11. Juni 1798 (für Anton de Mignot Gfn von Bussy).

† Markus Laurenz de Mignot Graf von Bussy, geb. . . 20. Sept 1796, † . . 17. April 1862, Herr auf Reutenstein, Thalheim, Rassing, Jeutendorf und Baumgarten, NÖsterr., K. K. Km., ERr des souv. Malt.-RrO.; verm. . . 26. Mai 1821 mit Katharina Freiin von Bartenstein, geb. . . 2. Aug. 1803, † . . 17. April 1862.

Töchter: 1. Anna Gabriele, geb. . . 20. Febr. 1836, StkrD.; verm. I) . . 7. Nov. 1854 mit Emmerich Frhrn Redl von Rottenhausen und Raszтina, † . . 1. Aug. 1856; II) . . 21. Okt. 1861 mit Ferdinand Gfn von Wurmbrand-Stuppach, † . . 22. Mai 1896 (gesch. 1876), K. u. K. Km. und Rittm. a. D. [Schloß Pöchlarn.]

2. Melanie, geb. . . 18. April 1842, Herrin auf Baumgarten, NÖsterr.; verm. . . 9. Nov. 1862 mit Ludwig Frhrn Redl von Rottenhausen und Raszтina, K. u. K. Rittm. a. D. [Schloß Baumgarten bei Neu-Lengbach.]

Butler von Clonebough genannt Haimhausen.

Katholisch. — Bayern. — Böhm. Inkolat im Ritterstande d. d. Wien 27. April 1678, im Gfnstande d. d. Ödenburg 10. Sept. 1681 (vom Kaiser Leopold I.).

† Kajetan Theobald Graf Butler von Clonebough gen. Haimhausen, geb. Weihern, OPfalz, 30. Jan. 1777, † Würzburg 12. Aug. 1827, Kgl. bayer. Gen.-Major und Kmdt von Würzburg; verm. . . 1. Mai 1801 mit Maria Anna Freiin von Gaugreben, geb. Mannheim 10. Juli 1783, † Würzburg 17. Febr. 1844, PD. und ED. des Kgl. bayer. Theresien-O.

Söhne: 1. † Theobald, geb. . . 19. Jan. 1803, † Tegernsee 29. Juni 1879, Fkherr auf Haimhausen (seit 1. Okt. 1829 durch Zession seines Oheims), Kgl. bayer. Km.; verm. Haimhausen 1. Okt. 1829 mit Viktoria Edler von Ruedorffer, geb. München 8. Dez. 1810, † das. 2. Febr. 1902.

Digitized by Google

Kinder: 1) Anna Karoline Klementine Viktoria Josepha Franziska, geb. Haimhausen 13. Okt. 1830, ED. des Kgl. bayer. Theresien-O.; verm. I) Haimhausen 1. Okt. 1853 mit Guido Frhrn von Seyffertitz, † Innsbruck 31. März 1866, K. K. Km. und Statth.-Sekr.; II) Wien .. 1867 mit Miska Scharoch, K. u. K. Rittm. a. D. [Linz.]

2) Emma Franziska, geb. Haimhausen 19. April 1832, im O. der Salesianerinnen in Wilmington, VSt. von NAm.

3) Theobald Moritz Kajetan Sigmund, geb. Haimhausen 2. April 1836, Fkherr auf Haimhausen (seit 1. Okt. 1867 durch Zession seines Vaters bis zum Verkaufe von Haimhausen), Kgl. bayer. Km. und Hptm. a. D.; verm. Mülberg, Schweiz, 23. Juli 1867 mit — Ferdinandine Friederike Karoline Georgine Treherne-Treherne, geb. .. 28. Febr. 1847. [München.]

4) Marie Karoline, geb. Haimhausen 22. Aug. 1844; verm. Gries 18. April 1893 mit Karl Frhrn von Washington, † Erding 8. Febr. 1897, Kgl. bayer. Km. und Oberstlt. a. D. [Erding, Bayern.]

5) † Arthur, geb. Haimhausen 22. Nov. 1846, † Schanghai 22. Febr. 1904; verm. Hamburg 16. Sept. 1890 mit — Martha Schabert, geb. .. 24. Juli 1863. [Schanghai.]

Sohn: Theobald, geb. Schanghai 15. Juli 1899.

6) Theodor Paul Maria, geb. Haimhausen 2. Juli 1849; verm. Cleveland 24. Sept. 1874 mit — Luise August Röder, geb. Cleveland, NAm., 18. Okt. 1854. [London.]

Kinder: (1) Walter Harold Theodor, geb. Cleveland 8. Nov. 1877. [London.] (2) Eleonore Emma, geb. Cleveland 5. Febr. 1882.

2. † Moritz, geb. Düsseldorf 12. März 1804, † Lindau 1. Nov. 1879, Kgl. bayer. Oberst a. D., Kapitularkomtur des Kgl. bayer. St. Georg-O. ꝛc.; verm. Dresden 16. Juni 1854 mit — Luise Sieber, geb. .. 4. Juli 1830. [Traunstein.]

3. † Karl, geb. .. 3. Okt. 1810, † München 18. Nov. 1864, Kgl. bayer. Km., Obersthofm., Gen.-Major und Gen.-Adj., Kapitularkomtur des Kgl. bayer. St. Georg-O.; verm. I) .. 7. Sept. 1834 mit Agnes Freiin von Spiering, geb. .. 2. Nov. 1814, † München 24. April 1840; II) .. 21. Sept. 1844 mit Karoline verw. Freifrau von Gienanth, geb. von Stichaner, geb. .. 1815, † München 28. März 1869.

Tochter 1r Ehe: Ida, geb. München 2. April 1838; verm. daſ. 28. Dez. 1868 mit Albert Frhrn von Malsen, † München 19. Jan. 1891, Kgl. bayer. Km., Hofmarschall a. D. und Hptm. à la suite. [Schloß Marzoll und München.]

4. † Alexander, geb. Bamberg 13. Mai 1818, † bei Graz 21. Juni 1890; verm. Imreg .. Mai 1844 mit Eveline Freiin von Barkoczy, geb. Imreg, Kom. Zemplin, 22. Juni 1825, † Rosenheim 23. Sept. 1894.

Kinder: 1) Aladar, geb. Sáros 17. Sept. 1847; verm. daſ. 10. März 1876 mit — Maria Freiin von Luszeńsky, geb. Pußta Stankoczon, Kom. Zemplin, 27. Dez. 1850. [Budapest.]

Tochter: Eveline, geb. Pest 2. Jan. 1879.

2) Alexandrine, geb. .. 5. Mai 1850; verm. Bregenz 6. Febr. 1882 mit Felix Frhrn von Luszeńsky. [Rosenheim.]

Buttlar (Buttler), Freiherr auf Brandenfels genannt Treusch.

Katholisch. — Österreich. — Hessischer Uradel; sachsen-meining. Gf. unter dem Namen „Buttlar, Frhr auf Brandenfels genannt Treusch" d. d. Meiningen 5. Dez. 1874 (Diplom 5. Jan. 1875): österr. Anerkennung durch Min.-Reskr. d. d. Wien 5. Aug. 1875; sachsen-meining. Wappenänderung d. d. Meiningen 1. Dez. 1876 bezw. 21. Febr. 1877, sowie die Genehmigung zur Annahme der alten Schreibweise „Buttler". — Beschreibung des Wappens im Jahrg. 1901.

S. 149. — S. die gleichnamigen Artikel im Taschenbuch der Freiherrl. Häuser und im Gothaischen Genealog. Taschenbuch der Adeligen Häuser, Bd. II, 1901.

Otto Wilhelm Julius Graf Buttlar (Buttler), Freiherr auf Brandenfels gen. Treusch, geb. Cassel 27. Nov. 1841, K. u. K. Km. und Hptm. a. D.; verm. Guttenberg 28. Sept. 1872 mit — Anna in 1. Ehe verw. Remekházy von Gurahoncz, in 2. Ehe verw. Gfin Zichy, geb. Herrin und Gfin zu Stubenberg, geb. Graz 9. Aug. 1821, StkrD. [Graz.]

Bylandt.

Österreich, Preußen und Niederlande. — Cleveſcher Uradel. — Beſchreibung des Wappens im Jahrg. 1858, S. 144, und geſchichtl. Überſicht im Jahrg. 1857, S. 141.

I. Linie (zu Rheydt).

1. Aſt. (Katholiſch.)

† Ferdinand Karl Graf von Bylandt, Baron zu Rheydt, Herr von Melden und Neukerke, geb. Wien 11. Jan. 1796, † Linz a. d. D. 26. Nov. 1862, K. K. Km.; verm. Nieder-Rothwaſſer 15. Aug. 1819 mit Adelheid Mikuſch von Buchberg, geb. Nieder-Rothwaſſer 25. Aug. 1798, † Wien 24. Juni 1877.

Kinder: 1. † Arthur Maximilian Adrian, geb. Wien 5. Mai 1821, † daſ. 21. Febr. 1891, K. u. K. Km., GRat, FZM. und Reichskriegsmin. a. D., Rr des O. v. GVließ; verm. Prag 27. Jan. 1852 mit — Maria Gfin von Harbuval, Chamaré gen., geb. Prag 25. Aug. 1832, K. u. K. PD. und StkrD. [Prag.]

Kinder: 1) Marie Anna Adelheid Adrienne Eliſabeth, geb. Znaim 5. Okt. 1852, StkrD.; verm. Wien 11. Febr. 1872 mit Emanuel Gfn von Waldſtein und zu Wartenberg, † Prag 13. Nov. 1894, K. u. K. Km. und Major a. D. [Ceſtic bei Wollin.]

2) Arthur Anton Ferdinand, geb. Prag 3. Febr. 1854, K. u. K. Km., GRat und Statth. im Ehzgt. OÖſterr., Min. a. D., Mitgl. des Herrenh. des öſterr. Reichsrats auf Lebenszeit; verm. Brünn 29. Jan. 1883 mit — Franziska Gfin von Saint-Genois, geb. Wien 6. Nov. 1854, StkrD. [Linz.]

Kinder: (1) Gabriele Franziska Marie, geb. Gaya 15. Nov. 1883.
(2) Franziska Marie Gabriele, geb. Baden bei Wien 20. Jan. 1886.
(3) Arthur Ernſt Moritz Anton Auguſt Adrian, geb. Brünn 12. Febr. 1889.

3) Anton Johann Adrian Felix, geb. Wien 22. Mai 1859, K. u. K. Km. und Major im Drag.-Rgt Nr. 4; verm. Doran 17. Aug. 1897 mit — Johanna Freiin Lera von Aehrenthal, geb. Prag 16. Dez. 1869. [Graz.]

Tochter: Marie Felicia Antonia Adrienne Eliſabeth, geb. Doran 3. Aug. 1898.

4) Eugen Johann Anton Arthur Adrian, geb. Wien 28. April 1866, K. u. K. OLt. a. D. [Prag.]

2. Iſabella, geb. Lemberg 5. Juli 1824; verm. Wien 19. Febr. 1843 mit Robert Ritter von Franck, † . . 27. März 1878, Kaiſ. ruſſ. Hofrat im Min. des Innern. [Stein, Krain.]

2. Aſt. (Evangeliſch.)

Öſterr. Anerkennung des im 17. Jahrh. verliehenen Reichsgfnſtandes d. d. . . 11. Aug. (Diplom d. d. Wien 1. Nov.) 1865 (für die Brüder Ernſt, 1. Zweig, und Peter, 2. Zweig).

1. Niederländiſcher Zweig.

Niederländiſche Beſtätigung des Gfnſtandes d. d. im Haag 31. Mai 1866 (für Ernſt).

† Ernſt Ferdinand Hubert Markus Graf von Bylandt, Baron zu Rheydt,

Herr von Melden und Neukerke, geb. Ober-Krüchten bei Beek, Reg.-Bez. Aachen, 28. März 1813, † im Haag 9. Mai 1871, Dr. med. ꝛc.; verm. Bonn 28. Sept. 1840 mit Auguste Sigelinda Nasse, geb. Halle a. d. S. 10. Okt. 1817, † im Haag 12. Dez. 1862.

Kinder: 1. Wilhelm Carl Friedrich Peter, geb. im Haag 4. Dez. 1841, Kgl. niederländ. a. o. G. u. b. M. z. D., Mitgl. der Zweiten Kammer der niederl. Repräsentanten, ERr des Joh.-O.; verm. I) Utrecht 6. März 1873 mit Marie Sophie von Westrenen, geb. Nizza 20. Jan. 1839, † im Haag 4. Sept. 1882; II) Amsterdam 24. Mai 1892 mit — Jonkvrouw Anna Louise Agatha van Loon, geb. Amsterdam 17. Dez. 1852. [Im Haag.]

Söhne 1r Ehe: 1) Ernst Alexander Henri Berthold, geb. im Haag 30. Dez. 1877. [Im Haag.]

2) René Felix Willem, geb. im Haag 8. Mai 1879, cand. jur., Kgl. niederl. Lt. der Ref. des 3. Huf.-Rgts. [Im Haag.]

3) Werner Jakob Roland, geb. im Haag 23. Aug. 1882. [Im Haag.]

2. Carl Hermann, geb. im Haag 6. Mai 1843, Kgl. niederl. Khr. ERr des Joh.-O.; verm. Wiesbaden 4. Aug. 1874 mit — Helene Freiin von Wintzingerode a. d. H. Tilleda, geb. Wiesbaden 7. Febr. 1846. [Wiesbaden.]

3. Ernst Peter Erwin, geb. im Haag 4. Juli 1848; verm. Amsterdam 2. April 1872 mit — Anna Catharina Cruys, geb. Amsterdam 13. Febr. 1853. [. . .]

Kinder: 1) Ernst Hugo Friedrich Leopold Berthold, geb. Potsdam 30. Juli 1873. [. . .]

2) Sigelinda Susanna Henriette Maria, geb. Potsdam 30. Sept. 1874.

3) Beatrice Susanna Henriette, geb. Potsdam 15. Aug. 1876; verm. London 5. Juni 1898 mit George Grön. [Kopenhagen.]

4) Wilhelm Karl Leopold Adelbert, geb. Potsdam 8. Okt. 1879. [. . .]

5) Eugenie Helene Fernanda, geb. Potsdam 11. Mai 1882.

4. Henriette Josephine, geb. im Haag 22. Juli 1851. [Gotha.]

5. Bertha Johanna, geb. im Haag 22. Febr. 1853; verm. das. 11. Juni 1890 mit Gottfried Paschen, Pastor. [Frankfurt a. M.]

2. Deutscher Zweig.

Preuß. Bestätigung des Gfnstandes d. d. Ems 12. Aug. 1867 (für Peter).

† Peter Klemens Hubert Apollinaris Graf von Bylandt, Baron zu Rheydt, Herr von Melden und Neukerke, geb. Köln 6. März 1818, † Bonn 20. Nov. 1891, Kgl. preuß. Major a. D., RRr des Joh.-O.; verm. Heemstede bei Haarlem 10. Juni 1858 mit — Sarah Maria Baronin van Boetzelaer, geb. Amsterdam 3. Mai 1834. [Potsdam.]

Kinder: 1. Wilhelm-Karl Adrian, geb. im Haag 5. Mai 1859, Kgl. preuß. Rittm. a. D., RRr des Joh.-O. [Wiesbaden.]

2. Anna Katharina Sarah, geb. im Haag 16. Juni 1860; verm. Potsdam 9. April 1902 mit Jonkheer Mr. August van Daehne van Varick. [Im Haag.]

3. Sarah Maria, geb. im Haag 10. Nov. 1861.

4. Alexander Friedrich Adrian, geb. Villa Duinoord bei Scheveningen 22. Juli 1863, Kgl. preuß. Reg.-Rat in Magdeburg und Lt. der Ldw.-Kav., ERr des Joh.-O.; verm. Helgoland 16. Nov. 1897 mit — Marie Dorothea Dreyer, geb. Helgoland 4. Dez. 1875.

Kinder: 1) Fides Marie, geb. Antwerpen 26. April 1899.

2) Peter Klemens Friedrich, geb. Magdeburg 18. März 1900.

5. Josephine Karoline Franziska, geb. im Haag 15. Febr. 1865; verm. Bonn 14. Juni 1884 mit Bernhard von Schenck, Kgl. preuß. Polizeipräsidenten in Wiesbaden und Hptm. a. D., RRr des Joh.-O.

6. Constance Sophie Luise, geb. im Haag 6. Sept. 1868.

II. Linie.

Evangelisch und katholisch. — Kurbrandenb. Anerkennung des Frhrnstandes d. d. Cleve 15. O 1661; Reichsgf. mit Wappenbesserung d. d. Wien 19. Mai 1678; kurbrandenb. Anerkennu d. d. Cölln an der Spree 17. März 1688; niederl. Bestätigung 9. Okt. 1816. — Über d erloschenen Ast s. Jahrg. 1894, S. 204; Stammreihe im Jahrg. 1892, S. 192.

1. Ast.

† Abraham Graf von Bylandt, geb. im Haag 2. Febr. 1773, † Nizza 28. Ja 1846, Oberstlt.; verm. Haarlem 17. April 1801 mit Anna Adrienne Sev reyn Boesses, geb. Batavia 21. Mai 1783, † Etterbeek bei Brüssel 16. No 1854.

Söhne: 1. † Ernst Emile Adolph, geb. Brüssel 26. Jan. 1811, † im Haag 3. Feb 1895, Kgl. niederl. Khr und Lt. der Kav.; verm. im Haag 24. Mai 1854 mit Susanne Adelaide Jeanne Henriette Jonkvrouw van Bredenburch, geb. He zogenbusch 16. Juni 1825. [Im Haag.]

Söhne: 1) Othon Jules Ewoud Anne, geb. im Haag 18. Febr. 1855; verm. mit . . Kremer Eindhoven. [Im Haag.]

2) Henri Adrien, geb. im Haag 13. Nov. 1860; verm. das. 21. Juli 1891 mit Johanna Charlotte Amalia Gevers Leuven, geb. im Haag 7. April 186 [Brüssel.]

2. † Jules Auguste, geb. Brüssel 28. Nov. 1818, † Paris 2. Sept. 1873; ver Boetendaal 25. Nov. 1858 mit Frederique Julie Baronin van der Duyn v Benthorn, geb. Boetendaal 2. Juli 1823, † im Haag 2. März 1878.

Kinder: 1) Augustine Wilhelmine Louise Adrienne, geb. Brüssel 28. Jan. 186 verm. im Haag 12. Juni 1884 mit Godard Gfn von Bentinck, Herrn Amerongen ꝛc. (s. Goth. Hofkalender, II. Abt.). [Schloß Amerongen, Pr Utrecht.]

2) Jules Ernest Othon Anna Adrien, geb. Brüssel 24. Aug. 1863, Herr auf Be horn. [Im Haag.]

2. Ast.

1. Zweig.

† Willem Frederic Graf von Bylandt, geb. im Haag 5. Juni 1771, † Ha Mastland bei Breda 25. Okt. 1855, Kgl. niederl. Gen.-Lt.; verm. I) Wi 20. Juni 1802 mit Mary Hughes Christian, geb. Newport . . 1782, † Brü 24. Okt. 1818; II) St. Josse ten Noode 22. Dez. 1825 mit Virginie Friede Wilhelmine Aspasia Craan, geb. Bergen-op-Zoom 11. Okt. 1800, † Brü 29. Dez. 1879.

Kinder: a) **1r Ehe:** 1. † Louis Eugène, geb. Haus Mastland 15. Sept. 18 † Ouchy bei Lausanne 17. Nov. 1888, Kgl. niederl. Oberstlhofjff.; verm. Hemn 22. Mai 1862 mit Francisca Godardine Margaretha Clara Baronin Lynden tot Hemmen, geb. Hemmen 2. Juli 1835, † im Haag 16. J 1895.

Tochter: Anna Karoline Leopoldine Marguerite, geb. im Haag 11. Aug. 18 [Oosterbeek bei Wageningen.]

2. † Charles Malcolm Ernest George, geb. Brüssel 28. Juli 1818, † Aix les Ba 21. Sept. 1893, Kgl. niederl. a. d. G. u. d. M.; verm. St. Petersburg 5./17. S 1852 mit Adèle Petrowna Jasikoff, geb. Simbirsk 27. April 1827, † Haag 27. Sept. 1903.

Söhne: 1) Willem Peter, geb. St. Petersburg 22. Aug. 1853, Kgl. nie Khr; verm. Ambt-Almelo 29. Okt. 1885 mit — Elisabeth Wilhelm Gfin von Rechteren-Limpurg, geb. Almelo 8. Juni 1864 (s. Goth. kalender, II. Abt.). [Im Haag.]

Söhne: (1) Carel Roeleman Adolf, geb. im Haag 2. Febr. 1887.

(2) Willem Frederik Lodewijk, geb. im Haag 31. Dez. 1896.

Digitized by Google

2) Dmitry Louis, geb. St. Petersburg 5. Nov. 1854, **Dr. jur.**, Kgl. niederl. a. o. G. u. b. M. in Konstantinopel.

— b) **2r Ehe:** 3. † Alexander Willem Frederik, geb. Brüssel 13. Nov. 1827, † das. 14. Jan. 1896, K. u. K. Lt.; verm. I) Tunbridge-Wells, Kent, 4. Febr. 1853 mit Henriette Mary Deane, geb. Clemer-house, Windsor, 31. März 1827, † Cumberland-house 19. Sept. 1869; II) Boesval 12. Sept. 1871 mit — Marie Philippine Josefe Michele Emile Charlotte Gfin van der Stegen de Putte, geb. Boesval 14. Juli 1848. [Brüssel.]

Kinder 1r Ehe: 1) Mary Frederica, geb. Tunbridge-Wells 16. Jan. 1854; verm. Arnheim 9. April 1874 mit Willem van Voerst Baron van Lijnden. [Nijmegen.]

2) Alexander Jakob Ludwig, geb. Tunbridge-Wells 8. März 1856. [Salisbury Green bei Southampton.]

3) Amelie Sophie Henriette, geb. Tunbridge-Wells 23. Juli 1857. [Salisbury Green.]

4) Wilhelm Alfred, geb. Tunbridge-Wells 14. Nov. 1859. [Salisbury Green.]

4. Aspasia Frederica Anna, geb. Brüssel 13. Nov. 1827; verm. das. 8. Mai 1853 mit Charles Louis Joseph du Breuille, franz. Gesandtsch.-Sekr. a. D. [Paris.]

5. † Alfred Eduard Agenor, geb. Brüssel 14. Okt. 1829, † im Haag 8. Jan. 1890, Kgl. niederl. Kbr; verm. I) St. Mary-Lebone, Middlesex, 12. Juni 1852 mit Anne Charlotte Wokes, geb. . . 1828, † London 8. Juli 1861; II) Zoeterwoude 27. Nov. 1862 mit — Petronella Adriana von Massow, geb. Leyden 25. Okt. 1834 (kath.). [Im Haag.]

Söhne: a) 1r Ehe: 1) † Alfred Willem, geb. Romford 1. Juli 1853, † . ., Kongostaat, 18. Okt. 1891; verm. Arnheim 1. Mai 1873 mit Emilia Margarete ter Meulen, geb. Amsterdam 20. April 1851, † Neuenheim bei Heidelberg 16. März 1888.

Söhne: (1) Friedrich Otto, geb. Arnheim 7. Okt. 1874, Kgl. preuß. Lt. der Ref. des Kür.-Rgts Nr. 8; verm. Köln 11. Okt. 1902 mit — Mia Heuser, geb. . . . [. . .]

(2) Alfred Karl Wilhelm, geb. Brummen, Holland, 10. Febr. 1876, Kgl. preuß. Lt. a. D. [. . .]

2) Friedrich Alexander, geb. Kensington 24. Juli 1858. [Paris.]

— b) **2r Ehe:** 3) Hendrick, geb. Zoeterwoude 7. Aug. 1863 (kath.); verm. London 26. Mai 1897 mit Johanna Katharina Elisabeth Freiin von Vetsera, geb. Konstantinopel 25. Mai 1868 (kath.), † Rom 20. Febr. 1901. [Zoeterwoude.]

Kinder (kath.): (1) Marie-Elisabeth Adrienne Helene, geb. Zoeterwoude 9. April 1898.

(2) Eduard Albin Franz, geb. Zoeterwoude 19. Febr. 1900.

2. Zweig.

† Eugène Jean Alexandre Graf von Bylandt, geb. im Haag 1. Juli 1807, † das. 21. Febr. 1876, Kgl. niederl. Kbr, Präs. der niederl. Ersten Kammer; verm. I) im Haag 27. Sept. 1837 mit Marie Henriette Baronin van Tuyll van Serooskerken, geb. im Haag 16. Okt. 1816, † das. 12. März 1849; II) Tilburg 20. Juni 1850 mit Catharina Frederica Augustina Alexandrine Gfin van Hogendorp van Hofwegen, geb. Tilburg 18. März 1811, † im Haag 25. Nov. 1887.

Söhne: a) 1r Ehe: 1. † Charles Jean Emilien, geb. im Haag 8. Jan. 1840, † Wassenaar 21. Juli 1902, **Dr. jur.**, Mitgl. des „Hoogen Raad van Adel"; verm. im Haag 30. Jan. 1873 mit Sophie Alexandrine van der Staal van Piershil, geb. Prinsenhage 19. Febr. 1849, † Paris 4. Mai 1891.

Tochter: Maria Alexandrine Otheline Caroline, geb. im Haag 17. April 1874. [Im Haag.]

— b) 2r Ehe: 2. Otto Johann Willem Carel, geb. im Haag 1. Mai 1852. [Im Haag.]

Caboga.

Katholisch. — Österreich. — Österr. Gf. d. d. Wien 22. März 1835 (für die Brüder Bernhard und Blasius Philipp ꝛc.).

(S. Jahrg. 1900, S. 149; neuere Nachrichten über den Personalbestand fehlen.)

Calbuli, s. Pauluzzi. — Canale, s. Malabaila di Canale.

Cappy.

Katholisch. — Österreich. — Stammen aus Mantua. — Franz. Adelsanerkennung im Okt. 1716 (registriert beim Parlament 25. Febr. 1717); österr. Genehmigung zur Führung des ausländischen Gfntitels 29. Nov. 1845 (s. Jahrg. 1876, S. 165). — Beschreibung des Wappens im Jahrg. 1879, S. 169.

† Heinrich Graf Cappy, geb. . . 31. Juli 1771, † . . 26. Febr. 1824, K. K. Oberst im Inf.-Rgt Nr. 58; verm. . . 4. Nov. 1807 mit Philippine Gfin von Hoverden, geb. . . 8. Dez. 1780, † . . 11. Juni 1839.

Söhne: 1. † Franz Joseph, geb. . . 16. Jan. 1816, † Hietzing 1. Dez. 1894, K. u. K. Olt. a. D.; verm. I) . . 1. Juli 1845 mit Antonia verw. und geb. Gfin von Matuschka, Freiin von Toppolczan und Spaetgen, geb. . . 20. Sept. 1820, † . . 22. Nov. 1851; II) . . 21. Nov. 1853 mit Julie Freiin von Fahnenberg, geb. . . 16. Sept. 1833, † am Semmering 23. Dez. 1897.

Kinder: a) 1r Ehe: 1) Paula, geb. Cunersdorf 10. April 1846, unter dem Namen Maria Salesia im Ursulinerinnenkloster in Arnau, Böhmen.

— b) 2r Ehe: 2) Franz Joseph, geb. . . 28. Aug. 1854. [. . .]

3) Marie Crescence Johanne Nep, geb. . . 15. Febr. 1865. [. . .]

2. † Heinrich, geb. Troppau 5. April 1817, † . . 19. Jan. 1889, K. u. K. Km. und Gen.-Major, Dienstkm. Sr. K. u. K. H. des Ehzgs Albrecht [österr. Anerkennung des Gfnstandes d. d. . . 15. Juni (Diplom d. d. Wien 12. Juli) 1877]; verm. . . 27. Sept. 1854 mit Julie Gfin Dezasse von Petit-Verneuil, geb. . . 7. Jan. 1828, † . . 1. Jan. 1892, StkrD.

Kinder: 1) Albert Johann Innocenz, geb. . . 28. Juli 1855, K. u. K. Km. und Oberstlt. im Huf.-Rgt Nr. 16. [Budapest.]

2) Henriette, geb. Ofen 19. Jan. 1857, StkrD.; verm. Baden bei Wien 30. Sept. 1882 mit Ferdinand de Longueval, Gfn von Buquoy, Herrn auf Hauenstein, Böhmen.

3) Konstanze, geb. . . 12. Aug. 1859, Extern-StiftsD. des K. K. adeligen Damenstifts „Maria Schul" in Brünn. [Preßburg.]

4) Philipp, geb. . . 17. Sept. 1860, K. u. K. Km. und Statth.-Sekr. in N.-Österr. [Wien.]

Carlow.

. . . — Rußland. — Mecklenb.-str. Gf. unter dem Namen „Carlow" d. d. 18. März 1890. — W.: bleibt einem späteren Jahrgange vorbehalten.

Natalie Feodorowna Gräfin von Carlow, geb. Wanljarski, geb. St. Peters-

burg 4./16. Mai 1858; verm. daſ. in morg. Ehe 2./14. Febr. 1890 mit Dr. phil. Georg Alexander Hzg zu Mecklenburg-Strelitz, Kaiſ. ruſſ. Gen.-Major und Kmdr des GDrag.-Rgts. [St. Petersburg und Oranienbaum.]

Kinder, Gräfinnen und Graf von Carlow: 1. Katharine Helene, geb. Oranienbaum 25. Juli / 6. Aug. 1891.

2. Marie Katharine Sophie, geb. Oranienbaum 19./31. Okt. 1893.

3. Natalie Katharine Helene, geb. St. Petersburg 20. Nov. / 1. Dez. 1894.

4. Georg Alexander Michael Friedrich Wilhelm Albert Theodor, geb. Oranienbaum 22. Sept. / 6. Okt. 1899.

Carmer.

Evangeliſch. — Preußen (Prov. Schleſien). — Preuß. Frhr. d. d. Berlin 12. Okt. 1791; preuß. Gf. d. d. Berlin 6. Juli 1798. — S. Jahrg. 1880, S. 169.

I. Linie: Borne.

Beſitz: Das im Jahre 1801 geſtiftete Fideikommiß Borne mit Grünthal, Kr. Neumarkt, Panzkau, Kr. Striegau, und Lamsfeld, Kr. Breslau (zuſ. 908 ha).

† Karl Graf von Carmer, geb. Breslau 17. Dez. 1798, † Panzkau 15. März 1857, Fkherr, Kgl. preuß. Rittm. a. D.; verm. Blankenfelde 28. Juli 1825 mit Henriette Emilie von Treskow, geb. Blankenfelde 26. Dez. 1802, † Zehlendorf bei Berlin 7. Juni 1865.

Kinder: 1. † Hans Friedrich Ludwig Wilhelm, geb. Panzkau 30. Dez. 1827, † Lugano 28. Juni 1885, Fkherr, RRr des Joh.-O.; verm. Zieſerwitz 28. Juli 1860 mit Erneſtine Luiſe Marie von Elsner, geb. Zieſerwitz 14. Juni 1840, † daſ. 2. Juni 1892, Herrin auf Zieſerwitz ꝛc.

Kinder: 1) Hans Ernſt Gotthilf Friedrich Carl, geb. Panzkau 20. Sept. 1861, Fkherr, Herr auf Zieſerwitz, Kr. Neumarkt, Schleſ., Kgl. preuß. Ger.-Aſſeſſor a. D. und Rittm. der Reſ. des Huſ.-Rgts Nr. 4, Ldesälteſter, ERr des Joh.-O.; verm. Jagſthauſen 29. Febr. 1904 mit — Charlotte Freiin von Berlichingen, geb. Dörnishof 17. Juni 1878. [Zieſerwitz, Schleſ.]

2) Chriſtiane Henriette Marie Alexandrine Magdalena, geb. Panzkau 10. März 1865; verm. Mentone 18. Febr. 1887 mit Emanuel Burggfn und Gfn zu Dohna, Herrn auf Canthen, Kgl. preuß. Khrn, RRr des Joh.-O.

2. Hedwig, geb. Panzkau 6. Okt. 1829; verm. daſ. 12. Aug. 1858 mit Leopold Frhrn Senfft von Pilſach, † (gefallen) bei Weißenburg 4. Aug. 1870, Kgl. preuß. Major beim Stabe des Drag.-Rgts Nr. 4. [Wiesbaden.]

3. Hans Kaſimir Maximilian, geb. Panzkau 8. Jan. 1833, Kgl. preuß. Gen.-Major z. D., ERr des Joh.-O.; verm. Tſchiſtey 27. Juli 1864 mit Anna Auguſte Eva Charlotte Silvia Julia von Niebelſchütz, geb. Tſchiſtey 2. Sept. 1842, † Frankfurt a. d. O. 20. März 1904. [Frankfurt a. d. O.]

Kinder: 1) Hans Kaſimir Balthaſar Erdmann Arthur Hubert, geb. Potsdam 12. Dez. 1865, Kgl. preuß. Rittm. und Esk.-Chef im Leibkür.-Rgt Nr. 1; verm. Frankfurt a. M. 24. Okt. 1901 mit — Anna Kraker von Schwarzenfeld, geb. Dietenheim bei Bruneck, Tirol, 26. Juni 1878. [Breslau.]

2) Julie Luiſe Hedwig Hildegard, geb. Potsdam 21. Juni 1869.

3) Anna Auguſte Helene, geb. Bückeburg 8. Sept. 1872.

4. † Albrecht, geb. Panzkau 13. Mai 1835, † Goslar 27. Febr. 1901, Kgl. preuß. Olt. a. D.; verm. Berlin 18. Okt. 1871 mit Sidonie Collin, geb. .. 29. Jan. 1852, † Runkel a. d. Lahn 6. April 1884.

Kinder: 1) Vera Ulrike Henriette, geb. Mülhauſen i. E. 20. Nov. 1872, Diakoniſſe im Mutterhauſe Lehmgruben in Breslau.

2) Hans-Karl Ferdinand, geb. Heidelberg 17. Dez. 1878, Kgl. preuß. Olt. im Inf.-Rgt Nr. 92. [Braunſchweig.]

5. Thereſe, geb. Panzkau 26. Juli 1836. [Warmbrunn, Schleſien.]
6. Dorothea, geb. Panzkau 6. Dez. 1837. [Warmbrunn.]
7. Gerrud, geb. Panzkau 31. März 1848. [Warmbrunn.]

II. Linie: Rützen.

Beſitz: Das 1801 geſtiftete Fideikommiß Rützen (1405 ha), Kr. Guhrau, Schleſ.

Friedrich Wilhelm Richard Graf von Carmer, geb. Groß-Oſten 22. Juni 1849, Fkherr, Herr auf Groß-Oſten (305 ha) mit Niebe (683 ha), Kr. Guhrau, Kgl. preuß. Khr, Schloßhptm. von Erdmannsdorf und Rittm. a. D., Ldſchaftsdirektor und Kreisdeput., Mitgl. des preuß. Herrenh. auf Lebenszeit und des Deutſchen Reichstags, Kurator des von Leſtwitzſchen adeligen Fräuleinſtifts in Tſchirnau, RRr des Joh.-O.; verm. Moisdorf 7. Okt. 1878 mit — Freda Hemiette Ida von Prittwitz und Gaffron, geb. Wieſegrade 27. Febr. 1856. [Rützen.]

Cartlow*

(a. d. H. der Herren von Heyden).

Evangeliſch. — Preußen (Prov. Pommern). — Pommerſcher Uradel; preuß. Gf geknüpft an den Beſitz des Fideikommiſſes Cartlow, d. d. Babelsberg 11. Juni 1870. — Beſitz: Das im Jahre 1863 geſtiftete, nach dem Rechte der Jüngſtgeburt vererbende Fideikommiß (Minorat) Cartlow (ſeit 1294 im Beſ. der Fam.) mit Heydenhoff, Müſſenthin, Kronsberg, Groß- und Klein-Toitin (ſchon 1325 im Beſ. der Fam.), Schmarſow, Borgwall, Oſten, Sarow, der Tollenſemühle in Treptow a. d. Tollenſe, dem ſogenannten Stift zu Unnode, einem Speicher mit 65 Morgen Acker in der Stadt Jarmen (zuſ. 4605 ha), Kr. Demmin. — S. Jahrg. 1877, S. 173, und den Artikel Heyden, auch Heyden-Linden im Gothaiſchen Genealog. Taſchenbuch der Adeligen Häuſer, Bd. I, 1900.

† Adam Werner von Heyden, 1. Graf von Cartlow, geb. Cartlow 22. Nov. 1852, † daſ. 4. Jan. 1888 (Sohn des 11. Mai 1871 † Woldemar von Heyden), Fkherr, Kgl. preuß. Ldrat, ERr des Joh.-O.; verm. Merſeburg 16. Okt. 1875 mit — Marie Thereſe Helene Auguſte von Tiedemann a. d. H. Ruſſoczin, geb. Merſeburg 19. Jan. 1853. [Cartlow bei Kruckow, Pommern.]

Kinder: 1. Giſela Friederike Wichardine Cäcilie Mathilde Marie von Heyden, geb. Frankfurt a. d. O. 24. Sept. 1876; verm. Cartlow 6. März 1897 mit Alexander von Maſſow, Kgl. preuß. OLt. im Drag.-Rgt Nr. 12, kmdt bei der Kav.-Tel.-Schule. [Berlin.]
2. Woldemar Leo Willy von Heyden, geb. Cartlow 5. Okt. 1878, Kgl. preuß. Referendar. [Köslin.]
3. Mechthild Maria Anna Hedwig von Heyden, geb. Cartlow 17. Juli 1880.
4. Jürgen Adam von Heyden, 2. Graf von Cartlow, geb. Greifswald 11. Juni 1887, Fkherr.

Caſſis-Faraone.

Katholiſch. — Öſterreich (Görz und Gradisca). — Erbländ.-öſterr. Gf. d. d. Wien 30. Juni 1783; Ldmann von Görz und Gradisca 23. Okt. 1787. — S. Jahrg. 1881, S. 168.

† Anton Pompejus Graf von Caſſis-Faraone, geb. . ., † . ., K. K. GRat; verm. . . mit Thekla Nobile di Gibarra, geb. . ., Ägypten, . ., † . . .

Söhne: 1. † Franz Leopold, geb. Trieſt . . 1792, † . . Juli 1866, Herr auf Monaſtero bei Aquileja; verm. Görz 26. Febr. 1851 mit Johanne Gfin von Attems, geb. . . 16. Juni 1822, † . . 3. April 1892.

Kinder: 1) † Arthur Christian Maria, geb. Görz 20. Febr. 1852, † . . Jan. 1885, Grundbes. in Aquileja; verm. . . 1876 mit — Fabiola Nobile di Faverio, geb. . . . [. . .]
Kinder: (1) Renatus Franz Josef Josue, geb. Aquileja 27. Dez. 1877. [. . .]
(2) Leopold Franz, geb. Aquileja 6. Dez. 1878. [. . .]
(3) Albertina Maria Leopoldine, geb. Aquileja 31. Dez. 1880.
2) Adda Auguste, geb. Görz 25. April 1853; verm. . . 11. Juni 1878 mit Dr. med. . . Guargnali. [Aquileja.]
3) Oda Friederike Maria, geb. Görz 10. Nov. 1855; verm. . . mit Jakob Conte Panigai, Fkherrn auf Scodovacca, Friaul.

2. † Pompejus, geb. Triest . . 1794, † . . 1856; verm. . . 6. Febr. 1837 mit Johanne Gfin von Mels-Colloredo, geb. . . 8. April 1814, † Terzo, Küstenland, 11. April 1890.
Kinder: 1) Laura Thekla, geb. Görz 8. Jan. 1838; verm. . . 29. April 1857 mit Jakob Conte Domini, † . ., K. K. Ldrichter. [. . .]
2) Micheline, geb. Görz 18. Mai 1839; verm. . . 28. Sept. 1861 mit August Schencking, Kais. deutschem Konsul a. D. [Haus Hülsebrock bei Münster i. W.]
3) Maria Antonia, geb. Görz 23. Okt. 1840; verm. . . 9. Okt. 1867 mit Dr. med. Johann Gortani. [Terzo.]
4) Leopoldina, geb. Görz 25. April 1847. [. . .]
5) Karolina Anna, geb. Görz 9. Aug. 1851; verm. . . 27. April 1881 mit Richard Conte Montalban, Grundbes. in Safforze, ital. Prov. Belluno.
6) Sigmund Franz, geb. Görz 10. Sept. 1854, Grundbes. in Terzo, St. Martino und Aquileja, K. K. Bez.-Hptm. in Melk, EBürger von Melk und Ybbs; verm. Wiener-Neustadt 22. Nov. 1891 mit — Dora von Marckstadt, geb. . . 27. Nov. 1864.
Kinder: (1) Margherita, geb. Wien 7. Okt. 1892.
(2) Leo, geb. Mödling bei Wien 29. Juli 1894.
(3) Dora, geb. Melk 18. März 1898.
(4) Rudolf, geb. Melk 4. Juni 1899.

Castel, s. Schenk zu Castel.

Castelbarco-Visconti-Simonetta.

Katholisch. — Italien. — Die Familie stammt aus dem Bistum Trient. — Barone di Gresta 1508. — Bestätigung des ihren Vorfahren vom Kaiser Maximilian I. verliehenen Reichsgfnstandes d. d. Regensburg 23. April 1664 (vom Kaiser Leopold I. für die Brüder Karl und Franz); Annahme des Namens und Wappens der Visconti und Nachfolge in die (durch Kaiser Karl VI. d. d. 25. Sept. 1716 verliehenen) Titel Conte di Gallarate, Marchese di Cislago, Consignore di Somma, Crenna e Agnadello und Grande von Spanien 1. Kl. 1705 infolge der 1696 geschlossenen Ehe des Giuseppe Scipione Castelbarco mit Constanza Visconti; Annahme des Namens Simonetta nach Erlöschen dieses Hauses 1755; römischer Principe di Montignano (s. diesen Art. im Goth. Hofkalender, III. Abt.).

(S. Jahrg. 1904, S. 166; neuere Nachrichten über den Personalbestand fehlen.)

Castiglione.

In dieser österreichischen Linie im Mannesstamme erloschen.

Katholisch. — Österreich. — Österr. Bestätigung des Gfnstandes in der Eigenschaft eines ausländischen d. d. Wien 7. Nov. 1848 (für des Aloys, geb. 1788, † 1844, Kinder). — S. Jahrg. 1886, S. 183.

(S. Jahrg. 1897, S. 218; neuere Nachrichten über den Personalbestand fehlen.)

Cavriani.

Katholisch. — Österreich. — Reichsfrhr. mit „Frhr. zu Unter-Waltersdorf" d. d. Wien 14. Okt. 1620; niederösterr. Herrenstand 1620; Reichsgf. d. d. Regensburg 1. Dez. 1636; oberösterr. Herrenstand 29. Nov. 1644. — Besitz: Die Fkhschaften Seibersdorf, Unter-Waltersdorf, Reisenberg und Schöngrebern, NÖsterr.

† Ludwig Franz Xaver Graf Cavriani, Freiherr zu Unter-Waltersdorf, geb. Wien 20. Aug. 1739, † das. . . ., K. K. Km., GRat und Oberstburggf von Böhmen; verm. Prag . . Jan. 1772 mit Johanna Nepomucena Marianna Gfin von Kolowrat-Krakowsky, geb. Unterslieven, Böhmen, 11. Juli 1749, † . . 1793.

Söhne: 1. † Maximilian Franz, geb. Seibersdorf, 11. Mai 1778, † Wien 1. Febr. 1837, K. K. Km., GRat und Oberstsilberkm.; verm. Wien . . mit Josepha Gfin von Esterházy, geb. Wien . . 1780, † das. 10. März 1821.

Sohn: † Karl, geb. Seibersdorf 8. Juli 1803, † das. 23. Juli 1870, Fkherr, K. u. K. FWLt. a. D.; verm. Wien 24. Mai 1837 mit Therese Przssin Esterházy von Galántha, geb. Eisenstadt, Ungarn, 12. Juli 1815, † Wien 28. Febr. 1894, K. u. K. PD. und StkrD.

Kinder: (1) Marie Sophie, geb. Wien 30. April 1841. [Wien.]

(2) † Paul Anton, geb. Wien 29. Jan. 1843, † das. 19. Febr. 1878, Fkherr, K. u. K. Km. und OLt. der Ref. des Drag.-Rgts Nr. 11; verm. Wien 19. Mai 1874 mit — Johanna Gfin Cavriani, geb. Arch, Krain, 13. Juni 1853, StkrD. (s. unten). [Graz.]

(3) Nikolaus, geb. Wien 23. Dez. 1845, Fkherr, K. u. K. Rittm. a. D.; verm. Wien 2. Mai 1878 mit — Auguste Gfin Vécsey von Hajnácskeö, geb. Wien 14. Jan. 1857. [Seibersdorf und Wien.]

(4) Sophie, geb. Wien 4. Okt. 1847, StkrD.; verm. Wien 2. Febr. 1870 mit Franz Frhrn von Schloißnigg, † Ebergassing 6. Juli 1899, K. u. K. Km. und OLt. a. D. [Ebergassing und Wien.]

(5) Franz, geb. Wien, 15. März 1852, K. u. K. OLt. a. D. [Wien.]

2. † Christoph, geb. Wien 24. März 1780, † das. 6. März 1857, K. K. Km. und Major a. D.; verm. Wien 25. Mai 1811 mit Elisabeth Gfin von Cavriani, geb. Ober-Cerekwe, Böhmen, 4. Juli 1793, † das. 30. Okt. 1825.

Söhne: 1) † Ludwig, geb. Ober-Cerekwe 3. April 1812, † Cilli 18. Juli 1879, K. u. K. Km., Hofrat und Sekr. des StkrD.; verm. Lemberg 24. April 1851 mit Johanna von Medvey, geb. Lemberg 24. Okt. 1822, † Wien 12. Mai 1896.

Töchter: (1) Johanna Franziska Friederike Elisabeth, geb. Lemberg 11. Juli 1852; verm. Wien 14. Jan. 1882 mit Sergius Pr. Radziwill, K. u. K. Lt. a. D. [Wien.]

(2) Ida, geb. Lemberg 20. Jan. 1858; verm. Wien 4. Mai 1878 mit Joseph Gfn Draskovich von Trakostján. [Bissak, Kroatien.]

2) † Ladislaus, geb. Ober-Cerekwe 17. Juni 1819, † Graz 6. Nov. 1890, K. u. K. Major a. D.; verm. Mokritz 8. April 1850 mit — Luise Gfin von Auersperg, geb. Mokritz 22. Sept. 1830, StkrD. [Graz.]

Kinder: (1) Ladislaus Christoph Aloys Anton Joseph, geb. Mokritz, Krain,

Digitized by Google

14. März 1851, K. u. K. Km., GRat und Oberst a. D., Obersthofm. J. K. u. K. H. der Frau Ehzgin Maria Theresia, Komtur des Deutschen O. [Wien.]

(2) Johanna Olga Philippine Luise Josephine, geb. Arch, Krain, 13. Juni 1853, StkrD.; verm. Wien 19. Mai 1874 mit Paul Gfn Cavriani, † Wien 19. Febr. 1878, K. u. K. Km. ꝛc. (s. oben). [Graz.]

(3) Alfred Ladislaus Franz de Paula Aloys Nikolaus, geb. Eckenstein, Steierm., 10. Sept. 1854. [Wien.]

(4) Rosine Friederike Mathilde Gustavine Guidobaldine Olga, geb. Eckenstein 19. April 1857, K. u. K. PD. und StkrD.; verm. Graz 27. April 1878 mit Maximilian Weichard Gfn zu Trauttmansdorff-Weinsberg, K. u. K. Km. und GRat ꝛc. (s. Goth. Hofkalender, II. Abt.). [Gleichenberg, Steierm.]

Ceschi a Santa Croce.

Katholisch. — Österreich. — Reichsadel 1325; erbländ.-österr. Adelstand nebst Wappenbesserung d. d. Innsbruck 16. Juli 1582; erbländ.-österr. Ritterstand d. d. Prag 4. April 1605; Bestätigung des Ritterstandes für Reich und Erblande d. d. Wien 8. Nov. 1620; weitere Bestätigungen d. d. Wien 14. Okt. 1723 und d. d. Wien 6. Febr. 1725; österr. Frhr. (Ausdehnung des den anderen Linien 1734 erteilten Frhrnstandes) d. d. . . 18. April (Diplom d. d. . . 4. Sept.) 1867; österr. Gf. d. d. Wien 17. Dez. 1894 (Diplom d. d. Wien 24. Febr. 1895). — Beschreibung des Wappens und geschichtl. Notiz im Jahrg. 1896, S. 219.

Aloys Graf Ceschi a Santa Croce, geb. Venedig 8. Jan. 1825, K. u. K. Km., GRat und Statth. a. D., Mitgl. des Herrenh. des österr. Reichsrats auf Lebenszeit, ERr des souv. Malt.-RrO.; verm. Trient 23. Febr. 1864 mit — Leopoldine Gfin von Thun und Hohenstein, geb. Trient 1. Aug. 1840, K. u. K. PD., StkrD. und ED. des souv. Malt.-RrO. [Trient.]

Kinder: 1. Anton Guido Johann Baptist Franz Ferdinand Joseph Maria, geb. Padua 20. März 1865, K. u. K. Km., Bez.-Hptm. in Bozen und n. a. Lt. der Ldesschützen zu Pferde in Tirol und Vorarlberg, ERr des souv. Malt.-RrO.; verm. Stolz 9. Mai 1894 mit — Maria-Theresia Gfin von Harbuval, Chamaré gen., geb. Stolz 23. Dez. 1872, StkrD.

Söhne: 1) Johann Anton Maria, geb. Kunzendorf, Schles., 15. Aug. 1895.
2) Wolfgang Pius Leopold, geb. Enzersdorf bei Wien 17. Okt. 1900.

2. Maria Annunciata, geb. Gries 29. Juli 1866; verm. Trient 8. Juni 1896 mit Heinrich Gfn von Attems, K. u. K. Hofrat und Leiter der Bez.-Hptmschaft Görz.

3. Bianka Leopoldine Elisabeth Franziska Theresia Maria, geb. Trient 19. Nov. 1867, StkrD.; verm. Trient 8. März 1893 mit Albert Gfn von Coreth zu Coredo, K. u. K. Km. und Bez.-Hptm. in Riva.

4. Johann Baptist, geb. Klagenfurt 4. Jan. 1871, K. u. K. Km. und OLt. im Drag.-Rgt Nr. 1, zugeteilt dem Hofstaat Sr K. u. K. H. des Ehzgs Friedrich, Justiz-Rr des souv. Malt.-RrO. [Preßburg.]

5. Franz, geb. Trient 10. Juni 1872, K. u. K. Km., Min.-Konzipist im Min. für Kultus und Unterricht und Lt. der Res. des Drag.-Rgts Nr. 1, Justiz-Rr des souv. Malt.-RrO. [Wien.]

Bruder.

Johann Baptist Freiherr Ceschi a Santa Croce, geb. Trient 25. März 1827, Fst-Großm. des souv. Malt.-RrO. ꝛc. [Rom.]

(S. Taschenbuch der Freiherrl. Häuser, B.)

Chamaré, s. Harbuval.

Chorinsky.

Katholisch. — Österreich (Böhmen und Mähren) und Ungarn. — Alter böhm. Frhrnstand d. d. Wien 29. Sept. 1710; böhm. Gf. d. d. Wien 12. Dez. 1761 (von der Kaiserin Maria Theresia für die Brüder Franz Johann — I. Linie —, Ignaz Dominik, Matthias Franz und Michael Wenzel — II. Linie — Freiherren von Chorinsky); Oberst-Erblpanierträger des Kgr. Böhmen 3. April 1798. — Stammreihe im Jahrg. 1869, S. 162.

I. Linie (des Franz Johann).

1. Ast.

† Friedrich Graf Chorinsky, Freiherr von Ledske, geb. . . 5. April 1802, † . . 6. Nov. 1861, Herr auf Hoschtialkow, Wessely und Roketnitz mit Sadek, Oberst-Erblpanierträger des Kgr. Böhmen, K. K. Km., ERr des souv. Malt.-RrO.; verm. . . 14. Febr. 1833 mit Marie Przssin Esterházy von Galántha, geb. . . 27. Mai 1813, † Wessely 14. Mai 1894, K. u. K. PD. und StkrD.

Kinder: 1. † Karl Friedrich, geb. . . 8. Nov. 1833, † . . 15. Okt. 1877, K. u. K. Km. und Hptm. der Ldw.-Inf.; verm. . . 15. Okt. 1865 mit — Philomene Gfin Niczky von Niczk, geb. . . 17. Jan. 1838, Herrin auf Driethoma, Kom. Trentschin, StkrD. [Driethoma.]

2. † Viktor Paul, geb. . . 7. Aug. 1838, † Abbazia 22. Jan. 1901, Herr auf Wessely (9857 Joch) und Hoschtialkow (4565 Joch), Kr. Hradisch, Roketnitz mit Sadek (12 837 Joch), Kr. Znaim, Mähren, und auf Büszkomező, Ungarn, Oberst-Erblpanierträger des Kgr. Böhmen, K. u. K. Km. und OLt. a. D.; verm. Ober-Waltersdorf 5. Sept. 1864 mit — Anna Gfin von und zu Trauttmansdorff-Weinsberg, geb. Wien 25. März 1843 (s. Goth. Hofkalender, II. Abt.). [Wessely bei Ungar.-Ostra.]

Kinder: 1) Friedrich-Karl Viktor Maria, geb. . . 25. Okt. 1867, K. u. K. Km. und Rittm. im Drag.-Rgt. 12. [Krakau.]

2) Ferdinand-Karl Viktor Nikolaus Maria, geb. . . 6. Dez. 1868, K. K. Bez.-Kommissär bei der Statth. in Brünn; verm. Graz 28. Mai 1894 mit — Maria Freiin von Geramb, geb. Preßburg 26. Mai 1873.

Kinder: (1) Ferdinand-Viktor Maria Kamillo, geb. Brünn 24. Febr. 1895. (2) Maria Anna Elisabeth Aloyse, geb. Brünn 26. Febr. 1899.

3) Mathilde Marie Viktoria Anna, geb. Wessely 15. Jan. 1871; verm. das. 30. Okt. 1899 mit Hans Gfn von Oppersdorff, Kgl. preuß. Rittm. a. D. [Thomaswaldau bei Bunzlau.]

4) Nikolaus Viktor Maria, geb. Wessely 10. Febr. 1872, K. u. K. Lt. im Ul.-Rgt Nr. 13. [Złoczów.]

5) Karl Ferdinand Viktor Vincenz Maria, geb. . . 3. April 1873, K. u. K. Lt. der Res. des Drag.-Rgts Nr. 2. [. . .]

6) Viktor Ferdinand Maria, geb. . . 23. Juni 1874; verm. Totis 8. Aug. 1901 mit — Margarete Freiin Mikos von Tarródháza, geb. Mikosd 22. Nov. 1877. [Wessely.]

Tochter: Anna Margarethe Viktoria Johanna, geb. Wessely 18. Sept. 1902.

7) Fanny Anna Viktoria Maria, geb. Wessely 22. Sept. 1876; verm. Wien 1. Aug. 1901 mit Rudolf Gfn von Baworów-Baworowski, K. u. K. Km. [Kopyczince, Galizien.]

8) Marie Josephine Viktoria Anna, geb. Wessely 12. Aug. 1882; verm. das. 7. Mai 1902 mit Johann Frhrn Wiedersperger von Wiedersperg, K. u. K. Km. und Rittm. im Ul.-Rgt Nr. 11. [Pardubitz.]

3. † Paula, geb. . . 29. Nov. 1839, † Linz 6. Febr. 1904, StkrD.; verm. Hütteldorf bei

Wien 15. Okt. 1862 mit Alfred Gfn von Bulgarini, Conte d'Elci, † Enns 20. Febr. 1900, K. u. K. Km. und Major a. D.

4. Maximilian, geb. . . 17. Nov. 1840, K. u. K. Km. und Rittm. a. D.; verm. Gmunden 15. Okt. 1870 mit Anna von Kalm, geb. . . 22. Dez. 1852, † Eichhoff 16. Juli 1891. [Driethoma.]

5. Nikolaus, geb. . . 17. Nov. 1840, Zwillingsbruder des Vorigen, K. u. K. Km. und Major a. D., Komtur des souv. Malt.-RrO. [. . .]

6. Egon, geb. . . 17. Dez. 1842, K. u. K. Km., GRat und Admiral, Obersthofm. Sr. K. u. K. H. des Ehzgs Karl Stephan, Justiz-Rr des souv. Malt.-RrO. [Pola.]

2. Ast.

† Ignaz Karl Graf Chorinsky, Freiherr von Ledske, geb. Brünn 24. März 1770, † Wien 14. April 1823, K. K. Km., GRat und Staatsmin.; verm. Wien 10. Mai 1796 mit Sophie von Mertens, geb. Moskau 26. Juli 1778, † Wien 9. Dez. 1836.

Söhne: 1. † Karl Franz, geb. Prag 2. Febr. 1800, † Wien 16. Jan. 1853, K. K. Hofsekr. a. D.; verm. Währing bei Wien 13. Juni 1827 mit Walburga Freiin von Doblhoff-Dier, geb. Görz 13. Aug. 1802, † Weikersdorf 19. Juni 1869.

Kinder: 1) Antonia, geb. Wien 16. Febr. 1833; verm. daſ. 28. Jan. 1855 mit Joseph Frhrn von Buſchman, † Alt-Aussee 13. Sept. 1884, K. K. Sektionschef im Handelsmin. ꝛc. [Wien.]

2) † Otto, geb. Wien 22. Febr. 1835, † Kreuzlingen, Schweiz, 9. Mai 1855, K. K. Km. und Hofrat bei der Ldesreg. in Klagenfurt; verm. Klagenfurt 2. Juni 1874 mit — Klothilde Gfin von Orſini und Roſenberg, geb. Welzenegg 10. März 1850 (ſ. Goth. Hofkalender, II. Abt.; wiederverm. Malnitz 7. Nov. 1889 mit Albert Gfn von Wolkenstein, K. K. Statth.-Rat a. D. [Ober-Mais bei Meran]).

Kinder: (1) Margarete, geb. Klagenfurt 15. April 1875, StiftsD. des K. K. Thereſianiſchen adeligen Damenſtifts am Prager Schloſſe.

(2) Karl, geb. Klagenfurt 14. Nov. 1882. [Meran.]

2. † Guſtav Ignaz, geb. Wien 27. Jan. 1806, † daſ. 15. Okt. 1873, K. u. K. GRat und Statth.; verm. Wien 18. Mai 1831 mit Anna Freiin von Böck und Greiſſau, geb. Prag 21. Febr. 1806, † Wien 7. Juli 1871.

Söhne: 1) † Rudolf, geb. Linz 30. Dez. 1836, † Laibach 17. Juli 1897, K. u. K. Hofrat a. D.; verm. Laibach 1. Mai 1867 mit — Magdalene Freiin von Schmidburg, geb. Rupertshof, Krain, 30. Sept. 1841. [Laibach.]

Söhne: (1) Rudolf Maria Magdalena Ignaz, geb. Tſchernembl, Krain, 14. April 1868, K. K. Min.-Sekr. im Eiſenbahnmin. und Lt. i. d. E. des Ldw.-Ul.-Rgts Nr. 5; verm. Roſegg 18. Sept. 1898 mit — Luiſe von Lindheim, geb. Wien 5. April 1879. [Wien.]

Töchter: a. Clariſſa Maria Magdalena Aloyſia Anna Clementina, geb. Wien 20. Okt. 1899.

b. Luiſe Maria Magdalena Clariſſa, geb. Hütteldorf 11. Juli 1901.

c. Maria Magdalena Luiſe Clariſſa, geb. Mauer bei Wien 16. Aug. 1902.

(2) Viktor Guſtav Maria Magdalena, geb. Laibach 28. März 1869, K. K. Min.-VSekr. im Handelsmin. [Wien.]

(3) Heinrich Rudolf Maria Magdalena, geb. Laibach 30. Jan. 1876, K. u. K. OLt. der Reſ. des Ul.-Rgts Nr. 8; verm. Wien 28. April 1904 mit — Maximiliana Gfin zu Hardegg, geb. Wien 31. Juli 1885. [Schloß Altenbuch bei Pilnikau, Böhmen.]

2) † Karl, geb. Linz 18. Okt. 1838, † Vorder-Brühl 10. Juli 1897, Dr. jur., K. u. K. GRat und OLdesger.-Präſ. ꝛc.; verm. Wien 10. Juni 1882 mit — Franziska Gfin Mittrowsky von Mittrowitz, geb. Prag 10. Nov. 1846 (wiederverm. Wien 5. Juni 1900 mit Lothar Pr. von Metternich-Winneburg, K. u. K. Km. und Statth.-VPräſ. a. D. [Wien]).

Sohn: † Rupert-Anton Karl Ignaz Joseph Felix Maria Nikolaus, geb. Salzburg 19. April 1883, † Wizomëřitz 22. Okt. 1903.

3) † Ignaz (Igo), geb. Salzburg 16. April 1846, † daſ. 10. Mai 1896; verm. Szemeréd 1. Mai 1868 mit — Pauline Gfin von Wilczek, geb. Felső-Szemeréd 29. Mai 1847. [Szemeréd bei Ipolyság, Ungarn.]

II. Linie (des Michael Wenzel).

† Michael Wenzel Graf Chorinsky, Freiherr von Ledske, geb. . . 24. Okt. 1793, † . . 27. Sept. 1863 (Sohn des Stifters), Herr auf Skaliczka; verm. I) . . 1. März 1818 mit Aloysia Gfin von Heussenstamm, geb. . . 26. Jan. 1798, † . . 5. Juni 1834; II) . . 15. Febr. 1836 mit Anna Titl, geb. . . 6. Aug. 1820, † . . 2. Nov. 1889.

Kinder: a) 1r Ehe: 1. Maria, geb. . . 12. Febr. 1832, K. K. StiftsD. in Innsbruck.

— b) 2r Ehe: 2. Mathilde, geb. . . 22. Febr. 1841; verm. . . 24. April 1879 mit Anton Schrötter Edlem von Julienheim, † Brünn 24. Aug. 1900, K. u. K. Oberstlt. i. R. [Brünn.]

3. Maximilian Joseph Heinrich, geb. . . 2. Sept. 1845, Beſ. (in Gemeinſchaft mit ſeinem Bruder Ignaz) der Ziegelgewerkſchaft in Skaliczka, Kr. Olmütz. [Skaliczka bei Hohenſtadt.]

4. Ignaz, geb. . . 16. Jan. 1849, Mitbeſ. der Ziegelgewerkſchaft in Skaliczka; verm. Altſtadt, Mähren, 25. Okt. 1886 mit — Fanny Werner, geb. . . 20. Okt. 1865. [Olmütz.]

Kinder: 1) Friederike, geb. . . 20. Aug. 1887.
2) Maria, geb. . . 29. Nov. 1893.
3) Leopold Maria Kleophas Heinrich, geb. . . 9. April 1900.

5. Anna, geb. . . 6. Juni 1863; verm. I) . . 13. Jan. 1883 mit Leopold Pinkawa, † . . 27. Juni 1884, K. K. Kommiſſ.; II) . . 26. Juli 1886 mit Karl Werner, Rechnungsbeamtem in Jägerndorf.

Chotek.

Katholiſch. — Öſterreich (Böhmen) und Ungarn. — Böhmiſcher Uradel; böhm. Frhr. 1702; böhm. Gf. d. d. Larenburg 13. Mai 1723; Reichsgf. d. d. Frankfurt a. M. 4. Okt. 1745; Inkolat in Krain 2. April 1750; Oberſt-Erbldtürhüter in Öſterreich ob der Enns 16. Jan. 1755; Magnat von Ungarn 31. Okt. 1760; oberöſterr. alter Herrenſtand 15. Juni 1762; Oberſt-Erbldtürhüter von Öſterreich unter der Enns 19. Nov. 1765; erbl. Mitgl. des Herrenh. des öſterr. Reichsrats 20. Sept. 1879. — Beſitz: Das Fideikommiß Jeniowes mit Weltrus (zuſ. 2060 ha; ſeit 1698 im Beſ. der Fam.; ſeit 1770 Fideikommiß), Böhmen.

† Johann Nepomuk Rudolf Graf Chotek von Chotkowa und Wognin, geb. Wien 17. Mai 1749, † daſ. 26. Aug. 1824, Fkherr, K. K. Km., GRat und Hofkammerpräſ. ꝛc.; verm. . . 15. Mai 1772 mit Maria Sidonia Gfin von Clary und Aldringen, geb. Prag 10. Nov. 1748, † Wien 16. Febr. 1824.

Söhne: 1. † Johann Nepomuk Joſeph, geb. Wien 24. Febr. 1773, † daſ. 8. April 1824; verm. . . 12. Okt. 1799 mit Maria Iſabella Gfin von Rottenhan, geb. . . 6. Juli 1774, † . . 14. Dez. 1817.

Sohn: † Heinrich, geb. Prag 26. Mai 1802, † daſ. 24. Dez. 1864, Fkherr, Herr auf Neuhof und Bělohschitz, Oberſt-Erbldtürhüter, K. K. Km.; verm. Prag 12. Juli 1831 mit Karoline Gfin und Edler Herrin von und zu Eltz, geb. Madrid 12. Juli 1810, † Prag 23. Aug. 1862, K. K. PD.

Kinder: (1) † Rudolf Karl, geb. Prag 28. Juni 1832, † Gáad 1. Okt. 1894, Fkherr und erbl. Mitgl. des Herrenh. des öſterr. Reichsrats, Herr auf Neuhof und Bělohschitz, Oberſt-Erbldtürhüter, K. u. K. Km.; verm. I) Prag 26. Okt.

1858 mit Marie Gfin von Auersperg, geb. . . 13. Juni 1837, † Prag 1. Febr. 1888; II) Budapeſt 30. April 1894 mit — Klaudine Freiin von Gudenus, geb. Gáad 25. April 1871 (wiederverm. Wien 17. Sept. 1901 mit Dr. jur. Emil Edlem von Rajakovicz, K. K. Konz.-Prakt. in Cilli und Lt. der Reſ. des Huſ.-Rgts Nr. 8).

(2) Emmerich Carl Bor. Heinrich Johann Nep. David, geb. Prag 30. Dez. 1833, Fkherr und erbl. Mitgl. des Herrenh. des öſterr. Reichsrats, Herr auf Neuhof (ſeit 1764 im Beſ. der Fam.) mit Hlizow (ſeit 1791) und Bělošchitz (ſeit 1625), Böhmen, Oberſt-Erbldtürhüter in Öſterreich ob und unter der Enns, K. u. K. Km; verm. Trient 15. Jan. 1869 mit Giulia Gfin von Thun und Hohenſtein a. d. H. Caſtel Fondo, geb. Trient 21. März 1848, † daſ. 12. März 1889, StkrD. [Weltrus und Prag.]

(3) Ferdinand Tadaeus Carl Bor. Heinrich Joh. Nep., geb. Weltrus 25. Juli 1838, Mitbeſ. von Wolſchow, Böhmen, K. u. K. Km.; verm. Prag 25. Mai 1869 mit — Joſephine Gfin von Swérts-Sporck, geb. Reichenberg 10. Dez. 1848, StkrD. [Wolſchow bei Schüttenhofen]

(4) Ernſt Anton Carl Bor. Heinrich Joh. Nep. Nicephorus, geb. Prag 13. März 1844, K. u. K. Km., GRat und Gen.-Major a. D., EKr des ſouv. Malt.-RrO. [Wien.]

(5) Karoline Iſabelle, geb. Kačina 4. Okt. 1846, K. u. K. PD. und StkrD.; verm. Kačina 5. Okt. 1867 mit Emanuel Gfn von Thun und Hohenſtein, † Venedig 30. Jan. 1888, Herrn der Gfſchaft Caſtel Fondo, Südtirol. [Graz.]

2. † Karl, geb. Wien 23. Juli 1783, † daſ. 28. Dez. 1868, Herr auf Zahorzan, Groß-Prieſen und Ciwitz, K. u. K. Km. und GRat, Rr des O. v. GVließ; verm. . . 15. Juli 1817 mit Marie Gfin Berchtold, geb. Wien 29. Jan. 1795, † daſ. 18. Febr. 1878, K. u. K. PD. und StkrD.

Söhne: 1) † Anton, geb. . . 27. März 1822, † Groß-Prieſen 1. Juni 1883, Herr auf Zahorzan und Groß-Prieſen, K. u. K. Km.; verm. . . 15. Juli 1851 mit — Olga Friederike Leontine von Moltke, geb. Karlsruhe i. B. 24. Mai 1832 (kath. ſeit 23. Mai 1852), K. u. K. PD. und StkrD., ED. des Kgl. bayer. Thereſien-O. [Groß-Prieſen.]

Kinder: (1) Karl Maria Paul Anton Bohuslaw, geb. . . 29. Aug. 1853, Herr auf Groß-Prieſen, Böhmen, K. u. K. Km. und Leg.-Sekr. a. D., EKr des ſouv. Malt.-RrO.; verm. Prag 14. Okt. 1885 mit — Ada Przſſin zu Hohenlohe-Langenburg, geb. Prag 3. Nov. 1864, StkrD. [Groß-Prieſen.]

Kinder: a. Karl Maria Ladislaus Anton Johann Joſeph Paſchalis, geb. . . 10. April 1887.

b. Antoinette Marie, geb. . . 19. Sept. 1888.

c. Ada Marie Gabriele, geb. . . 8. Aug. 1890.

(2) Marie Sophie Olga Karoline Antonie, geb. Groß-Prieſen 24. Aug. 1855, StkrD.; verm. Prag 15. Febr. 1885 mit Heinrich Gfn von Noſtitz-Rieneck, † Graz 21. Aug. 1895, K. u. K. Km. und OLt. a. D. [. . .]

(3) Olga Sophie Marie Natalie Antonie, geb. Groß-Prieſen 27. Juli 1860, Barmh. Schweſter der Kongregation vom heil. Carl Borromaeus in Prag.

2) † Bohuslaw, geb. Prag 4. Juli 1829, † Görlitz 11. Okt. 1896, Herr auf Ciwitz, K. u. K. Km., GRat und Oberſtſtabelm.; verm. Adlerkoſteletz 30. Okt. 1859 mit Wilhelmine Gfin Kinsky zu Wchinitz und Tettau, geb. Adlerkoſteletz 19. Juli 1838, † Groß-Prieſen 5. März 1886, K. u. K. PD. und StkrD., ED. des ſouv. Malt.-RrO.

Kinder: (1) Wolfgang Karl Wilhelm Bohuslaw Joſeph, geb. Berlin 15. Aug. 1860, Herr auf Ciwitz, Böhmen, K. u. K. Km., Ldesreg.-Rat in Troppau und OLt. i. d. E. des Ldw.-Ul.-Rgts Nr. 4; verm. Wien 24. Nov.

Digitized by Google

1896 mit — Anna Elisabeth von Künell auf Nedamow, geb. Lienz, Tirol, 12. April 1871.

(2) Sidonie (Zdenka) Marie, geb. Berlin 10. Dez. 1861, StkrD. [Wien.]

(3) Marie Pia, geb. Berlin 11. Juli 1863, StkrD.; verm. Prag 6. Juli 1887 mit Dr. jur. Jaroslaw Gfn von Thun und Hohenstein, Herrn auf Kwassitz und Markowitz, K. u. K. Km. [Schloß Kwassitz, Mähren, und Prag.]

(4) Karoline Maria Olga Elisabeth, geb. Berlin 19. Nov. 1865, StkrD.; verm. Prag 2. Okt. 1886 mit Leopold Gfn von Nostitz-Rieneck, K. u. K. Km. [Schloß Perglas, Böhmen.]

(5) Sophie Maria Josephine Albina Fürstin von Hohenberg [österr. Erhebung in den erbl. Fstnstand unter dem Namen „von Hohenberg" d. d. Ischl 1. Juli 1900; **s. Goth. Hofkalender, III. Abt.**], geb. Stuttgart 1. März 1868, StkrD.; morgan. verm. Reichstadt, Böhmen, 1. Juli 1900 mit Franz Ferdinand Kais. Pr. und Ehzg von Österreich-Este. [Wien.]

(6) Oktavia Maria Josephine Karolina, geb. Brüssel 5. Mai 1873; verm. Prag 1. Okt. 1898 mit Joachim Gfn und Herrn von Schönburg, Gfn und Herrn zu Glauchau und Waldenburg ꝛc. (s. Goth. Hofkalender, II. Abt.). [Glauchau und Wechselburg, Kgr. Sachsen.]

(7) Maria Antoinette (Antonie), geb. Adlerkosteletz 12. Mai 1874, StkrD.; verm. Groß-Priesen 27. Sept. 1893 mit Karl von Wuthenau (luth.), Kgl. sächs. Rittm. und Esk.-Chef im komb. Jägerdetachem. z. Pf. [Hilbersdorf-Chemnitz.]

(8) Maria Henriette Leopoldine, geb. Adlerkosteletz 9. Juli 1880, StiftsD. des K. K. Theresianischen adeligen Damenstifts am Prager Schlosse.

3. † Hermann, geb. . . 28. Sept. 1786, † . . 25. April 1822, K. K. Km. und Oberst, verm. . . 22. Jan. 1813 mit Henriette Gfin Brunsvick von Korompa, geb. . . 12. Okt. 1789, † . . 27. Jan. 1857, Herrin auf Jankau und Radmierzitz, StkrD.

Sohn: † Rudolf, geb. Mailand 12. Febr. 1822, † Futtak 3. Dez. 1903, K. u. K. Km., erbl. Mitgl. des ungar. OHauses; verm. Wien 28. Juni 1862 mit Marie Gfin von Khevenhüller-Metsch, geb. Kammerburg 17. Okt. 1838, † Wien 31. Okt. 1892, K. u. K. PD. und StkrD.

Kinder: (1) Henriette Hermine Rudolfine Ferdinandine Marie Antonie Anna, geb. Korompa 24. Nov. 1863, ED. des K. K. adeligen Damenstifts „Maria Schul" in Brünn. [Wien.]

(2) Gabriele Edmundine Antonie Marie, geb. Korompa 11. März 1868, StkrD.; verm. Korompa 15. April 1896 mit Franz Gfn Schönborn, K. u. K. Km. (s. Goth. Hofkalender, II. Abt.). [Wien.]

(3) Rudolf Otto Hermann Joseph Maria, geb. Korompa 17. April 1870, K. u. K. Km., erbl. Mitgl. des ungar. OHauses, EMr des souv. Malt.-RrD.; verm. Budapest 25. Sept. 1895 mit — Marie Gfin Rádayy von Ráda, geb. Iklad 2. März 1871, StkrD. [Futtak und Korompa.]

Christalnigg von und zu Gilitzstein.

Katholisch. — Österreich. — Wappenbrief d. d. Graz 6. Aug. 1589 (vom Ehzg Karl); rittermäßiger Reichsadel mit „von und zu Gilitzstein" und Wappenbesserung d. d. Prag 14. Jan. 1608; Lbmann von Kärnten 1651; Reichsfrhr. 1708; Reichsgf. d. d. Wien 19. April 1721. — Besitz: Die Fideikommisse Eberstein, Kagenegg, Meiselberg, Gilitzstein, Mittertrüren und Waisenberg, Kärnten.

† Franz Dismas Karl Graf Christalnigg von und zu Gilitzstein, Freiherr auf der Hornburg, auf Eberstein und Waisenberg, geb. . . 24. Okt. 1767, † . . 11. Jan. 1849; verm. . . 4. Sept. 1786 mit Johanna Josepha Philippine Freiin von Rehbach zu Neuhaus, geb. . . 24. Juni 1768, † . . .

Digitized by Google

Söhne: 1. † Karl Theodor, geb. . . 16. April 1788, † Meiselberg 23. Jan. 1872, Fkherr, K. u. K. Km., ERr des souv. Malt.-RrO.; verm. . . 16. Okt. 1816 mit Pauline Gfin von Egger, geb. . . 4. Juni 1800, † . . 3. April 1869, StkrD.

Kinder: 1) † Alfred Christian Joseph, geb. . 16. Febr. 1820, † . . 3. März 1881, Fkherr; verm Eggenberg, Steierm., 6. Okt. 1857 mit — Ordalie Gfin Christalnigg, geb. . . 20. Jan. 1829 (s. unten). [St. Donat, Kärnten.]

2) Hermine, geb. Klagenfurt 5. Mai 1823, StkrD.; verm. . . 19. Okt. 1845 mit Georg Gfn Jellačić de Buzim, † Novi Dvori 20. Juli 1901, K. u. K. Km. und FML. a. D. [Novi Dvori, Kroatien.]

3) † Adalbert Emil, geb. . . 22. April 1837, † Klagenfurt 30. Mai 1904, Fkherr, K. u. K. Km. und FML. i. R.

2. † Alexander, geb. . . 24. Nov. 1799, † . . 27. Juni 1869, K. u. K. Km. und Hofsekr. bei der Hofkammer für Münz- und Bergwesen; verm. . . 24. Febr. 1827 mit Sophia Freiin Borsch von Borschod, geb. . . 5. Mai 1808, † Görz 24 Jan. 1892.

Kinder: 1) Ordalie Sophie, geb. . . 20. Jan. 1829; verm. Eggenberg 6. Okt. 1857 mit Alfred Gfn Christalnigg, † . . 3. März 1881 (s. oben). [St. Donat, Kärnten.]

2) † Oskar Alexander Friedrich, geb. . . 3. Juli 1831, † Goritschitzen 1. Jan. 1898, K. u. K. Major a. D.; verm. I) Wien 19. Mai 1860 mit Adelheid Gfin von Bellegarde, geb. . . 18. März 1832, † . . 24. Juni 1868; II) Wien 5. Juli 1869 mit deren Schwester — Henriette Gfin von Bellegarde, geb. . . 2. April 1831. [Klagenfurt.]

Kinder 1r Ehe: (1) Oskar Alexander Heinrich, geb. . . 10. Juli 1862, Fkherr, K. u. K. OLt. a. D.; verm. Graz 9. Sept. 1893 mit — Lucy Gfin von Bellegarde, geb. Klingenstein 24. Juni 1872. [Eberstein, Kärnten, und Liebenwald bei Görz.]

(2) Sophie Pauline Marie, geb. . . 10. Aug. 1867; verm. Baden bei Wien 2. Juni 1888 mit Otto Gfn von Huyn, K. u. K. Km. und Major im Drag.-Rgt Nr. 6. [Wels.]

3) Selma Sophie, geb. Penzing bei Wien 1. Sept. 1832, K. u. K. PD. und StkrD.; verm. Penzing 21. Juli 1856 mit Franz Coronini Gfn von Cronberg, † St. Peter 25. Aug. 1901, K. u. K. Km., GRat und Obersten a. D. ꝛc. [St. Peter bei Görz.]

4) Pia Klothilde, geb. Wien 20. Febr. 1834; verm. daſ. 3. Okt. 1855 mit Gustav Frhrn Dückher von Haslau, † Salzburg 3. März 1902, K. u. K. Km. und FML. i. R. [Salzburg.]

5) † Adolar, geb. Wien 24. Febr. 1836, † Meiningen 9. Juni 1890, K. u. K. Rittm. a. D.; verm. . . 24. Febr. 1873 mit — Katharina Marie Berg, geb. Budapest 29. Jan. 1840. [Meiningen.]

Sohn: Alexander Georg Adolar, geb. Graz 17. Dez. 1873, K. u. K. Hptm. im Inf.-Rgt Nr. 16. [Agram.]

6) Anatol, geb. Wien 11. April 1838, K. u. K. Rittm. a. D.; verm. Scodovacca 10. Mai 1879 mit — Mathilde Gfin Strassoldo, geb. Peuma bei Görz 25. Febr. 1850. [Scodovacca bei Görz.]

Söhne: (1) Alfred Maria, geb. Scodovacca 17. Aug. 1880, K. u. K. Lt. im Inf.-Rgt Nr. 7. [Klagenfurt.]

(2) Hugo Maria, geb. Scodovacca 30. Okt. 1881, K. u. K. Lt. im Drag. Rgt Nr. 4. [Marburg, Steierm.]

7) Gisela Eleonore, geb. Penzing 22. Sept. 1840; verm. Wien 6. Febr. 1864 mit Karl Gfn von Hardenberg (luth.), † Hardenberg 19. Sept. 1899, Fkherrn auf Hardenberg ꝛc., K. u. K. Km. und Major a. D. [Bückeburg.]

Clairon d'Haussonville.

Lutherisch und katholisch. — Preußen (Prov. Schlesien). — Stammen aus Lothringen. — Böhm. Inkolat im Herrenstande 7. April 1740. — S. Jahrg. 1861, S. 337; über die ältere Genealogie vgl. Jahrg. 1858, S. 321.

† Bernhard Graf Clairon d'Haussonville, geb. . . 14. Okt. 1796 (kath.), † Breslau 28. Nov. 1857, Kgl. preuß. Gen.-Major a. D.; verm. I) Sangerhausen 29. Sept. 1824 mit Sophie Kaiser, geb. . ., † . . Aug. 1825; II) . . 25. Nov. 1832 mit Ida von Wangenheim, geb. Gotha 15. Juni 1807 (luth.), † Eisleben 19. April 1838.

Söhne 2r Ehe (luth.): 1. † Arthur, geb. Eisleben 4. Aug. 1834, † Forsthaus Grunewald 21. Juni 1898, Kgl. preuß. Forstm. und Lt. a. D.; verm. Potsdam 25. Sept. 1868 mit — Therese Adloff, geb. . . 25. März 1846. [Potsdam.]

Kinder: 1) Max Hermann Bernhard Arthur, geb. Forsthaus Colpin 14. Okt. 1869, Kgl. preuß. Reg.-Assessor in Posen und Lt. der Res. des Jägerbat. Nr. 5.

2) Johanna Ida Therese Elsbeth, geb. Forsthaus Cunersdorf 9. Mai 1872; verm. Potsdam 15. März 1902 mit Hans von Freier, Kgl. preuß. Lt. der Res. des Ul.-Rgts Nr. 3. [Raduhn bei Schwedt a. d. O.]

3) Johanna Dorothee Luise Eva, geb. Forsthaus Cunersdorf 19. Nov. 1878.

2. † Maximilian, geb. Gotha 12. Dez. 1836, † Merseburg 28. Jan. 1899, Kgl. preuß. WGOReg.-Rat, Reg.-Präs. und Hptm. a. D., RRr des Joh.-O.; verm. Turawa 2. Juni 1864 mit Thusnelda (Ella) von Garnier, geb. Posen 30. Dez. 1843, † München 19. Febr. 1891 (s. den Artikel Garnier-Turawa im Jahrg. 1892 dieses Taschenbuchs).

Kinder: 1) Arthur Konstantin Bernhard Max, geb. Lublinitz 3. Febr. 1866, Kgl. preuß. Ldrat des Kr. Merseburg und OLt. der Res. des Hus.-Rgts Nr. 5, ERr des Joh.-O.; verm. Deutsch-Carstnitz 17. Juni 1896 mit — Editha Elsbeth Hedwig von Puttkamer, geb. Posen 12. Nov. 1873.

2) Konstantin Karl Hans Siegfried, geb. Kielbaschin 22. Dez. 1870, Kgl. preuß. OLt. der Ldw.-Kav.; verm. Turawa 19. Juni 1895 mit — Freda von Garnier, geb. Turawa 5. Juli 1873 (s. den Artikel Garnier-Turawa in diesem Taschenbuch). [Berlin.]

Kinder: (1) Anna-Barbara Ella Hedwig Adele Sophie Freda, geb. Lüben 10. Mai 1896.

(2) Ilse Freda Carola Mara, geb. Lüben 5. Aug. 1897.

(3) Bernhard Max Carl Constantin Arthur Hubertus, geb. Hannover 30. Jan. 1899.

(4) Gerd Eberhard, geb. Mariahalden 21. Aug. 1901.

3) Elisabeth Bernarda Fanny Eva Ella, geb. Kielbaschin 4. Juni 1878; verm. Cassel 22. April 1897 mit Dr. jur. Wilhelm von Schmeling, Kgl. preuß. Reg.-Assessor und komm. Ldrat in Iburg, Prov. Hannover.

Bruder.

† Karl, geb. . . 7. Febr. 1798 (kath.), † Dresden 6. Juni 1878, Kgl. preuß. Major a. D.; verm. Neiße 14. Okt. 1833 mit Wilhelmine Soffner, geb. . . 18. März 1815 (kath.), † Dresden 28. April 1896.

Kinder (kath.): 1. † Karl Bernhard Ferdinand Wilhelm, geb. Neiße 1. Okt. 1834, † (gefallen) bei Chevilly vor Paris 30. Sept. 1870, Kgl. preuß. Hptm. und Komp.-Chef im Gren.-Rgt Nr. 10; verm. Ober-Tworsemirke 10. Okt. 1859 mit Anna Grosser, geb. . . 12. Jan. 1838 (luth.), † Neu-Fietz, WPr., 19. Sept. 1894.

Kinder (luth.): 1) Karl Arthur Gustav Heinrich, geb. Breslau 29. Juli 1868, Kgl. preuß. Intendanturrat bei der Int. des X. AKorps und Hptm. der Res. des Gren.-Rgts Nr. 10; verm. Helsingör 10. Aug. 1897 mit — Martha Sophie Gradman, geb. Helsingör 17. Aug. 1868. [Hannover.]

Tochter: Ellinor Anna Bernarda, geb. Altona 23. Jan. 1899.

Digitized by Google

2) Helene Maria Luise Anna Thereſia, geb. Breslau 21. Juni 1870. [Oliva bei Danzig.]

2. Emma Luiſe Antonie Adolfine Wilhelmine, geb. Neiße 2. April 1836, ED. des Gräfl. Campaniniſchen Fräuleinſtifts in Barſchau, Schleſ. [Dresden.]

3. Oskar, geb. Neiße 30. Dez. 1837, Kgl. preuß. Reg.-Referendar a. D. [Misdroy.]

4. Guſtav Ferdinand Eduard Wilhelm, geb. Neiße 25. Mai 1840, Kgl. preuß. Oberſtlt. z. D.; verm. Brieg 23. Sept. 1874 mit — Hedwig von Kehler, geb. Glatz 9. Okt. 1852 (kath.). [Breslau.]

Clam

(a. d. H. der Perger von Höhenberg und Clam).

Katholiſch. — Öſterreich (OÖſterreich und Böhmen). — Verleihung des Prädikats „Edle Herren von Clam“ d. d. Regensburg 11. Aug. 1636; Reichsfrhr. mit den Prädikaten „Herren von Hechenberg und Sarentau“ d. d. . . 22. Nov. 1655; oberöſterr. Herrenſtand 25. April 1656; erbländ.-öſterr. Gf. d. d. Wien 11. Nov. 1759 (von der Kaiſerin Maria Thereſia). — Stammreihe im Jahrg. 1895, S. 213.

I. Clam-Martinic.

Stifter: Gf Ferdinand Joſeph Joh. Joachim, geb. 1700, † . . . — Erbländ.-öſterr. Namen- und Wappenvereinigung mit Martinitz d. d. Wien 2. Nov. 1792; böhm. Inkolat 16. Febr. 1793.

† Karl Johann Nepomuk Gabriel Graf und Herr von und zu Clam-Martinic, Freiherr von Höhenberg, geb. . . 23. Mai 1792, † . . 29. Jan. 1840; verm. . . 14. Juni 1821 mit Selina Lady Mead, geb. . . 2. Mai 1792, † Ertiſchowitz, Böhmen, 29. Aug. 1872, StkrD.

Kinder: 1. Maria Chriſtiane Eleonore Aloyſia, geb. St. Georgen, Ungarn, 24. Juli 1827; verm. . . 30. Juni 1849 mit Hugo Gfn von Noſtiz-Rieneck, † . . 24. Jan. 1884, Herrn auf Hrzebecznik. [Prag.]

2. † Richard Maria Karl Joſeph Gregor, geb. . . 12. März 1832, † Smečna 15. Nov. 1891, Herr auf Clam, Arbing, Außernſtein, Smečna, Schlan, Ertiſchowitz und Lasko, K. u. K. Km., GRat und Oberſt a. D., Rr des O. v. GVließ; verm. Laxenburg 8. Juli 1860 mit — Luiſa Gfin von Bombelles, geb. Schönbrunn bei Wien 29. Juli 1836, Herrin auf Kamena, Böhmen, K. u. K. PD. und StkrD. [Smečna und Ertiſchowitz.]

Kinder: 1) Margarete, geb. . . 22. Dez. 1861, StiftsD. des K. K. adeligen Damenſtifts auf dem Hradſchin in Prag.

2) Heinrich Karl Maria, geb. Wien 1. Jan. 1863, Herr auf Clam, Arbing und Außernſtein, OÖſterr., Smečna und Schlan, Böhmen, K. u. K. Km. und OLt. im Ldw.-Ul.-Rgt Nr. 2, Mitgl. des Herrenh. des öſterr. Reichsrats auf Lebenszeit; verm. Wien 19. Jan. 1895 mit — Anna Gfin von Abensperg und Traun, geb. Petronell 12. Nov. 1875. [. . .]

3) Gottfried Markus, geb. . . 30. Juli 1864, K. u. K. Km. und Rittm. im Ul.-Rgt Nr. 1; verm. Wien 26. Mai 1894 mit — Sophie Gfin von Stockau, geb. . . 2. Juni 1874. [Czortków.]

Kinder: (1) Aloyſia, geb. Ertiſchowitz 26. April 1895.
(2) Franziska de Paula, geb. Eßlingen, NÖſterr., 30. Juli 1897.
(3) Margarete, geb. Krakau 16. Sept. 1899.
(4) Heinrich Richard Gottfried Antonius, geb. Mariathal bei Preßburg 27. Aug. 1902.

4) Maria Selina, geb. Ertiſchowitz 5. Juni 1871; verm. Smečna 9. Sept. 1895 mit Ernſt Frhrn von Lederer-Trattnern, Herrn auf Slavičin, Mähren. [Slavičin.]

II. Clam-Gallas.

Stifter: Gf Johann Christoph, geb. 1702, † 1778, Bruder des Stifters der I. Linie. — Böhm. Inkolat 1757; erbländ.-österr. Namen- und Wappenvereinigung mit denen der Gfn „Gallas zum Schloß Campo und Freyenthurn" d. d. Wien 29. Aug. 1768.

† Eduard Graf von Clam-Gallas zum Schloß Campo und Freyenthurn, geb. Prag 14. März 1805, † Wien 17. März 1891, Herr auf Friedland ꝛc., K. u. K. Km., GRat und Gen. der Kav. a. D., Rr des O. v. GVließ; verm. . . 28. April 1850 mit Klothilde Gfin von Dietrichstein, geb. . . 26. Juni 1828, † Frauenthal 31. Okt. 1899, Herrin der Fstl. Dietrichsteinschen Hschaften Saar und Neu-Wessely, Mähren, sowie Polna und Wognowmiestez, Böhmen, Herrin auf Frauenthal und Thermeshöfen bei Deutschbrod, Böhmen, K. u. K. PD. und StkrD., ED. des souv. Malt.-RrO.

Kinder: 1. Eduardine, geb. . . 3. Nov. 1851, K. u. K. PD., StkrD. und ED. des souv. Malt.-RrO.; verm. Wien 17. Juni 1871 mit Karl Fstn von Khevenhüller-Metsch. [Schloß Kammerburg.]

2. Franz, geb. Reichenberg 26. Juli 1854, Herr auf Friedland, Reichenberg, Grafenstein und Lamberg, Böhmen, K. u. K. Km., GRat und OLt. a. D., Mitgl. des Herrenh. des österr. Reichsrats auf Lebenszeit; verm. Wien 20. April 1882 mit — Marie Gfin Hoyos, geb. Horn 12. Aug. 1858, K. u. K. PD. und StkrD. [Wien.]

Töchter: 1) Christiane, geb. Grafenstein 5. Sept. 1886.
2) Eleonore, geb. Friedland 4. Nov. 1887.
3) Eduardine, geb. Wien 25. Jan. 1889.
4) Gabriele, geb. Wien 29. Okt. 1890.
5) Marie, geb. Wien 15. Mai 1893.
6) Klothilde, geb. Wien 1. Jan. 1898.
7) Sophie, geb. Horn 9. Juni 1900.

3. Klothilde Wilhelmine Marie, geb. Reichenberg 5. Sept. 1859, K. u. K. PD und StkrD.; verm. Wien 10. Jan. 1880 mit Koloman Gfn Festetics von Tolna, K. u. K. Km. [Gyöngyös, Ungarn, und Wien.]

Clary und Aldringen.

(S. Goth. Hofkalender, III. Abteilung.)

Clervaux, s. Lannoy.

Colloredo.

Katholisch. — Österreich und Italien. — S. Jahrg. 1862, S. 168; vgl. auch den Artikel Mels-Colloredo in diesem Taschenbuch.

I. Bernhardische Linie.

1. Ast: zu Colloredo.

Österr. Bestätigung des Gfnstandes d. d. Mailand 19. Febr. (Diplom d. d. Wien 6. Juni 1857 (für Peter von Colloredo aus Udine).

2. Ast: zu Muscletto und Udine.

(S. Jahrg. 1896, S. 232; neuere Nachrichten über den Personalbestand der beiden Äste fehlen.)

II. Weikhardische Linie.

1. Ast: Colloredo-Mannsfeld.

Böhm. Gf. d. d. . . 14. Jan. 1711; Reichsgf. mit Wappenbesserung d. d. Wien 11. Dez. 1724.

(S. Goth. Hofkalender, II. Abteilung.)

2. Ast: in Friaul.

Marchese di Santa Sofia e Recanati (in der Primogenitur) d. d. Toskana 30. Sept. 1615; österr. Bestätigung 21. Juni (Diplom d. d. Wien 25. Juni) 1830. — Näheres über die Abstammung s. Jahrg. 1863, S. 173.

(S. Jahrg. 1896, S. 233; neuere Nachrichten über den Personalbestand fehlen.)

Colonna-Walewski.

Katholisch. — Preußen (Prov. Schlesien). — Polnischer Uradel; poln. Gf. d. d. St. Petersburg 1./13. Jan. 1833 (Diplom d. d. . . 21. April/2. Mai 1838). — S. Jahrg. 1874, S. 936.

† Conrad Graf Colonna-Walewski, geb. Jedlno 21. Nov. 1813, † Krakau 29. April 1896, Kais. russ. Khr, WStaatsrat und Adelsmarschall; verm. Warschau 9. April 1839 mit Luise Gfin Potocka, geb. Warschau 7. Juni 1815, † das. 8. Aug. 1844.

Kinder: 1. † Stanislaus Alexander Blasius, geb. Warschau 3. Febr. 1840, † Grüben 22. März 1896, Herr auf Grüben (573 ha), Kr. Falkenberg, Preuß.-Schles., ERr des souv. Malt.-RrO. [preuß. Genehmigung zur Führung des ausländischen Gfstandes d. d. Berlin 31. März 1872]; verm. Berlin 11. Juni 1864 mit — Marie Gfin Alexandrowicz, geb. Warschau 16. Febr. 1844. [. . .]

Kinder: 1) Apollonia Constantia Maria, geb. Dresden 2. April 1865; verm. Breslau 28. Juni 1893 mit Dr. jur. Stanislaus Ritter von Laryšz-Niedzielski, Herrn auf Kokotów und Śledziejowice. [Śledziejowice.]

2) Luise Marie Constantia Dominika, geb. Konstantinów 4. Aug. 1866. [Breslau.]

3) Conrad Alexander Stanislaus, geb. Klein-Deuschen 21. Okt. 1867, Kgl. preuß. Lt. a. D. [. . .]

2. Marie, geb. Warschau 2. Febr. 1841; verm. das. 20. Febr. 1859 mit Joseph Gfn Wielopolski, † Krakau 24. April 1901. [Krakau.]

Consolati von und zu Heiligenbrunn und Bauhof.

Katholisch. — Österreich (Tirol). — Reichsadel d. d. Prag 4. Okt. 1603; Fstbischöfl. trident. Adel 10. Dez. 1745; Reichsgf. und bayer. Gf. mit den Prädikaten „von und zu Heiligenbrunn und Bauhof" d. d. . . 3. Aug. 1790 (vom Kurfstn Karl Theodor von Pfalzbayern, als Reichsvikar); Fstbischöfl. trident. Gf. 10. Sept. 1790; österr. Gf. d. d. Ischl 31. Juli 1837 (Diplom d. d. Wien 19. Febr. 1838). — S. Jahrg. 1873, S. 173.

† Vincenz Philipp Peter Graf Consolati von und zu Heiligenbrunn und Bauhof, geb. Trient 19. Okt. 1803, † Wien 16. Dez. 1863; verm. Trient 23. Jan. 1827 mit Marianna Freiin Buffa von Lilienberg ꝛc., geb. . . 15. Mai 1805, † Trient 22. Jan. 1876.

Söhne: 1. † Ferdinand Philipp, geb. Trient 7. Jan. 1833, † das. 3. Mai 187[illegible]

Digitized by Google

Dr. jur., Bürgerm. von Trient; verm. Trient 30. Juni 1856 mit — Bianka Gfin von Thun und Hohenstein, geb. Trient 19. Febr. 1835. [Trient.]

Kinder: 1) Philipp Vincenz Maria, geb. Venedig 22. April 1857, K. u. K. Km. und n. a. Hptm. im Ldesschützenrgt Trient Nr. 3; verm. Nogaredo bei Trient 21. Juni 1886 mit — Luisa Gfin zu Lodron-Laterano, geb. Trient 23. März 1866. [Fontana Santa bei Trient.]

Kinder: (1) Maria Annunziata Bianka Karoline Antonie, geb. Trient 13. Dez. 1887.

(2) Bianka Maria Karolina, geb. Trient 16. Jan. 1890.

(3) Ferdinand Maria Guidobald Vincenz, geb. Fontana Santa bei Trient 31. Aug. 1893.

(4) Antonia Maria Bianka Karolina, geb. Trient 20. März 1898.

2) Maria Anna Thekla Antonia Luigia, geb. Venedig 13. Juni 1858, StkrD.; verm. Castel Seregnano 3. Okt. 1888 mit Sigismund Gfn von Thun und Hohenstein, K. u. K. Km. [Povo bei Trient.]

3) Guidobald Maria, geb. Trient 19. Febr. 1870, K. u. K. Km., Bez.-Kommissär in Bregenz und Lt. der Ref. des Drag.-Rgts Nr. 14; verm. Prag 15. April 1899 mit — Marie Hedwig Gfin von Orsini und Rosenberg, geb. Wien 19. Jan. 1877, StkrD. (s. Goth. Hofkalender, II. Abt.: Rosenberg).

Kinder: (1) Ferdinand Franz di Paula Maria Peter Guidobald Anton Leo, geb. Bregenz 10. April 1900.

(2) Felix Maria Ferdinand Joseph Salvator Gebhard Guidobald, geb. Bregenz 6. Aug. 1901.

(3) Maria Immakulata Gabrielle Hedwig Bianka Franziska Antonia, geb. Bregenz 10. Juni 1903.

2. Peter Maria, geb. Trient 29. Juni 1845, Herr auf Seregnano, K. u. K. Km. und Bez.-Hptm. a. D., vorm. Kammervorsteher weil. J. K. u. K. H. der Frau Ghzgin Maria Antonia von Toskana; verm. Bozen 2. Juni 1880 mit — Marie Gfin von Toggenburg, geb. Venedig 15. Juli 1854, StkrD. [Castel Seregnano und Trient.]

Kinder: 1) Maria Immakulata Concetta, geb. Trient 1. Juli 1881.

2) Antonio Vincenz Georg Otto Maria, geb. Seregnano 4. Aug. 1882, K. u. K. Lt. im Ul.-Rgt Nr. 11. [Pardubitz.]

3) Joseph Vincenzo Maria Georg Friedrich Sigismund, geb. Riva 5. Mai 1890.

Coreth zu Coredo und Starkenberg.

Katholisch. — Österreich (Tirol und Steiermark) und Nordamerika (Texas). — Erbländ.-österr. Gf. d. d. Wien 26. April 1772 (von der Kaiserin Maria Theresia für die Brüder Franz Anton und Johann Baptist). — Vgl. auch den Artikel Coreth im Taschenbuch der Freiherrl. Häuser.

† Joseph Graf von Coreth zu Coredo, Frei- und Edler Herr zu Starkenberg, geb. . . 1744, † . . 4. Dez. 1793, K. K. Km. und OHofmarschall; verm. . . 22. Mai 1769 mit Maria Leopoldine Gfin und Herrin zu Brandis, geb. . . 12. Febr. 1744, † . . .

Söhne: 1. † Franz Joseph, geb. . . 1770, † . . 2. Dez. 1805, K. K. Km., Rittm. und Garde der Ersten Arcierenleibgarde; verm. . . 23. Jan. 1803 mit Antonia Johanna verw. von Uhrechtsberg, geb. Freiin von Dillon of Skreen und Prondstone, geb. . . 24. Aug. 1769, † . . 21. April 1835, StkrD. (wiederverm. . . mit ihrem Schwager Kaspar Gfn von Coreth, s. unten).

Sohn: † Ernest Ignaz Franz Seraph Kamill, geb. . . 2. Dez. 1803, † . ., Gutsbes. in Texas (seit 1846); verm. . . 7. März 1834 mit — Agnes Erler, geb. . . . [. . .]

Digitized by Google

Kinder: (1) Agnes Antonie, geb. . . 18. Sept. 1835; verm. . . 20. Sept. 1852 mit J. Otfried Frhrn von Meuſebach (luth), † Loyal Valley, Texas, 31. Mai 1897, Gutsbeſ. in Commancheſpring bei Neubrannfeld, Senator der Geſetzgebenden Verſammlung von Texas. [. . .]
(2) Franz, geb. . . 1846. [. . .]
(3) Marie Antonie, geb. . . 1848.
(4) Anna, geb. . . 1852.
(5) Ottilie, geb. . . 1858.

2. † Johann Baptiſt Franz, geb. . . 5. Juli 1773, † . . 1853, Gutsbeſ. in Salurn; verm. . . 18. April 1809 mit Karoline Gfin Arz von Arzio-Vaſegg, geb. . ., † . . 14. Dez. 1850.

Sohn: † Joſeph Auguſt, geb. . . 18. Juni 1810, † Trient 16. März 1892, Herr zu Coredo und Salurn; verm. Salurn 14. Okt. 1857 mit — Emilie Gfin Alberti von Poja, geb. Trient 20. Aug. 1827. [Riva.]

Sohn: Albert, geb. Salurn 23. Juli 1858, K. u. K. Km., Bez.-Hptm. in Riva und Lt. des Ldesſchützenbat. Nr. 9; verm. Trient 8. März 1893 mit — Bianka Gfin Ceſchi a Santa-Croce, geb. Trient 19. Nov. 1867, StkrD.

Sohn: Auguſt Aloys Emil Leopold, geb. Trient 11. Juni 1894.

3. † Kaſpar, geb. . . 4. April 1779, † . . 5. Jan. 1832, Herr auf Graſchnitz, Steierm., K. K. Km. und OLt.; verm. . . mit ſeiner Schwägerin Antonia verw. Gfin von Coreth, geb. Freiin von Dillon of Skreen und Prondſtone, geb. . . 24. Aug. 1769, † . . 21. April 1835 (ſ. oben).

Sohn: † Rudolf, geb. . . 30. Juli 1807, † . . 25. Mai 1860, K. K. Km.; verm. I) . . 20. Mai 1832 mit Katharina Freiin von Röthlein, geb. . . , † . . 9. März 1833; II) . . 16. Febr. 1836 mit Karoline Gfin von Wagensperg, geb. . . 13. Okt. 1810, † Graz 5. Febr. 1903, StkrD.

Kinder: a) 1r **Ehe:** (1) Joſepha Eliſabeth, geb. . . 27. Febr. 1833; verm. . . 1854 mit Albin Gfn Margheri-Comandona, † Wördl 23. Aug. 1899, Mitbeſ. von Altenburg und Wördl, Krain. [Wördl.]

— b) 2r **Ehe:** (2) † Karl Theodor, geb. . . 1. Jan. 1837, † Ginſelberg 23. Okt. 1894, K. u. K. Km., Gen.-Major und GKpt.-Lt. der Trabanten-Leibgarde; verm. Salzburg 7. Febr. 1874 mit — Anna Pankratieff, geb. . . 16. Okt. 1849. [. . .]

Kinder: a. Maria Thereſia Anna Karoline Joſephine, geb. Wien 10. Nov. 1874, StkrD.; verm. Wien 10. Nov. 1898 mit Ladislaus Gfn Batthyány, K. u K. Km. und Lt. a. D. [Köpcſény, Kom. Wieſelburg.]

b. Ferdinand Theophil Karl Rudolf Maria Joſeph, geb. Wien 23. März 1878, K. u. K. Lt. im Ul.-Rgt Nr. 3. [Gródek.]

c. Emmerich Nikolaus Hubert Rudolf Joſeph Maria, geb. Wien 3. Nov. 1881, K. u. K. Lt. der Reſ. des Ul.-Rgts Nr. 3. [. . .]

d. Ottilie Anna Maria Joſephine, geb. Wien 6. Febr. 1884.

e. Max Ernſt Joſeph Maria, geb. Wien 8. April 1887, K. u. K. Edelknabe.

(3) Ernſt, geb. . . 30. Juli 1838, K. u. K. Km. und Rittm. a. D.; verm. Graz 19. April 1870 mit — Gabriele Freiin von Schmidburg, geb. . . 25. Jan. 1844. [Graz].

Kinder: a. Hubert Rudolf Karl Joſeph, geb. Rainhof, Steierm., 2. Juli 1871. [. . .]

b. Maria Amalie Hedwig, geb. Salzburg 19. Febr. 1874; verm. Graz 12. April 1898 mit Joſeph de Villavicenco, K. K. Statth.-Sekr. in Graz.

c. Margareta Maria Eveline, geb. Pichlhof 16. Juli 1877; verm. Graz 15. Mai 1897 mit Rudolf Frhrn von Eichhoff, K. K. Bez.-Kommiſſär a. D. und Lt. im n. a. St. des Ldw.-Ul.-Rgts Nr. 4. [Meran.]

d. Eliſabeth Hemma Juliana Maria, geb. Pichlhof 14. Dez. 1879; verm.

Digitized by Google

Graz 21. Febr. 1903 mit Bela Gfn Somssich de Saárd, K. u. K. Km. [Babócsa.]

e. Irene Antonia Maria, geb. Pichlhof 21. Sept. 1881.

(4) † Moritz, geb. . . 26. Juli 1840, † . . 20. Okt. 1879, Herr auf Welsberg, Steierm., K. u. K. Km. und Rittm. a. D.; verm. Zscheppelin 31. Juli 1867 mit — Emma Gfin zu Stolberg-Stolberg, geb. Hannover 11. Nov. 1849, StkrD. und ED. des souv. Malt.-RrO. (s. Goth. Hofkalender, II. Abt.; wiederverm. Salzburg 18. Aug. 1885 mit Leopold Gfn Gondrecourt, † Salzburg 22. Mai 1888, K. u. K. Km. und FML. a. D. [Melk, NÖsterr.]).

Söhne: a. Rudolf Cajus Andreas Moritz, geb. . . 4. Mai 1868, K. u. K. Km. und OLt. der Res. des Ul.-Rgts Nr. 11, zuget. dem Hofstaate Sr. K. u. K. H. des Ehzgs Ludwig Viktor. [Wien.]

b. Botho Theobald Rudolf, geb. . . 20. Okt. 1871, K. u. K. Km. und Lt der berittenen Tiroler Ldesschützen; verm. Graz 18. Mai 1897 mit — Maria Gfin von und zu Aichelburg, geb. . . 29. Juni 1878. [Hochscharter, OÖsterr.]

Sohn: Botho, geb. . . 8. Aug. 1898.

(5) Antonia Josepha, geb. . . 8. Okt. 1841, StiftsD. des K. K. adeligen Damenstifts zu den „heiligen Engeln" in Prag.

Coronini von Cronberg.

Katholisch. — Österreich (Görz und Krain). — Adels- und Wappenbestätigung 19. April 1548 (für Johann Cyprian von Cronberg); Reichsritter d. d. Prag 19. März 1588; Landmann von Görz 27. Jan. 1604; Wappenbesserung d. d. Wien 24. März 1634; Frhr. d. d. Wien 18. Febr. 1656; Reichsgf. d. d. Wien 23. Okt. 1687 (für Ludwig Vincenz, Ludwig, Franz Anton und ihre Vettern Johann Baptist und Anton).

I. Linie: Cronberg.

Stifter: Gf Ludwig, geb. 8. Dez. 1642, † 1700. — Landmann von Krain 12. Mai 1685. — Oberst-Erbldmundschenk in Krain 1810. — Besitz: 1) Das Fideikommiß Cronberg im Görzischen (gestiftet 5. Juni 1727 von der Gfin Ursula Coronini, geb. Gfin Coronini); 2) das ehemals Gräfl. Dietrichsteinsche Fideikommiß Hollenburg, Finkenstein und Landskron, Kärnten.

† Michael Johann Coronini Graf von Cronberg, Freiherr von Dornberg, Prebacina und Gradiscutta, geb. Görz 31. Aug. 1793, † Paris 29. Mai 1876, Oberst-Erbldmundschenk ꝛc., K. u. K. Km.; verm. Hietzing-Wien 12. Okt. 1812 mit Sophie Gfin Fagan, geb. Paris 2. Mai 1792, † Görz 1. Mai 1857, StkrD.

Söhne: 1. † Christoph Ernst, geb. Paris 20. Jan. 1815, † Görz 18. März 1885, Oberst-Erbldmundschenk ꝛc., K. u. K. Km.; verm. . . 1839 mit Johanna Klose von Klosenau, geb. . . 1815, † Görz 13. Sept. 1878.

Sohn: Alfred Heinrich Ernst Richard Gustav, geb. Savenstein, Krain, 5. Aug. 1846, Fkherr auf Cronberg, Herr des im Jahre 1880 zu einem Geldfideikommiß umgewandelten Fideikommisses Graffemberg, Mitbes. des oben unter 2) gen. Fideikommisses, Oberst-Erbldmundschenk in Krain und der Windischen Mark, FBürger von Haidenschaft, Flitsch, Sv. Lucija, Kirchheim, Heiligen Kreuz, Reifenberg, Medana, Cernice, Soča und Trenta; verm. Görz 3. Jan. 1870 mit — Karoline Freiin Ritter von Záhony, geb. Triest 18. Nov. 1850, Herrin auf Prebacina im Görzischen. [Schloß Graffemberg in Görz.]

Kinder: (1) Karl Maria Ernst, geb. Görz 23. Okt. 1870, Herr auf Vogersko (Ungersbach) im Görzischen; verm. Wien 16. Febr. 1895 mit — Olga Gfin von Westphalen zu Fürstenberg, geb. Odenburg 19. Okt. 1869. [Schloß Cronberg.]

Digitized by Google

Kinder: a. Nikolette Maria Olga Thereſe Eduarda, geb. Graffemberg 11. Jan. 1896.
b. Franz Joſeph Alfred Wilhelm Karl, geb. Görz 12. Aug. 1899.
(2) Maria Carmen Mathilde Ludmilla, geb. Graffemberg 27. Dez. 1885.

2. Hieronymus Nikolaus Karl, geb. Paris 29. April 1818, Mitbeſ. des oben unter 2) gen. Fideikommiſſes, Dr. med., K. u. K. Km., GRat und vorm. Ldespräſ. des Hzgt. Salzburg, EBürger von Trient und Gaſtein. [Görz.]

II. Linie: Tolmein.

† Anton Coronini Graf von Cronberg, Freiherr von Prebacina und Gradiscutta, Erbhptm. zu Tolmein, geb. . . 16. Nov. 1806, † Gabrje 26. Febr. 1869, K. u. K. Km.; verm. Görz 25. Sept. 1837 mit Thereſe Gfin von Attems a. d. H. Petzenſtein, geb. . . 24. März 1813, † Görz 11. April 1875, StkrD.

Kinder: 1. Natalie Karoline Sigismunda, geb. Görz 28. Febr. 1839; verm. . 17. Okt. 1871 mit Heinrich Gfn Belrupt-Tiſſac. [Brünn.]

2. Pompeo, geb. . . 9. April 1841; verm. Brünn 9. April 1888 mit — Roſalie Gfin von Schönfeld, geb. Graz 23. März 1859. [Rabensburg.]
Kinder: 1) Maria Wilhelmine, geb. . . 20. Jan. 1889.
2) Iſabella, geb. . . 17. Mai 1893.
3) Rudolf Pompeo Carl Antonius, geb. . . 19. Okt. 1901.

3. Marie Karoline Franziska, geb. Görz 4. Okt. 1847, StiftsD. des K. K. adeligen Damenſtifts „Maria Schul" in Brünn. [Brünn.]

III. Linie: St. Peter.

„Frhr von Oelberg" laut Diplom d. d. Wien 18. Febr. 1656 (vom Kaiſer Ferdinand III.). — S. Jahrg. 1875, S. 175.

† Johann Baptiſt Coronini Graf von Cronberg, Freiherr von Oelberg, geb. Görz 13. Sept. 1761, † daſ. 18. Nov. 1847, K. K. Km.; verm. Görz 28. April 1791 mit Eleonore Aloyſia Gfin von Straſſoldo, geb. . . 19. Nov. 1764, † Görz 5. Dez. 1842.

Sohn: † Johann Baptiſt Alexius, geb. St. Peter 16. Nov. 1794, † daſ. 26. Juli 1880, K. u. K. Km., GRat und FZM. a. D., Rr des O. v. GVließ; verm. Modena 11. Febr. 1828 mit Marianna Conteſſa Teſta-Carcano-Marsciano, geb. Orvieto 28. Juli 1797, † Görz 16. Aug. 1855, PD. und StkrD.

Sohn: † Franz Karl Alexius, geb. Görz 18. Nov. 1833, † St. Peter 25. Aug. 1901, K. u. K. Km., GRat und Oberſt a. D., Konſervator der K. K. Zentralkommiſſion zur Erforſchung und Erhaltung der Kunſt- und hiſtoriſchen Denkmale; verm. Penzing bei Wien 21. Juli 1856 mit — Selma Gfin Chriſtalnigg von und zu Giliţſtein, geb. Penzing 1. Sept. 1832, K. u. K. PD. und StkrD. [St. Peter bei Görz.]

Kinder: (1) Rudolf Maria Johannes Alexius, geb. Hietzing bei Wien 24. Juni 1860, K. u. K. Km., Leg.-Rat bei der Botſchaft beim Päpſtl. Stuhl und Lt. im Ldw.-Ul.-Rgt Nr. 5; verm. Ober-Glogau 30. April 1898 mit — Marianna Gfin von Oppersdorff, geb. Florenz 11. April 1871, StkrD. [Rom].
Kinder: a. Alexius Maria Johannes Franz, geb. Rom 15. Febr. 1899.
b. Eliſabeth Marie Johanna Eleonore Sophie, geb. Rom 11. Juni 1900.
(2) Selma Maria Johanna Sophie, geb. Ofen 1. Aug. 1863.
(3) Albrecht Maria Franz Johannes, geb. Ofen 10. Aug. 1864, K. u. K. Km., Ger.-Sekr. beim Kreisger. in Görz und OLt. bei den Tiroler Ldesſchützen zu Pferd.

Bruder.

† Klemens, geb. Görz 6. Nov. 1773, † daſ. 18. Dez. 1841, Hzgl. moden. Km. und

Oberst; verm. Görz 15. März 1830 mit Klementine Freiin Degrazia von Podgosdam, geb. Görz 23. Dez. 1792, † das. 26. Febr. 1846.

Kinder: 1. † Franz Klemens, geb. Wien 31. Juli 1831, † Görz 15. Okt. 1886, K. u. K. Km. und Major a. D.; verm. Vöslau 7. Sept. 1875 mit — Luise Freiin von Pereira-Arnstein, geb. Wien 5. Mai 1848. [Görz.]

2. Marie Therese, geb. Görz 2. Juni 1833, StkrD.; verm. das. 9. Jan. 1854 mit Franz Frhrn von Rechbach auf Mederndorf, K. u. K. Km. und Hofrat a. D. [Fiume.]

Coudenhove.

Katholisch. — Bayern, Österreich und Ungarn. — Nordbrabantischer Uradel; Reichsgf. d. d. Frankfurt a. M. 13. Okt. 1790. — Stammreihe im Taschenbuch der Freiherrl. Häuser, Jahrg. 1903.

† Franz Karl Maria Ludwig Graf von Coudenhove, geb. Aachen 8. Jan. 1774, † .. 30. April 1838, Herr auf Schüttenitz, Böhmen [immatrikuliert im Kgr. Bayern bei der Gfnklasse 22. März 1816; böhm. Inkolat 16. Aug. 1834]; verm. .. 27. Juli 1802 mit Charlotte Freiin Wambold von Umstadt, geb. .., † .. 5. Jan. 1819.

Sohn: † Theophil, geb. .. 27. Juli 1803, † .. 25. April 1880, K. u. K. Km. und Oberst a. D.; verm. .. 18. Febr. 1844 mit Henriette Gfin von Auersperg, geb. Linz 27. Nov. 1820, † Wien 4. Okt. 1873, StkrD.

Kinder: 1) Marie, geb. Mailand 5. Aug. 1846, dritte Regentin des Hzgl. savoyischen Damenstifts in Wien, StkrD.

2) Mathilde, geb. Prag 3. Nov. 1850, im O. der Heimsuchung Mariä in Wien.

3) † Gérolf Edmund, geb. Prag 9. Sept. 1852, † Heidelberg 22. Dez. 1897, Bes. von Seehof, Elfershausen und Leutzendorf, K. u. K. Km.; verm. Wien 21. April 1884 mit — Gisela Gfin von Stadion-Warthausen und Thannhausen, geb. Graz 25. Juli 1860, Herrin auf Dukovan, Mähren, und Mitbes. von Lysiec, Galizien (s. Goth. Hofkalender, II. Abt.; wiederverm. Preßburg 26. April 1900 mit Hermann Frhrn von Waldegg, K. u. K. Rittm. in der Arcieren-Leibgarde).

Tochter: Marie-Christine, geb. Seehof 22. Febr. 1886.

4) Karl Maria, geb. Wien 8. Febr. 1855, Bes. von Seehof, Elfershausen und Leutzendorf, Bayern, K. u. K. Km., GRat und Statth. in Böhmen, EBürger von Marienbad; verm. Wien 14. Okt. 1886 mit — Marie Gfin von und zu Trauttmansdorff-Weinsberg, geb. Wien 28. Jan. 1862, K. u. K. PD. und StkrD. (s. Goth. Hofkalender, II. Abt.). [Prag.]

5) Max Julius Viktor Maria, geb. Wien 17. Dez. 1865, K. u. K. Km. und Statth.-Rat in Brünn; verm. Wien 21. Sept. 1889 mit — Maria Gfin Taaffe, geb. Salzburg 21. Sept. 1866.

Sohn: Eduard Franz Joseph Max Maria, geb. Wiener-Neustadt 2. Dez. 1890.

Bruder.

† Franz Ludwig, geb. .. 24. Jan. 1783, † .. 4. Dez. 1851, K. K. Km., GRat und FML., OHofm. Sr. K. u. K. H. des Ehzgs Ludwig; verm. .. 12. Aug. 1807 mit Katharina Jakobine Auguste von Löwenstern, geb. Dorpat 24. Jan. 1785, † Wien 24. Nov. 1860, K. u. K. PD. und StkrD.

Söhne: 1. † Paul Eduard, geb. .. 7. Aug. 1808, † .. 28. März 1864, Herr auf Murstetten, Steierm., K. K. Km. und Hofrat, ERr des souv. Malt.-RrO.; verm. Tischnowitz, Mähren, 18. Juni 1853 mit Alexandrine Freiin von Vittinghoff gen. Schell zu Schellenberg, geb. .. 1819, † Abbazia 14. Febr. 1890, StkrD. und ED. des Kgl. bayer. Theresien-O. [...]

Kinder: 1) Georg August, geb. .. 17. Okt. 1854. [...]

2) Ludovika Maria, geb. . . . 1. März 1859, StiftsD. des K. K. adeligen Damenstifts auf dem Hradschin in Prag. [. . .]
3) Maria Kunigunde, geb. . . . 24. Juli 1860, StiftsD. des Hzgl. savoyischen Damenstifts in Wien. [. . .]
4) Karl Paul Joseph (Posthumus), geb. Murstetten 21. Juli 1864, K. u. K. Km. und Hptm. im Inf.-Rgt Nr. 88, zuget. zur Dienstl. dem bosn.-herzegow. Inf.-Rgt Nr. 3, Rr des Deutschen O. [Budapest.]

2. † Karl Maria, geb. . . 3. Dez. 1814, † . . 28. Aug. 1868, K. u. K. Km., GRat und FML. z. D.; verm. . . 3. Aug. 1851 mit Leopoldine verw. Gfin Szécsen von Temerin, geb. Freiin von Honrichs zu Wolfswarffen, geb. . . 5. Jan. 1826, † Wien 14. März 1894, K. u. K. PD. und StkrD.

Kinder: 1) Josa Leopoldine Marie, geb. Papa, Ungarn, 6. Juli 1853; verm. Wien 7. Mai 1873 mit Joseph Gfn von Hahn, Fkherrn auf Neuhaus, Holstein, Kgl. preuß. Khrn und Schloßhptm. von Kiel. [Kiel.]
2) Auguste Josephine Leopoldine Marie, geb. Budapest 12. Febr. 1855; verm. Wien 12. Febr. 1872 mit Theodor Gfn Des Fours-Walderode, † Kketin 1. Mai 1894, Fkherrn auf Groß-Rohosetz ꝛc., K. u. K. Km. [Schloß Kketin bei Lettowitz.]
3) Franz Joseph Graf von Coudenhove-Honrichs [österr. Namensvereinigung mit A. E. vom 30. Mai 1902], geb. Kecskément 20. Sept. 1856, Herr auf Kunstadt (4500 ha), Mähren, K. u. K. Km.; verm. Wien 15. Jan. 1889 mit — Thekla Gfin von Coudenhove, geb. Ronsperg 31. Mai 1865 (s. unten). [Schloß Kunstadt.]
Tochter: Franziska Leopoldine Marie, geb. Drahotusch 7. Sept. 1892.
4) Kuno Joseph Maria, geb. . . 15. März 1858, K. u. K. Km. und Oberstlt. im Ldw.-Ul.-Rgt Nr. 5, ERr des souv. Malt.-RrO.; verm. Abbazia 16. April 1887 mit — Ernestine Gfin Breunner-Enkevoirth, geb. Grafenegg 17. Aug. 1861, StkrD. [Zseliz, Ungarn.]
5) Karl Joseph Maria, geb. . . 18. Juli 1859, Mitbes. von Erla, NÖsterr., K. u. K. Km. und OLt. a. D., EBürger von Erla; verm. Hagenau bei Braunau, OÖsterr., 12. Nov. 1883 mit — Paula Freiin von Handel, geb. Böslau 6. Aug. 1863, Mitbes. von Erla. [Schloß Erla bei St. Valentin.]
Sohn: Karl-Kuno Max Joseph Maria Ludwig, geb. . . 6. Jan. 1887.
6) Elisabeth Leopoldine Josepha Maria, geb. . . 20. Aug. 1860, StkrD., vorm. Kammervorsteherin J. K. u. K. H. der Ehzgin Elisabeth-Marie, als Schwester Franziska Chantal im Salesianerinnenkloster in Wien.

3. † Franz Karl, geb. . . 16. Febr. 1825, † Ottensheim 16. Juni 1893, Mitbes. von Ronsperg, K. u. K. Km.; verm. Paris 27. Juni 1857 mit Marie von Kalergi, geb. . . 16. Jan. 1840, † . . 11. März 1877, Mitbes. von Ronsperg, Herrin auf Muttersdorf, Böhmen, Zamuto und Agyagos, Ungarn.

Kinder: 1) Heinrich Johann Maria Graf von Coudenhove-Kalergi [österr. Namensvereinigung d. d. Budapest 22. Aug. 1903], geb. . . 12. Okt. 1859, Herr auf Ronsperg, Stockau und Muttersdorf, Böhmen, Zamuto, Agyagos, Mernik und Jesztreb, Ungarn, Dr. jur. et phil., K. u. K. Leg.-Sekr. a. D.; verm. . . 16. Dez. 1892 und kath. getraut Tokio 23. Juli 1894 mit — Mitsu Aoyama, geb. Tokio 7. Juli 1874, getauft (ehemals buddhist. Religion) 1. Juli 1895 auf den Namen Maria Thekla. [Ronsperg.]
Kinder: (1) Johann, geb. Tokio 15. Sept. 1893.
(2) Richard, geb. Tokio 16. Nov. 1894.
(3) Gerolf Joseph Benedikt Maria Valentin, geb. Ronsperg 18. Dez. 1896.
(4) Elisabeth Maria Anna, geb. Ronsperg 14. Dez. 1898.
(5) Olga Marietta Henriette, geb. Ronsperg 17. Aug. 1900.
(6) Friederike Maria Anna, geb. Ronsperg 2. Dez. 1901.
(7) Carl Heinrich Franz Maria, geb. Ronsperg 10. Juni 1903.
2) Johann Dominik Maria, geb. . . 7. Jan. 1863. [. . .]
3) Maria Thekla Walpurga Franziska, geb. Ronsperg 31. Mai 1865; verm.

Digitized by Google

Wien 15. Jan. 1889 mit Franz Gfn von Coudenhove-Honrichs, Herrn auf Kunstadt, K. u. K. Km. (s. oben). [Schloß Kunstadt, Mähren.]

4) Richard Joseph Franz Maria, geb. . . 8. Mai 1867, K. u. K. Olt. der Res. des Huf.-Rgts Nr. 3. [. . .]

5) Marietta Anna Sophie Viktorine, geb. . . 26. Okt. 1874, EStiftsD. des K. K. adeligen Damenstifts „Maria Schul" in Brünn. [. . .]

Courten.

Katholisch. — Bayern. — Stammen aus dem Kanton Wallis in der Schweiz. — Französ. comte im Juli 1769; immatrikuliert im Kgr. Bayern bei der Gfnklasse 10. März 1894. — Beschreibung des Wappens, geschichtl. Notiz und Stammreihe im Jahrg. 1895, S. 228.

Angelo Graf von Courten, geb. . . 10. Jan. 1848, Kunstmaler; verm. Tutzing 28. Jan. 1873 mit — Irene von Klenze, geb. München 6. Nov. 1850. [München.]

Kinder: 1. Carlo, geb. München 17. März 1875, Kgl. bayer. Kjkr und Lt. im Inf.-Leibrgt; verm. Boston, NAm., 28. Okt. 1903 mit — Rosamond Dove Blanchard, geb. Boston 16. April 1875. [München.]

2. Felix, geb. München 15. Mai 1877. [. . .]
3. Elisabeth, geb. München 13. Aug. 1880.
4. Marietta, geb. München 14. April 1883.
5. Ludwig, geb. München 26. März 1885.
6. Max, geb. München 2. Jan. 1892.

Crailsheim.

Lutherisch. — Bayern. — Uradel der fränkischen Reichsritterschaft, Kantons Odenwald; Reichsfrhr. d. d. Wien 23. Juni 1713; bayer. Gfnstand d. d. . . 12. März (immatrikuliert 14. April) 1901 (für Dr. Krafft Frhrn von Crailsheim, s. unten). — Beschreibung des Wappens im Jahrg. 1902, S. 180. — Vgl. auch den gleichnamigen Artikel im Taschenbuch der Freiherrl. Häuser.

Friedrich August Ernst Gustav Christoph Krafft Graf von Crailsheim, geb. Ansbach 15. März 1841, Kgl. bayer. Km., Staatsmin. und Staatsrat i. a. D., lebenslängl. Reichsrat der Krone Bayern, Dr. h. c. der Univ. Erlangen, EBürger von Nürnberg, Ansbach 2c., Kapitular des Kgl. bayer. St. Hubertus-O., Rr des Schw. AO. 2c.; verm. Ansbach 28. Okt. 1865 mit Luise Freiin von Lindenfels, geb. Ansbach 3. April 1844, † München 13. Juni 1891, PD. und ED. des Kgl bayer. Theresien-O. [München.]

Tochter: Marie Sabine Therese Luise Helene, geb. Ansbach 28. Juli 1868, ED. des Kgl. bayer. Theresien-O.

Crayenberg.

Evangelisch. — Preußen. — Bernhard Pr. von Sachsen-Weimar-Eisenach verzichtet auf seinen Namen, Rang und Titel und nimmt mit Ghzgl. sächs. A. E. d. d. . . 24. Mai 1901 den Namen „Graf von Crayenberg" an; s. Goth. Hofkalender, I. Abt.

Bernhard Wilhelm Georg Hermann Graf von Crayenberg, geb. Stuttgart 10. Okt. 1855, Kgl. preuß. Major a. D.; verm. London 10. Okt. 1900 mit Marie Louise Elisabeth verw. Marquise Lucchesini, geb. Brockmüller, geb. Lübeck 6. Mai 1866, † Hannover 11. März 1903. [Hannover.]

Digitized by Google

Crenneville-Poutet, s. Folliot de Crenneville-Poutet.

Csáky von Köröszegh und Adorján und Csáky-Pallavicini.

Katholisch. — Ungarn. — Ungarischer Uradel; ungar. Gf. 1655. — Alle männlichen Familienglieder führen seit 1687 den Titel „Erb-OGespan des Komitats Zips und Erbherr der Zips".

I. Linie.

† Sigismund Graf Csáky von Köröszegh und Adorján, geb. . . 1805, † Miskolcz 17. Juni 1873; verm. I) . . mit Eulalie verw. von Lónyay, geb. Gfin Vay, geb. Berkesz 28. Jan. 1812, † Budapest 8. Dez. 1873 (gesch. . . Aug. 1851; wiederverm. . . 22. Sept. 1851 mit Roger Markgfn Pallavicini, † Felső-Nyárád 1. Febr. 1874); II) . . mit Johanna Halasz von Dabas, geb. . . 5. Juni 1842, † . . .

Kinder: a) 1r Ehe: 1. Melanie Sophia Theresia Elisabeth Eva Ludmilla, geb. . . 5. Juni 1833, StkrD.; verm. . . 26. Sept. 1866 mit Felix Frhrn von Pach zu Hanfenheim, Herrn auf Pernegg, Tirol, K. u. K. Km. und FML. a. D. [Preßburg.]

[2. u. 3. Denselben wurde als Adoptivsöhnen ihres † Stiefvaters Roger Markgfn Pallavicini mit A. E. d. d. 8. April 1876 gestattet, nach ihrem Familiennamen auch Namen, Wappen und Titel der Markgfn Pallavicini zu führen.]

2. Sigismund Maria Eduard Markgraf Csáky-Pallavicini, geb. Szendrö 1. Mai 1842. K. u. K. Km.; verm. Florenz . . mit — Isabella Gfin Orsini, geb. . . 8. Mai 1853. [Szendrö-Lád, Kom. Borsod.]

Kinder: 1) Gabriele Antoinette Eulalie, geb. Budapest 13. Juni 1873; verm. . . 1. Jan. 1893 mit Georg Berzeviczy de Berzevicze et Kakas-Lomnitz. [Szendrö-Lád.]

2) Friederike Luise Karoline, geb. Kurittyán 9. Okt. 1875.

3) Hippolyt Ladislaus, geb. Kurittyán 7. Juni 1877. [. . .]

3. Hippolyt Sigismund Markgraf Csáky-Pallavicini, geb. . . 27. Juni 1844, K. u. K. Km. und Major a. D.; verm. Agram 4. Febr. 1869 mit Flora Gfin Vojkffy und Vojković von Klokocz und Trebinje, geb. .., † Viszló 17. Mai 1904. [Viszló, Kom. Borsod.]

Sohn: Roger Sigismund Nikolaus Maria Immakulata, geb. Agram 17. April 1874, K. u. K. OLt. im Huf.-Rgt Nr. 16; verm. Budapest 15. April 1901 mit — Martha Patay von Báj, geb. . . . [Budapest.]

Sohn: Alphons Tibor Hippolyt Roger, geb. Czekeháza 4. Aug. 1902.

— b) 2r Ehe: 4. Rosa Maria Josepha, geb. . . 17. Mai 1864, Nonne im O. des heil. Vincenz von Paula in . . .

5. Sigismund Georg Joseph, geb. . . 1. März 1866, Kgl. ungar. Honvéd-Rittm.; verm. . . 31. Jan. 1893 mit — Helene Apáthy von Nagy-Tóth, geb. . . . [. . .]

Sohn: Stephan Sigismund Ladislaus, geb. Uncsukfalva 18. Juli 1894.

6. Gabriel Johann Anton, geb. . . 14. Okt. 1869, Kgl. ungar. Lt. a. D. [. . .]

Bruder.

† Johann, geb. . . 3. Mai 1807, † Ujvár 19. März 1879, K. u. K. Km.; verm. . . 9. Jan. 1837 mit Kornelia von Klobusitzky, geb. . . 7. Aug. 1817, † Kaschau 27. April 1874.

Kinder: 1. Julius, geb. Kaschau 9. April 1839; verm. daf. 1. Juli 1868 mit Irma Freiin Hrabovsky von Hrabova, geb. . . 18. Juni 1847. [Budapest.]

Sohn: Julius, geb. . . 15. Sept. 1881. [. . .]

2. Eugen (Jenö), geb. . . 21. Juni 1840, K. u. K. Km.; verm. Stuttgart 14. Jan. 1875 mit — Rudolfine Gfin von Stadion-Warthausen und Thann-

hausen, geb. München 23. Juli 1851, Mitbes. von Lysiec, Galizien, StkrD. (s. Goth. Hofkalender, II. Abt.). [Oberufer (Förév) bei Preßburg.]
Sohn: Rudolf Johann Edmund, geb. Oberufer 8. Dez. 1875, K. u. K. Lt. der Res. des Hus.-Rgts Nr. 1. [Oberufer.]
3. Alexander, geb. . . 12. Nov. 1842. [. . .]
4. Ludwig, geb. . . 9. Febr. 1845, ungar. Reichstagsabg.; verm. Hosszu-Pályi 4. Okt. 1877 mit — Seraphine Freiin Lo Presti dela Fontana d'Angioli, geb. . . 27. Nov. 1855. [Budapest.]
Kinder: 1) Géza, geb. . . 1. Sept. 1878.
2) Irma geb. . . 25. Juli 1880.
3) Margarete, geb. Klukno 21. Jan. 1885.
4) Adelbert (Béla), geb. Klukno 27. Febr. 1886.
5) Stephan, geb. Klukno 4. April 1887.
5. Eveline, geb. . . 15. März 1848, StiftsD. . . . [. . .]

II. Linie.

Im Mannesstamme erloschen.

† Stephan Graf Csáky von Körösszegh und Adorján, geb. . . 20. Aug. 1789, † . . 26. Mai 1829, Herr auf Budethin, Vissolay, Szendrö, Szikszó und Prakendorf, K. K. Km., Erb- und WOGespan des Kom. Zips, Kgl. ungar. Statth.-Rat ꝛc.; verm. . . 10. Jan. 1819 mit Ludmilla Gfin Lazanzka von Bukowa, geb. . . 1800, † Budapest 31. März 1883, K. u. K. PD. und StkrD.
Tochter: Karoline Marie Johanna-Nepomucena Erasma Sabina Magdalena, geb. Ofen 27. Okt. 1828, K. u. K. PD. und StkrD.; verm. Preßburg 2. Juni 1856 mit Ladislaus Gfin Hunyady von Kéthely, † Budapest 30. Dez. 1898, K. u. K. Km. und GRat. [Budapest.]

III. Linie.

† Theodor Graf Csáky von Körösszegh und Adorján, geb. Bártfa . . 1798, † Kassa 8. März 1855, K. K. Km.; verm. . . 1828 mit Klara Rholly von Udvarnok, geb. Kaschau 31. Dez. 1808, † Kassa 24. Juni 1870, StkrD.
Kinder: 1. Hedwig, geb. Homona 31. Jan. 1830, StkrD.; verm. I) Kaschau 2. Febr. 1857 mit Oskar von Szirmay, † Kaschau 13. Aug. 1864; II) Kaschau . . 1872 mit Julius Frhrn Rauber von Plankenstein, † Szent-Endre . . 1902, K. u. K. Km., Major und Kmdtn der 1. Div. des Kgl. ungar. Ldw.-Hus.-Rgts Nr. 7. [Maros-Vásárhely.]
2. Gabriele, geb. Homona 1. Juni 1831, StkrD.; verm. Szina 20. Aug. 1856 mit Otto Gfn Zichy zu Zich und Vásonykeö, † Szabadhegy 17. Juni 1880. [Szabadhegy, Kom. Raab.]
3. † Theodor Karl, geb. Bartfeld 17. Juli 1834, † Budapest 2. März 1894; verm. Genf . . 1861 mit Mathilde Kaan von Albesth, geb. Wien 5. Nov. 1829, † Budapest 5. Dez. 1892.
Kinder: 1) Napoleon Georg, geb. Lyon . . 1862; verm. . . mit — Irma Tipula de Csakvár, geb. . . . [. . .]
2) Vilma, geb. Genf . . 1864; verm. I) . . Nov. 1885 mit Iwan Grum (gesch.); II) . . mit Béla Burkhart. [. . .]
4. † Kálmán, geb. Kassa 6. Nov. 1836, † Budapest 9. Dez. 1894, Herr auf Szepes-Ujvár, Dubrava, Beharócz (seit 1640 im Bes. der Fam.), K. u. K. Km. und Gen.-Major a. D.; verm. Welbach 10. Okt. 1863 mit — Natalie Gfin Csáky von Körösszegh und Adorján; geb. Krompach 22. Sept. 1842 (s. unten). [Budapest.]
Kinder: 1) † Adorján Mathäus Theodor, geb. Igló 16. März 1865, † Debreczen 16. Nov. 1903.

2) Natalie, geb. Lócse 1. Juni 1872; verm. Budapest 19. Jan. 1895 mit Johann Gfn Nemes von Hidvég. [Kunhegyes.]
3) Elisabeth, geb. Debreczen 10. Juni 1885.
4) Helene, geb. Hotkócz 5. Nov. 1886.

Brüder.

1. † Emanuel, geb. Kassa 19. Mai 1802, † Sopron 2. Febr. 1876, K. u. K. Km.; verm. I) . . mit Marie von Aranyossy zu Forbász, geb. . ., † Kaschau . . 1838; II) . . mit Karoline Edler von Buddeus, geb. Prag 21. Okt. 1822, † Wien 27. Sept. 1892.

Kinder: a) 1r **Ehe:** 1) Irma, geb. Kassa 6. Jan. 1838, K. u. K. PD. und StkrD.; verm. Sopron 15. Febr. 1860 mit Eduard Gfn Taaffe, † Ellischau 29. Nov. 1895, K. u. K. Km., GRat, Min.-Präs. und Min. des Innern. [Wien.]

— b) 2r **Ehe:** 2) Emanuel Karl, geb. Wien 10. Aug. 1848. [Wien.]

3) Karl-Emanuel Julius, geb. Wien 24. Juli 1852, Päpstl. Geh.-Km., Bischof von Waitzen.

4) Karola Susanna, geb. Wien 6. April 1854; verm. Ödenburg 20. Sept. 1875 mit Eugen Frhrn Mattl von Löwenkreuz, † Wien 13. Nov. 1894, K. u. K. Major a. D. [Ödenburg.]

2. † August, geb. Kassa 4. Juni 1804, † Lócse 17. Febr. 1883; verm. Ludány 16. Juni 1836 mit Iphigenia Freiin Prónay von Tót-Próna und zu Blathnicza, geb. Hietzing bei Wien 14. Aug. 1807, † Lócse 3. April 1874.

Kinder: 1) Zeno, geb. Krompach 8. März 1840, Herr auf Welbach und Olcznó (beide seit 1638 im Bes. der Fam.), Kom. Zips, K. u. K. GRat, OGespan des Kom. Zips, Mitgl. des ungar. OHauses; verm. Wien 28. Mai 1864 mit — Leontine Gfin von Esterházy, geb. Wien 21. Dez. 1846. [Welbach, Post Szepes-Olaszi, Ungarn]

2) Albin, geb. Krompach 19. April 1841, Herr auf Mindszent (seit 1638 im Bes. der Fam.) und Szarvas, K. u. K. GRat, erbl. Mitgl. und Präs. des ungar. OHauses, vorm. ungar. Min. für Kultus und Unterricht; verm. Szarvas 25. Sept. 1866 mit — Anna Gfin Bolza, geb. Szarvas 22. Okt. 1847, K. u. K. PD. und StkrD. [Budapest.]

Kinder: (1) Maria Albina, geb. Mindszent 31. Aug. 1868; verm. Budapest 15. Okt. 1900 mit Andor Frhrn von Harkányi. [Kengyel.]

(2) Ladislaus, geb. Mindszent 21. Aug. 1869, OGespan des Kom. Ugocsa; verm. Szirák 6. Nov. 1899 mit — Augusta Gfin von Degenfeld-Schonburg, geb. Budapest 2. Nov. 1877. [Nagy-Szöllös.]

Kinder: a. Elisabeth, geb. . . 18. Okt. 1900.
b. Christina, geb. Nagy-Szöllös 29. Dez. 1901.
c. Ladislaus, geb. Nagy-Szöllös 9. Jan. 1903.

(3) Eleonore, geb. Mindszent 5. Sept. 1871; verm. Budapest 18. Nov. 1893 mit Ladislaus Hertelendy de Vindornyalak. [Budapest].

(4) Karl, geb. Mindszent 10. April 1873 (reform.). Kgl. ungar. Honvédhus.-Rittm.; verm. I) Budapest 5. Sept. 1895 mit Valerie Földváry von Földvár und Bernáthfálva, geb. Budapest 21. Jan. 1872 (gerichtl. gesch.); II) Bagota 21. Jan. 1903 mit — Lili von Ordódy, geb. . . 1885. [Budapest.]

Sohn 1r Ehe: Andor, geb. Budapest 26. Juni 1896.

(5) Helene, geb. Mindszent 4. Sept 1878; verm. das. 4. Sept. 1904 mit Otto Frhrn Benz von Albkron, K. u. K. Hptm. im Gen.-Stabskorps. [Budapest.]

(6) Emmerich, geb. Mindszent 16. Febr. 1882. [. . .]

3) Natalie, geb. Krompach 22. Sept. 1842; verm. Welbach 10. Okt. 1863 mit Kálmán Gfn Csáky von Körösszegh und Adorján, † Budapest 9. Dez. 1894, K. u. K. Km. und Gen.-Major a. D. (s. oben). [Budapest.]

Digitized by Google

4) Felix, geb. Welbach 1. Nov. 1849, K. K. Hofrat a. D.; verm. Paris .. mit — Elisabeth Du Plan, geb. Paris ... [Wien.]
Söhne: (1) Johann René, geb. Paris 15. April 1880. [Wien.]
(2) Felix, geb. Paris 18. Dez. 1882, K. u. K. Lt. im Korpsart.-Rgt Nr. 5. [Preßburg.]

5) Hilarius (Vidor), geb. Welbach, Kom. Zips, 21. Nov. 1850, Herr auf Szepes-Görgö, Sümeg, Klukno und Csötörtökhely, Kom. Zips, Körmösd und Kevéz, Kom. Bihar, Mitgl. des ungar. OHauses; verm. Valpó, Slavonien, 12. Okt. 1878 mit — Anna Gfin von Normann-Ehrenfels, geb. Valpó 29. Mai 1854. [Szepes-Görgö.]
Kinder: (1) Marianne, geb. Sümeg 20. Aug. 1880.
(2) Gustav, geb. Sümeg 30. Mai 1883, K. u. K. Lt. der Ref. des Drag.-Rgts Nr. 13. [Szepes-Görgö.]
(3) Hilarius (Vidor), geb. Görgö .. Sept. 1892.

3. † Rudolf, geb. Kaschau .. 1808, † Wien 20. März 1887; verm. I) Kaschau .. 1834 mit Emilie Janicsák, geb. ... (gesch. 1867); II) .. 15. Aug. 1867 mit — Alexandrine Sóós von Sóvar, geb. ... [Kaschau.]
Kinder: a) 1r **Ehe:** 1) † Alfons, geb. .. 1841, † Debreczen 20. Juni 1879; verm. .. 1867 mit — Natalie Zell, geb. .. 184.. [...]
Söhne: (1) Árpád, geb. .. 1. Aug. 1867, K. u. K. Rittm. bei der Milit.-Abt. des Staats-Hengstendepots in Debreczen; verm. .. 20. Sept. 1895 mit — Rosa Freiin Nyáry von Nyáregyháza, geb. Jánosi 20. Sept. 1876.
Kinder: a. Árpád, geb. Lemberg 24. Dez. 1896.
b. Alfons, geb. Stuhlweißenburg 20. April 1899.
c. Gabriella, geb. Stuhlweißenburg 16. Okt. 1902.
(2) Aladar, geb. .. 23. Jan. 1869, K. u. K. OLt. der Ref. des Huf.-Rgts Nr. 7; verm. Wien 23. Jan. 1898 mit — Eugenie Andrević, geb. ... [...]
(3) Alfons, geb. .. 29. Dez. 1871. [...]
(4) Adorján, geb. .. 8. Aug. 1873, K. u. K. Lt. der Ref. des Huf.-Rgts Nr. 14. [...]

2) Ferdinandine, geb. .. 1843; verm. I) .. 1862 mit Karl Frhrn Perényi, † Kaschau .. 1870; II) .. mit Béla von Rácz, Kgl. ungar. Honvédhuf.-Oberstl. [Budapest.]

3) Rudolf, geb. Kaschau .. 1844; verm. .. mit Josepha Brett, geb. .. 1856, † .. Mai 1904. [Kaschau.]
Kinder: (1) Adorján, geb. .. 1. Sept. 1874, Priester der Diözese Kaschau.
(2) Koloman, geb. .. 4. Mai 1876, Kgl. ungar. Honvédhuf.-OLt. [...]; verm. .. 1898 mit Marianne von Szell, geb. .. (gesch.; wiederverm.).
(3) Elsa, geb. .. 16. März 1878.
(4) Armand, geb. .. 12. März 1880. [...]

— b) 2r **Ehe:** 4) Georg Emanuel, geb. Kaschau 26. März 1868, K. u. K. Rm. und Lt. der Ref. des Huf.-Rgts Nr. 7; verm. .. 6. Nov. 1893 mit — Sarolta Freiin Majthényi von Kesseleökeö, geb. Varsány 30. April 1874. [Budapest.]

IV. (älteste) Linie).

† Georg Graf Csáky von Köröszegh und Adorján, geb. Klausenburg 25. Aug. 1817, † .. 4. April 1890 (Sohn des 1848 † Gfn Joseph), K. u. K. Rm.; verm. Klausenburg 4. Okt. 1851 mit Esther Gfin Thoroczkay von Thoroczkó-Szent-György, geb. .. 14. Jan. 1827 (reform.), † Klausenburg 15. Mai 1902.

Kinder: 1. Helene, geb. .. 27. Sept. 1853. [...]
2. Katharine, geb. .. 28. Juli 1855; verm. .. mit Koloman Petrichevich-Horváth von Széplak. [...]

3. Joseph, geb. . . 11. Nov. 1859. [. . .]
4. Rosalie, geb. . . 29. Juni 1862. [. . .]
5. Ladislaus, geb. . . 5. Nov. 1863. [. . .]

Csekonics.

Katholisch. — Ungarn. — Ungar. Gf. d. d. . . 9. Dez. 1864; bestätigt d. d. Wien 2. März 1874. — S. Jahrg. 1866, S. 201; Beschreibung des Wappens im Jahrg. 1885, S. 208.

† Johann Nepomuk Graf Csekonics von Zsombolya und Janova, geb. Budapest 14. Nov. 1809, † . . 1. Aug. 1880, K. u. K. GRat; verm. . . 16. Okt. 1839 mit Leonie Freiin von Lipthay de Kisfalud, geb. Lovrin 30. Aug. 1821, † Zsombolya 27. April 1903, K. u. K. PD.

Kinder: 1. Andreas, geb. . . 13. Sept. 1846, K. u. K. GRat, Kgl. ungar. OTruchseß, erbl. Mitgl. des ungar. OHauses, Präs. des Vereins vom Roten Kreuz in Ungarn; verm. Lovasberény 13. Okt. 1869 mit — Konstanzia Gfin Cziráky, geb. . . 30. Mai 1847, K. u. K. PD. [Zsombolya (deutsch: Hatzfeld), Kom. Torontál, und Budapest.]

Kinder: 1) Andrea Maria Johanna, geb. Budapest 27. Dez. 1870; verm. Csitó (Zsombolya) 13. Okt. 1894 mit Andor Paul Gfn Széchényi, K. u. K. Km. [Marczali.]

2) Alexander Maria Johann Ludwig, geb. Csitó (Zsombolya) 25. Aug. 1872, Dr. der Staatswissenschaften, K. u. K. Km., OLt. der Res. des Hus.-Rgts Nr. 9; verm. Preßburg 13. Okt. 1898 mit — Margarete Baronin Vay von Vaja, geb. Fell 18. Juni 1876. [. . .]

Kinder: (1) Elisabeth Maria Dionysia Konstanzia, geb. Ödenburg 15. Febr. 1900.

(2) Andreas Maria Joseph Johann Clement, geb. Ödenburg 10. April 1901.

3) Paul Maria Stephan Johann, geb. Budapest 1. Okt. 1873. [. . .]

4) Julius Maria Anton August Joseph, geb. Csitó (Zsombolya) 2. Jan. 1875, Dr. der Staatswissenschaften, K. u. K. Lt. der Res. des Hus.-Rgts Nr. 9, ungar. Reichstagsabg. [. . .]

5) Ivan Johann-Nepomuk Maria Johann-Baptist Andreas Ladislaus, geb. Csitó (Zsombolya) 31. Dez. 1876, Dr. der Staatswissenschaften, K. u. K. Km. und Attaché bei der Botsch. beim Päpstl. Stuhl. [Rom.]

2. Margarete, geb. Budapest 24. Jan. 1848, K. u. K. PD.; verm. Budapest 27. Sept. 1869 mit Stephan Gfn Károlyi von Nagy-Károly. [Budapest.]

(Hutten-) Czapski.

Katholisch. — Preußen (Prov. Posen). — Pomerellischer Uradel.

A.

Preuß. Anerkennung des Gfnstandes d. d. Potsdam 27. Sept. 1804.

† Franz Ignaz Dionysius Graf von Hutten-Czapski, geb. Bukowitz 9. Okt. 1797, † das. 6. Dez. 1862; verm. Berlin 20. Febr. 1835 mit Michaeline von Hutten-Czapska, geb. Wilna 16. März 1818, † Smogulec 1. April 1889.

Kinder: 1. Mathilde Fabianne Hedwig, geb. Bukowitz 15. Jan. 1841; verm. Brüssel 12. Aug. 1865 mit Hippolyt Bonaventura von Osiecimski, † Lemberg 13. April 1878. [Lemberg.]

2. † Kasimir Anton Fabian, geb. Bukowitz 18. Jan. 1842, † Grylewo 14. Nov. 1879; verm. Berlin 27. Nov. 1866 mit — Marie Antonie Kunigunde von

Götzendorff-Grabowska, geb. Próchnowo, Kr. Kolmar, 29. Nov. 1838. [Charlottenburg.]

Kinder: 1) Isabella Marie Michaeline, geb. Słupy 19. Jan. 1871; verm. Krakau 4. Febr. 1896 mit Arthur Gfn von Brzezie-Russocki. [Lipica Dolna, Galizien.]

2) Nikolaus Maria, geb. Słupy 29. Nov. 1872. [Charlottenburg.]

3. Josephine Eleonore Justine, geb. Bukowitz 16. Juni 1846; verm. Dresden 16. Okt. 1866 mit Johann Valentin von Burzyński, Herrn auf Uchrynow, Galizien.

4. Alexander, geb. Bukowitz 2. Nov. 1849; verm. Warschau 1. Juli 1879 mit — Hedwig von Sobańska, geb. . . . [Wilna.]

B*.

Preuß. Gf nach dem Rechte der Erstgeburt aus je adeliger Ehe d. d. Berlin 6. Febr. 1860; der Gfntitel ist an den Besitz des 1861 gestifteten Fideikommisses Smogulec (2465 ha), Kr. Wongrowitz, geknüpft; erbl. Mitgl. des preuß. Herrenh. 6. April 1895.

Bogdan Franz Servatius 1. Graf von Hutten-Czapski, geb. Smogulsdorf 13. Mai 1851 (Sohn des 17. Sept. 1852 † Joseph von Hutten-Czapski), Fkherr und erbl. Mitgl. des preuß. Herrenh., Herr auf Gollantsch (2870 ha), Kr. Wongrowitz, und Smogulsdorf (1438 ha), Kr. Schubin, Kgl. preuß. Schloßhptm. von Posen, Major der Ldw.-Kav. und Kammerger.-Referendar a. D., ExRr des souv. Malt.-RrO. [Berlin und Smogulec.]

Czarnecki*.

Katholisch. — Preußen (Prov. Posen.) — Preuß. Gf d. d. Sanssouci 30. Okt. 1854 (für Marcell) und Ausdehnung (auf dessen Söhne Anton, Sigismund und Stanislaus) mit Vererbung an den unten namhaft gemachten drei Besitzen aus je adeliger Ehe d. d. Sanssouci 8. Juni 1857 (Diplom d. d. Berlin 25. Jan. 1860 [s. Jahrg. 1874, S. 185]). — S. Jahrg. 1868, S. 187.

I. Linie: Czestram-Golejewko*.

† Anton Graf (am Besitz von Czestram-Golejewko) Czarnecki, geb. Gogolewo 16. Mai 1821, † Schandau 11. Aug. 1886, Herr auf Czestram-Golejewko ꝛc.; verm. Berlin 12. Juni 1848 mit Angelika von Ponińska, geb. . . 31. Aug. 1828, † Golejewko 10. Juli 1875.

Kinder: 1. Anna von Czarnecka, geb. Golejewko 18. März 1849; verm. Czestram-Golejewko 16. Febr. 1868 mit Wladimir Gfn von Bnin-Bniński, Herrn auf Smuszewo bei Elsenau.

2. Sophie von Czarnecka, geb. Golejewko 2. Mai 1852; verm. daſ. 4. Juni 1872 mit Stephan Gfn von Lubraniec-Dąmbski, † Żakowo 7. Sept. 1899, Herrn auf Żakowo. [Żakowo (Sacke) bei Leiperode.]

3. Antonia von Czarnecka, geb. Golejewko 1. April 1854; verm. daſ. 24. Jan. 1874 mit Vincenz von Biegański, † . . 1. Nov. 1892, Herrn auf Cykowo, Kr. Kosten. [Cykowo bei Grätz.]

4. Johann Graf (am Besitz von Czestram-Golejewko) Czarnecki, geb. Golejewko 29. März 1856, Herr auf Czestram-Golejewko, Sworowo, Alt- und Neu-Chojno, Stwolno, Podborowo und Dembionka, Kr. Rawitsch, und Poln.-Wilke, Kr. Schmiegel; verm. Breslau 28. April 1884 mit — Wanda Freiin Ziemięcka von Ziemięcin, geb. . . 12. Jan. 1864. [Golejewko bei Chojno, Kr. Rawitsch.]

Kinder, von Czarnecki(a): 1) Aniela Maria Barbara Therese, geb. Poln.-Wilke 8. März 1885.

2) Thereſa Maria Sophia Stanislawa, geb. Czestram-Golejewko 16. Juni 1887.
3) Janusz Hieronymus Maryan, geb. Czestram-Golejewko 10. Dez. 1888.
4) Maria Stella Bogdana, geb. Czestram-Golejewko 9. Febr. 1893.
5) Anna Maria Joſepha Henriette, geb. Czestram-Golejewko 29. Juli 1894.

II. Linie: Gogolewo*.

Sigismund Graf (am Beſitz von Gogolewo) Czarnecki, geb. Gogolewo 20. März 1823; verm. Breslau 1. Dez. 1849 mit — Marie von Gizycka, geb. Skowrótki, Wolynien, 26. Febr. 1827. [Dobrzyca, Kr. Krotoſchin.]

Kinder, von Czarnecki(a): 1. Viktor, geb. Rackwitz 15. Okt. 1850, Herr auf Gogolewo und Niepart, Kr. Goſtyn, Dr. jur.; verm. Odeſſa 11. Juli 1876 mit — Euphroſyne von Sobańska, geb. Odeſſa 11. Febr. 1856. [Gogolewo bei Görchen.]

Kinder, von Czarnecki(a): 1) Stanislaus, geb. Gogolewo 19. Sept. 1877. [Gogolewo.]
2) Maria, geb. Gogolewo 3. Okt. 1878.
3) Marceli Kaſimir Emanuel, geb. Gogolewo 17. April 1881, stud. [Heidelberg.]
4) Eduard, geb. Gogolewo 14. Mai 1885, stud. [Heidelberg.]

2. Joſeph, geb. Gogolewo 26. Febr. 1857, Herr auf Dobrzyca, Kr. Krotoſchin; verm. Lewków 26. Juni 1883 mit — Stanislawa von Lipska, geb. Lewków 20. Okt. 1863.

Kinder, von Czarnecki(a): 1) Sigismund Marian Albert, geb. Jeziory, Kr. Schroda, 9. April 1884, stud. [Heidelberg.]
2) Antonina, geb. Jeziory 8. Mai 1885.
3) Jadwiga, geb. Rusko, Kr. Jarotſchin, 20. März 1888.
4) Maria, geb. Breslau 11. Dez. 1889.
5) Stanisława, geb. Dobrzyca 21. Jan. 1891.
6) Joſeph, geb. Dobrzyca 5. März 1892.
7) Stephan, geb. Dobrzyca 21. Okt. 1893.
8) Sophia, } Zwillinge, geb. Dobrzyca 20. März 1895.
9) Wanda, }
10) Iſabella, geb. Dobrzyca 9. April 1899.
11) Janina, geb. Dobrzyca 29. Juli 1902.

3. Luiſe, geb. Gogolewo 17. Nov. 1859; verm. Rusko 5. Nov. 1879 mit Marcel von Żółtowski, Herrn auf Godurowo bei Sandberg (ſ. den Artikel Żółtowski in dieſem Taſchenbuch).

4. Michael, geb. Gogolewo 11. Sept. 1861, Herr auf Przybysław und Raszewy, Kr. Wreſchen; verm. Warſchau 24. April 1892 mit — Thereſa von Okecka, geb. Warſchau 7. Juli 1869. [Raszewy bei Zerkow.]

Kinder, von Czarnecki(a): 1) Anton, geb. Raszewy 23. Juni 1894.
2) Władisław, geb. Raszewy 5. Mai 1896.
3) Marie, geb. Raszewy 19. Juni 1897.

5. Stephan, geb. Gogolewo 22. Aug. 1863, Herr auf Siekowo mit Ziemin, Kr. Schmiegel, Kgl. preuß. OLt. der Landw. [Siekowo.]

6. Sigismund, geb. Gogolewo 29. Okt. 1866, Herr auf Rusko und Suchorzewko, Kr. Jarotſchin, Kgl. preuß. Lt. der Ldw.; verm. Mgowo 3. Juli 1901 mit — Marie von Działowska, geb. Mirakowo, WPr., 23. Dez. 1880. [Rusko.]

Kinder, von Czarnecki(a): 1) Sigismund, geb. Rusko 3. Aug. 1902.
2) Barbara Marya Viktoria, geb. Rusko 31. Juli 1903.

III. Linie: Pakosław*.

Stanislaus Graf (am Beſitz von Pakosław) Czarnecki, geb. Gogolewo

6. Jan. 1830; verm. Pawłowice 14. Okt. 1860 mit — Anna Gfin Mielżyńska, geb. Pawłowice 20. Nov. 1842. [Siekówko bei Priment.]

Kinder, von Czarnecki(a): 1. Leo, geb. Pawłowice 5. Mai 1862, Herr auf Pakosław (1903 verkauft, so daß der Grafenstand in dieser Linie nicht weiter vererben wird).

2. Marcel, geb. Pawłowice 27. Jan. 1864, Herr auf Rackwitz, Kr. Bomst, und auf Siekówko, Kr. Schmiegel, Dr. jur., Referendar a. D., päpstl. Km. [päpstl. Gf. (primogen.) d. d. 31. Okt. 1898]. [Rackwitz.]

3. Helene, geb. Pakosław 26. Nov. 1868; verm. . . 2. Juni 1892 mit Joseph Gfn Potocki, Herrn auf Rymanów, Galizien.

4. Josephine, geb. Pakosław 24. Okt. 1870; verm. . . 19. Aug. 1902 mit Thaddäus Ritter von Starzyński [ruff. Gf.], Herrn auf Derewnia, Galizien, K. u. K. Km., Ldtagsabg. und Bezirksmarschall in Żółkiew, Galizien.

Czernin von Chudenitz.

Katholisch. — Österreich (Böhmen). — Böhmischer Uradel; Reichsfrhr. d. d. Regensburg 15. Ma 1628 (Reichsgf. d. d. Wien 20. Mai 1627 und böhm. Gf. d. d. Wien 25. Juni 1644; er loschen 7. März 1651); Übertragung des Gfnstandes d. d. . . 1. März 1652; Verleihung de Prädikats „Hoch- und Wohlgeboren" d. d. Wien 7. Mai 1652; Oberst-Erbldmundschenk i Böhmen d. d. Wien 25. April 1716; erbl. Mitgl. des Herrenh. des österr. Reichsrats . . . — Besitz: Die Fkhschaften Neuhaus, Chudenitz, Petersburg, Schönhof, Maschau und die Güter Dolla und Drslawitz, Böhmen. — Stammreihe im Jahrg. 1872, S. 177.

† Prokop Adelbert Franz de Paula Joachim Joseph Graf Czernin von un zu Chudenitz, geb. . . 23. März 1726, † . . 30. Jan. 1777, Regierer de Hauses Neuhaus und Chudenitz ꝛc., K. K. Km. und GRat; verm. I) . . 26. Jun 1846 mit Maria Antonia Gfin von Colloredo a. d. H. der Fstn von Collo redo, geb. . . 21. April 1728, † . . 2. Okt. 1757, StkrD.; II) . . 18. Aug. 175 mit Theresia Freiin Reisky von Dubnitz, geb. . . 17. Mai 1736, † . 6. Febr. 1780, StkrD.

Söhne: 1. † Johann Rudolf, geb. . . 9. Juni 1757, † Wien 23. April 1845, R gierer des Hauses ꝛc., K. K. GRat und Oberstkm., Rr des O. v. GVließ verm. . . 22. Okt. 1781 mit Maria Theresia Gfin von Schönborn-Heussen stamm, geb. . . 7. Juni 1758, † . . 23. Febr. 1838.

Sohn: † Eugen Karl, geb. Wien 4. Nov. 1796, † Petersburg, Böhmen, 11. Ju 1868, Regierer des Hauses ꝛc., K. u. K. Km.; verm. . . 27. Mai 1817 m Therese Gfin von Orsini und Rosenberg, geb. . . 25. Sept. 1798, † 18. April 1866, K. u. K. PD. und StkrD.

Kinder: (1) Jaromir, geb. . . 13. März 1818, Regierer des Hauses Neuha und Chudenitz und erbl. Mitgl. des Herrenh. des österr. Reichsrats, Ober Erbldmundschenk in Böhmen, K. u. K. Km. und GRat, Rr des O. v. GVlie verm. I) . . 26. Febr. 1843 mit Karoline Gfin Schaafgotsche ꝛc., ge . . 13. Sept. 1820, † . . 9. Okt. 1876, K. u. K. PD. und StkrD.; II) Wi 19. März 1879 mit — Josephine verw. Gfin von Falkenhayn, geb. Gf Paar, geb. Wien 1. Jan. 1839, K. u. K. PD. und StkrD. (s. Goth. H kalender, III. Abt.). [Schloß Petersburg bei Jechnitz und Wien.]

Kinder 1r Ehe: a. Therese, geb. . . 19. Dez. 1843, K. u. K. PD. u StkrD.; verm. Wien 30. Jan. 1869 mit Dr. jur. Friedrich Gfn v Schönborn, K. u. K. Km., GRat und Min. der Justiz a. D. ꝛc. (s. Go Hofkalender, II. Abt.). [Wien.]

b. Marie Rudolfine, geb. . . 6. März 1845; verm. Wien 10. Mai 18 mit Siegfried Altgfn zu Salm-Reifferscheidt-Krautheim † Salzburg 14. Aug. 1898, K. u. K. Km. (s. Goth. Hofkalender, II. Ab [Salzburg.]

c. Karoline, geb. Wien 15. Febr. 1847, K. u. K. PD. und StkrD.; verm. Wien 7. Jan. 1868 mit Johann Gfn von Ledebur-Wicheln, † Prag 14. Mai 1903, K. u. K. Km., GRat und Min. a. D. [Prag und Krzemusch bei Teplitz.]

d. Erneſtine, geb. Petersburg, Böhmen, 13. Nov. 1848, StkrD.; verm. Prag 19. Aug. 1867 mit Karl Fſtn zu Oettingen-Wallerſtein, erbl. Reichsrat der Krone Bayern ꝛc. [Wallerſtein und Wien.]

e. Eugen Jaromir Franz, geb. Wien 13. Febr. 1851, K. u. K. Km., ERr des Deutſchen O.; verm. Wien 26. April 1876 mit — Franziska Prſſin von Schönburg-Hartenſtein, geb. Karlsruhe i. B. 28. Aug. 1857, K. u. K. PD. und StkrD. [Wien.]

f. Franz Jaromir Eugen, geb. . . 28. Aug. 1857, Dr. jur., K. K. Hofrat a. D. [Schönhof, Böhmen.]

(2) † Hermann, geb. Wien 20. Febr. 1819, † Dresden 2. Aug. 1892, Herr auf Gießhübel, Böhmen, K. u. K. Km.; verm. Prag 13. Nov. 1853 mit — Aloyſia Gfin von Morzin, geb. Prag 6. Mai 1832, Herrin auf Hohenelbe und Marſchendorf, Böhmen, StkrD. [Hohenelbe.]

Kinder: a. Rudolf, geb. Prag 8. Jan. 1855, K. u. K. Km.; verm. Prag 22. Juni 1878 mit — Emma Gfin von Orſini und Roſenberg, geb. Graz 8. Juli 1858, StkrD. (ſ. Goth. Hofkalender, II. Abt.). [Marſchendorf, Böhmen.]

Kinder: a) Marie Aloyſia Joſephine, geb. Benſen 10. Mai 1879; verm. Prag 13. Mai 1899 mit Karl Frhrn von Bronn, K. u. K. Rittm. im Drag.-Regt Nr. 8, Reitlehrer am Reitlehrer-Inſt. [Wien.]

b) Rudolf Hermann Maria Joſeph, geb. Prag 15. Febr. 1881, K. u. K. Lt. der Reſ. des Ul.-Rgts Nr. 11; verm. Prag 7. Juni 1903 mit — Vera Prſſin zu Hohenlohe-Waldenburg-Schillingsfürſt, geb. Görz 23. Mai 1882. [München.]

Tochter: Vera Aloyſia Emma Thereſia Maria Joſefine, geb. München 4. Juni 1904.

c) Franz de Sales Maria Joſeph, geb. Marſchendorf 24. Mai 1885, Novize der Beuroniſchen Benediktiner zu Emaus in Prag.

d) Karl Maria Joſeph, geb. Prag 24. Dez. 1886.

e) Ida Alfonſa Maria Joſephine, geb. Marſchendorf 30. Aug. 1888.

f) Eugen Alfonſus Maria Joſeph, geb. Prag 3. Jan. 1892.

b. Philippine Thereſia, geb. Prag 29. Nov. 1858, K. u. K. PD. und StkrD.; verm. Prag 1. Mai 1878 mit Karl Gfn von Buquoy, Fkherrn auf Gratzen und Roſenberg, K. u. K. Km. und GRat. [Gratzen und Prag.]

(3) Humbert, geb. Wien 15. Jan. 1827, K. u. K. Km. und Major a. D.; verm. Wien 19. Nov. 1864 mit — Thereſe Gfin von Grünne, geb. Saaz 1. Aug. 1840. [Graz.]

Söhne: a. Eugen Humbert Ferdinand Maximilian, geb. Graz 11. Okt. 1865, Juſtiz-Kr des ſouv. Malt.-KrO. [Görlitz.]

b. Rudolf, geb. Graz 21. Okt. 1874, K. u. K. Km. und Konzipiſt bei der Statth. in Steiermark; verm. Graz 20. Nov. 1901 mit — Anna Freiin Kopfinger von Trebbienau, geb. Prag 8. Aug. 1880. [Graz.]

Kinder: a) Thereſe, geb. . . 21. Dez. 1902.

b) Humbert, geb. . . 24. Dez. 1903.

(4) Marie Thereſe, geb. . . 27. April 1829, K. u. K. PD. und StkrD.; verm. Wien 20. Juni 1857 mit Ladislaus Gfn Pejácſevich von Veröcze, K. u. K. Km., GRat und Major a. D., vorm. Oberſthofm. J. K. u. K. H. der Frau Ehzgin Maria Annunziata. [Hadersdorf bei Wien.]

† Wolfgang, geb. . . 2. Febr. 1766, † . . 21. Dez. 1813; verm. . . 11. Okt. 1795 mit Antonie Gfin von Salm-Neuburg, geb. . . 16. April 1766, † . . 11. Mai 1840, StkrD.

Sohn: † Ottokar, geb. . . 12. Okt. 1809, † Winař 29. Juni 1886, Herr auf Winař, K. u. K. Km. und Hofrat bei der Allgem. Hofkammer; verm. . . 1. Aug. 1833 mit Rosine Gfin von Colloredo-Wallsee, geb. . . 1. Aug. 1815, † Prag 12. Febr. 1874, Herrin auf Dimokur, K. u. K. PD.

Kinder: (1) † Theobald, geb. . . 1. Mai 1836, † Dimokur 6. Nov. 1893, Herr auf Dimokur und Winař, K. u. K. Km., GRat und Major a. D.; verm. Prag 10. Aug. 1870 mit — Anna Maria Gfin von Westphalen zu Fürstenberg, geb. Laër 13. März 1850, StkrD. [Hlušic, Böhmen.]

Kinder: a. Theobald Joseph Ottokar Otto Maria, geb. Dimokur 3. Juni 1871, Herr auf Dimokur mit Hlušic, Böhmen, K. u. K. Km. und Lt. der Res. des Drag.-Rgts Nr. 8; verm. Wien 31. Aug. 1903 mit — Marie Gfin Kinský von Wchinitz und Tettau, geb. Seebarn 21. Mai 1885, StkrD. (s. Goth. Hofkalender, III. Abt.). [Dimokur.]

Sohn: . ., geb. Dimokur 25. Aug. 1904.

b. Ottokar Theobald Otto Maria, geb. Dimokur 26. Sept. 1872, Herr auf Winař, Böhmen, K. u. K. Km., Leg.-Sekr. z. D. und n. a. Lt. des Ldw.-Ul.-Rgts Nr. 2; verm. Heřmanměstec 1. Juli 1897 mit — Marie Gfin Kinský von Wchinitz und Tettau, geb. Heřmanměstec 30. Mai 1878, StkrD. (s. Goth. Hofkalender, III. Abt.). [Winař bei Prag.]

Kinder: a) Theobald Peter Ottokar Ferdinand Maria, geb. Winař 29. April 1898.

b) Marie Anna Bibiana Ferdinandine Johanna, geb. Paris 2. Dez. 1899.

c) Ferdinand Karl, geb. Heřmanměstec 23. Nov. 1903.

c. Marie Rosina Christiana Anna Elisabeth Auguste Romana, geb. Dimokur 9. Aug. 1874.

d. Otto Rudolf Theobald Ottokar Maria, geb. Dimokur 27. Aug. 1875, K. u. K. Km. und Leg.-Sekr. bei der Botschaft beim Päpstl. Stuhl; verm. London 27. Juli 1903 mit — Lucile Beckett, geb. Kirkstall, Engl., 10. Juli 1884. [Rom.]

Sohn: Paul Ernst Otto Theobald, geb. Rom 6. Mai 1904.

e. Friedrich Karl Otto Theobald Ottokar Maria Michael, geb. Dimokur 8. Mai 1877, K. u. K. Km. und Lt. im Drag.-Rgt Nr. 14. [Stanislau.]

f. Paul Friedrich Theobald Otto Ottokar Maria, geb. Dimokur 4. Juni 1879, K. K. Statth.-Konz.-Prakt. in Brünn und Lt. der Res. des Drag.-Rgts Nr. 14; verm. Prag 22. April 1901 mit — Gabriele Gfin von Orsini und Rosenberg, geb. Wien 21. Mai 1879 (s. Goth. Hofkalender, II. Abt.: Rosenberg).

Söhne: a) Felix Theobald Paul Anton Maria, geb. Hlušic 7. März 1902.

b) Wolfgang Otto Paul Dominikus Maria, geb. Hlušic 4. Aug. 1903.

g. Joseph Theobald Otto Ottokar Maria, geb. Komotau 21. Jan. 1888.

(2) † Rosine Josephine, geb. Prag 15. Dez. 1837, † Kulm 19. Jan. 1904, K. u. K. PD. und StkrD.; verm. Prag 5. Mai 1863 mit Friedrich Gfn von Westphalen zu Fürstenberg, † Kulm 9. Mai 1900, Herrn auf Kulm, Böhmen, K. u. K. Km. und GRat ꝛc.

(3) Joseph, geb. Prag 20. Febr. 1842, K. u. K. Rittm. a. D.; verm. Prag 18. Jan. 1870 mit — Marie Gfin Des Fours-Walderode, geb. Prag 25. Juni 1850. [Prag.]

Kinder: a. Franz Ottokar Joseph Theodor Maria, geb. Prag 24. Mai 1878, Dr. jur. [Prag.]

b. Rosina Maria Franziska Josepha, geb. Prag 14. Okt. 1880.

(4) Maria, geb. . . 12. Okt. 1844, StkrD.; verm. Prag 2. Juli 1867 mit August Picot de Peccaduc, Frhrn von Herzogenberg, K. u. K. Km. und Rittm. a. D. [Bestwin bei Chotěboř, Böhmen.]

(5) Eugen, geb. Prag 1. Jan. 1851, Dr. jur., K. u. K. Km. [Prag.]

Cziráky.

Katholisch. — Ungarn. — Ungar. Gf. d. d. Wien 21. Febr. 1723 (für Joseph). — Besitz: Das Majorat Lovasberény, Nadap und Börgönd.

† Johann Joseph Lazar Ladislaus Thomas Graf Cziráky von Czirák und Dénesfalva, geb. . . 29. Dez. 1818, † . . 9. Febr. 1884, Herr auf Lovasberény, Dénesfa, Kenyeri und Rum, Dr. jur., K. u. K. Km. und GRat, OSchatzm. des Kgr. Ungarn, Rr des O. v. GVließ; verm. . . 1. Febr. 1845 mit Luise Gfin Dezasse von Petit-Verneuille, geb. . . 27. Nov. 1821, † Budapest 6. Juni 1899, K. u. K. PD. und StkrD.

Kinder: 1. Konstanzia Karolina Maria Franziska Felicia, geb. . . 30. Mai 1847, K. u. K. PD.; verm. Lovasberény 13. Okt. 1869 mit Endre Gfn Csekonics von Zsombolya und Janova, K. u. K. GRat. [Zsombolya (deutsch: Hatzfeld), Kom. Torontál, und Budapest.]

2. Luise Maria Elisabetha Albertina, geb. . . 23. April 1848. [. . .]

3. Anton Franz Johann Heinrich, geb. . . 12. Juni 1850, Majoratsherr, K. u. K. Km. und GRat, erbl. Mitgl. des ungar. OHauses; verm. I) Budapest 16. Aug. 1873 mit Alice Gfin Esterházy, geb. . . . 17. Febr. 1850, † . . 21. Juni 1882, StkrD.; II) Budapest 29. März 1884 mit — Rosalie Gfin Keglevich von Buzin, geb. . . 29. März 1849, K. u. K. PD. und StkrD. [Budapest.]

Kinder 1r Ehe: 1) Margarete Maria Ludovika Johanna Elisabetha Susanna Gabriele, geb. Dénesfa 11. Aug. 1874, StkrD.; verm. Budapest 16. Nov. 1898 mit Nikolaus Fstn Esterházy von Galántha, K. u. K. Km. und Lt. der Res. des Hus.-Rgts Nr. 11, Rr des O. v. GVließ. [Eisenstadt, Léka und Wien.]

2) Ladislaus Johann Anton Joseph Cyrill, geb. Dénesfa 29. März 1876, Dr. der Staatswissensch., K. u. K. Km. und Lt. der Res. des Hus.-Rgts Nr. 9. [Ödenburg.]

3) Maria Andrea Elisabeth Konstanzia Silvia, geb. Dénesfa 20. Juni 1881.

4. Adalbert (Béla) Joseph Karl Dionys Desider, geb. . . 23. Mai 1852, Herr auf Dénesfa und Kenyeri, K. u. K. Km., GRat und Obersthofmarschall, erbl. Mitgl. des ungar. OHauses, Rr des O. v. GVließ; verm. Budapest 4. Juni 1878 mit — Maria Gfin Esterházy, geb. Sárosd 9. Mai 1856, K. u. K. PD. und StkrD. [Wien.]

Söhne: 1) Joseph Adalbert (Béla) Ladislaus Barnabás, geb. . . 11. Juni 1883. [. . .]

2) Georg Adalbert (Béla) Johann Gregor, geb. . . 9. Mai 1885, K. u. K. Edelknabe.

5. Johann Nepomuk Moyses Ladislaus Marcellus, geb. . . 16. Jan. 1854, K. u. K. Km., Kgl. ungar. OLt. im Ldw.-Hus.-Regt Nr. 7; verm. Budapest 12. Okt. 1878 mit — Elisabeth Gfin Almásy, geb. Kétegyháza 20. Dez. 1857, StkrD. [. . .]

(von Lubraniec-) Dąmbski.

Preußen (Prov. Posen), Österreich (Galizien) und Rußland (Polen). — Großpolnischer Uradel. — W.: Godziemba.

A.

Katholisch. — Preuß. Anerkennung des Gfnstandes laut Min.-Reskr. d. d. Berlin 3. Dez. 1825 für Kasimir Ludwig und Apollinar Pantaleon, Söhne des † Johann Chrysostomus Gfn von Lubraniec-Dąmbski, Herrn auf Kaczkowo, ehemal. Kastellans von Inowraclaw und Kgl. poln. Gen.-Majors und Gen.-Adj.).

(S. Jahrg. 1903, S. 194; neuere Nachrichten über den Personalbestand fehlen.)

Digitized by Google

B.

Katholisch. — Preuß. Anerkennung des Gfnstandes laut Min.-Reskr. d. d. Berlin 19. Sept. 1826 (für Gustav, Julian und Arnold, Söhne des † Michael Gfn von Lubraniec-Dąmbski, Herrn auf Kościelec).

† Gustav Eustach Graf von Lubraniec-Dąmbski, geb. . . 6. März 1799, † Dresden 19. Juni 1863, Herr auf Kołaczkowo und Wszemborz, Kr. Wreschen; verm. . . . mit Leokadie von Lubraniec-Dąmbski, geb. . . 9. Dez. 1823 † Posen 8. Sept. 1887 (wiederverm. Posen 10. März 1879 mit Bruno Gfn von Lubraniec-Dąmbski, s. A.).

Söhne: 1. † Stephan, geb. Kołaczkowo 29. Juni 1845, † Żakowo 7. Sept. 1899 Herr auf Żakowo, Kr. Lissa i. P.; verm. Golejewko 4. Juni 1872 mit Sophie von Czarnecka, geb. Golejewko 2. Mai 1852 (s. den Art. Czarnecki in diesem Taschenbuch). [Żakowo (Sacke) bei Leiperode.]

Sohn: Miecislaus, geb. Kołaczkowo 22. Mai 1873. [. . .]

2. † Gustav Bogdan Theodor, geb. Kołaczkowo 17. Aug. 1858, † Kanigów 18. Nov 1903, Herr auf Kanigów, Gouvt Plozk, Russ.-Polen; verm. Warschau 6. Febr 1886 mit — Aniela von Wolibner, geb. . . 4. Febr. 1869. [Kanigów.]

Kinder: 1) Wladimir Georg, geb. Obiechów 25. März 1887.
2) Irene, geb. Obiechów 30. Sept. 1891.

Dankelmann.

Reformiert. — Preußen (Prov. Schlesien). — Reichsritter d. d. Wien 23. Juli 1689; Reichs frhr. d. d. Wien 10. März 1695 (Diplom d. d. 16. Mai 1704); preuß. Gf. d. d. Berli 6. Juli 1798. — Vgl. auch den Artikel Danckelman im Taschenbuch der Freiherrl. Häuser.

† Eberhard Alexander Karl Friedrich Heinrich Erdmann Graf von Dankel mann, geb. . . 19. Sept. 1836, † . . 1. Nov. 1877, Herr auf Groß-Peterwitz verm. Neustrelitz 4. März 1861 mit — Hertha Gfin von Moltke, geb. Wolt 18. Jan. 1838. [Groß-Peterwitz.]

Sohn: Heinrich Karl Friedrich, geb. Groß-Peterwitz 10. Juni 1864, Herr au Groß-Peterwitz (574 ha) mit Gellendorf (394 ha), Pinren (499 ha) und Grol Krutschen, Kr. Trebnitz, Grottky (221 ha) und Prosgawe (384 ha), Kr. Wohlau und Doberfaul, Kr. Krossen, Kgl. preuß. Lt. a. D.; verm. im Haag 15. Nov 1888 mit — Cécile Loudon, geb. . . . [Groß-Peterwitz.]

Kinder: 1) Dagmar Hertha Luise Eugenie, geb. Groß-Peterwitz 9. Okt. 189
2) Irene Alexine Georgine, geb. Groß-Peterwitz 8. Okt. 1891.
3) Anastasia Hertha Alexine Kornelie, geb. Groß-Peterwitz 26. Aug. 1896.
4) Eberhard James Heinrich Cuno, geb. Groß-Peterwitz 6. März 1900.

Daun.

Katholisch. — Österreich. — Rheinischer Uradel; Reichsgf. d. d. Wien 13. Dez. 1655; niede österr. neuer Herrenstand 26. Jan. 1657; böhm. Inkolat 3. Nov. 1684; Bestätigung d Gfnstandes d. d. Wien 28. Dez. 1685; niederösterr. alter Herrenstand 6. März 1686; ungr Indigenat 30. März 1688. — Stammreihe im Jahrg. 1873, S. 188.

† Maximilian Franz Xaver Graf von und zu Daun, geb. . . 8. Okt. 1721, † 1790, Herr auf Daleschitz und Zamnitz, Mähren, K. K. Km. und niederöste Ldrat; verm. I) . . 1766 mit Maria Josepha Gfin Kinsky zu Wchin und Tettau, geb. . . 1741, † . . 1767; II) . . 17. April 1768 mit Ma Josepha Gfin von Wilczek, geb. . . 1741, † . . 14. März 1771, Stkr.

III) . . 3. Dez. 1773 mit Antonie Marie Gfin von Wilczek, geb. . . 24. Aug. 1754, † Wien 17. Mai 1821, StkrD.

Söhne 3r Ehe: 1. † Franz de Paula Joseph, geb. . . 2. April 1781, † . . 21. April 1836, Herr auf Böttau, Skalitz, Kaunitz, Latein, Allingau, Biskupitz und Röschlitz, K. K. Km. und Oberstwachtm. a. D., EMr des souv. Malt.-RrO.; verm. . . 2. Jan. 1803 mit Auguste Gfin zu Hardegg, geb. . . 7. Mai 1781, † Wien 3. Febr. 1847, StkrD.

Söhne: 1) † Wladimir, geb. Böttau 11. Juli 1812, † Wien 18. März 1896, K. u. K. Km. und FML. a. D.; verm. Brüssel 27. März 1856 mit — Kamilla Comtesse Mouchet de Laubespin, geb. Paris 10. Juni 1837, StkrD., ED. des souv. Malt.-RrO. und Dame des Kgl. bayer. St. Elisabethen-O. [Wien, Paris und Schloß Freyr, Belgien.]

2) Ottokar, geb. Wien 3. Nov. 1813, Herr auf Böttau (11 845 Joch), Biskupitz (1599 Joch), Ober-Kaunitz mit Allingau, Latein und Skalitz (zus. 5750 Joch), Mähren, K. u. K. Km., GRat und Gen.-Major a. D.; verm. . . 29. Febr. 1840 mit Thereſe Gfin Woraczicky-Biſſingen, geb. Prag 12. Mai 1816, † Böttau 30. Aug. 1904, StkrD. [Burg Böttau und Schloß Skalitz.]

2. † Anton, geb. . . 3. Juli 1783, † Wien 17. Okt. 1874, K. u. K. Km. und Rittm. a. D.; verm. . . 8. Okt. 1843 mit — Karoline von Kapyvar, geb. . . 29. Juli 1814. [Wien.]

3. † Heinrich, geb. . . 18. Okt. 1786, † . . 24. März 1858, K. K. Km. und Major, Sekondewachtm. der Ersten Arcieren-Leibgarde; verm. . . 3. Mai 1825 mit Emma Gfin von Locatelli, geb. . . 27. Febr. 1804, † . . 7. Febr. 1841.

Tochter: Emma, geb. . . 17. Dez. 1838, EStiftsD. des K. K. adeligen Damenstifts „Maria Schul" in Brünn, HofD. J. K. u. K. H. der † Ehzgin Elisabeth von Österreich, StkrD. [Wien und Baden bei Wien.]

(von Dębiany-) Dębiński.

Katholisch. — Österreich (Galizien). — Polnischer Uradel mit dem Stammhause Dębiany bei Krakau; galiz. Gf. d. d. Wien 2. Aug. 1784 (s. Jahrg. 1874, S. 191). — Beschreibung des Wappens im Jahrg. 1870, S. 251. — W.: Rawa. — S. Jahrg. 1869, S. 196, und Jahrg. 1879, S. 299.

(S. Jahrg. 1897, S. 259; neuere Nachrichten über den Personalbestand fehlen.)

von der Decken*.

Lutherisch. — Preußen (Prov. Hannover). — Niedersächsischer Uradel; hannov. Gf nach dem Rechte der Erstgeburt d. d. Windsor-Castle 8. Juli 1833. — Besitz: Das im Jahre 1834 gestiftete Fideikommiß Ringelheim (786 ha; erworben 1817), Reg.-Bez. Hildesheim. — Es besteht ein Familienverband für die Gesamtfamilie, der alljährlich im November in Stade zu einem Familientag zusammentritt. Vorstand: Ldschaftsrat Adolf von der Decken, Herr auf Deckenhausen bei Freiburg in Hannover. — Stammreihe im Jahrg. 1874, S. 192. — S. die gleichnamigen Artikel im Taschenbuch der Freiherrl. Häuser und im Gothaischen Genealog. Taschenbuch der Adeligen Häuser, Bd. I, 1900.

† Johann Friedrich 1. Graf von der Decken, geb. . . 25. Mai 1769, † . . 22. Mai 1840, Fkherr, Herr auf Langwedel, Döse I und II, Kgl. hannov. GFZM.; verm. . . 27. Febr. 1806 mit Antoinette Elisabeth von Gruben a. d. H. Wechtern, geb. . . 29. Okt. 1781, † . . 25. März 1855.

Söhne: 1. † Adolf Wilhelm Friedrich 2. Graf von der Decken, geb. London 16. Mai 1807, † . . 7. Aug. 1886, Fkherr, Kgl. hannov. Khr und GRat; verm.

Digitized by Google

. . 22. Sept. 1835 mit Luiſe Wilhelmine Auguſte von Wallmoden, geb. Wallmoden 22. März 1813, † . . 4. Sept. 1890.

Kinder: 1) † Georg Friedrich Armand 3. Graf von der Decken, geb. Braunſchweig 5. Okt. 1836, † Ringelheim 19. Aug. 1898, Fkherr; verm. Schlobitten 22. Mai 1866 mit Marie Burggfin und Gfin zu Dohna a. d. H. Mallmitz, geb. . . 31. Okt. 1838, † Bad Harzburg 11. Juli 1899.

Kinder: (1) Ernſt-Auguſt 4. Graf von der Decken, geb. Ringelheim 5. April 1867, Kgl. ſächſ. Lt. a. D. [. . .]

(2) Walther Adolf Richard Emil George von der Decken, geb. Ringelheim 2. Mai 1868, Fkherr. [Ringelheim.]

(3) Thora Alexandrine Hermina Eliſabeth Leonie Hedwig von der Decken, geb. Ringelheim 12. Juli 1869; verm. daſ. 24. Mai 1892 mit Benedikt von der Decken, Herrn auf Ritterhof.

(4) Urſula Dorothea Liſette von der Decken, geb. Ringelheim 25. Sept. 1872. [Ringelheim.]

(5) Vera Margarete Alma Luiſe Marianne von der Decken, geb. . . 31. März 1884. [Schlobitten.]

2) Leonie Julie Chriſtiana Jenny von der Decken, geb. Braunſchweig 15. März 1839. [Meran.]

2. † George Ayhsford Burchard von der Decken, geb. London 6. Juli 1810, † Deckenhauſen 26. März 1881, Herr auf Döſe I und II, Deckhauſen und Hohenlucht, Präſ. der Bremiſchen Ritterſchaft; verm. Schwinge 25. Jan. 1848 mit Liſette Wilhelmine Luiſe von der Decken, geb. Bremervörde 26. Febr. 1826, † Deckenhauſen 19. Nov. 1897.

Kinder, von der Decken: 1) Hedwig Cäcilie Antoinette, geb. Stade 24. Dez. 1848; verm. Deckenhauſen 31. Juli 1873 mit Alexander Gfn von Schwicheldt, † Hannover 1. Febr. 1892, Herrn auf Schwicheldt. [Schwicheldt.]

2) Adolf Benedix Chriſtian Georg, geb. Stade 1. Dez. 1850, Fkherr auf Deckenhauſen (421 ha), Brem. Ldſchaftsrat; verm. Schnellenberg 1. Aug. 1884 mit — Anna Ottilie Juliane Marie Auguſte Karoline von Meding, geb. Rotenburg 8. Aug. 1857. [Deckenhauſen]

Kinder, von der Decken: (1) George Adolf Fritz Bodo, geb. Deckenhauſen 12. Juni 1885.

(2) Fritz Hans Eduard Werner, geb. Deckenhauſen 9. Nov. 1886.

(3) Anna Liſette Hedwig Frida Auguſte, geb. Deckenhauſen 7. April 1888.

(4) Eliſabeth Marianne Leonie Karoline Anna, geb. Deckenhauſen 25. Okt. 1891.

3) George Wilhelm Fritz, geb. Stade 29. Nov. 1857, Herr auf Döſe I und II (363 ha) und Hohenlucht (73 ha); verm. Hannover 19. Mai 1892 mit — Alexandrine Luiſe Natalie Friederike von Anderten, geb. Hildesheim 18. April 1860. [Bückeburg.]

Kinder, von der Decken: (1) Luiſe Liſette Hedwig Ida, geb. Hannover 19. März 1893.

(2) Friedrich-Adolf Volkmar, geb. Peine 10. Nov. 1894.

(3) George Friedrich Kurt, geb. Bückeburg 6. März 1898.

Degenfeld-Schonburg.

Württemberg, Baden und Ungarn. — Schwäbiſcher Uradel; Wappenvermehrung mit dem der „Stammheim" d. d. Prag 24. Mai 1589; Reichsfhr. d. d. Wien 27. Jan. 1625; Reichsgf. d. d. Wien 13. April 1716. — Die Stifter der vier Linien waren Brüder. — S. Jahrg. 1857, S. 175, Jahrg. 1867, S. 202, Jahrg. 1874, S. 195; vgl. auch den Artikel Degenfeld im Taſchenbuch der Freiherrl. Häuſer.

Digitized by Google

I. Linie: Eybach. (Reformiert und katholisch.)

Stifter: Gf Gustav Eugen Friedrich Christoph, geb. 20. Jan. 1764, † 5. Juni 1807.

† Gustav Eugen Friedrich Christoph Graf von Degenfeld-Schonburg, geb. . . 20. Jan. 1764, † . . 5. Juni 1807, K. K. Km.; verm. I) . . 12. Sept. 1791 mit Friederike Freiin von Berlichingen, geb. . . 1768, † . . 7. Sept. 1794; II) . . 20. Sept. 1795 mit deren Schwester Maria Anna von Berlichingen, geb. . . 1775, † Groß-Eislingen 20. April 1836.

Söhne 2r Ehe: 1. † Christoph Martin Maximilian Friedrich, geb. . . 21. Sept. 1797, † Hohen-Eybach 4. Nov. 1866; verm. I) . . 6. Febr. 1823 mit Charlotte Gfin Eckbrecht von Dürckheim-Montmartin, geb. . . 22. Febr. 1803, † . . 5. Juni 1831; II) . . 4. Febr. 1837 mit Auguste Gfin von Normann-Ehrenfels, geb. . . 6. Jan. 1815, † Cannstatt 19. Nov. 1897.

Kinder: a) 1r Ehe: 1) Alfred Ferdinand Christoph, geb. . . 19. Juli 1826, K. u. K. Km. und Major a. D., RRr des Joh.-O.; verm. . . 19. Okt. 1864 mit — Anna Freiin von Hügel, geb. . . 6. Aug. 1833. [Hohen-Eybach bei Geislingen.]

Kinder: (1) Christoph-Martin Kurt Alexander, geb. . . 21. April 1866, Kgl. württemb. Rittm. und Esk.-Chef im Drag.-Rgt Nr. 26. [Stuttgart.]

(2) Julie Klara Maria Frieda, geb. . . 1. März 1871, ED. J. M. der Kgin von Württemberg, ED. des Kgl. bayer. Theresien-O.; verm. Eybach 15. Okt. 1895 mit Johann Frhrn von Wendelstadt, Herrn auf Neubeuern, OBayern.

(3) Alfred Christoph Philipp Fritz Alexander, geb. Hohen-Eybach 23. Juni 1873. [. . .]

(4) Dorothea Elisabeth Ida Marie, geb. Hohen-Eybach 3. April 1877, ED. des Kgl. bayer. Theresien-O.; verm. Hohen-Eybach 23. Okt. 1897 mit Dr. jur. Eberhard Frhrn von Bodenhausen, Kgl. preuß. Reg.-Assessor a. D. und Lt. des Hus.-Rgts Nr. 7. [Hohen-Eybach.]

— b) 2r Ehe: 2) † Kurt August Ferdinand Christoph, geb. . . 1. Jan. 1838, † Stuttgart 11. Mai 1888, ERr des Joh.-O. [ward mit seinen Nachkommen s. d. 24. Juni 1871 in die adelige Gesellschaft des Hauses Frauenstein in Frankfurt a. M. aufgenommen]; verm. Wojkau, Böhmen, 23. Sept. 1869 mit — Gabriele Freiin von Riese-Stallburg, geb. . . 16. Dez. 1847. [Hohen-Eybach und Stuttgart.]

Kinder: (1) Elisabeth-Charlotte Auguste Gabriele Luise Amalie Dorothea Barbara, geb. . . 21. Aug. 1870.

(2) Gabriele Philippine Therese Ottolinde Leopoldine Luise Susanne Friederike, geb. . . 4. April 1874.

(3) Konrad Friedrich August Christoph Gustav Adolf Eberhard, geb. . . 16. Mai 1875, Kgl. württemb. Lt. à la suite des Drag.-Rgts Nr. 26, persönl. Adj. Sr. K. H. des Hzgs Ulrich von Württemberg. [Stuttgart.]

3) Hannibal Christoph, geb. . . 21. Juli 1839, Kgl. württemb. Oberstlt. a. D.; verm. . . 21. Nov. 1866 mit Pauline Freiin von Ulm zu Erbach, geb. . . 15. Juli 1836 (kath.), † Eybach 14. Jan. 1896. [. . .]

Tochter (kath.): Margarete Friederike Emilie Barbara, geb. Stuttgart 9. Nov. 1876.

4) † Friedrich Raimund Konstantin, geb. . . 25. Aug. 1842, † . . 29. Okt. 1883, Kgl. württemb. Major und Esk.-Chef im Drag.-Rgt Nr. 25, ERr des Joh.-O.; verm. Stuttgart 19. April 1877 mit Eugenie Jobst, geb. . . 15. April 1857, † Stuttgart 25. Okt. 1890.

Söhne: (1) Friedrich Christoph Martin August, geb. . . 5. Febr. 1878, Kgl. preuß. Referendar, Kgl. württemb. Lt. der Res. des Drag.-Rgts Nr. 25. [Lüneburg.]

(2) Maximilian Konstantin Eugen Christoph, geb. . . 2. Okt. 1879, Kgl.

Digitized by Google

württemb. Lt. im Drag.-Rgt Nr. 26; verm. Stuttgart 23. April 1903 mit — Elsa Freiin von Bilfinger, geb. Ulm 2. Juni 1880. [Stuttgart.]

5) Luise Helene Josephine, geb. . . 12. Jan. 1853. [. . .]

2. † Götz Christoph, geb. . . 8. Okt. 1806 (kath.). † Stuttgart 13. Jan. 1895, Kgl. württemb. Oberst a. D.; verm. Hemmingen 29. Sept. 1831 mit Ernestine Freiin Varnbüler von Hemmingen, geb. . . 29. März 1813, † . . 27. März 1862.

Kinder (kath.): 1) Maria Anna Friederike Charlotte, geb. Stuttgart 25. Sept. 1833. [Stuttgart.]

2) † Ferdinand Christoph Eberhard, geb. . . 28. Dez. 1835, † Eichtersheim 11. Sept. 1892, K. u. K. Km. und FML. a. D.; verm. Altmünster bei Gmunden 29. Juni 1878 mit — Maria Gfin von Wenckheim, geb. . . 21. Juni 1854, StkrD. [Groß-Eislingen.]

Söhne: (1) Ferdinand Götz (Gottfried) Christoph Anton Ignatius Joseph Maria, geb. Wien 1. März 1882, stud. jur. [Freiburg i. Br.]

(2) Franz Joseph Christoph Anton Ferdinand Gabriel Ignatius Maria, geb. Groß-Eislingen 24. März 1888.

(3) Heinrich Eberhard Christoph Anton Aloysius Ferdinand Ignatius Joseph Maria, geb. Groß-Eislingen 8. Febr. 1890.

(4) Anton Heinrich Christoph Ferdinand Ignatius Aloysius Joseph Maria, geb. Groß-Eislingen 27. Febr. 1891.

3) Agnes, geb. Stuttgart 12. Jan. 1838; verm. I) . . 8. Jan. 1862 mit Klemens Frhrn von Venningen, † . . 29. Jan. 1864, Herrn auf Eichtersheim, Eschelbronn ꝛc.; II) . . 28. Aug. 1865 mit ihrem Schwager Karl Frhrn von Venningen, K. u. K. Major a. D. [Eichtersheim.]

4) † Eberhard Christoph Maximilian, geb. Stuttgart 22. April 1844, † Stein a. K. 21. Mai 1899; verm. Datschitz 29. Sept. 1879 mit — Karoline Freiin von und zu Dalberg, geb. Rötschitz 9. Mai 1851, StkrD. [Stein a. K., Ghzgt. Baden.]

Töchter: (1) Ernestine Kunigunde Marie, geb. Groß-Eislingen 31. Mai 1880.
(2) Marie Agnes Ludovika, geb. Stein 23. Mai 1885.

II. Linie: Erdöszáda. (Reformiert.)

Stifter: Gf Maximilian Christoph, geb. 16. Juni 1766, † 24. Sept. 1816.

† Maximilian Christoph Graf von Degenfeld-Schonburg, geb. . . 16. Juni 1766, † . . 24. Sept. 1816, K. K. Km. und Reichshofrat; verm. . . 8. Okt. 1800 mit Anna Gfin Teleki von Szék, geb. . ., † . . März 1841.

Söhne: 1. † Otto August Christoph, geb. . . 21. Juli 1801, † . . 14. Febr. 1849, K. K. Km., OGespan; verm. . . 31. Okt. 1840 mit Auguste Gfin Teleki von Szék, geb. . . 7. Aug. 1813, † . . 16. Juli 1876 (wiederverm. . . 1859 mit Paul von Bozó).

Söhne: 1) Ludwig Joseph Christoph, geb. Klausenburg 14. Okt. 1843, vorm. OGespan des Kom. Nógrád, erbl. Mitgl. des ungar. OHauses; verm. . . 26. Juni 1866 mit — Helene (Ilona) Lydia Dessewffy von Csernek und Tarkö, geb. . . 26. März 1843 (evang.). [Szirák, Kom. Nógrád.]

Kinder: (1) Katharina Auguste Helene, geb. Budapest 2. Nov. 1877; verm. Szirák 6. Nov. 1899 mit Ladislaus Gfn Csáky von Körösszegh und Adorján (kath.), OGespan des Kom. Ugocsa. [Nagy-Szöllös.]

(2) Johanna Katharina Ludovika, geb. Szirák 20. Juli 1879.

(3) Christoph Otto Imre Ludwig, geb. Szirák 22. Aug. 1881. [. . .]

(4) Nikolaus Ladislaus Christoph Edmund, geb. Szirák 6. Dez. 1882. [. . .]

(5) Helene (Ilona) Josephine Maria Margit, geb. Szirák 4. Dez. 1884.

(6) Ludovika (Vicza) Ottilia Helene, geb. Szirák 19. Febr. 1887.

2) Joseph Maximilian Christoph, geb. Klausenburg 21. Dez. 1847, vorm. OGespan des Kom. Hadju und der Stadt Debreczen, erbl. Mitgl. des ungar.

Digitized by Google

Ohauſes; verm. . . 18. Mai 1870 mit Maria Magdalena Ottilie Szilaſſy von Szilas und Pilis, geb. . . 26. Sept. 1849, † . . 8. Jan. 1892. [. . .]

Kinder: (1) Otto Joſeph Chriſtoph, geb. Szirák 7. Juni 1872, Kgl. ungar. OLt. im Ldw.-Huſ.-Rgt Nr. 2; verm. Budapeſt 19. Mai 1895 mit — Marianne Jankovich von Jeſenicz und Vardas, geb. . . 6. Fbr. 1874 (kath.). [. . .]

(2) Anna Maria, geb. Budapeſt 16. Febr. 1875; verm. Debreczen 26. April 1898 mit Elemér László von Kászon-Jakabfalva (kath.), K. u. K. Linienſchiffslt. [. . .]

(3) Auguſta Maria Paulina, geb. Budapeſt 25. Dez. 1876; verm. Debreczen 22. Dez. 1898 mit Julius von Strada (kath.), K. u. K. Rittm. im Huſ.-Rgt Nr. 7. [Debreczen.]

2. † Emmerich Chriſtoph, geb. . . 29. Okt. 1810, † Budapeſt 19. Febr. 1883; verm. . . 23. Juni 1834 mit Pauline Suſanne von Bek, geb. Téglás 10. März 1815, † Budapeſt 1. Jan. 1856.

Kinder: 1) † Auguſt Viktor Emmerich Chriſtoph, geb. Téglás 26. Mai 1835, † daſ. 10. Sept. 1896; verm. Aranyos-Medgyes, Kom. Szatmár, 1. Dez. 1868 mit — Melanie Gfin Karacſay von Valje-Szaka, geb. Klauſenburg 6. Juli 1846. [Téglás, Kom. Szabolcs.]

Kinder: (1) Emmerich Paul Arthur Chriſtoph, geb. Téglás 9. Nov. 1869, erbl. Mitgl. des ungar. Ohauſes. [Téglás und Budapeſt.]

(2) Paul Emmerich Arthur Chriſtoph Koloman Alexander, geb. Téglás 24. Jan. 1871, erbl. Mitgl. des ungar. Ohauſes. [. . .]

(3) Pauline Anna Melanie Melitta, geb. Téglás 18. Dez. 1875.

3) Anna Auguſte Suſanne Roſalie, geb. . . 1. Sept. 1836; verm. Budapeſt 3. Sept. 1855 mit Julius Fstn Odescalchi, Hzg von Syrmien ꝛc., † Zſámbok 29. Sept. 1895 (kath.). [Budapeſt.]

3) Helene (Ilona) Johanna Joſepha Mathilde, geb. . . 8. Jan. 1839, K. u. K. PD.; verm. . . 21. Juli 1860 mit Koloman Tiſza von Boros-Jenö, † . . 23. März 1902, Kgl. ungar. Min.-Präſ. a. D. [. . .]

4) Bertha Klara Mathilde Ferdinande, geb. . . 3. März 1843; verm. Bakta 15. Jan. 1868 mit Viktor Frhrn Podmaniczky von Aszód, GRat. [. . .]

3. † Paul Chriſtoph, geb. . . 23. April 1814, † . . 7. März 1880; verm. . . 14. Sept. 1837 mit Mathilde Gfin von Degenfeld-Schonburg, geb. . . 12. Jan. 1812, † . . 6. Juni 1851.

Kinder: 1) Marie, geb. . . 1. Febr. 1840; verm. . . 15. Dez. 1877 mit Michael Péchy von Péchujvalu, † Czikó 10. Dez. 1899, Kgl. ungar. Oberſtlt. der Ldw.-Kav. [Debreczen.]

2) Chriſtoph Emmerich Alexander, geb. . . 2. Dez. 1841, erbl. Mitgl. des ungar. Ohauſes; verm. Hadad 1. Juli 1882 mit — Thereſe verw. Freifrau Jóſika von Branyitska, geb. Freiin Weſſelényi von Hadad, geb. . . 4. Juli 1860. [Erdöszáda.]

Söhne: (1) Maximilian Chriſtoph, geb. . . 24. Febr. 1884. [. . .]

(2) † Paul Chriſtoph, geb. . . 25. Dez. 1884, † . . 26. Nov. 1903.

(3) Adelbert, geb. . . 1887.

III. (vormals Ramholzer) Linie. (Reformiert.)

Stifter: Gf Friedrich Chriſtoph, geb. 30. Sept. 1769, † 9. Febr. 1848.

† Friedrich Chriſtoph Graf von Degenfeld-Schonburg, geb. Stuttgart 30. Sept. 1769, † Ramholz 9. Febr. 1848, K. K. Km. und Gen.-Major; verm. . . 20. Nov. 1797 mit Luiſe Gfin zu Erbach-Erbach, geb. . . 28. Jan. 1781, † . . 3. Mai 1830.

Söhne: 1. † Auguſt Franz Johann Chriſtoph, geb. Groß-Kaniſcha 10. Dez. 1798

† . . 5. Dez. 1876, K. u. K. GRat, FZM. und Kriegsmin. a. D., ERr des Joh.-O.; verm. . . 10. Dez. 1829 mit Elisabeth Wátson, geb. . . 14. Mai 1808, † . . 10. Juli 1888.

Sohn: Christoph, geb. Mainz . . 1831, K. u. K. Km., GRat und Gen. der Kav. a. D., Inh. des Inf.-Rgts Nr. 83, ERr des Joh.-O.; verm. I) Wien 18. Juni 1878 mit Helene verw. Markgfin Pallavicini, geb. Gfin Zichy, geb. . . 9. Aug. 1834 (kath.), † . . 12. Juli 1883, K. u. K. PD. und StkrD.; II) Brynnek, Preuß.-Schles., 7. April 1885 mit — Margarete Alice Rosenthal, geb. . . 12. Sept. 1863 (evang.). [Görz.]

2. † Adolf Christoph, geb. . . 22. Mai 1808, † Salzburg 18. Jan. 1887, K. u. K. Km. und Rittm. a. D.; verm. . . 23. Juli 1839 mit — Sidonie Gfin Berényi von Karánes-Berény, geb. . . 22. Juli 1819 (kath.). [Aigen bei Salzburg.]

Töchter (kath.): 1) Anna Auguste Franziska, geb. Ramholz 13. Mai 1849, K. u. K. PD. und StkrD.; verm. I) Preßburg 26. Nov. 1870 mit Aloys Pr. von und zu Liechtenstein (kath.), † . . 30. März 1885, K. u. K. Obersten und Kmdtn des Drag.-Rgts Nr. 14; II) Salzburg 6. Nov. 1892 mit Andreas Gfn Plater-Syberg. [. . .]

2) Maria Luise, geb. Bodok, Kom. Neutra, 26. Febr. 1851; verm. Preßburg 1. Juni 1872 mit Viktor Pr. Rohan (kath.), † Salzburg 11. Okt. 1889, K. u. K. Gen.-Major a. D., ERr des souv. Malt.-RrO. [Salzburg.]

IV. Linie: Schomberg. (Katholisch.)

Stifter: Gf Johannes Philipp Christoph, geb. 26. Nov. 1773, † 22. Dez. 1842. — Besitz: Die Majoratsgüter Stedbach, Streichenberg und Schloß Schomberg, Bez.-Amt Eppingen.

† Oktavius August Joseph Christoph Graf von Degenfeld-Schonburg, geb. . . 1. Febr. 1807, † . . 21. März 1849, Majoratsherr, Kgl. bayer. Rittm. a. D.; verm. . . 20. Juni 1846 mit — Charlotte Freiin von Roggenbach, geb. . . 15. Mai 1827. [Schloß Schomberg bei Eppingen.]

Kinder: 1. Gabriele Josephine Marie Kamille, geb. . . 23. Juli 1847; verm. . . 12. Juni 1877 mit Sigmund Frhrn von und zu Bodman, Ghzgl. bad. Khrn, Kgl. preuß. Major a. D. [Baden-Baden.]

2. Oktavius Christoph Franziskus Maria Konstantin, geb. Mannheim 14. April 1849, Majoratsherr, Ghzgl. bad. Kjkr. [Schloß Schomberg.]

De la Motte, s. Motte.

Demblin

(a. d. H. der Canon de Ville).

Katholisch. — Österreich-Ungarn und Russisch-Polen. — Lothringischer Adelstand d. d. Nancy 12. März 1626 (vom Hzg Karl IV.); Reichsfrhr. nebst Wappenbesserung d. d. Wien 1. April 1674; Inkolat in Böhmen und Ungarn d. d. Preßburg 3. Nov. 1687; „Marquis de Ville" 1740; russ. Gfnstand als „Gf. von Demblin" d. d. St. Petersburg 17. (29.) Juni 1816 österr. Bestätigung des Gfnstandes und Verleihung des schles. Inkolats d. d. Wien 28. Dez. 1848. — S. Jahrg. 1886, S. 230.

† Heinrich Alexander Graf von Demblin, Marquis de Ville, Freiherr von Canon und von Rupp, geb. . . 1. Juni 1842, † Hietzing 11. Febr. 1887; verm. . . mit — Marie Raab, geb. . . 20. März 1847. [Wien.]

Kinder: 1. Heinrich Alexander Maria, geb. Wien 5. Okt. 1872, K. u. K. Lt. de

Ref. des Drag.-Rgts Nr. 2; verm. Budapest 28. Jan. 1900 mit — Anna Sophie Therese Mayer von Also-Rußbach, geb. . . 26. Okt. 1870. [Wien.]

Tochter: Maria Anna Elisabeth Henriette, geb. Wien 17. Nov. 1900.

2. Ernst Heinrich Maria, geb. Graz 6. Juli 1876. [. . .]

3. Marie Alexandrine Henriette, geb. Graz 6. Juli 1876, Zwillingsschwester des Vorigen; verm. Wien 23. Juni 1900 mit Dr. Felix Frhrn von Oppenheimer, K. K. Konzipisten im Handelsmin. und Lt. der Ref. des Drag.-Rgts Nr. 13. [Wien.]

4. August Joseph Heinrich Alexander Maria, geb. Graz 21. Dez. 1883, Zögling der K. K. Theresianischen Akademie.

Deroy (De Roye).

Im Mannesstamme erloschen.

Katholisch. — Bayern. — Altes, aus der Picardie stammendes Adelsgeschlecht. — Reichsadel mit „von" d. d. Wien 23. Juli 1764; französ. comte de l'empire (primog.) 27. Aug. 1812; bayer. Bestätigung 30. Nov. 1812; bayer. Ausdehnung des Gfnstandes auf die gesamte Deszendenz d. d. 4. Juli (immatr. 21. Juli) 1620. — Über das erloschene (jüngere) Haus s. Jahrg. 1894, S. 257. — S. Jahrg. 1855, S. 182.

† Philipp Aloys Graf Deroy, geb. . . 12. März 1806, † . . 3. Juni 1848, Kgl. bayer. Km. und Rittm. à la suite; verm. . . 3. Febr. 1834 mit Hortensie Henriette Gfin Tascher de la Pagerie, geb. . . 26. Jan. 1814, † München 4. März 1898.

Kinder: 1. Amalie Luise Stephanie, geb. München 23. Febr. 1836; verm. das. 21. Aug. 1855 mit Sigismund Frhrn von Handel, † Linz 3. Juni 1887, K. K. Statth.-Rat a. D. [. . .]

2. † Ludwig Erwein Robert Erasmus, geb. . . 22. Nov. 1830. † München 9. Juli 1903, Kgl. bayer. Km.; verm. Paris 7. Aug. 1869 mit — Maria Lorando, geb. Konstantinopel 28. Febr. 1847. [Wirskofen bei Landshut i. B.]

Tochter: Odette Hortensie Luise Eleonore, geb. Paris 21. Nov. 1875; verm. München 24. Okt. 1903 mit cand. jur. Friedrich Frhrn von Fürstenberg. [. . .]

3. Egle Stephanie, geb. . . 27. Juli 1847, StiftsD. des Kgl. bayer. St. Anna-O. in München.

Des Enffans d'Avernas.

Katholisch. — Österreich (Steierm.) und Belgien. — Reichsgf. d. d. Wien 13. April 1805; Landmann von Steiermark 8. Nov. 1805.

† Adrian Wilhelm Franz Graf Des Enffans d'Avernas, geb. Tournay 3. Mai 1771, † Neuschloß 28. April 1863, Herr auf Neuschloß, Freybühel und Thalerhof, K. K. Km.; verm. Wien 4. April 1809 mit Karoline Gfin von Wilczek, geb. Wien 29. Nov. 1782, † Neuschloß 14. Mai 1864, StkrD.

Söhne: 1. † Karl Franz Ferdinand, geb. Graz 16. März 1811, † Freybühel 31. Aug. 1855, Herr auf Ghyssegnies, Neerheylissem und Bertreis, K. K. Km.; verm. Marburg 12. Juni 1842 mit Marie Gfin zu Brandis, geb. Wien 10. Jan. 1817, † Freybühel 6. April 1899, StkrD.

Kinder: 1) Maria Karoline Erika Johanna Nepomucena, geb. Marburg, Steierm., 18. Mai 1843, StkrD.; verm. Graz 9. April 1864 mit Ferdinand Gfn von Thurn-Valsássina und Taxis, K. u. K. Km. und Statth.-Rat a. D. [Taxburg und Innsbruck.]

2) Klara Maria Anna Brigitta, geb. Marburg 8. Okt. 1845, K. K. StiftsD. in Innsbruck.
3) Dominik Karl Adrian Maria Joseph, geb. Marburg 30. Juli 1847, Herr auf Freybühel (seit 1804 im Bes. der Fam.), Steierm., Ghyssegnies, Neerheylissem und Bertreis (seit 1650 im Bes. der Fam.), Belgien, K. u. K. Km.; verm. Graz 14. April 1874 mit — Anna Gfin Des Enffans d'Avernas, geb. Wien 29. Nov. 1851, Herrin auf Neuschloß, StkrD. (s. unten). [Neuschloß, Steierm.]
Kinder: (1) Karl Maria Pius Alfred, geb. Freybühel 16. Jan. 1877, K. u. K. Lt. der Res. des Korpsart.-Rgts Nr. 3. [Freybühel.]
(2) Agnes Maria Pia Anna, geb. Freybühel 3. Aug. 1881.
(3) Philomena Anna Maria Pia, geb. Freybühel 17. März 1883.
(4) Elisabeth Cäcilie Maria Pia, geb. Freybühel 9. Nov. 1886.
(5) Margarete Aloysia Maria Pia, geb. Freybühel 29. Juli 1888.
4) Heinrich Maria Joseph Aloys Joachim, geb. Marburg 20. März 1849, K. u. K. Km.; verm. Freudenau 13. Juni 1876 mit — Anna Gfin von Platz, geb. Freudenau, USteierm., 18. Juli 1855. [Graz.]
Kinder: (1) Petrus Maria Joseph Alfred Heinrich Leopold, geb. Freudenau 27. Okt. 1877. [. . .]
(2) Bruno Maria Joseph Dominik, geb. Freudenau 23. Febr. 1879, Profeß der Benedikt.-Abtei in Seckau.
(3) Benedikt Maria Joseph Alfred, geb. Freudenau 11. März 1884. [. . .]
(4) Maria Josepha Anna Elisabeth, geb. Radkersburg 8. Sept. 1885.
(5) Klemens Maria Joseph Hieronymus Leopold, geb. Radkersburg 23. Febr. 1887.
5) Alfred Maria Joseph Karl Ferdinand Leonhard, geb. Marburg 4. Sept. 1853, Pfarrer in St. Georgen an der Stiefing, Steierm.

2. † Heinrich Dominik Joseph, geb. Graz 28. Dez. 1814, † Neuschloß 13. Aug. 1901, Herr auf Neuschloß, K. u. K. Km.; verm. I) Walkersdorf, NÖsterr., 15. Aug. 1850 mit Henriette Gfin von Wilczek, geb. Wien 15. Sept. 1826, † Venedig 19. April 1853; II) Maria-Zell 6. Okt. 1864 mit deren Schwester Marie Gfin von Wilczek, geb. Wien 3. Okt. 1828. † Neuschloß 8. Juni 1895, StkrD.
Kinder: a) 1r Ehe: 1) Anna Maria Ruperta Franziska Karolina Henrika, geb. Wien 29. Nov. 1851, Herrin auf Neuschloß (seit 1804 im Bes. der Fam.), Steierm., StkrD.; verm. Graz 14. April 1874 mit Dominik Gfn Des Enffans d'Avernas, Herrn auf Freybühel ꝛc. (s. oben). [Neuschloß.]
— b) 2r Ehe: 2) Maria Friedrich Joseph, geb. Graz 9. April 1870, Priester der Gesellschaft Jesu. [. . .]

Des Fours-Walderode.

Katholisch. — Österreich (Böhmen und Mähren). — Reichsfrhrnbestätigung d. d. Wien 21. April 1629; Reichsgf. d. d. Larenburg 30. Mai 1634; böhm. Bestätigung und Inkolat im Herrenstande d. d. Wien 10. Mai 1636; Wappenbesserung d. d. Wien 13. Jan. 1674; Namen- und Wappenvereinigung mit denjenigen der † Gfn von Walderode, Frhrn auf Eckhausen (katholische Linie) 1798; ungar. Indigenat d. d. Wien 11. Mai 1804 (für Franz Wenzel Gfn Des Fours de Monte et Adien-Ville). — Besitz: a) Das 16. Febr. 1678 gestiftete Des Foursche Fideikommiß (9700 Joch; seit 1628 im Bes.) Groß-Rohoseß mit Morchenstern, Böhmen; b) das Des Fours-Walderodesche Fideikommiß Bodenstadt (4800 Joch; seit 1814) mit Liebenthal, Dkinow und Wrchoslavitz, Mähren.

† Franz Vincenz Graf Des Fours-Walderode zu Mont und Athienville, Freiherr auf Eckhausen, geb. Wien 4. Juni 1806, † Ober-Bekkowitz 9. Okt. 1869, Herr beider Fideikommisse ꝛc.; verm. Prag 17. Sept. 1837 mit Franziska Gabriela von Mayersbach, geb. Kkecovic 20. Nov. 1819, † Ober-Bekkowitz, Böhmen, 3. Nov. 1879.

Digitized by Google

Kinder: 1. † Theodor Gabriel Moritz Franz Joseph, geb. Groß-Rohoseţ 25. April 1841, † Kretin 1. Mai 1894, Herr des Fideikommisses Groß-Rohoseţ, sowie des Walderodeschen Geldfideikommisses (die Walderodesche Primogenitur), K. u. K. Km., ERr des souv. Malt.-RrO.; verm. Wien 12. Febr. 1872 mit — Auguste Gfin von Coudenhove, geb. Budapest 12. Febr. 1856, Herrin auf Kretin (1450 Joch), Mähren. [Schloß Kretin bei Lettowitz.]

Kinder: 1) Leopoldine Franziska Gabriele Maria, geb. Kretin 7. Dez. 1873, EStiftsD. des adeligen Damenstifts zu den „heiligen Engeln" in Prag.

2) Franziska Gabriele Leopoldine Maria, geb. Kretin 26. Sept. 1875 [Wien]; verm. Groß-Rohoseţ 14. Okt. 1896 mit Karl Frhrn von Ripp (gesch. 1903), K. u. K. Rittm. im Drag.-Rgt Nr. 14.

3) Nikolaus-Wladimir Theodor August Franz Maria, geb. Kretin 28. Aug. 1877, Fkherr, K. u. K. Km. und Lt. der Res. des Drag.-Rgts Nr. 14 [Groß-Rohoseţ bei Turnau]; verm. Augsburg 24. Juni 1903 mit Helene Gfin von Wydenbruck, geb. Meiselberg 29. Mai 1881 (gesch. Juni 1904 [Meiselberg]). Sohn: Karl Friedrich Theodor, geb. Wien 4. Mai 1904.

4) Kuno Theodor August Franz Leopold Maria, geb. Kretin 19. Febr. 1879, K. u. K. Lt. der Res. des Drag.-Rgts Nr. 12. [Wien.]

5) Maria Immakulata Ignatia Leopoldine Franziska Katharina, geb. Groß-Rohoseţ 30. April 1886.

2. Maria Ludovika Franziska Vincentia, geb. Prag 25. Juni 1850; verm. das. 18. Jan. 1870 mit Joseph Gfn Czernin von Chudenitz, K. u. K. Rittm. a. D. [Prag.]

3. Arthur Maximilian Franz Joseph, geb. Prag 22. Febr. 1852, Fkherr auf Bodenstadt, Herr auf Tasonis, Sardinien, EBürger von Bodenstadt, ERr des souv. Malt.-RrO. [Schloß Bodenstadt und Wien]; verm. Dobromelitz, Mähren, 14. Okt. 1876 mit Michaela Gfin Bukuwky von Bukuwka, geb. Dobromelitz 20. März 1851 (gesch. 1886 [Wien]).

Kinder: 1) Marie Franziska Michaela Melanie Albertine, geb. Bodenstadt 18. Juli 1880, EStiftsD. des Hzgl. Savoyenschen Damenstifts in Wien. [Wien.]

(2) Sigmund Michael Maria Arthur Franz, geb. Bodenstadt 3. März 1882. [Wien.]

Dessewffy.

Katholisch. — Ungarn. — Vgl. auch den Artikel Szirmay.

A.

Im Mannesstamme erloschen.

Franz. Gfnstand. — Über die Abstammung s. Jahrg. 1862, S. 200.

† Maria Karl Paul Vincenz Graf Dessewffy von Csernek und Tarkö, geb. . . 21. April 1811, † . . 4. Okt. 1869, K. u. K. Km. und Statth.-Rat a. D.; verm. . . 21. April 1839 mit Luise Edler von Kökh, geb. . . 6. Aug. 1811, † Hermannstadt . . Juni 1876.

Tochter: Mathilde Therese Helene, geb. . . 25. Juli 1847; verm. Wien 12. Febr. 1872 mit Léonce Gfn von Oldofredi, † Wien 8. Dez. 1899, K. u. K. Km. und Obersten i. R. [Wien.]

B.

Ungar. Gf. d. d. Wien 17. März 1775 (für Samuel). — Die Stifter der drei Linien waren Brüder. — Besitz: Das im Jahre 1867 gestiftete Fideikommiß, bestehend aus den Gütern Tisza-

Lök, Oros, Nagy-Kálló, Gelse, Nyir-Béltek, Ó- u. Uj-Vencsellö, Balsa, Rózsás, den Meierein Varjulapos, Paszabesúcs, Belegrád und Görögczáilás, Kom. Szabolcs, Kaszaper, Kom. Csanád, und Weinbergen in der Umgebung von Tokaj und von Mád. — Stammreihe im Jahrg. 1897, S. 270.

I. Linie.

Stifter: Gf Samuel, geb. 13. Jan. 1768, † 14. Mai 1847.

† Samuel Graf Dessewffy von Csernek und Tarkö, geb. . . 13. Jan. 1768, † . . 14. Mai 1847, Herr auf Finta, Vencsellö, Király-Telek ꝛc.; verm. . . 1. Mai 1792 mit Marie Andrássy von Sikló, geb. . . 2. Juli 1765, † . . 30. Jan. 1848.

Söhne: 1. † Koloman, geb. . . 14. Juni 1794, † Vencsellö 19. Nov. 1879, Stifter des Fideikommisses; verm. . . 16. April 1819 mit Marie von Kállay de Nagy-Kálló, geb. . . 28. Dez. 1801, † Preßburg 20. Dez. 1886.

Kinder: 1) † Nikolaus, geb. Vencsellö 10. März 1829, † Wiesbaden 30. Dez. 1893, 1. Fkherr, Herr auf Eszlár, Kom. Szabolcs, und Bukovecz, Kom. Temes; verm. . . 14. Sept. 1852 mit Elisabeth von Szentmariay de Szentmaria und Erdötelek, geb. Thaß 2. April 1836, † Wien 17. Nov. 1900.

Kinder: (1) Nikolaus Carolus Ludovicus, geb. Oros 5. Juni 1854, 2. Fkherr, erbl. Mitgl. des ungar. OHauses; verm. Debreczen 4. Nov. 1877 mit — Bertha von Bay de Ludány und Csoma, geb. Kotaj 29. Aug. 1859, StkrD. [Vencsellö und Preßburg.]

(2) Isabella Maria Elisabeth, geb. Oros 26. Sept. 1855, StkrD.; verm. Debreczen 22. Mai 1877 mit Eugen Gfn Pongrácz von Szent-Miklós und Ovár, K. u. K. Km. ꝛc. [Bashalom, Kom. Szabolcs.]

(3) Aladar, geb. Oros 4. Aug. 1857; verm. Temes Remete 14. Febr. 1888 mit — Marie Baronin Ambrózy von Seden, geb. Temes Remete 29. Aug. 1869. [Temesvár.]

Töchter: a. Marie Elisabeth Therese Agathe, geb. Temesvár 9. Dez. 1888.
b. Helene Marie Georgine, geb. Temesvár 23. Jan. 1890.
c. Virginie Isabella Maria, geb. Temesvár 8. Sept. 1891.

(4) Elisabeth Julia Isabella, geb. Oros 27. Juni 1862; verm. I) Debreczen 12. Okt. 1878 mit Franz Frhrn Fekete de Galántha, † . . 22. Mai 1903, K. u. K. Major a. D.; II) Budapest 8. Aug. 1903 mit Paul Gfn Festetics von Tolna. [Berlin.]

(5) Irma, geb. Großwardein 24. Okt. 1867, Herrin auf Bukovecz; verm. Wien 9. Okt. 1883 mit Johann Gfn Serényi von Kis-Serény. [Bukovecz und Wien.]

2) Julie Marie, geb. Wien 4. Juni 1838. [Preßburg.]

2. † Franz, geb. . . 15. Okt. 1798, † . . 20. Juli 1868; verm. . . 10. Aug. 1819 mit Aloysia Gfin Csáky von Körösszegh und Adorján, geb. . . 4. Dez. 1799, † Preßburg 5. Juni 1874.

Kinder: 1) † Julius, geb. . . 21. Aug. 1820, † . . 23. Sept. 1878, K. u. K. Km.; geb. . . 27. Nov. 1847 mit Anna Freiin Sennyey von Kis-Sennye, geb. . . 29. März 1821, † Budapest 22. Nov. 1879, StkrD.

Kinder: (1) Maria Dionys, geb. Kaschau 8. Nov. 1848, erbl. Mitgl. des ungar. OHauses. [Királytelek, Kom. Szabolcs.]

(2) Marianne, geb. Kaschau 14. Juni 1850. [Királytelek.]

(3) Aloysius, geb. Kaschau 29. Okt. 1851, erbl. Mitgl. des ungar. OHauses. [Királytelek.]

(4) Adelbert, geb. Hanusfalva 6. April 1854, erbl. Mitgl. des ungar. OHauses. [Királytelek.]

2) Mathilde, geb. . . 21. Nov. 1827, StkrD.; verm. . . 15. Jan. 1856 mit Stephan Gfn Pálffy von Erdöd, Herrn auf Biebersburg, K. u. K. Km. und GRat. [Preßburg.]

II. Linie.

Stifter: Gf Joseph, geb. 13. März 1772, † 2. Mai 1845.

† Stephan Joseph Cäsar Titus Franz Emil Graf Dessewffy von Csernek und Tarkö, geb. Eperjes 16. Febr. 1812, † Preßburg 10. Jan. 1866 (Sohn des Stifters), K. K. Km.; verm. . . 1. Mai 1836 mit Pauline Freiin von Wenckheim, geb. . . 23. Febr. 1817, † Szent-Mihály 23. Aug. 1896, K. u. K. PD. und StkrD.

Kinder: 1. Blanka Sophie Albertine Georgine Eleonore Walpurga Fidelis, geb. Budapest 30. Mai 1842, K. u. K. PD. und StkrD.; verm. Preßburg 4. Dez. 1861 mit Joseph Frhrn Vécsey von Hajnácskeö, † Budapest 28. Mai 1902, K. u. K. Km. und GRat, erbl. Mitgl. des ungar. OHauses. [Sárkoz und Budapest.]

2. Valerie Theresia Eleonore Walpurga Fidelis, geb. Budapest 8. Okt. 1843, K. u. K. PD. und StkrD.; verm. Preßburg 8. Febr. 1870 mit Ludwig Pr. zu Windisch-Graetz, † Wien 14. März 1904, K. u. K. GRat, Gen. der Kav. und Gen.-Truppeninspektor. [Wien und Sáros-Patak, Ungarn.]

3. Aurel, geb. Szent-Mihály 16. Jan. 1846, Herr auf Szent-Mihály, Kom. Szabolcs, K. u. K. GRat, Präs. der Ungar. Bodenkreditanstalt, erbl. Mitgl. des ungar. OHauses; verm. Preßburg 16. Okt. 1869 mit — Palma Gfin Károlyi von Nagy-Károly, geb. Bergamo 28. März 1847, K. u. K. PD. [Szent-Mihály und Budapest.]

Kinder: 1) Karoline, geb. Szent-Mihály 10. Sept. 1870, K. u. K. PD. und StkrD.; verm. . . 9. Juni 1894 mit Ladislaus Semsey von Semse, K. u. K. Km. [Semse, OUngarn, und Budapest.]

2) Helene, geb. Vicenza 28. Nov. 1871.

3) Emil, geb. Szent-Mihály 19. März 1873; verm. Budapest 14. Juni 1902 mit — Emanuela (Ella) Gfin Batthyány, geb. Ikervár 11. April 1883. [Uj-Szász.]

4) Stephan, geb. Budapest 13. Febr. 1882. [. . .]

5) Eleonore, geb. Szent-Mihály 2. Sept. 1889.

III. Linie.

Im Mannesstamme erloschen.

Stifter: Gf Stephan, geb. 6. Dez. 1774, † 7. Juli 1850.

† Viktor Aegidius Graf Dessewffy von Csernek und Tarkö, geb. . . 9. Juni 1835, † Maria-Bistrica 3. April 1899, K. u. K. Km. und vorm. Mutesarif (Kreishptm.) des Sandschaks Sarajewo, Bosnien; verm. . . 6. Juni 1857 mit Agathe Ürmenyi von Ürmény, geb. . . 15. April 1839, † Vatta 4. Nov. 1878, StkrD.

Tochter: Marie Klara Sarah, geb. Vatta, Kom. Borsod, 29. Sept. 1869, StkrD.; verm. Wien 24. Sept. 1891 mit Dionys Frhrn Hellenbach von Paczolay, K. u. K. Km. und Rittm. a. D. [Schloß Maria-Bistrica, Kroatien.]

Deym von Stříteż.

...holisch. — Bayern, Österreich (Böhmen), Ungarn und Preußen. — Böhmischer Uradel; böhm. ...er Herrenstand als „Deym Freiherr von Stříteż" d. d. Wien 20. Okt. 1708 (für die Brüder ...ibík Franz und Wenzel Ignaz); böhm. Gf. als „Deym Graf von Stříteż" d. d. Wien ... Juli 1730 (für denselben Wenzel Ignaz). — Des Gfn Wenzel Ignaz drei Söhne ...teten die nachfolgenden Linien. — Beschreibung des Wappens, geschichtl. Notiz und Stammreihe im Jahrg. 1901, S. 197

I. (Bayerische) Linie.

Stifter: Gf Přibík (Adauct) Wilhelm Anton Carl, geb. 5. Febr. 1699, † 15. Febr. 1761. — Seit 1802 in Bayern. — Immatrikuliert im Kgr. Bayern bei der Gfnklasse 25. Jan. 1813. — Besitz: Das 19. Nov. 1859 bestätigte Fideikommiß Arnstorf (1195,94 ha), bestehend aus Pischlstorf (erworben 1821), Arnstorf, Ruhstorf und Mariakirchen (die drei ererbt 1847), Bez.-Amt Eggenfelden, NBayern, und in Verbindung hiermit erbl. Reichsrat der Krone Bayern seit 22. Mai 1860.

† Joseph Johann Nepomuk Wenzel Deym Graf von Stříteš, geb. Deutsch-Brod, Böhmen, 16. März 1788, † Arnstorf 11. April 1861 (Enkel des obigen Přibík), 1. Fkherr, Kgl. bayer. Km., Gen.-Major à la suite und Kreiskmdt der Ldw. des UDonaukr.; verm. Arnstorf 30. März 1812 mit Josepha Anna Magdalena Agnes Gfin von Königsfeld, geb. Arnstorf 12. März 1797, † das. 18. Aug. 1844.

Söhne: 1. † Otto Heinrich Hugo Franz Xaver Gustav Adolf, geb. Arnstorf 28. Okt. 1815, † das. 27. Mai 1865, 2. Fkherr, Kgl. bayer. Km. und Major à la suite; verm. Regensburg 18. Nov. 1840 mit Emma Agnes Maria Anna Bertha Freiin von Berchem, geb. Nieder-Traubling, Bez.-Amt Regensburg, 21. Juni 1816, † München 23. Jan. 1894.

Kinder: 1) Anna Agnes Josepha Wilhelmine Gabriele, geb. Arnstorf 27. Aug. 1841, ESStiftsD. des Kgl. bayer. Damenstifts zur heil. Anna in München; verm. Arnstorf 16. Sept. 1861 mit Franz Mandl Frhrn von Deutenhofen, † Salzburg 9. Okt. 1885, Kgl. bayer. Km. [Salzburg.]

2) Joseph Johann Nepomuk Wenzel Wladimir Otto Christian, geb. Arnstorf 20. Dez. 1845, 3. Fkherr und erbl. Reichsrat der Krone Bayern, Kgl. bayer. Km., EMr des souv. Malt.-RrO.; verm. Teublitz, Bez.-Amt Burglengenfeld, 24. Sept. 1872 mit — Maria Freiin von Gise, geb. Dresden 6. Febr. 1853. [Schloß Arnstorf und München.]

Kinder: (1) Maria Anna Franziska Emma Josepha, geb. Arnstorf 6. Juli 1873.

(2) Carola Emma Anna Maria Josepha, geb. Arnstorf 10. März 1876.

(3) Marimilian-Joseph Maria Johann Nepomuk Wenzel, geb. Arnstorf 27. Jan. 1880, Kgl. bayer. Lt. der Res. des 1. Schweren Reiterrgts. [Schloß Waal bei Augsburg.]

(4) Angela Caroline Anna Emma Maria Josepha, geb. Arnstorf 11. April 1881.

(5) Wenzel Ludwig Maria Joseph Johann Nepomuk, geb. Arnstorf 2. Mai 1883. [Arnstorf.]

(6) Christiana Maria Anna Franziska Emma Josepha, geb. Arnstorf 27. Juni 1886.

3) Robert Julius Wilhelm Otto, geb. Arnstorf 13. Juli 1850; verm. Neu-Fraunhofen, Bez.-Amt Vilsbiburg, 7. April 1883 mit — Mathilde Freiin von Aretin, geb. Haidenburg, Bez.-Amt Vilshofen, 17. Juni 1858. [Landshut.]

Söhne: (1) Nikolaus Karl Borromeus Maria Otto Robert Johann Nepomuk Wenzel Timotheus, geb. Mariakirchen 21. Jan. 1884, stud. rer. tech. [München.]

(2) Hugo Maria Otto Karl Johann Nepomuk Wenzel Timotheus, geb. Mariakirchen 21. Jan. 1886.

2. † Arnulf Chlodwig Theodobald Hugibert Odilo Titus, geb. Arnstorf 4. Jan. 1817, † München 8. Juni 1882, Kgl. bayer. Km. und Oberst a. D.; verm. München 20. Sept. 1856 mit Anna Eleonore Luise verw. von Ruedorffer, geb. Walther, geb. Landshut 5. Sept. 1815, † München 9. Dez. 1890, des † Philipp Ritters von Walther, Kgl. bayer. Hofrats und Prof. der Med. an der Univ. München, Tochter.

Töchter: 1) Josepha Maria Anna Agnes Antonia, geb. München 28. Juni

1857; verm. daſ. 12. Juni 1883 mit Guſtav Frhrn von Mauchenheim gen. Bechtolsheim, Kgl. bayer. Km. [München.]

2) Olga Joſephine Anna Helene, geb. München 18. Aug. 1860; verm. Tegernſee 21. Juli 1880 mit Franz Frhrn Buol von Berenberg, Herrn auf Zizenhauſen, Ghzgl. bad. Khrn und Forſtm. in Schwetzingen, Baden.

II. (Böhmiſche) Linie.

Stifter: Frhr Anton Joſeph Wilhelm, geb. 25. Febr. 1700, † 26. Mai 1727 (vor Erheb. des Vaters in den Gfnſtand †).

Franz de Paula Maria Zacharias Anton Wenzel Deym Graf von Stkitej, geb. Neuſchloß, Bez.-Hptmſchaft Hohenelbe, 5. Okt. 1804, † Leſencze-Tomaj, Kom. Zala, 16. Febr. 1872 (Urenkel des obigen Anton), Herr auf Arnau mit Čermna und Leſencze-Tomaj, K. u. K. Km. und FML. a. D.; verm. Münchengrätz 5. Okt. 1836 mit Ludmila Antonia Franziska Maria Clementine Gfin von Waldſtein-Wartenberg, geb. Wien 23. Nov. 1815, † daſ. 18. März 1847, StkrD.

Kinder: 1. † Franz de Paula Severin Wenzel Maria Philipp Benitius, geb. Neuſchloß 23. Aug. 1838, † Eckersdorf, Pr.-Schleſ., 3. Sept. 1903, Herr auf Arnau mit Čermna (ſeit 1799 im Beſ. der Fam.), Bez.-Hptmſchaft Hohenelbe, Böhmen, und Leſencze-Tomaj, Ungarn, K. u. K. Km., GRat und a. o. u. b. Botſchafter am Kgl. großbritann. Hof, Mitgl. des Herrenh. des öſterr. Reichsrats auf Lebenszeit, EKr des ſouv. Malt.-RrO., Rr des O. v. GVließ; verm. Rom 26. Febr. 1870 mit — Anna Gfin von Schlabrendorff, geb. Breslau 29. März 1852, Freier Minderſtandesherrin der Hſchaft Münſterberg-Frankenſtein ꝛc., Herrin auf Arnau mit Čermna (1210,38 ha). K. u. K. PD. und StkrD., ED. des Kgl. bayer. Thereſien-O. [Giersdorf bei Wartha, Schleſ., und Wien.]

Kinder: 1) Franz de Paula Maria Ferdinand Conſtantin, geb. Prag 28. Febr. 1871, Dr. jur., K. u. K. Km., Bez.-Kommiſſär a. D. und n. a. Lt. im Ldw.-Ul.-Rgt Nr. 2; verm. Wien 23. Aug. 1902 mit — Maria Gfin de la Fontaine und d'Harnoncourt-Unverzagt, geb. Wien 18. Jan. 1881, Herrin auf Hajan mit Stkelitz, Bez.-Hptmſch. Brünn, Mähren, StkrD. [Schloß Hajan bei Schölſchitz, Neuſchloß bei Arnau und Wien.]

Tochter: Maria Anna Joſephine Juliane, geb. Wien 27. Dez. 1903.

2) Conſtantin Stanislaus Wilhelm Maria Wenzel, geb. Ober-Mais bei Meran 6. Jan. 1873, K. u. K. Km., Leg.-Sekr. bei der Botſchaft in Konſtantinopel und Lt. der Reſ. des Drag.-Rgts Nr. 8.

3) Blanka (Bianka) Maria Ludmila Friederike, geb. Schloß Neckersgat, Ucele, Belgien, 2. Sept. 1874, StkrD.; verm. Neuſchloß 18. Jan. 1894 mit Anton Gfn Magnis, Flherrn auf Eckersdorf, Kgl. preuß. Rittm. der Reſ. des 2. GUl.-Rgts. [Schloß Eckersdorf, Kr. Neurode, und Straßnitz, Mähren.]

4) Maria Iſabella Anna Bohuslavia, geb. London-South-Kenſington 21. Juli 1877. [Giersdorf und Wien.]

5) Johann Nepomuk Franz de Paula Conſtantin Ferdinand, geb. Wien 1. Febr. 1881, Herr auf Leſencze-Tomaj (2050 ha; ſeit 1855 im Beſ. der Fam.), Kom. Zala, stud. jur. [Wien.]

Gabriele Theodora Maria Eliſabeth Ludmila, geb. Csakova, Kom. Temes, 20. Aug. 1839, StkrD. und ED. des ſouv. Malt.-RrO.; verm. Neuſchloß 19. Okt. 1859 mit Wilhelm Gfn Magnis, † Eckersdorf 23. Jan. 1888, Herrn auf Eckersdorf ꝛc. [Schloß Eckersdorf, Kr. Neurode.]

Ludmila Theodora Maria Gabriele, geb. Lugos, Kom. Kraſſó-Szörény, 9. Jan. 1842, K. u. K. PD. und StkrD.; verm. Leſencze-Tomaj 1. Mai 1858 mit Ferdinand Baron Inkey de Pallin, † Volosca 22. Nov. 1890, Herrn auf Miszla, Kom. Tolna, und Rátka, Kom. Zalad, ꝛc., GRat. [Miszla und Raſinja, Kom. Warasdin, Kroatien.]

III. (Böhmische und Preußische) Linie.

Stifter: Gf Bernhard Wenzel Carl, geb. 20. Jan. 1704, † ca 1757.

† Johann Nepomuk Franz de Paula gen. Joseph Deym Graf von Stříteż, geb. Vojnice, Bez.-Hptmschaft Strakonice, Böhmen, 2. April 1752, † Prag 27. Jan. 1804 (Sohn des obigen Bernhard), K. K. Km. und Hofstatuarius; verm. Marton-Vásár, Kom. Stuhlweißenburg, 29. Juni 1799 mit Maria Josephine Nepomucena Aloysia Gfin Brunsvik von Korompa, geb. Preßburg 28. März 1779, † Wien 31. März 1821, StkrD. (wiederverm. Gran 13. Febr. 1810 mit Christoph Frhrn von Stackelberg, Kais. russ. Gouv.-Schuldirektor von Estland).

Söhne: 1. † Friedrich Joseph Franz Wenzel, geb. Wien 3. Mai 1801, † das. 23. Jan. 1853, Herr auf Nemyšl mit Mitrovice, Bez.-Hptmschaft Tábor, Liblice mit Bosin und Semanovice, Bez.-Hptmschaft Mělník, und Lojovice, Bez.-Hptmschaft Karolinenthal, Böhmen, K. K. Km. und Rittm. i. d. A.; verm. I) Wien 23. Mai 1824 mit Catharina Anna Pauline Johanna Dorothea Isidora Seignan Vicomtesse de Casteras, geb. Dresden 30. Okt. 1804 (evang.), † Ofen 13. Juli 1825; II) Prag 18. Okt. 1829 mit Maria Anna Caroline Borromea Isabella Pauline Johanna Nepomucena Antonia de Padua Gfin von Buquoy, geb. Rothenhaus, Bez.-Hptmschaft Komotau, Böhmen, 18. Mai 1811, † Prag 15. Mai 1898, StkrD.

Kinder 2r Ehe: 1) † Felix Georg Gabriel Pancraz, geb. Prag 12. Mai 1832, † Nemyšl 28. Febr. 1892, Herr auf Nemyšl mit Mitrovice, K. u. K. Km. und Major a. D.; verm. Brody, Galizien, 14. Jan. 1857 mit Sophia Cassandra Maria Luise Praxedis Gfin Bulgarini, geb. Lemberg 21. Juli 1836, † Wien 27. April 1894, StkrD.

Kinder: (1) Gabriele Maria Franziska Caroline Luise Irene, geb. Prag 15. Dez. 1857, HofD. J. K. H. der Frau Ehzgin Adelgunde, Hzgin von Modena, StkrD., ED. des Kgl. bayer. Theresien-O. [Wien, München und Schloß Wildenwart, OBayern.]

(2) Maria Helene (Ilka) Caroline Luise Barbara Sophia Victoria, geb. Zagrobela, Bez.-Hptmschaft Tarnopol, Galizien, 24. Nov. 1858; verm. Prag 28. Aug. 1900 mit Dr. jur. Wenzel Melichar, Advokaten. [Prag.]

(3) Maria Isabella Caroline Luise Sophia Ruperta Petronilla, geb. Nemyšl 24. Sept. 1861, StiftsD. des K. K. Theresianischen adeligen Damenstifts auf dem Prager Schlosse. [Prag.]

(4) Maria (Mitta) Gisela Luise Sophia Caroline Laura Adalberta Petronilla, geb. Nemyšl 15. Juni 1863; verm. Agram 12. Febr. 1900 mit Dr. jur. Oskar Frhrn Nádherný von Borutin, Herrn auf Mesice, Bez.-Hptmschaft Tábor, K. K. Konzipisten im Handelsmin. und n. a. Lt. im Ldw.-Ul.-Rgt Nr. 2. [Wien.]

(5) Maria Friedrich Franz Felix Gabriel Peter Otto Carl, geb. Nemyšl 21. Mai 1866, Herr auf Nemyšl mit Mitrovice (seit 1791 im Bes. der Fam.), Böhmen, Dr. jur., K. u. K. Km., Bez.-Kommissär a. D. und Lt. i. d. E. des Ldw.-Ul.-Rgts Nr. 2, böhm. Ldtags- und Reichsratsabg.; verm. Triesch 3. Okt. 1898 mit — Maria Wenzel Freiin von Sternbach, geb. Triesch, Mähren, 22. Nov. 1879. [Schloß Nemyšl und Wien.]

Kinder: a. Maria Sophia Leopoldine Antonia Elisabeth Editha, geb Nemyšl 9. Juli 1899.

b. Maria Blanka Editha Antonia Gabriele, geb. Triesch 11. April 1901.

c. † Maria Ferdinand Leopold Felix Anton Friedrich Carl Bohuslav, geb. Nemyš 5. Okt. 1903, † das. 29. Okt. 1903.

(6) Maria Carolina (Lotta) Julia Theresia Petronilla Luise Friederike, geb Nemyšl 23. Jan. 1869, StiftsD. des K. K. adeligen Damenstifts „Mari Schul" in Brünn. [Brünn.]

2) Maria Josepha Theresia Ludmila, geb. Nemyšl 17. Sept. 1836, StkrD [Ober-Mais bei Meran und Starnberg bei München]; verm. Prag 16. Aug

1859 mit Géza Gfn Brunsvik von Korompa, † Spittal am Semmering 20. Juli 1899 (gesch. durch Urteil des unitarischen geistlichen Gerichts d. d. Klausenburg 12. Jan. 1888), K. u. K. Km.

3) Maria Caroline Emma Gabriele Michaela, geb. Liblice 29. Sept. 1842; verm. Prag 9. Jan. 1864 mit Theodor Fstn Cantacuzène, † Starnberg 20. Juni 1895, Kgl. bayer. OLt. a. D. [Ober-Mais bei Meran und Starnberg.]

4) Maria Ottokar Basilius Pius Georg Friedrich, geb. Liblice 14. Juni 1847, K. u. K. Hofkonzipist i. P. [Meran.]

5) Maria Franz-Xaver Friedrich Carl Markus, geb. Liblice 25. April 1849, Kgl. preuß. Verw.-Ger.-Direktor und Stellvertr. des Reg.-Präsidenten in Sigmaringen; verm. München 7. Sept. 1876 mit — Julia Bertha Grueber, geb. Regensburg 15. Sept. 1844.

Kinder: (1) Carl Friedrich Ferdinand, geb. Cassel 8. Juli 1878, Ghzgl. sächs. Referendar, Kgl. preuß. Lt. der Res. des 2. GFeldart.-Rgts. [Jena.]

(2) Elisabeth (Elsa) Bertha Julia, geb. Hannover 4. Jan. 1880.

(3) † Erwin Friedrich Carl, geb. Neuenhaus, Kr. Gfschaft Bentheim, Prov. Hannover, 17. Mai 1881, † Jena 1. Mai 1904, Kgl. preuß. Lt. im Inf.-Rgt Nr. 94.

(4) Friedrich Bernhard Ludwig, geb. Breslau 27. Dez. 1888.

2. † Carl Johann Evangelist Joseph, geb. Nußdorf a. d. Traisen, Bez.-Hptmschaft St. Pölten, NÖsterr., 27. Juli 1802, † Nagy-Surány, Kom. Neutra, 8. Mai 1840; verm. Baál, Kom. Stuhlweißenburg, 14. Mai 1827 mit Luise Pauline Seyffert von Seyffenau, geb. Alsó-Stubnya, Kom. Turócz, 22. Aug. 1805, † Ofen 16. März 1834.

Tochter: Maria Blanka Sebaldine Seraphine Constanzia Julia Hermine, geb. Ofen 20. Aug. 1832, Gräfl. Herberstein-Illyésházysche StiftsD. [Wien.]

Dezasse de Petit-Verneuille.

Katholisch. — Ungarn. — Ungar. Gf. d. d. Wien 20. Nov. 1812 (für die Brüder Anton und Franz).

Emil Graf Dezasse de Petit-Verneuille, geb. . . 21. Febr. 1834, K. u. K. Km. und Rittm. a. D., Mitgl. des ungar. OHauses; verm. Prag 3. März 1862 mit — Eleonore Freiin Hildprandt von und zu Ottenhausen, geb. . . 3. April 1842, StkrD. [Preßburg.]

Kinder: 1. Franz Xavier, geb. . . 7. April 1863, K. u. K. Km., Kgl. ungar. Lt. a. D.; verm. Lilienfeld 11. Juni 1899 mit — Mathilda (Ilda) von Lindheim, geb. . . 27. Nov. 1880. [Bohunitz bei Tyrnau.]

2. Marie, geb. . . 30. Juni 1864, HofD. J. K. u. K. H. der Hzgin Maria Theresia von Württemberg, geb. Ehzgin von Österreich, StkrD. [Stuttgart.]

3. Henriette, geb. . . 28. Juni 1866.

4. Johann Nepomuk, geb. . . 2. Okt. 1871, K. u. K. Km., OStuhlrichter des Kom. Wieselburg. [. . .]

5. Maria Bianka, geb. Görz 4. April 1875, StkrD.; verm. Preßburg 25. Aug. 1902 mit Ludwig Gfn von Maldeghem, Kgl. bayer. Km., Rr des Kgl. bayer. St. Georg-O. [Igling.]

Diesbach.

Katholisch. — Die Schweiz und Frankreich. — Adeliger Wappenbrief d. d. Basel Sonntag Quasimodogeniti 1434 (vom Kaiser Sigismund); Reichsgf. d. d. Wien 7. April 1718; sizilianischer Fst von St. Agatha nach dem Rechte der Erstgeburt d. d. Laxenburg 9. Mai 1722 (beide Erhebungen für den älteren, am 24. Aug. 1751 erloschenen Zweig dieser Linie); der Fstntitel übertragen auf den jüngeren Zweig laut Kais. Vererbungsgenehmigung d. d. Wien 25. Juli

1725 und Reichsgfnstand für denselben d. d. Wien 25. April 1765. — Vgl auch den gleichnamigen Artikel im Taschenbuch der Adeligen Häuser (Irrgang, Brünn), Jahrg. 1885, Anhang.

† Heinrich Friedrich Graf von Diesbach, Fürst von St. Agatha, geb. Gurwolf, Schweiz, 29. Sept. 1818, † Freiburg 28. März 1867, K. K. Olt. a. D.; verm. Riaz, Schweiz, 17. Juni 1850 mit — Luise Marie Melanie von Castella, geb. Neuenburg 27. Mai 1823. [Freiburg, Schweiz.]

Kinder: 1. Maximilian Franz, geb. Gurwolf 30. Mai 1851, schweizer Oberst der Inf.; verm. Freiburg 12. Mai 1875 mit — Mathilde von der Weid, geb. Freiburg 8. April 1852. [Freiburg, Schweiz.]

Kinder: 1) Helene Marie Luise, geb. Freiburg 23. Febr. 1876.

2) Hubert Joseph, geb. Balliswyl, Schweiz, 5. Mai 1877; verm. Freiburg 24. April 1901 mit — Martha Maria Anna von Techtermann, geb. Freiburg . . . [Freiburg.]

Tochter: Genofeva Maria Mathilde Aloysia, geb. Freiburg 5. Febr. 1902.

3) Heinrich Bernhard, geb. Romont, Schweiz, 15. Mai 1880. [Freiburg.]

2. † Georg Joseph, geb. Gurwolf 2. Okt. 1853, † Blotzheim 23. April 1903, schweizer Oberstlt. der Drag.; verm. Blotzheim 11. Aug. 1885 mit — Karoline von Salomon, geb. Blotzheim 26. März 1858. [Schloß Blotzheim, Elsaß.]

Kinder: 1) Maria Theresia, geb. Blotzheim 27. Juli 1886.

2) Karl Ludwig Marie Joseph, geb. Blotzheim 6. Sept. 1888.

3) Joseph Georg, geb. Blotzheim 7. Aug. 1892.

4) Luise, geb. Blotzheim 24. Aug. 1894.

3. Margarete, geb. Gurwolf 8. Juli 1855; verm. Freiburg 9. April 1894 mit Emanuel Muheim. [Hünigen, Schweiz.]

4. Beatrix Maria, geb. Gurwolf 18. Sept. 1858; verm. Freiburg 30. Jan. 1878 mit Louis Baron de Boccard. [Freiburg.]

Vatersbrüder.

1. † Friedrich Ignaz, geb. Freiburg 2. April 1776, † . . 1. Aug. 1852. Kgl. bayer. Km.; verm. I) . . 18. April 1819 mit Auguste Freiin von Freiberg, geb. . ., † . . 2. Mai 1826; II) . . 1831 mit Anna von Fivaz, geb. . ., † . . 1. Jan. 1855.

Sohn 1r Ehe: † Gustav, geb. . . 12. Febr. 1825, † Nancy 23. Okt. 1893; verm. Dammartin, Frankreich, 30. Okt. 1850 mit — Marie Vicomtesse de Broissia, geb. . . 1827. [Nancy.]

Tochter: Henriette Luise, geb. . . 5. März 1853, Ordensschwester in St. Anne d'Aurey, Bretagne.

2. † Philipp, geb. Freiburg 2. April 1778, † . . 10. April 1842, K. K. Km., franz. FM.; verm. . . 1827 mit Gabriele Comtesse du Potet de Beuvron, geb. St. Germain-en-Laye, Frankr., 22. Sept. 1801, † . . 1857.

Söhne: 1) † Alfred Ludwig Philipp, geb. . . 1829, † Metz 1. Sept. 1870, franz. Kpt. im 81. Inf.-Rgt; verm. . . 1864 mit — Germaine de Kerlivio, geb. . . . [. . .]

Sohn: Wilhelm, geb. . . 1870. [. . .]

2) † Gabriel, geb. . . 1831, † Paris 13. April 1902.

Dietrichstein.

(S. Goth. Hofkalender, II. Abteilung.)

Dillen-Spiering.

Katholisch. — Württemberg und Österreich. — Reichsadel d. d. Wien 16. Juni 1801; württemb. Frhr. 1. Jan. 1806; württemb. Gf. 6. Nov. 1811 (s. Jahrg. 1880, S. 228).

† Friedrich Wilhelm Karl Graf von Dillen, geb. Stuttgart 15. Febr. 1807, † Dätzingen 29. April 1888, Herr auf Dätzingen und Rübgarten, Kgl. württemb. Kbr; verm. . . 24. März 1831 mit Ida Natalie Auguste Freiin von Spiering, geb. . . 12. März 1812 (kath.), † Dätzingen 8. Aug. 1883.

Sohn (gemeinsame Besitzer von Dätzingen, OAmt Böblingen, und Rübgarten, OAmt Tübingen), Grafen von Dillen-Spiering [Genehmigung der württemb. Landesregierung in Ludwigsburg d. d. 12. Febr. 1869 zur Hinzufügung des Namens ihrer † Mutter, der Letzten des Frhrl. Geschlechts von Spiering]: 1. † Friedrich Wilhelm Karl Theodor, geb. . . 25. Dez. 1831, † . . 16. Juni 1904, Kgl. württemb. Oberstlt. a. D.; verm. Achstetten 21. Aug. 1855 mit — Bertha Gfin Reuttner von Weyl, geb. Achstetten 30. Sept. 1836. [Schloß Dätzingen.]

Tochter: Marie Julie Auguste, geb. . . 20. Juli 1859; verm. Stuttgart 20. Mai 1884 mit Dr. Alfred von Bülow (evang.), Kgl. preuß. Khrn, Kais. deutschem a. o. G. u. b. M. in Bern.

2. August Friedrich Karl Ludwig, geb. . . 6. Mai 1837, K. u. K. Oberst a. D.; verm. Stuttgart 12. Mai 1867 mit — Albina Alicia Georgina Gordon, geb. Stockholm 2. Okt. 1845. [Stetteldorf, NÖsterreich.]

Dobrženský von Dobrzenitz.

Blüht nur im Weibesstamme.

Katholisch. — Preußen (Prov. Hessen-Nassau). — Böhmischer Uradel; böhm. Frhr. d. d. Wien 21. Febr. 1744; österr. Gf. d. d. . . 13. Juli (Diplom d. d. Wien 28. Juli) 1879. — S. Jahrg. 1881, S. 225.

Anna Elisabeth Ludovika Antonia Huberta Gfin Dobrženský von Dobrzenitz, geb. Freiin Dobrženský von Dobrzenitz, geb. Pottenstein, Böhmen, 25. Febr. 1852, ED. des Kgl. bayer. Theresien-O.; verm. Wächtersbach 16. Sept. 1879 mit Friedrich Wilhelm Fstn zu Ysenburg und Büdingen (evang.). [Wächtersbach bei Hanau.]

(Borzek-)Dohalský von Dohalitz.

Katholisch. — Österreich (Böhmen). — Böhmischer Uradel; böhm. Frhrnstand d. d. Wien 2. Sept. 1757; böhm. Gf. d. d. Wien 11. Juli 1764 (für Johann Christoph). — S. Jahrg. 1871, S. 223, und wegen der älteren Genealogie Jahrg. 1884, S. 231.

(S. Jahrg. 1896, S. 277; neuere Nachrichten über den Personalbestand fehlen.)

Dohna.

Reformiert. — Preußen. — Erste nachweisliche erbl. Belehnung dieses alten Dynastengeschlechts mit der Reichsburggfschaft Donyn (Dohna) d. d. Merseburg 1158 (durch Kaiser Friedrich I. Barbarossa für Heinrich). Die letzte Belehnung erfolgte d. d. Brixen 20. Dez. 1428 (durch Kaiser Sigismund); Anerkennung als Burggfn und Gfn d. d. Prag 18. März 1648 (durch Kaiser Ferdinand III.); desgl. kurbrandenb. Anerkennung d. d. Kleve 27. Juni 1648. Es blüht nur noch die seit 1469 in Preußen angesessene Linie. — Preuß. Erhebung der Fkhschaften Lauck, Reichertswalde, Schlobitten-Prökelwitz und Schlodien-Carwinden zur „Gesamtgfschaft Dohna"

Digitized by Google

d. d. 15. Okt. 1840; die jedesmaligen vier (nunmehr drei) Besitzer derselben sind erbl. Mitgl. des preuß. Herrenh. seit 12. Okt. 1854.

I. Linie: Dohna-Lauck.

Besitz: Die durch Familienbeschluß vom 19. Juni (bestätigt 27. Dez.) 1878 vereinigten Fideikommisse Lauck (1546 ha), Kr. Preuß.-Holland, und Reichertswalde (4992 ha), Kr. Mohrungen.

† Karl Wilhelm August Burggraf und Graf zu Dohna-Lauck, geb. Pfeifferts-walde 15. Mai 1775, † Königsberg i. Pr. 10. Nov. 1828; verm. Bielsk 28. April 1797 mit Friederike Sophie Eleonore Liebermann von Sonnen-berg, geb. Pillau 7. Okt. 1769, † Lauck 3. Aug. 1852.

Söhne: 1. † Friedrich Karl Alexander, geb. Bielsk 3. Nov. 1799, † Lauck 26. Sept. 1873, Fkherr auf Lauck und erbl. Mitgl. des preuß. Herrenh., Kgl. preuß. Khr und Hptm. a. D., Ldhofm. des Kgr. Preußen, RRr des Joh.-O.; verm. I) Königsberg i. Pr. 12. Juli 1834 mit Philippine Gfin zu Waldburg-Capustigall, geb. Hechingen 28. April 1814 (kath.), † Lauck 22. Juli 1841; II) Grambschütz 10. Jan. 1843 mit Antonia Gfin Henckel von Donners-marck, geb. . . 24. Okt. 1818, † Königsberg i. Pr. 26. Febr. 1864.

Kinder: a) 1r Ehe: 1) Pauline Luise Bertha, geb. Lauck 27. Jan. 1838. [Rom.] — b) 2r Ehe: 2) Friedrich Achatius Stanislaus, geb. Lauck 11. Juni 1844, Herr des vereinigten Lauck-Reichertswaldeschen Fideikommisses und erbl. Mitgl. des preuß. Herrenh., Kgl. preuß. Khr und Rittm. a. D., RRr des Joh.-O.; verm. Berlin 16. Mai 1872 mit — Karoline von Saldern-Ahlimb, geb. Berlin 28. Aug. 1849 (s. den Art. Saldern-Ahlimb-Ringenwalde in diesem Taschenbuch). [Lauck.]

Söhne: (1) Friedrich Ludwig, geb. Deutschendorf 4. April 1873, Kgl. preuß. Reg.-Assessor, zuget. dem Ldrat des Ldkr. Liegnitz, EKr des Joh.-O. [Liegnitz.]

(2) Achatius Karl Adalbert, geb. Lauck 27. Juni 1874, Kgl. preuß. OLt. im 1. GUl.-Rgt. [Potsdam.]

(3) Feodor Stanislaus, geb. Lauck 12. Juli 1877, Attaché im Ausw. Amt, Kgl. preuß. Lt. der Res. des Drag.-Rgts Nr. 10. [Berlin.]

3) Eleonore Antonia, geb. Lauck 19. Febr. 1846. [Liegnitz.]

4) Otto Heinrich Alexander, geb. Lauck 17. Sept. 1847, Kgl. preuß. OLt. a. D., EKr des Joh.-O.; verm. Dresden 18. Juni 1890 mit — Anna Freiin von Wolff a. d. H. Kempenhof, geb. . . 31. März 1857. [Dresden.]

5) Ludwig Wilhelm Fabian, geb. Lauck 13. Jan. 1849. [Dresden.]

6) Adalbert Richard Hermann, geb. Lauck 13. Jan. 1849, des Vorigen Zwillingsbruder, Kgl. preuß. Khr, GReg.-Rat in Stettin und Lt. a. D., EKr des Joh.-O.

2. † Ludwig Wilhelm, geb. Pultusk 24. Febr. 1805, † Berlin 10. März 1859, Herr auf Wesselshöfen, Gen.-Ldschaftsdirektor; verm. Königsberg i. Pr. 5. Juni 1831 mit Fanny Luise Wilhelmine Aronson, geb. Königsberg i. Pr., 22. Mai 1806, † das. 1. Jan. 1894.

Kinder: 1) Friederike Emilie Wilhelmine, geb. Wesselshöfen 22. Dez. 1832; verm. Königsberg i. Pr. 28. Juli 1873 mit Wilhelm von Salzwedell, † Danzig 29. Juli 1882, Kgl. preuß. Reg.-Präs. [Rom.]

2) † Heinrich Theodor, geb. Insterburg 27. Aug. 1842, † Königsberg i. Pr. 6. Febr. 1902, Kgl. niederl. Konsul; verm. Tegal, Java, 10. Nov. 1866 mit — Carolina Westenberg, geb. . ., Java, 15. Juli 1849. [Steglitz bei Berlin.]

Kinder: (1) Maria Frederika Luisa Carolina, geb. Brebes, Java, 10. Jan. 1867.

(2) Karl Ludwig, geb. Samarang, Java, 30. Nov. 1868; verm. . ., SAm., mit — Olympia Carreón, geb. . . . [Chile.]

(3) Friederike Wilhelmine, geb. Surakarta, Java, 24. März 1872; verm.

Königsberg i. Pr. 26. Sept. 1891 mit Bruno Maaß, Kgl. preuß. Rittm. und Esk.-Chef im Ul.-Rgt Nr. 2. [Gleiwitz.]

(4) Fanny Luise Adelheid, geb. Königsberg i. Pr. 8. Juni 1876; verm. . . 1900 mit Otto Schilling, Kgl. preuß. Hptm. und Komp.-Chef im Pionierbat. Nr. 17. [Thorn.]

II. Linie.

1. Ast: Dohna-Schlobitten.

Besitz: a) Die Fideikommisse Schlobitten, Kr. Preuß.-Holland, und Prökelwitz, Kr. Mohrungen (s. Fstl. Zweig); b) das Fideikommiß Finckenstein (8917 ha), Kr. Rosenberg, WPr.; c) das Fideikommiß Waldburg-Capustigall, Glautienen, Seepothen, Wesdehlen, Maulen ꝛc., in den Kr. Königsberg, Eylau und Heiligenbeil.

† Friedrich Alexander Burggraf und Graf zu Dohna-Schlobitten, geb. Königsberg i. Pr. 6. Juli 1741, † Finckenstein 8. April 1810, Fkherr auf Schlobitten und Prökelwitz, Herr auf Finckenstein, OMarschall des Kgr. Preußen, Rr des Schw. AO.; verm. . . 26. April 1769 mit Karoline Gfin Finck von Finckenstein, geb. Osterode 23. Okt. 1746, † Finckenstein 23. Febr. 1825, Fkherrin auf Finckenstein.

Söhne: 1. † Wilhelm Heinrich Maximilian, geb. Finckenstein 8. April 1773, † Königsberg i. Pr. 19. Mai 1845, Fkherr auf Schlobitten und Prökelwitz, Kgl. preuß. WGRat und vorm. Gesandter am dän. Hofe, Ldhofm. des Kgr. Preußen, Rr des Schw. AO.; verm. Königsberg i. Pr. 24. Juni 1801 mit Amélie Gfin von Schlieben, geb. Berlin 15. Dez. 1777, † Schlobitten 8. Okt. 1845.

Söhne: 1) † Richard Friedrich, geb. Königsberg i. Pr. 6. April 1807, † Schlobitten 12. Juli 1894, Fkherr auf Schlobitten und Prökelwitz, Kgl. preuß. Khr, Ldhofm. des Kgr. Preußen, Rr des Schw. AO.; verm. Schlobitten 6. Juni 1835 mit Mathilde Gfin zu Waldburg-Capustigall, geb. Hechingen 23. Jan. 1813 (kath.), † Schlobitten 1. Dez. 1858, Herrin auf Waldburg-Capustigall, StkrD.

Söhne: (1) Richard Wilhelm Ludwig 1. Fürst zu Dohna-Schlobitten, geb. Turin 17. Aug. 1843 (**s. Goth. Hofkalender, III. Abt.**).

(2) Eberhard Friedrich Ludwig, geb. Königsberg i. Pr. 11. Aug. 1846, Fkherr auf Waldburg-Capustigall, Kgl. preuß. Khr und Lt. a. D., RRr des Joh.-O.; verm. Podangen 26. Sept. 1874 mit — Elisabeth Gfin von Kanitz, geb. Podangen 11. März 1851. [Waldburg bei Seepothen, OPr.]

Kinder: a. Eberhard Richard Emil, geb. Waldburg 23. Dez. 1875, Kgl. preuß. Reg.-Referendar und Lt. der Res. des GKür.-Rgts. [Oppeln.]

b. Walpurgis Mathilde Elisabeth Charlotte, geb. Waldburg 2. Dez. 1876.

c. Eleonore Dorothea Margarete, geb. Waldburg 19. Okt. 1878.

d. † Heribert Manfred Alexander, geb. Waldburg 13. April 1880, † Waterberg, Südwestafrika, 14. Jan. 1904, Kgl. preuß. Lt. a. D.

e. Lothar Georg, geb. Waldburg 18. Aug. 1881, Kgl. preuß. Lt. im GJägerbat. [Potsdam.]

f. Heinrich Karl Waldemar, geb. Waldburg 15. Okt. 1882, Kgl. preuß. Lt. im 1. Leibhus.-Rgt Nr. 1. [Danzig (Langfuhr).]

g. Albrecht Philipp, geb. Waldburg 12. März 1891.

2) † Emanuel Aloysius, geb. Finckenstein 1. Dez. 1809, † Behlenhof 13. Aug. 1888, Herr auf Canthen, Kgl. preuß. Khr und Major a. D., RRr des Joh.-O.; verm. Jäskendorf 21. Okt. 1849 mit Wilhelmine Gfin Finck von Finckenstein, geb. Jäskendorf 5. Juni 1827, † Canthen 16. Aug. 1895.

Kinder: (1) Helene Marianne Agnes Mathilde, geb. Canthen 27. Mai 1854; verm. Schlobitten 18. Sept. 1878 mit Rudolf Burggfn und Gfn zu Dohna-Schlodien, † Sassen 22. April 1897, Herrn auf Sassen (s. II. 2. 1. Zw.). [Sassen.]

(2) Emanuel Friedrich, geb. Canthen 13. April 1858, Herr auf Canthen, Kr. Preuß.-Holland, Kgl. preuß. Khr, RRr des Joh.-O.; verm. Mentone 18. Febr. 1887 mit — Magdalena Gfin von Carmer, geb. Panzkau 10. März 1865. [Canthen.]

Kinder: a. Emanuel Friedrich Konrad Erich, geb. Canthen 7. Juli 1888.
b. Wolfgang Emanuel Friedrich, geb. Canthen 27. Dez. 1889.
c. Elisabeth Marie Wilhelmine Deta Karola Magdalena, geb. Canthen 28. Dez. 1891.

(3) Mathilde Ursula, geb. Canthen 20. Aug. 1861, ED. des Kgl. bayer. Theresien-O.; verm. Schlobitten 27. Febr. 1886 mit Hans-Heinrich XI. Fstn von Pleß, Kgl. preuß. Oberstjägerm., Gen. der Kav. à la suite d. A., Kr und Kanzler des Schw. AO. ꝛc. [Pleß.]

3) † Ludwig Ernst Karl, geb. Kopenhagen 21. Juli 1815, † Lippspringe 15. Sept. 1865, Kgl. preuß. Major a. D., ERr des Joh.-O.; verm. Königsberg i. Pr. 25. Juni 1850 mit — Emilie Gfin von Kalnein, geb. Königsberg i. Pr. 23. April 1830. [Königsberg i. Pr.]

2. † Fabian Alexander, geb. Schlobitten 17. Nov. 1781, † Finckenstein 25. Aug. 1850, Fkherr auf Finckenstein, Kgl. preuß. Oberstlt. a. D.; verm. . . 10. Nov. 1814 mit Theophile Burggfin und Gfin zu Dohna-Lauck, geb. Wundlacken 16. Aug. 1786, † Finckenstein 23. Mai 1855.

Sohn: † Heinrich Eduard Fabian Hermann, geb. Silberhammer 21. Juni 1821, † Pisa 16. Febr. 1859, Herr auf Brunau, Kgl. preuß. OLt. im 1. Ldw.-Huf.-Rgt; verm. Groß-Plauthen 14. März 1850 mit Lydia von Auerswald, geb. Faulen 18. Okt. 1827, † Brunau 15. Aug. 1898.

Söhne: (1) Georg Fabian Alfred, geb. Brunau 18. Dez. 1850, Fkherr auf Finckenstein und erbl. Mitgl. des preuß. Herrenh. (seit 2. Juni 1904), Herr auf Wundlacken, Kr. Königsberg, RRr des Joh.-O.; verm. Groß-Bestendorf 12. Juli 1875 mit — Gertrud Marie von Domhardt, geb. Groß-Bestendorf 5. Jan. 1852. [Finckenstein.]

(2) Alfred Hermann Heinrich, geb. Brunau 6. Jan. 1852, Herr auf Brunau, Kr. Rosenberg, Kgl. preuß. Oberst und Kmdr der 4. GKav.-Brig., Flügeladj. Sr. M. des Kaisers und Königs, RRr des Joh.-O.; verm. Berlin 25. Sept. 1876 mit — Marianne Juliane Wilhelmine von Wallenberg, geb. Potsdam 17. Febr. 1856. [Potsdam.]

(3) Karl Wilhelm Reinhold, geb. Wiesbaden 28. April 1857, Kgl. preuß. Ldrat des Kr. Braunsberg, ERr des Joh.-O.; verm. Tressow 31. Okt. 1893 mit — Else Gfin von der Schulenburg a. d. H. Groß-Krankow, geb. Tressow 14. Okt. 1867. [Braunsberg.]

Söhne: a. Hermann Werner Rodrigo Heinrich Friedrich Donatus, geb. Allenstein 10. Okt. 1894.
b. Alfred Gustav Stanislaus, geb. Königsberg i. Pr. 16. Mai 1896.
c. Heinrich Georg Richard, geb. Braunsberg 9. Febr. 1902.

3. † Karl Friedrich Emil, geb. Schlobitten 4. März 1784, † Berlin 21. Febr. 1859, Kgl. preuß. Oberstkm. und GFM. ꝛc., Kr und Kanzler des Schw. AO; verm. Finckenstein 10. Nov. 1809 mit Julie von Scharnhorst, geb. Bordenau 28. Juli 1788, † Düsseldorf 20. Febr. 1827.

Söhne: 1) † Friedrich Adalbert, geb. Berlin 7. Juli 1811, † Jena 7. Mai 1877, Kgl. preuß. GHofkammerrat a. D.; verm. Zoppot 24. Aug. 1865 mit — Ernestine Wilhelmine Charlotte Wahl, geb. Leistenau 8. Febr. 1834. [Cassel.]

Kinder: (1) Friedrich Karl Adalbert Siegfried, geb. Berlin 11. Juli 1866, Kgl. preuß. Ldrat des Kr. Neurode; verm. Breslau 30. Sept. 1897 mit — Dorothee von Itzenplitz, geb. Groß-Steinersdorf, Kr. Namslau, 4. Juli 1868. [Neurode.]

Kinder: a. Renate Dorothee Julie, geb. Neurode 27. Sept. 1900.
b. Friedrich Gerhard Eggert, geb. Neurode 12. März 1902.

Digitized by Google

(2) Juliane Wilhelmine Hildegard, geb. Berlin 22. Dez. 1867; verm. Cassel 30. März 1897 mit Hermann Gfn von Reichenbach, Kgl. preuß. Oberstlt. a. D. [Eichberg, Kr. Bunzlau.]
(3) Charlotte Auguste Adelheid, geb. Berlin 6. Okt. 1871. [Cassel.]
2) Siegmar Friedrich, geb. Bonn 29. Dez. 1818, Kgl. preuß. Gen.-Lt. z. D., EKr des Joh.-O. [Berlin.]
3) Lothar Friedrich Helvetius, geb. Düsseldorf 11. Okt. 1824, Kgl. preuß. Oberst z. D. [Berlin.]

2. Ast: Dohna-Schlodien.

1. Zweig: Schlodien-Carwinden.

Evangelisch. — Besitz: Das Fideikommiß Schlodien-Carwinden (zus. 8262 ha) in den Kr. Preuß.-Holland, Mohrungen und Osterode.

† Karl Ludwig Alexander Erdmann Burggraf und Graf zu Dohna-Schlodien, geb. Carwinden 29. Sept. 1814, † Königsberg i. Pr. 3. April 1890, Fkherr und erbl. Mitgl. des preuß. Herrenh., OMarschall im Kgr. Preußen, Kgl. preuß. Khr und Rittm. a. D., KRr des Joh.-O.; verm. Königsberg i. Pr. 9. Nov. 1839 mit Lydia Anna von Auerswald, geb. Königsberg i. Pr. 27. Juni 1820, † Berlin 3. Juli 1878.

Söhne: 1. Adolf Rudolf Christoph, geb. Königsberg i. Pr. 30. Jan. 1846, Fkherr auf Schlodien-Carwinden und erbl. Mitgl. des preuß. Herrenh., Kgl. preuß. Khr und Major a. D., Mitgl. des Deutschen Reichstags, RRr des Joh.-O.; verm. Gallingen 22. Juli 1868 mit — Klara Gfin zu Eulenburg, geb. Gallingen 1. Jan. 1849. [Schlodien, Kr. Pr.-Holland.]

Kinder: 1) Karl Ludwig Alexander Erdmann, geb. Berlin 12. Juni 1869, Kgl. preuß. OLt. der Res. des 1. Leibhus.-Rgts Nr. 1, EKr des Joh.-O. [Carwinden]; verm. Bangschin 17. Nov. 1892 mit Anna Leonide Violet Klara von Kries, geb. Bangschin 27. Okt. 1871 (gesch. 17. Okt. 1898).
2) Frede-Marie, geb. Carwinden 21. April 1873; verm. Schlodien 16. Mai 1894 mit Wilhelm Gfn von Rothenburg, Herrn auf Ziegenberg, Kr. Osterode, OPr.
3) Freda Sophie Adelheid, geb. Carwinden 5. Juni 1874.
4) Freda Barbara Julie Ernestine Karoline, geb. Carwinden 28. Mai 1875.

2. † Rudolf Achatius Christoph, geb. Königsberg i. Pr. 4. Juni 1848, † Sassen 22. April 1897, Herr auf Sassen, Kr. Mohrungen, Kgl. preuß. Rittm. a. D., EKr des Joh.-O.; verm. I) Canthen 28. Juni 1870 mit Elisabeth Burggfin und Gfin zu Dohna-Schlobitten, geb. Canthen 20. Sept. 1850, † Behlenhof 15. März 1877; II) Schlobitten 18. Sept. 1878 mit deren Schwester — Helene Burggfin und Gfin zu Dohna-Schlobitten, geb. Canthen 27. Mai 1854 (s. II. 1). [Sassen.]

Kinder: a) 1r Ehe: 1) Erica Anna Wilhelmine, geb. Berlin 10. Aug. 1871; verm. Carwinden 5. Mai 1894 mit Heinrich Gfn von Reichenbach-Goschütz, Freiem Standesherrn auf Goschütz ꝛc. [Schloß Goschütz.]
2) Konrad Karl Emanuel Adalbert, geb. Canthen 21. Sept. 1872, Kgl. preuß. OLt. im Drag.-Rgt Nr. 10. [Allenstein.]
3) Ebba Helene Anna, geb. Behlenhof 30. Juni 1874.
— b) 2r Ehe: 4) Hans Rudolf Christoph, geb. Behlenhof 25. Juli 1879, Kgl. preuß. Lt. im Feldart.-Rgt Nr. 5, kmdt beim Drag.-Rgt Nr. 10. [Allenstein.]

3. Erich Christoph Adalbert, geb. Schlodien 13. Okt. 1850, Kgl. preuß. Major z. D.; verm. Berlin 1. Aug. 1877 mit — Adolfine von Bonin, geb. Berlin 8. Juni 1853. [Fürstenwalde a. d. Spree.]

Töchter: 1) Anna Elise Marie-Erica, geb. Berlin 24. Mai 1878; verm. das. 27. Febr. 1904 mit Georg Gfn von Stillfried und Rattonitz, Kgl. preuß. Hptm., Mil.-Gouv. der beiden ältesten Söhne des Pr. Friedrich Leopold von Preußen. [Naumburg a. d. S.]

Digitized by Google

2) Anna Adele Alexandra Christine, geb. Berlin 9. Jan. 1880; verm. das. 20. Mai 1901 mit Ernst Frhrn von Gersdorff, Kgl. preuß. Rittm. und Esk.-Chef im Drag.-Rgt Nr. 4. [Lüben.]
3) Anna Adolfine Luise Freda-Felicitas, geb. Berlin 8. Dez. 1883.

4. Achatius Christoph Florus, geb. Schlodien 14. Okt. 1859, Herr auf Behlenhof, Kr. Preuß.-Holland, Kgl. preuß. Reg.-Referendar a. D. und OLt. a. D.; verm. Helgoland 24. Juli 1897 mit — Anna Marie Schwager, geb. . . 15. Juni 1880. [Behlenhof.]

2. Zweig: in Schlesien.

(Reformiert.)

† Wilhelm Christoph Gottlob Burggraf und Graf zu Dohna-Schlodien, geb. Köstritz 13. Nov. 1724, † . . 17. Aug. 1787, Herr auf Kotzenau und Mallmitz; verm. . . 10. Nov. 1760 mit Friederike Charlotte Amalie Gfin von Reichenbach-Goschütz, geb. . . 10. Mai 1740, † . . 28. April 1814.

Söhne: 1. † Wilhelm August Gottlieb, geb. Kotzenau 14. Dez. 1769, † das. 3. Jan. 1837; verm. Zessel 10. Juni 1801 mit Friederike Gfin von Reichenbach-Goschütz, geb. Bodland 14. Febr. 1785, † Berlin 14. Febr. 1839.

Söhne: 1) † Wilhelm Hermann Albrecht, geb. Kotzenau 11. Nov. 1809, † Wiesbaden 13. Okt. 1872, Herr auf Kotzenau ꝛc., ERr des Joh.-O.; verm. Liegnitz 10. Juni 1835 mit Maria Gfin von Rostitz, geb. Langhellwigsdorf 8. Sept. 1813, † Bad Landeck 13. Aug. 1888.

Kinder: (1) Wilhelm Karl Hannibal Vincenz, geb. Gräfenberg, Österr.-Schl., 10. Jan. 1841, Herr auf Klein-Kotzenau (7884 ha), Groß-Kotzenau (823 ha) und Seebnitz (839 ha). Kr. Lüben, Kommendator der schles. Provinzialgenossenschaft des Joh.-O., Kgl. preuß. Khr und Rittm. a. D., Mitgl. des preuß. Herrenh. auf Lebenszeit, Ldschaftsdirektor der Liegnitz-Wohlauer Fsttsldschaft; verm. Drigge 3. Sept. 1869 mit — Wilhelmine Friederike Sophie von Bagevitz, geb. Drigge 10. April 1847. [Schloß Kotzenau.]

Kinder: a. Hermann Hannibal Willy Adolf, geb. Groß-Kotzenau 19. Juli 1870, Kgl. preuß. OLt. der Ref. des Rgts der Gardes du Corps, ERr des Joh.-O. [Groß-Kotzenau.]

b. Alfred Willy Feodor Erich, geb. Groß-Kotzenau 13. Febr. 1872, Kgl. preuß. OLt. im Hus.-Rgt Nr. 10. [Stendal.]

c. Lonny Freda Marie, geb. Klein-Kotzenau 10. April 1873; verm. Kotzenau 28. Sept. 1893 mit Karl von Borcke, Kgl. preuß. Rittm. im Kür.-Rgt Nr. 6. (s. den Art. Borcke in diesem Taschenbuch). [Brandenburg a. d. H.]

d. Freda-Marie Wilhelmine Luise Wally, geb. Klein-Kotzenau 25. Sept. 1874; verm. Kotzenau 25. Mai 1897 mit Dr. jur. Adolf von Seidlitz, Fkherrn auf Habendorf, Kgl. preuß. Ldrat des Kr. Reichenbach. [Habendorf.]

(2) Leontine (Lonny) Adelaide Friederike, geb. Klein-Kotzenau 29. Sept. 1849; verm. Kotzenau 24. Juli 1870 mit Erich von Itzenplitz, Herrn auf Grieben und Scheeren, Prov. Sachsen, Kgl. preuß. Khrn, Zeremonienm. und Rittm. a. D. [Zerchel.]

2) † Feodor Friedrich Alexander Franz Fabian, geb. Breslau 13. Okt. 1813, † Liegnitz 27. Aug. 1881, Kgl. preuß. Hptm. a. D.; verm. Thamm 22. Juli 1844 mit Luise von Sydow, geb. Thamm 8. Juni 1822, † Groß-Kotzenau 8. Mai 1893.

Tochter: Margarete Dorothee Auguste Luise Freda-Marie, geb. Berlin 24. Mai 1853. [Liegnitz.]

3) † Wilhelm Christoph Bernhard Oskar, geb. Klein-Kotzenau 23. Jan. 1817, † Liegnitz 24. April 1893, Herr auf Rayschen, Kr. Wohlau, Kgl. preuß. Khr und Major a. D., RRr des Joh.-O.; verm. Gaertringen 30. Jan. 1844 mit Sophie Freiin Hiller von Gaertringen, geb. Berlin 8. Juni 1827, † Hiller-Gaertringen 7. Juni 1870, Herrin auf Hiller-Gaertringen.

Digitized by Google

Kinder: (1) † Johann Friedrich Wilhelm August Bernhard Rudolf, geb. Tirschtiegel 1. Juni 1845, † Hiller-Gaertringen 15. Mai 1904, Herr auf Hiller-Gaertringen (2224 ha), Kr. Meseritz, Kgl. preuß. Major und Ldschaftsrat; verm. Berlin 21. Juni 1879 mit — Ruth von Dallwitz, geb. Berlin 22. Jan. 1857. [Schloß Hiller-Gaertringen.]

Sohn: Johann Rudolf Wolfgang Wilhelm, geb. Hiller-Gaertringen 18. Aug. 1884, Kgl. preuß. Lt. im LeibGHus.-Rgt. [Potsdam.]

(2) Sophie Johanne Auguste Albertine, geb. . . 17. Okt. 1852; verm. Berlin 20. Nov. 1879 mit Ernst von Reiche, † Rosbitek 24. Febr. 1896, Herrn auf Rosbitek, Kgl. preuß. Lt. a. D. [Rosbitek.]

2. † Leopold Emil Fabian, geb. Kotzenau 25. Febr. 1777, † Löwenberg, Schles., 28. Aug. 1839, Herr auf Mallmitz &c., Ldschaftsdirektor der Fstt. Glogau und Sagan, Kgl. preuß. Oberstlt. a. D.; verm. I) Halbau 18. Juni 1800 mit Amalie Gfin von Kospoth, geb. Halbau 26. Febr. 1780, † Toul 24. Juni 1834 (gesch.); II) Jähnsdorf 8. Okt. 1804 mit Amalie Gfin von Reichenbach-Goschütz, geb. Scheegeln 10. Jan. 1784, † Glogau 10. Jan. 1849.

Söhne: a) **1r Ehe:** 1) † Fabian, geb. Mallmitz 5. Aug. 1802, † Kunzendorf 4. Mai 1871, Herr auf Nieder-Küpper und Kunzendorf, Kgl. preuß. GReg.- und Ldrat a. D., ERr des Joh.-O.; verm. Ratiborsitz 25. Juli 1829 mit Marie Wilson von Steinach, geb. . . 8. Dez. 1805, † Kunzendorf 6. Jan. 1893.

Tochter: Maria Johanna Charlotte, geb. Sagan 12. Sept. 1838, ED. des Fräuleinstifts in Lindow, Kr. Ruppin. [Kunzendorf bei Buchwald, Kr. Sagan.]

– b) **2r Ehe:** 2) † Friedrich Wilhelm Emil, geb. Mallmitz 2. Nov. 1805, † Berlin 18. Nov. 1877, Kgl. preuß. Gen.-Lt. z. D.; verm. Schlobitten 6. Juni 1835 mit Marianne Burggfin und Gfin zu Dohna-Schlobitten, geb. Kopenhagen 30. Mai 1812, † Ringelheim 15. April 1895.

Kinder: (1) Amélie Marianne Sophie, geb. Charlottenburg 1. Nov. 1837; verm. Schlobitten 20. Juli 1868 mit Richard Fstn zu Dohna-Schlobitten. [Schlobitten.]

(2) Stanislaus Fabian Wilhelm, geb. Schlobitten 18. Mai 1840, Kgl. preuß. Hptm. a. D., ERr des Joh.-O. [Berlin.]

(3) Christoph Alexander, geb. Potsdam 27. Juli 1851, Kgl. preuß. Major a. D. [Berlin.]

3) † Florus Leopold Alfred, geb. Mallmitz 8. Jan. 1809, † das. 12. Mai 1859, Herr (von ihm durch Testament zum Fideikommiß konstituiert) auf Mallmitz, Kgl. preuß. Major im Ldw.-Drag.-Rgt Nr. 4, ERr des Joh.-O.; verm. Breslau 11. Okt. 1846 mit Klementine Gfin von Pückler, geb. Berlin 2. Dez. 1821, † Mallmitz 15. April 1894.

Kinder: (1) Agnes Amalie Charlotte Klementine, geb. Mallmitz 25. Juli 1847; verm. das. 10. Febr. 1879 mit Gustav von Pfuel, † Wilkendorf 7. März 1897, Fkherrn auf Wilkendorf, RRr des Joh.-O. [Bresa bei Breslau.]

(2) Alfred Fabian Wilhelm Theodor, geb. Mallmitz 7. Juni 1849, Fkherr auf Mallmitz (4797 ha) mit Girbigsdorf, Kr. Sprottau, und Schloßanteil Kunzendorf, Kr. Sagan, Kgl. preuß. Khr und Rittm. a. D., Mitgl. des preuß. Herrenh. auf Lebenszeit, Kreisdeput. des Kr. Sprottau, RRr des Joh.-O.; verm. Dresden . . mit — Viola Adelheid Margareta gesch. Gfin von Zedlitz und Trützschler, geb. von der Hagen, geb. Rathenow 26. April 1845 (s. Jahrg. 1874, S. 990). [Mallmitz.]

Kinder: a. Maria Violetta, geb. Mallmitz 29. März 1871.

b. Klementine Maria Agnes, geb. Mallmitz 17. Dez. 1873; verm. das. 31. Mai 1898 mit Hans von Diebitsch, Herrn auf Kunzendorf, Kgl. preuß. Lt. a. D., ERr des Joh.-O.

c. Alfred Klemens Sylvius Fabian, geb. Mallmitz 20. Febr. 1875, Kgl. preuß. Referendar. [Mallmitz.]

d. Heinrich Gottlob, geb. Mallmitz 7. Sept. 1876, Kgl. preuß. Lt. im Hus.-

Rgt Nr. 4; verm. Dresden 11. Mai 1904 mit — Euphrosyne, geb. Wien 31. Jan. 1881, des Pericles Argyropoulos in Athen und der † Helene geb. Schinas Tochter. [Ohlau.]

e. Fabian Alfred Hubertus, geb. Mallmitz 30. Sept. 1877, Kgl. preuß. Lt. im Kür.-Rgt Nr. 7. [Halberstadt.]

f. Nikolaus Paul Richard, geb. Mallmitz 5. April 1879, Kais. deutscher OLt. z. See, auf S. M. Schiff „Wittelsbach".

g. Margarete Ursula, geb. Mallmitz 9. Okt. 1880.

h. Wilhelm Christoph Alexander, geb. Mallmitz 13. Okt. 1883. [. . .]

(3) Fabian Wilhelm Christoph, geb. Mallmitz 20. Aug. 1850, Kgl. preuß. Oberstlt. a. D., RRr des Joh.-O. [Bresa bei Breslau.]

4) † Ludwig Abraham Theobald, geb. Mallmitz 19. Nov. 1811, † Liegnitz 28. Mai 1875, Kgl. preuß. Gen.-Major z. D.; verm. auf dem Zobten 22. Jan. 1838 mit Ida von Gayette, geb. Kolberg 27. Aug. 1815, † Berlin 7. Dez. 1893.

Söhne: (1) Hannibal Ludwig Fabian Wilhelm Alfred Theobald, geb. Breslau 20. Okt. 1838, Kgl. preuß. Gen.-Major z. D.; verm. Liegnitz 5. Febr. 1874 mit — Helene, geb. Athen 13./25. Mai 1846 (griech.-kath.), des † Georg Fstn Maurokordatos und der Maria geb. Schinas Tochter. [Dresden.]

Kinder: a. Marie Ursula Irene, geb. Potsdam 25. Nov. 1874; verm. Montreur 9. Jan. 1896 mit Gebhard Gfn von Bose, Hzgl. sachsen-meining. Khrn, Kgl. preuß. OLt. der Ldw. [Schloß Ellinghausen bei Grimmenthal, Sachsen-Meiningen.]

b. Georg Theobald Alexander, geb. Potsdam 29. Juni 1876, **Dr. jur.**, Privatdoz. an der Univ. Halle, Kgl. preuß. Lt. der Res. des Drag.-Rgts Nr. 2.

c. Freda-Marie Ida Lucie Elisabeth, geb. Koblenz 29. Jan. 1885.

(2) Theobald Hermann Stanislaus, geb. Breslau 23. Sept. 1852, **Dr. phil.**, Kgl. preuß. Hptm. a. D., EKr des Joh.-O.; verm. Potsdam 23. Okt. 1876 mit — Martha Gertrud verw. Hartwig, geb. Tyszka, geb. Rüdersdorf bei Berlin 3. Sept. 1852. [Berlin.]

Töchter: a. Josephine Ida Maria, geb. Potsdam 31. Jan. 1879.

b. Edith Adelheid Charlotte, geb. Berlin 5. Aug. 1881.

5) † Ludwig Wilhelm Adalbert, geb. Mallmitz 15. Juli 1816, † Breslau 20. Jan. 1889, Kgl. preuß. Gen.-Lt. z. D., RRr des Joh.-O.; verm. Breslau 15. Juli 1875 mit — Anna verw. von Rother, geb. Freiin von Knobelsdorff, geb. Leubus 27. Aug. 1842. [Breslau.]

Tochter: Elisabeth, geb. Breslau 10. Sept. 1876.

Dönhoff.

Evangelisch. — Preußen (die Prov. Ostpreußen und Pommern). — Reichsgf. d. d. Wien 11. Jan. 1633. — Besitz: Die Familienstiftung Quittainen (ca 7000 ha), Kr. Preuß.-Holland.

Erstens: Linie Friedrichstein.

Besitz: Das im Jahre 1858 gestiftete Fideikommiß Friedrichstein (6000 ha; seit 1666 im Bes. der Fam.) bei Königsberg i. Pr. mit erbl. Sitz im preuß. Herrenh. seit 18. Nov. 1861.

† August Friedrich Philipp Graf von Dönhoff, geb. . . 22. März 1763, † Friedrichstein 7. Mai 1838, Ldhofm. des Kgr. Preußen; verm. . . 17. Nov. 1796 mit Pauline Luise Amalie Gfin von Lehndorff a. d. H. Steinort, geb. . . 21. Juni 1776, † . . 2. März 1813.

Söhne: 1. † August Heinrich Hermann, geb. . . 10. Okt. 1797, † . . 1. April 1874,

Fkherr und erbl. Mitgl. des preuß. Herrenh., Kgl. preuß. Khr, WGRat und OGewandkm., ERr des Joh.-O.; verm. Steinort 17. Nov. 1843 mit Pauline Gfin von Lehndorff, geb. . . 27. Febr. 1825, † Friedrichstein 12. Juli 1889.

Söhne: 1) August Karl, geb. Frankfurt a. M. 26. Jan. 1845, Fkherr und erbl. Mitgl. des preuß. Herrenh., Herr auf Groß-Barthen, Waldhof, Ottenhagen und Marienhagen, OBurggf im Kgr. Preußen, Kais. deutscher WGRat, Kgl. preuß. Khr, Leg.-Rat a. D. und Rittm. der Ref. des Huf.-Rgts Nr. 7, RRr des Joh.-O.; verm. Karwitz 27. Febr. 1896 mit — Maria von Lepel, geb. Beseritz 12. Juli 1869. [Friedrichstein.]

Kinder: (1) Christa Paula Jelka Margarete, geb. Friedrichstein 18. Mai 1898.

(2) Heinrich Botho Eugen, geb. Friedrichstein 9. Dez. 1899.

(3) Yvonne Franzka Ilda, geb. Friedrichstein 25. März 1901.

(4) Sohn . ., geb. Friedrichstein 20. Okt. 1902.

2) Karl Ludwig, geb. Frankfurt a. M. 26. Jan. 1845, Zwillingsbruder des Gfn August, Kgl. preuß. Rittm. a. D., ERr des Joh.-O.; verm. Pülswerda 22. Sept. 1874 mit Josephine Gfin von Seydewitz, geb. . . 21. Nov. 1839, † Dresden 28. Sept. 1895. [Berlin.]

3) Friedrich Heinrich, geb. Königsberg i. Pr. 4. Jan. 1850, Herr auf Klein-Düben, Kr. Sorau, Kgl. preuß. OLt. a. D.; verm. Halle a. d. S. 25. März 1876 mit — Melitta gesch. von Holtzendorff, geb. von Rango, geb. . . 28. Dez. 1846.

2. † Emil Paul Otto Magnus, geb. . . 26. April 1800, † . . 23. Juni 1877, Herr auf Skandau, Friedrichhof-Sansgarben, Koskeim, Kudwinnen und Wargitten, OPr., Kgl. preuß. GReg.- und Ldrat a. D., ERr des Joh.-O.; verm. I) . . 23. Febr. 1832 mit Alexandrine von Issakow, geb. . . 3. Okt. 1805, † . . 1. Febr. 1858; II) Dönhoffstädt 13. Aug. 1859 mit Marie Gfin Schwerin a. d. H. Wildenhoff, geb. . . 19. Nov. 1825, † Bad Wildungen 25. Aug. 1887.

Söhne: a) 1r Ehe: 1) † Otto Magnus Eugen Michael Graf von Dönhoff, Freiherr von Krafft, geb. . . 28. Sept. 1835, † Darmstadt 23. Jan. 1904 (s. Zweitens).

— b) 2r Ehe (Besitzer der Skandauer Güter): 2) Alexander Stanislaus Ludwig Emil, geb. Dönhoffstädt 8. Juli 1860, Kgl. preuß. Kammerger.-Ref. [. . .]

3) Paul Emil Stanislaus, geb. Königsberg i. Pr. 17. Juli 1862, Dr. jur., Kgl. preuß. Kfkr und Ldrat des Kr. Groß-Wartenberg.

3. † Eugen Ferdinand Bogislaus Ahasverus, geb. . . 17. April 1803, † Berlin 5. Sept. 1871, Kgl. preuß. Khr und WGRat, Oberstthofm. J. M. der † Kgin-Witwe, Rr des Deutschen O. (Ballei Utrecht); verm. Berlin 26. Mai 1832 mit Emilie von Brockhausen, geb. Dresden 1. Mai 1804, † Berlin 14. Aug. 1833.

Sohn: Friedrich Ludwig Karl Emil Adolf, geb. Berlin 27. Juli 1833, Herr auf Rützenhagen, Kartlow und Schönfeld, Kr. Schivelbein, und Gieskow, Kr. Köslin, Kgl. preuß. Khr, WGRat und a. o. G. u. b. M. am Kgl. sächs., Hzgl. sachsen-altenb. und Hzgl. anhalt. Hofe, sowie an den Fstl. Höfen beider Reuß, rev. Inspektor der Familienstiftung Quittainen, Rr des Deutschen O. (Ballei Utrecht), RRr des Joh.-O. [Dresden]; verm. Lugano 15. Aug. 1867 mit Maria Anna Zoë Rosalie Beccadelli di Bologna a. d. H. der Principi di Camporeale, geb. Neapel 6. Febr. 1848 (kath.; Ehe gerichtl. getrennt 1884 und vom Heiligen Stuhle aufgelöst; wiederverm. Wien 9. Jan. 1886 mit Bernhard Gfn von Bülow, Reichskanzler, Präs. des Kgl. preuß. Staatsmin.).

Kinder: (1) Eugenie Karoline Laura Marie, geb. Stuttgart 10. Okt. 1868; verm. Dresden 25. März 1896 mit Nikolaus Gfn von Wallwitz, Kais. deutschem WGRat und a. o. G. u. b. M. in Brüssel.

(2) Ludwig Siegfried Otto August Eugen, geb. Wien 12. April 1871, Dr. phil. [Köln a. Rh.]

Digitized by Google

Zweitens: Linie Krafftshagen.

Preuß. Genehmigung zur Namen- und Wappenvereinigung mit denen des † Frhrn von Krafft als „Graf von Dönhoff, Freiherr von Krafft“ d. d. Berlin 13. Febr. 1869 (für den Gfn Otto Magnus Eugen Michael [s. unten] und den jedesmaligen Besitzer des Fideikommisses). — Besitz: Das am 16. Juli 1853 von August Heinrich Frhrn von Krafft (27. Juli 1855), Kgl. preuß. Gen.-Lt. a. D., gestiftete Fideikommiß Krafftshagen (1130 ha), Kr. Friedland, OPr. — Beschreibung des Wappens im Jahrg. 1871, S. 234.

† Otto Magnus Eugen Michael Graf von Dönhoff, Freiherr von Krafft, geb. . . 28. Sept. 1835, † Darmstadt 23. Jan. 1904 (s. Erstens), Fkherr, Kais. deutscher WGRat, Kgl. preuß. Kbr, a. o. G. u. b. M. z. D. und Major der GLdw.-Kav. 2c., RRr des Joh.-O.; verm. Heiligenkreuz, Kroatien, 4. Mai 1875 mit — Maria (Mira) Gfin von Schlippenbach, geb. . . 20. Nov. 1851, ED. des Kgl. bayer. Theresien-O. [Krafftshagen und Berlin.]

Kinder: 1. Margarete (Margita) Maria Alexandrine Jelka Dagmar Gräfin von Dönhoff, geb. Beseritz, Mecklenb.-Str., 19. April 1876; verm. Freiburg i. Br. 19. Dez. 1903 mit Ferdinand Maximilian Erbpr. zu Ysenburg und Büdingen in Wächtersbach, Durchl., Kgl. preuß. Lt. im Kür.-Rgt Nr. 7. [Halberstadt.]

2. Elisabeth (Elsa) Josephine Jetty Emilie Gräfin von Dönhoff, geb. . . 2. Nov. 1877.

3. Otto Magnus Karl Arthur Bogislav Graf von Dönhoff, Freiherr von Krafft, geb. . . 24. Aug. 1881, Fkherr, stud. jur. [Krafftshagen und Berlin.]

Dornburg.

Erloschen.

Lutherisch. — Großbritannien. — Ghzgl. sächs. Gf. unter dem Namen „Dornburg“ 26. Nov 1851. — S. Jahrg. 1877, S. 242, und Jahrg. 1865, S. 234; Goth. Hofkalender, III. Abt. Richmond and Gordon.

† Auguste Catharine Gräfin von Dornburg, geb. Gordon Lennox a. d. H. de Dukes of Richmond, geb. Goodwood 14. Jan. 1827, † London 8. April 1904 (in Großbritannien durch Kgl. Ordre vom . . Prinzessin Edward of Saxe-Weimar); verm. in morg Ehe London 27. Nov. 1851 mit Eduard Pr. von Sachsen-Weimar-Eisenach Hzg zu Sachsen, † London 16. Nov. 1902, Kgl. großbritann. FM. und Obersten des 1. Rgt Life-Guards.

Douglas.

Lutherisch. — Schweden und Baden. — Schwed. Gf. 18. Mai 1654 und introduziert i schwedischen Ritterhause in demselben Jahre. — Stammreihe im Jahrg. 1874, S. 221.

† Karl Israel Wilhelm Graf Douglas, geb. Gerstorp 20. April 1824, † Will Douglas 14. Jan. 1898, Herr auf Gerstorp, Roberga 2c., Schweden, Ghzgl. ba Kbr. Kgl. schwed. Oberstkfkr; verm. Baden-Baden 8. Juni 1848 mit Luise Gf von Langenstein und Gondelsheim, geb. Karlsruhe 3. März 182 † Neuchâtel 1. Jan. 1900, Fkherrin auf Mägdeberg und Mühlhausen, Herrin a Heilsperg und Gottmadingen.

Kinder: 1. Wilhelm Ludwig Karl, geb. Genf 8. Febr. 1849, Fkherr (als Univers erbe des 11. Juni 1872 † Ludwig Gfn von Langenstein und Gondelsheim) Langenstein, Herr auf Münchhof, Kr. Konstanz, Gondelsheim und Sicking Kr. Karlsruhe, Kgl. preuß. Major a. D. [Karlsruhe i. B.]

2. Ludwig Wilhelm August, geb. Zürich 26. Nov. 1849, Fkherr auf Mägdeb und Mühlhausen, Baden, Herr auf Stjernorp (seit 1646 im Bes. der Fam.), G

storp ꝛc., Prov. Östgothland, Schweden, Kgl. schwed. Khr, Ldesgouv. der Prov. Östgothland und Min. a. D., Rr des Seraphinen-O.; verm. Tosterup 30. Sept. 1876 mit — Anna Luise Dorothea Gfin Ehrensvärd, geb. Stockholm 23. Aug. 1855. [Linköping, Schweden.]

Kinder: 1) Anna Luise Dorothee, geb. Gerstorp 22. Nov. 1878; verm. daſ. 8. Juni 1901 mit Baron Theodor Adelswärd, Fkherrn auf Adelsnäs, Schweden. [Atvidaberg, Schweden.]

2) Karl Robert, geb. Villa Douglas bei Konstanz 24. April 1880. [. . .]

3) Wilhelm Archibald, geb. Stjernorp 20. Juli 1883, Kgl. schwed. Lt. im Leibgardedrag.-Rgt. [Stockholm.]

4) Hedwig Ingeborg Madeleine, geb. Gerstorp 2. Sept. 1886.

5) Karl Sholto, geb. Gerstorp 23. Nov. 1888.

6) Ellen Maria Augusta, geb. Gerstorp 17. Febr. 1892.

7) Oskar Wilhelm, geb. Stockholm 25. Dez. 1896.

3. Marie Auguste Friederike, geb. Karlsruhe 14. Nov. 1854; verm. Langenstein 8. Aug. 1903 mit Carl Gfn von der Goltz, Kgl. preuß. Khrn, WGRat und OKüchenm. ꝛc. [Villa Douglas bei Konstanz.]

4. Friedrich Archibald Gustav, geb. Villa Douglas 8. Sept. 1859, Herr auf Heilsperg und Gottmadingen, Kgl. preuß. Lt. a. D. [Villa Douglas.]

Douglas*.

Reformiert. — Preußen. — Preuß. Frhr (mit späterer Vererbung auf beide Söhne, je nach dem Rechte der Erstgeburt an zu errichtenden Fideikommissen) d. d. Berlin 15. Nov. 1886; preuß. Gf (nach dem Rechte der Erstgeburt am Besitz des am 18. Febr. 1893 gestifteten Fideikommisses Ralswiek — bestehend aus den Rittergütern Ralswiek mit Augustenhof und Gnies, Jarnitz mit Niplenburg, Forst Räselow und Sabitz, Teschwitz mit Wall und Konitz, dem Gute Buschwitz, der Insel Vulitz, dem Rittergute Stedar und Burnitz [zus. 2576 ha] — auf der Insel Rügen) d. d. an Bord Sr. M. Jacht „Alexandria" 20. Aug. 1888 (Diplom d. d. Neues Palais bei Potsdam 6. Dez. 1894). — Beschreibung des Wappens und geschichtl. Notiz im Jahrg. 1898, S. 292.

Hugo Sholto Oskar Georg 1. Graf von Douglas, geb. Aschersleben 19. April 1837, 1. Fkherr auf Ralswiek, Kgl. preuß. Major a. D., Mitgl. des Staatsrats und des Abg.-Hauses; verm. Gottesgnaden 25. April 1865 mit — Jenny Amalie Reisner, geb. Gottesgnaden 17. Dez. 1841. [Ralswiek.]

Kinder von Douglas, 1. Morton Edmund Arran Sholto, geb. Aschersleben 26. Jan. 1866, Dr. jur., Kgl. preuß. OLt. der Res. des Hus.-Rgts Nr. 7. [Ralswiek und Berlin.]

2. Angus Karl Konstantin, geb. Leopoldshall 16. Nov. 1870, Kgl. preuß. Lt. im Hus.-Rgt Nr. 14; verm. Vogelsang 11. Nov. 1898 mit — Margarete Anna Agnes von Enckevort, geb. Albrechtsdorf 8. Okt. 1878. [Cassel.]

Töchter: 1) Ellen, geb. Alt-Künkendorf 19. Juli 1899.

2) Anga, geb. Berlin 18. Nov. 1900.

3. Katharina Ellen Adelheid, geb. Bleckendorf 1. Sept. 1873; verm. . . 4. Okt. 1894 mit Erik Frhrn von Barnekow, Kgl. preuß. Major a. D. [Berlin.]

4. Ellen Antonie Jane Renate, geb. Aschersleben 1. Dez. 1881; verm. Ralswiek 9. Aug. 1900 mit Ferdinand von Grumme, Kais. deutschem Freg.-Kpt., Flügeladj. Sr. M. des Kaisers und Königs. [Berlin.]

Draskovich von Trakoſtyán (Drachenſtein).

Katholiſch. — Ungarn (Kroatien). — Reichsgf. mit dem Prädikat „Gf. von Luettenberg ꝛc.“ d. d. Wien 4. Sept. 1631 (vom Kaiſer Ferdinand II. für Kaſpar und deſſen Vettern).

I. Linie.

† Theodor Graf Draskovich von Trakoſtyán, geb. . . 1818. † . . 15. Mai 1850; verm. . . 3. Mai 1845 mit — Amalie Edler von Thomekovich, geb. Agram 14. Mai 1828. [Dugoſelo bei Agram.]

Kinder: 1. Anna Maria Georgine Deniſe, geb. . . 15. April 1846; verm. Dugoſelo 5. Nov. 1874 mit Ottokar von Draskovich, † Wien 5. Juni 1902. [. . .]

2. Theodor Adelbert Johann Alexander, geb. Božjakovina, Kom. Agram, 25. April 1850, Herr auf Dugoſelo, Kroatien, Mitgl. des ungar. OHauſes; verm. Wien 23. Mai 1874 mit — Felicie Gfin von Romer, geb. Tarnów 1. April 1849.

Kinder: 1) Alexander (Sándor) Adelbert Theodor Maria, geb. Dugoſelo 1. Jan. 1876. [Dugoſelo.]

2) Johann (Ivan) Georg Maria, geb. Dugoſelo 31. Dez. 1876, K. u. K. Lt. der Reſ. des Korpsart.-Rgts Nr. 4. [Dugoſelo.]

3) Margot Maria Amalia, geb. Dugoſelo 14. Febr. 1881.

4) Adèle Maria Klementine, geb. Dugoſelo 8. Jan. 1886.

II. Linie.

† Karl Graf Draskovich von Trakoſtyán, geb. . . 19. Mai 1807, † . . 2. Sept. 1855, Herr auf Biſag und Nagy-Bukovecz, Kroatien, K. K. Km.; verm. . . 7. Aug. 1841 mit Eliſabeth Gfin Batthyány-Strattmann, geb. . . 16. Mai 1820, † . . 10. Juni 1882 (wiederverm. . . 20. Jan. 1872 mit Ludwig Wocher, K. u. K. Gen.-Major a. D.).

Söhne: 1. Johann (Ivan) Baptiſt, geb. . . 19. Nov. 1844, Herr auf Trakoſtyán, Barranya-Sellye, Mezö-Komárom und Kis-Aſſzonyfa, Ungarn, K. u. K. Km., erbl. Mitgl. des ungar. OHauſes; verm. Preßburg 3. Mai 1871 mit Julie Gfin Erdödy, geb. . . 11. Sept. 1847, † Preßburg 11. Mai 1901, K. u. K. PD. und StkrD. [Schloß Trakoſtyán, Kom. Warasdin.]

Sohn: Ivan Rudolf, geb. Preßburg 1. März 1878, K. u. K. Lt. der Reſ. des Huſ.-Rgts Nr. 9. [. . .]

2. † Paul, geb. . . 6. April 1846, † Nagy-Bukovecz 22. Dez. 1889, Herr auf Német-Ujvár, Ungarn, Bukovecz, Kroatien, und Uj-Hodos, Kom. Veſprém, K. u. K. Km.; verm. Wien 6. Juni 1874 mit — Marie Gfin Feſtetics von Tolna, geb. . . 12. Nov. 1850, Herrin auf Szent-Kereszt, Ungarn, StkrD. [Szent-Kereszt, Kom. Eiſenburg, und Wien.]

Kinder: 1) Dionys Maria, geb. Szent-Király 28. Juni 1875, K. u. K. Km. und Lt. der Reſ. des Huſ.-Rgts Nr. 9; verm. Wien 20. Mai 1903 mit — Julia Przſſin von Montenuovo, geb. Margarethen am Moos 15. Nov. 1880, StkrD. [Veleki-Bukovec.]

Tochter: . ., geb. . . 8. März 1904.

2) Eliſabeth Maria, geb. Preßburg 11. März 1877, StkrD.; verm. Wien 23. April 1900 mit Alexander Gfn Erdödy, K. u. K. Km., Kgl. ungar. Honvedhuſ.-Lt. der Reſ. [Vep, Kom. Eiſenburg.]

3) Paul Ivan Maria, geb. . . 23. März 1884. [. . .]

3. Joſeph Viktor, geb. . . 1. Juni 1849, Herr auf Biſag, K. u. K. Km.; verm Wien 4. Mai 1878 mit — Ida Gfin Cavriani, geb. Lemberg 20. Jan. 1858 [Biſag, Kroatien.]

Kinder: 1) Ludwig Joſeph Maria, geb. Wien 12. März 1879. [. . .]

2) Eliſabeth Johanna Ludovika Joſepha Maria, geb. Göſting bei Graz 24. März 1881.

3) Joſeph Philipp Maria, geb. Biſag 28. Okt. 1884, K. u. K. Edelknabe.

4. † Georg (Poſthumus), geb. . . Jan. 1856, † Wien 22. Dez. 1897, Herr auf Pyſpöki, Ungarn, K. u. K. Km. und Lt. der Reſ. des Ul.-Rgts Nr. 13; verm. Wien 4. Juni 1884 mit — Paula Gfin Wrbna und Freudenthal, geb. . . 21. Juli 1857. [. . .]
Sohn: Georg, geb. . . 17. März 1885.

Drechſel auf Deuffſtetten.

Katholiſch. — Bayern. — Reichsadelsausdehnung d. d. Prag 14. März 1579; kurbayer. Frhr. 10. März 1731; bayer. Gf. 20. Mai (immatrikuliert 20. Juni) 1817. — Beſitz: Das Fideikommiß Karlſtein mit Glapfenberg, Wolfersdorf, Hellinghauſen und Fronberg, OPfalz, und in Verbindung mit dieſem erbl. Reichsrat der Krone Bayern. — Vgl. auch den gleichnamigen Artikel im Taſchenbuch der Freiherrl. Häuſer.

† Auguſt Walther Guntram Graf von Drechſel auf Deuffſtetten, geb. . . 28. März 1810, † . . 20. Mai 1880, Herr auf Karlſtein ꝛc., Kgl. bayer. Km. und Gen.-Major der Ldw.; verm. . . 7. Juli 1841 mit Maximiliane Gfin von Bayrſtorff, geb. . . 30. Sept. 1823, † München 19. März 1885, EO. des Kgl. bayer. Thereſien- und Dame des St. Eliſabethen-O.
Söhne: 1. Karl Max Auguſt Walther Theodor, geb. . . 21. April 1842, Fkherr und erbl. Reichsrat der Krone Bayern, Kgl. bayer. Km., Exz.; verm. Dresden 27. Juli 1871 mit — Helene von Tſchirſchky und Bögendorff, geb. Dresden 27. Sept. 1848 (kath.). [Schloß Karlſtein bei Regenſtauf und München.]
Söhne: 1) Karl-Auguſt Maximilian Walther, geb. Tegernſee 29. Sept. 1874, Dr. jur., Kgl. bayer. Kjkr.; verm. St. Gilla bei Regensburg 5. Sept. 1900 mit — Karoline Gfin von und zu Lerchenfeld, geb. Prag 15. Jan. 1880. [Schloß Karlſtein, OPfalz.]
Tochter: Helene Luiſe Wilhelmine Karoline Maximiliane Maria Joſefa Walpurga Apollinaria, geb. Karlſtein 1. Juli 1904.
2) Auguſt-Friedrich Karl Maximilian Walther, geb. Tegernſee 26. Juli 1877. [. . .]
2. Max Karl Auguſt, geb. . . 23. Mai 1844, Kgl. bayer. Km. und Rittm. a. D.; verm. Tegernſee 7. Juli 1868 mit — Sophie de Almeida a. d. H. der Vicondes de Almeida, geb. . . 1. Febr. 1849. [München und Tegernſee.]
Kinder: 1) Maximiliane Marie Karoline Sophie, geb. München 27. Mai 1869.
2) Karl-Max Paul Auguſt, geb. Tegernſee 11. Juli 1872, Kgl. bayer. Lt. der Reſ. des 1. Schweren Reiterrgts. [Bamberg.]

Drohojów-Drohojowski.

Katholiſch. — Öſterreich (Galizien) und Rußland. — Rotreußiſcher Uradel; galiz. Gf. d. d. Wien 7. Febr. 1793 (für die Brüder Anton, Johann und Viktor). — Beſchreibung des Wappens im Jahrg. 1891, S. 268.

(S. Jahrg. 1903, S. 223; neuere Nachrichten über den Perſonalbeſtand fehlen.)

Droſte zu Viſchering.

Katholiſch. — Preußen (Prov. Weſtfalen). — Weſtfäliſcher Uradel; preuß. Gf. d. d. Berlin 3. Okt. 1826. — Beſitz: Das im Jahre 1780 geſtiftete Fideikommiß (5500 ha) in den Prov. Weſtfalen und Hannover. Zu dieſem Fideikommiß ſollen gehören: 1) Viſchering (673 ha; ſeit 1271 im Beſ. der Fam.), Kakesbeck (288 ha) und Vehoff (212 ha), Kr. Lüdinghauſen; 2) Darfeld (468 ha; ſeit

1690), Holtwieck (70 ha), Rockel (230 ha), Weersche (158 ha) und Viebeck, Kr. Koesfeld; 3) Mengede (149 ha; seit 1754), Ldkr. Dortmund; 4) Asbeck (137 ha; seit 1708), Kr. Ahaus; 5) Bevern (seit 1708) und Langen (seit 1715), Kr. Warendorf; 6) Vorhelm mit .., Kr. Beckum; 7) Lütkenbeck (558 ha), Ldkr. Münster. — Vgl. auch den Artikel Droste zu Senden im Taschenbuch der Freiherrl. Häuser.

I. Linie.

† Maximilian Heidenreich Ludwig von Wulffheim, Graf Droste zu Vischering, geb. Münster i. W. 12. Okt. 1794, † Darfeld 6. Nov. 1849; verm. I) Münster i. W. 12. Aug. 1820 mit Auguste Gfin von Aicholt, geb. Borbeck 25. Sept. 1800, † Darfeld 1. Nov. 1840; II) .. 27. Juli 1841 mit Anna Freiin von Imbsen zu Wewer, geb. Wewer 27. Nov. 1820, † Alst 19. Jan. 1891 (wiederverm. Darfeld 16. Nov. 1852 mit Burghard Frhrn von Schorlemer, † Alst 17. März 1895, Herrn auf Alst, Kr. Steinfurt).

Kinder: a) **1r Ehe:** 1. Klemens Heidenreich Franz Hubertus Eusebius Maria, geb. Münster i. W. 14. Aug. 1832, Fkherr, Herr auf Clevern und Lütkenbeck, Ldkr. Münster, Klein-Burlo (182 ha), Kr. Koesfeld, Grollenburg, Kr. Steinfurt, Lindhövel (102 ha), Wallbaum (66 ha) und Greving (54 ha), Kr. Lüdinghausen, Westf., auf Kaldenhoff, Kr. Wittlage, Prov. Hannover, Erbdrost (Erbtruchseß) des Fstt. Münster, Päpstl. Geh.-Km. di spada e cappa, Mitgl. des preuß. Herrenh. auf Lebenszeit, EMr des souv. Malt.-RrO.; verm. Assen 5. Aug. 1858 mit — Helene Gfin von Galen, geb. Münster i. W. 18. Dez. 1837, ED. des souv. Malt.-RrO. [Schloß Darfeld.]

Kinder: 1) Maximilian Gottfried Heidenreich Felix Antonius Hubertus Maria, geb. Münster i. W. 8. Sept. 1863, Päpstl. Geh.-Km. di spada e cappa, Kgl. preuß. OLt. a. D., EMr des Malt.-RrO.; verm. Mirabel bei Salzburg 10. Okt. 1893 mit — Sophie Gfin von Waldburg zu Zeil und Trauchburg, geb. Wien 24. Jan. 1869, StkrD. (s. Goth. Hofkalender, II. Abt.). [Burg Vischering.]

Kinder: (1) Maria Helene Elisabeth Antonia Katharina von Siena Agnes Anna Josepha Huberta Fides, geb. Vischering 18. Nov. 1894.

(2) Maria Anna Margareta Josepha Gertrudis Felicitas Antonia Huberta Spes, geb. Vischering 18. Juli 1896.

(3) Klemens August Maria Heidenreich Joseph Vincenz von Paul Ignatius Sebastian Georgius Antonius Hubertus, geb. Vischering 17. Juli 1898.

(4) Georg Ludwig Maria Wilhelm Aloysius Franz Xaver Joseph Michael Gottfried Heidenreich Antonius Hubertus, geb. Vischering 16. Aug. 1900.

(5) Johannes Evangelist Maria Joseph Rafael Heidenreich Wilhelm Georg Aloysius Antonius Hubertus, geb. Vischering 24. Okt. 1903.

2) Wilhelm Emanuel Heidenreich Karl Friedrich Kaspar Antonius Hubertus Maria, geb. Münster i. W. 6. Jan. 1865, Herr auf Padberg (525 ha), Kr. Brilon, Päpstl. Geh.-Km. di spada e cappa, Kgl. preuß. OLt. der Ldw.-Kav.; verm. Gevelinghausen 7. Juli 1891 mit — Antonia Freiin von Wendt a. d. H. Papenhausen, geb. Gevelinghausen 22. April 1869. [Padberg.]

Kinder: (1) Maria Antonia Elisabeth Franziska Agatha Aloysia Huberta, geb. Padberg 4. Juli 1892.

(2) Helene Elisabeth Felicitas Karoline Antonia Huberta Maria, geb. Padberg 23. Nov. 1894.

(3) Elisabeth Karoline Franziska Katharina Huberta Maria Antonia, geb. Padberg 6. Aug. 1896.

(4) Joseph Clemens August Heidenreich Paulus Emanuel Sebastian Hubertus Maria, geb. Padberg 24. Jan. 1900.

3) Anna Johanna Walpurga Theresia Antonia Huberta Maria, geb. Darfeld 15. Juli 1866; verm. das. 25. Sept. 1890 mit Adolf Frhrn von Oer, Herrn auf Egelborg.

4) Thereſe Ida Joſepha Anna Eliſabeth Antonia Huberta Maria, geb. Münſter i. W. 27. Juli 1872, Novize im Kloſter der St. Joſephs-Schweſtern in Kopenhagen.
5) Eliſabeth Gertrud Anna Margareta Kolleta Antonia Huberta Maria, geb. Darfeld 25. April 1883.

— b) 2r Ehe: 2. Eliſabeth Bernhardine Karolina Cunigundis Maria Huberta, geb. Münſter i. W. 10. Juni 1844; verm. Darfeld 10. Juli 1877 mit Auguſt Gfn von Plettenberg-Lenhauſen, † Münſter i. W. 1. März 1886, Erbkm. des Hzgt. Weſtfalen. [Paderborn.]

II. Linie: Neſſelrode-Reichenſtein.

Preuß. Namen- und Wappenvereinigung „Droſte zu Viſchering von Neſſelrode-Reichenſtein" d. d. Berlin 26. Okt. 1826. — Beſitz: Das im Jahre 1696 errichtete und 1826 neu beſtätigte Fideikommiß, beſtehend aus den Gütern Au, Herrnſtein, Bürgel, Ehrenſtein, Grimberg, Herten, Leithe und Vondern (zuſ. 6092 ha), Weſtfalen und Rheinprovinz.

† Johann Felix Heidenreich Bernhard von Wulffheim, Graf Droſte zu Viſchering von Neſſelrode-Reichenſtein, geb. Münſter i. W. 4. Aug. 1808, † . . 2. Mai 1865 (des Gfn Maximilian — ſ. I. Linie — Halbbruder); folgte ſeinem mütterl. Großvater, dem Gfn Johann Franz Joſeph von Neſſelrode-Reichenſtein, Erbmarſchall und Erbkm. des Hzgt. Berg, in deſſen Fkgütern; Kgl. preuß. Khr und Rittm. a. D.; verm. Hinnenburg 2. Mai 1835 mit Thereſia Gfin von Bocholtz-Aſſeburg, geb. Hinnenburg 25. Sept. 1815, † daſ. 24. Juni 1894.

Kinder: 1. † Johann Hermann Heidenreich Bernhard Hubertus Maria Diederich, geb. Münſter i. W. 24. Mai 1837, † Herten 7. Febr. 1904, Fkherr, Kgl. preuß. Khr und Rittm. a. D.; verm. Schellenberg 19. Okt. 1869 mit — Eliſabeth Freiin von Bittingboff gen. Schell zu Schellenberg, geb. Schellenberg 3. Nov. 1846. [Schloß Herten bei Recklinghauſen und Münſter i. W.]

Kinder: 1) Felix-Maximilian Hermann Johann Bernhard Heidenreich Hubertus Maria Joſeph, geb. Herten 28. Febr. 1871, Dr. jur., Kgl. preuß. Ger.-Referendar und Lt. der Reſ. des Kür.-Rgts Nr. 4. [Herten].
2) Hedwig Joſepha Huberta Apollinaria Thereſia, geb. Herten 31. Dez. 1874.
3) Maria Thereſia Huberta Antonia Franziska, geb. Herten 13. Juni 1876.
4) Maria Klementine Huberta, geb. Münſter i. W. 14. Nov. 1880.
5) Adolf Friedrich Heidenreich Johann Hubertus Apollinaris, geb. Herten 20. Okt. 1885.

2. Antonia Huberta Ida, geb. Herten 4. Sept 1846; verm. Münſter i. W. 18. Nov. 1874 mit Hermann Gfn von Bocholtz-Aſſeburg, † Hinnenburg 4. Jan. 1889. [Hinnenburg bei Brakel.]
3. Adolf Heidenreich Bernard Klemens Auguſt Franz Theodor Hubert Hermann Manuel, geb. Herten 9. Nov. 1854, Kgl. preuß. Major a. D. [Münſter i. W.]
4. Huberta Maria Wilhelmine Klementine Roſine Liboria Aloyſia, geb. Münſter i. W. 29. Nov. 1862; verm. Herten 22. Sept. 1891 mit Klemens Frhrn von Twickel. [Stovern bei Salzbergen.]

Dubsky von Trebomislye.

Katholiſch. — Öſterreich (Mähren). — Böhmiſcher Uradel; böhm. Herrenſtand d. d. Prag 22. Dez. 1608. — Die Stifter der beiden Häuſer waren Brüder. — Vgl. auch den gleichnamigen Artikel im Taſchenbuch der Freiherl. Häuſer.

A.

Öſterr. Gf. d. d. Wien 5. Mai 1810 (für Franz).

† Emanuel Leopold Udalrich Graf Dubsky, Freiherr von Trebomislye, geb. Wien 20. Febr. 1806, † Liſſitz 19. Sept. 1881 (Sohn des obigen Franz),

Herr auf Lissitz, K. u. K. Km. und GRat; verm. Blauda 12. Juni 1833 mit Mathilde Gfin und Herrin von Zierotin, geb. Blauda 27. Nov. 1808, † Lissitz 15. Okt. 1887, K. u. K. PD.

Kinder: 1. Guido Bohuslaw Ernst, geb. Lissitz 19. März 1835, Herr auf Lissitz mit Drnowitz (10 363 Joch), Kr. Brünn, K. u. K. Km., GRat und Gen.-Major a. D., Reichsrats- und mähr. Ldtagsabg.; verm. Prag 25. Juli 1877 mit — Elisabeth Gfin Kinský zu Wchinitz und Tettau, geb. Prag 7. Mai 1855, StkrD. [Schloß Lissitz.]

Kinder: 1) Felicitas Bohumilla Augusta Emanuela, geb. Lissitz 21. März 1880.

2) Albrecht Bohuslaw Aloys Ernst, geb. Lissitz 12. Juli 1882. [. . .]

3) Margareta Bohumilla Maria Mauritia, geb. Lissitz 5. Mai 1885.

4) Christiana Bohumilla Erwine Marianne, geb. Lissitz 2. Okt. 1894.

2. Erwin Bohuslaw Anna, geb. . . 23. Juni 1836, K. u. K. Km. und Freg.-Kpt. a. D. [Lissitz.]

3. Marie Bohumilla Ernestine Aloysia, geb. Lissitz 1. Febr. 1847. [Wien.]

4. Ulrika Bohumilla Zdenka Gabriele, geb. Lissitz 6. Juni 1850. [Waldhof bei Klagenfurt.]

5. Wiga Bohumilla Zdenka Mathilde, geb. Lissitz 6. Aug. 1853. [Waldhof.]

B.

Österr. Gf. 9. Dez. (Diplom d. d. Wien 29. Dez.) 1843 (für Franz).

† Franz Graf Dubsky, Freiherr von Třebomislyc, geb. Peterwardein 24. Febr. 1784, † Wien 13. Mai 1873 (s. oben), K. u. K. Km., GRat und Major a. D.; verm. I) Wien . . mit Konradine Freiin von Sorgenthal, geb. Wien . . 1804, † das. 21. Mai 1825; II) . . mit Maria Freiin von Vockel, geb. Zdislawitz . ., † . . 2. Okt. 1830; III) Zdislawitz 29. Mai 1832 mit Eugenie Freiin von Bartenstein, geb. Wien 6. Juli 1808, † das. 2. Juni 1837, StkrD.; IV) Wien 21. Juni 1840 mit Xaverine Gfin von Kolowrat-Krakowský, geb. Wien 11. Nov. 1808, † Zdislawitz 4. Sept. 1869, StkrD.

Kinder: a) 2r **Ehe:** 1. Maria, geb. Zdislawitz 13. Sept. 1830, Dr. phil. h. c.; verm. Zdislawitz 3. Juli 1848 mit Moritz Frhrn Ebner von Eschenbach, † Wien 28. Jan. 1898, K. u. K. FML. a. D. [Wien.]

— b) 3r **Ehe:** 2. Adolf, geb. Wien 6. März 1833, Herr auf Hoschtitz (1283 Joch) und Zdislawitz mit Lebedau (1415 Joch), Bez. Kremsier, K. u. K. Km., GRat und Oberst im Ldw.-Drag.-Rgt Nr. 3, Mitgl. des Herrenh. des österr. Reichsrats auf Lebenszeit; verm. I) Reichenburg, USteierm., 10. Mai 1863 mit Sophie verw. Gfin Jellačić de Bužim, geb. Gfin von Stockau, geb. Wien 31. Jan. 1834, † das. 17. Jan. 1877, K. u. K. PD.; II) Preßburg 16. Nov. 1880 mit — Gisela Gfin Pálffy von Erdöd, geb. Czeszte 22. Sept. 1854, StkrD. [Wien.]

Kinder: a) 1r **Ehe:** 1) Maria Gislinda Sophie, geb. Wien 26. Okt. 1864; verm. Zdislawitz 1. Sept. 1884 mit Philipp Gfn Kinský zu Wchinitz und Tettau, Herrn auf Löschna, Mähren, K. u. K. Km. und OLt. der Res. des Drag.-Rgts Nr. 1.

2) Viktor Franz Adolf, geb. Löschna 28. Juli 1868, K. u. K. Km., Leg.-Sekr (beurl.) und Lt. der Ldw.-Kav. [Wien.]

— b) 2r **Ehe:** 3) Franz Moritz Adolf, geb. Zdislawitz 13. Sept. 1883. [Zdislawitz.]

3. Viktor, geb. Wien 6. März 1854, Herr auf Ziadlowitz mit Augezd und Daubrawitz, K. u. K. Km., GRat, Gen. der Kav. und a. o. u. b. Botsch. a. D., Mitgl. des Herrenh. des österr. Reichsrats auf Lebenszeit, CMr des souv. Malt.-RrD. verm. Prag 14. Aug. 1873 mit — Rosine Gfin von Thun und Hohenstein a. d. H. Klösterle, geb. . . 29. April 1848, K. u. K. PD. und StkrD. [Wien.

Kinder: 1) Helene, geb. Teheran 26. Mai 1874; verm. Salzburg 17. Sept

1894 mit Waldemar Frhrn von Thienen-Adlerflycht, Ghzgl. luremb. Khrn. [Schloß Katzenberg, OÖsterr.]
2) Adolf Oswald, geb. Athen 30. Juni 1878. [Wien.]
— c) 4r Ehe: 4. Julie, geb. Wien 27. April 1841, StkrD.; verm. Zdislawitz 5. Aug. 1858 mit Eberhard II. Fstn von Waldburg-Zeil-Wurzach, † Kißlegg 1. Aug. 1903, K. u. K. Major a. D. [Schloß Kißlegg, Württemberg.]
5. Heinrich, geb. Wien 29. Juli 1847, K. u. K. Km. und Rittm. der n. a. Ldw.-Drag.-Esk. Nr. 1 [Medea]; verm. in der Hinterbrühl bei Wien 24. Juni 1873 mit Konsuelo Gfin von Mels-Colloredo, geb. Görz 6. Juli 1857 (gesch.). Sohn: Heinrich Adolf, geb. in der Hinterbrühl bei Wien 6. Juni 1874, Dr. jur., K. K. Statth.-Konzipist, zuget. der Bez.-Hptmschaft in Mistelbach.

Du Moulin, s. von der Mühle. — Dunin-Borkowski, s. Borkowski.

Dunten.

Lutherisch. — Rußland (Livland). — Schwedischer Adel als „von Dunten" 18. März 1654 (für Martin Dunte, Bürgerm. und Patrizier von Riga); Reichsgf. d. d. Wien 24. Jan. 1787 [1]). — Besitz: Das Majorat Karkus und die Fkgüter Nurmis, Zoegenhof, Ruthern und Taubenhof, Livland.

† Otto Wilhelm Kasimir Graf von Dunten, geb. Pollenhof 17. April 1800, † Riga 24. Jan. 1878, Kais. russ. GKpt. a. D.; verm. Straßburg 3. Mai 1827 mit Adele Sophie Baronne de Coëhorn, geb. Straßburg 14. April 1800, † Riga 14. Febr. 1870.
Kinder: 1. Paul, geb. Karkus 13. April 1833, Majorats- und Fkherr, Kais. russ. Staatsrat. [Zoegenhof, Livland.]
2. Adele Euphrosyne Sophie, geb. Karkus 4. Juli 1839; verm. Baden-Baden 25. April 1862 mit Reinhard Frhrn von Dalwigk zu Lichtenfels, † Darmstadt 28. Sept. 1880, Ghzgl. hess. Khrn, WGRat und Min.-Präs. [Darmstadt.]

[1]) Die Data sind sämtlich neuen Stils.

Dürckheim-Montmartin, s. Eckbrecht.

Dyhrn (Dyherrn).

Im Mannesstamme erloschen.

Evangelisch. — Preußen (Prov. Schlesien). — Schlesischer Uradel; böhm. Frhr. mit Wappenbesserung und dem Titel „Wohlgeboren" d. d. Wien 30. Juli 1693; preuß. Gf. d. d. Berlin 31. Okt. 1775 (s. Jahrg. 1874, S. 231). — Die erloschene Linie, vormals auf Gimmel, s. Jahrg. 1893, S. 277. Vgl. auch den Artikel Dyherrn im Taschenbuch der Freiherrl. Häuser.

† Hermann Heinrich Graf von Dyhrn, Freiherr zu Schönau, geb. . . 7. Juni 1807, † . . 9. Aug. 1852, Herr auf Ulbersdorf, Kgl. preuß. Khr, Rittm. und Esk.-Chef im 1. Schweren Ldw.-Reiterrgt; verm. . . 22. Juni 1831 mit Josephine Palm, geb. . . 6. Jan. 1812 (kath.), † Reesewitz 23. März 1870.
Kinder: 1. Margarete Eleonore Josephine, geb. . . 27. Aug. 1835. [Groß-Wartenberg.]

2. Katharina Josepha Konradine Gertrud, geb. . . 4. Juni 1838. [Groß-Wartenberg.]
3. Klara Euphemie Susanne, geb. . . 9. Dez. 1840, Stiftsherrin auf Badewitz. [Badewitz bei Leobschütz, Schles.]
4. † Konrad Johannes Deodatus, geb. . . 24. Sept. 1843, † Reesewitz 18. Juni 1896, 5. und letzter Fkherr auf Reesewitz ꝛc. (nach seinem Tode aufgelöst und veräußert) und erbl. Mitgl. des preuß. Herrenh., Kgl. preuß. OLt. a. D.; verm. im Haag 4. Juni 1872 — mit Kornelia Theresia Tilanus, geb. im Haag 7. Aug. 1841. [. . .]
   Töchter: 1) Alexandra Maria Katharina, geb. Reesewitz 8. Sept. 1873, Johanniterschwester. [. . .]
   2) Freda Eleonore Luise, geb. Reesewitz 18. Sept. 1875.
   3) Editha Kornelie Wilhelmine Pia, geb. Reesewitz 3. Juni 1877.
5. Elisabeth Marie Amalie, geb. . . 9. März 1849; verm. Reesewitz 22. Dez. 1878 mit Viktor Mitschke-Collande, Kgl. preuß. Major a. D. [. . .]

(von Kościelec-) Działyński.

Im Mannesstamme erloschen.

Katholisch. — Preußen (Prov. Posen) und Österreich (Galizien). — Großpolnischer Uradel; preuß. Gf. d. d. Berlin 19. Sept. 1786. — W.: Ogończyk.

† Titus Adam Graf von Kościelec-Działyński, geb. . . 1795, † . . 12. April 1861, Herr auf Kórnik, Kr. Schrimm, Granowo, Kr. Buk, Babin, Kr. Schroda, und Przeclaw, Kr. Posen; verm. . . 19. Nov. 1825 mit Cölestine Gfin Zamoyska, geb. . . 1805, † Posen 10. Juli 1883.

Töchter: 1. Hedwig, geb. . . 4. Juli 1831, Herrin auf Jarosławice, Babin und Bagrowa, Kr. Schroda; verm. . . 14. Okt. 1852 mit Ladislaus Gfn Zamoyski, † Paris 11. Jan. 1868, Kgl. großbrit. Div.-Gen. [Zakopane und Paris.]
2. Maria, geb. Wysocko bei Jarosław, Galizien, 22. Okt. 1832; verm. Posen 14. Juni 1855 mit Sigismund Gfn Grudziński, Herrn auf Drzązgowo ꝛc. [. . .]
3. Anna, geb. . . 1847, Herrin auf Oleszyce, Galizien; verm. Kórnik . . 1866 mit Stanislaus Gfn Potocki, † . . 24. Jan. 1884, Herrn auf Tomaszpol und Rymanowo. [. . .]

Dzieduszycki.

Katholisch. — Österreich (Galizien), Preußen (Prov. Posen), Rußland (Wolynien und Podolien) und Italien. — Rotreußischer Uradel. — Beschreibung des Wappens und Stammreihe im Jahrg. 1900, S. 214; s. auch die Jahrg. 1855—1866. (S. das Werk „Kronika domu Dzieduszyckich". Lemberg 1865, mit Stammreihe von 1423 an.)

A.

Erbländ.-österr. Gf. d. d. Wien 22. Okt. 1776.

† Thaddäus Gervasius Graf Dzieduszycki, geb. . . 28. Juni 1724, † Zuków . . Okt. 1777, Herr auf Sokołów, Lany, Uhelna, Siechów (seit 1428 im Bes. der Fam.), Weldziz, Negrzyn, Lolin, Pacyków, Kossów, Czernówka, Babin, Jaworów, Jaryszów, Rachin, Słobódka, Seneczów, Rownia, Topolsko, Swaryczów, Chalin und Chamoryn, Kgl. poln. Gen.-Lt., Kais. österr. GRat; verm. Lemberg 25. Nov. 1751 mit Salomea Josephe von Bieberstein-Trembińska, geb. . . 20. April 1718, † Zuków 20. Jan. 1787, Herrin auf Kloczow, StkrD.

Söhne: 1. † Valerian Victorin, geb. Kloczow . . 1754, † Potoczyska 10. März 1832,

Herr auf Rachin, Słobodka, Pacyków, Lolin, Niegrzyn, Seneczów, Potoczyska, Horodnica, Peredywanie, Zuków, Zukocin und Olesza Jaryszów, K. K. Km., Gubernialrat der poln. Ldesreg. in Galizien; verm. I) . . 1776 mit Josephine von Poninska, geb. . . 1738, † . . 22. März 1796, Herrin auf Zahajpol; II) . . 1796 mit Anna Głowacka, geb. . . 26. Aug. 1769, † Lemberg 9. Sept. 1862.

Söhne: 1) † Stanislaus Kostka Anton Thaddäus, geb. Zuków 26. Okt. 1776, † Karlsbad 10. Juli 1841, Herr auf Gwoździec, Kr. Kołomyja, Galizien, K. K. Km.; verm. . . 1810 mit Marianna von Siemuszowo Pietruska, geb. . ., † Izydorówka 3. März 1848.

Söhne: (1) † Edmund, geb. . . 3. Juni 1811, † Lemberg 25. Nov. 1853, Herr auf Gwoździec; verm. Czernelica . . 1834 mit Thalia von Niezabitowska, geb. . . 1811, † Berlin . . 1855.

Kinder: a. Stanislaus, geb. Gwoździec 20. Juli 1837, Herr auf Żerdzie, Podolien; verm. Jazłowiec 21. Nov. 1868 mit — Anna Karolina von Weryha Darowska, geb. Tytyjow 15. Jan. 1852. [Lemberg.]

Kinder: a) Marie, geb. Gwoździec 24. Dez. 1870; verm. Lemberg 8. Febr. 1890 mit Ladislaus von Komorowski, Herrn auf Bojaniec ꝛc.

b) Karoline Eugenie, geb. Gwoździec 14. Juli 1872, Nonne im Kloster Mariä Empfängnis in Jazłowiec.

c) Alexander Paul, geb. Gwoździec 18. Jan. 1874, K. u. K. Km. und Rittm. im Drag.-Rgt Nr. 1. [Łańcut.]

d) Helene Janina, geb. Gwoździec 27. Mai 1881; verm. Lemberg 9. Febr. 1901 mit Justin Gfn von Grodków-Łoś, K. K. Bez.-Kommissär in Stryj, Galizien.

b. Karoline, geb. Gwoździec 10. Okt. 1835; verm. Lemberg . . mit Julius Johann Ritter von Zakęski, † Przezwody 26. Okt. 1903. [. . .]

(2) † Alexander Stanislaus, geb. Gwoździec 21. Juli 1813, † Izydorówka 12. Mai 1879, Herr auf Izydorówka, Dzieduszyce wielkie und Sokołow, Kr. Stryj; verm. Kochawina 7. Febr. 1837 mit Domizella von Siemuszowo Pietruska, geb. Ruda . . 1815, † . . 1886.

Kinder: a. Josephine, geb. Izydorówka 18. Nov. 1837; verm. Kochawina 27. April 1858 mit Casimir Gfn von Granów-Wodzicki, † Olejów 20. April 1889, Herrn auf Olejów, Galizien. [Lemberg.]

b. Olga, geb. Izydorówka 8. Juni 1844; verm. Kochawina 8. Juni 1864 mit Bronislaus von Skibniewski, † Balice 27. Juni 1904, Herrn auf Balice, Galizien, Hliboka, Bukowina, und Dunajowce, Podolien. [Balice.]

c. Wanda, geb. Izydorówka 3. März 1846; verm. Lemberg 9. Juni 1874 mit Cornel von Suchodolski, † Lemberg . . April 1904. [Lemberg.]

d. Severine, geb. Izydorówka 17. Aug. 1852; verm. Lemberg 2. Juni 1873 mit Dr. phil. Adalbert Gfn Dzieduszycki, Herrn auf Jezupol und Jarczyowce (s. B). [Jezupol.]

e. Edmund, geb. Izydorówka 8. Aug. 1854, Herr auf Izydorówka, Bez. Żydaczow, Galizien; verm. Hłuboczek mały 24. April 1883 mit — Alexandrine Winogrodzka, geb. Hłuboczek mały 29. Mai 1865, Herrin auf Hłuboczek mały, Kr. Zbaraż, Galizien. [Izydorówka bei Żurawno.]

Söhne: a) Konstantin Alexander, geb. Izydorówka 4. Juli 1884. [. . .]

b) Alexander Marian, geb. Izydorówka 11. Sept. 1899.

2) † Ludwig Benedikt Vincentius Ferarius, geb. . . 6. April 1778, † Medowa 26. Jan. 1851, Herr auf Zahajpol, Kr. Kołomyja, Galizien, K. K. Km.; verm. Rychcice 14. Nov. 1809 mit Domicella Monika von Bielska, geb. . . 8. Mai 1793, † Medowa 6. Sept. 1851, Herrin auf Płotycze, Medowa und Budyłow, Kr. Brzeżany, Galizien.

Kinder: (1) † Moritz Ignaz Alexander, geb. Rychcice 10. Febr. 1813, † Lem-

berg 22. April 1877, Herr auf Płotycze, K. u. K. Km. und Hofrat (poln. Geschichtschreiber); verm. I) . . 21. Nov. 1840 mit Karoline von Zagórska, geb. Kołodziejówka 11. Juli 1818, † Lemberg 31. Jan. 1855; II) Strzałki 9. Sept. 1855 mit Natalie von Rudnicka, geb. Strzałki 27. Okt. 1825, † Lemberg 19. Febr. 1900, Herrin auf Martynów und Siwka, Bez. Rohatyn, Galizien.

Kinder: a) 1r **Ehe:** a. Angelika, geb. Lemberg 31. Aug. 1841, Nonne im Kloster vom heil. Herzen Jesu in Lemberg.

b. August Pius Benedikt, geb. Lemberg 11. Juli 1844, K. u. K. Km. und Bez.-Hptm. a. D., EBürger von Brzozów, Dynow und Janow; verm. I) Lemberg 27. März 1873 mit Melanie von Szeliska, geb. Chodaczków 1. Nov. 1846, † Grodek 7. Febr. 1881; II) Wzdów 29. April 1882 mit — Marie von Ostaszewska, geb. Wzdów 25. März 1851, Herrin auf Jasionów, Bez. Brzozów. [Schloß Jasionów bei Rymanów, Galizien.]

Töchter: a) 1r **Ehe:** a) Marie Karoline Leopoldine, geb. Lemberg 15. Nov. 1876; verm. Jasionów 22. Nov. 1898 mit Alexander Gfn von Granów Wodzicki. [Olejów, Galizien.]

— b) 2r **Ehe:** b) Emma Katharine, geb. Grodek 31. Jan. 1883.

c) Cecilie, geb. Grodek 22. Nov. 1885.

d) Amelie Agnes, geb. Jasionów 22. Jan. 1889.

e) Sophie Cecilie, geb. Jasionów 22. Nov. 1890.

c. † Karl, geb. Lemberg 7. Sept. 1847, † Stryj 14. Sept. 1902, Herr auf Siechów (seit 1428 im Bes. der Fam.), Kr. Stryj, galiz. Ldtagsabg. und Mitgl. des Abg.-Hauses des österr. Reichsrats; verm. Lemberg 20. März 1870 mit — Anna Gfin Dzieduszycka, geb. Siechów 18. April 1847 (s. B.).

Töchter: a) Melanie, geb. Siechów 24. Jan. 1871; verm. Lemberg 1. Okt. 1892 mit Franz Frhrn von Heydel, Herrn auf Beremiany, Galizien, K. u. K. Lt. der Res. des Ul.-Rgts Nr. 13.

b) Timothea, geb. Siechów 24. Jan. 1876; verm. Lemberg 30. Jan. 1897 mit Franz von Bochenski, Herrn auf Muzyłów und Ottyniowice, Galizien. [Muzyłów.]

d. Moritz, geb. Lemberg 30. Mai 1850, K. K. Bez.-Hptm. in Brzeżany, Galizien; verm. Tłumacz 7. Jan. 1891 mit — Marie von Doschot, geb. Mödling bei Wien 15. Juli 1871.

Söhne: a) Vladimir Felix Benedikt, geb. Stanisławów 10. Nov. 1893.

b) Oktav Franz Benedikt, geb. Stanisławow 26. Dez. 1894.

e. Domicella, geb. Lemberg 21. April 1849, Nonne im Kloster vom heil. Herzen Jesu in Lemberg.

f. Andreas, geb. Lemberg 8. Dez. 1853, K. u. K. Km. und Hptm. der Ldw.; verm. Krakau 28. Jan. 1896 mit — Helene von Sulikowska, geb. Warschau 17. Juni 1874. [Aksmanice bei Przemysl.]

Söhne: a) Thaddäus Karl, geb. Lemberg 16. Dez. 1896.

b) Stanislaus Marie Ignaz, geb. Aksmanice 9. Febr. 1899.

c) Alexander August, geb. Aksmanice 26. Juli 1901.

g. Thomas, geb. Lemberg 21. Dez. 1854, Herr auf Karolówka, Galizien; verm. Zaleszczyki 24. Juni 1882 mit — Dominica von Lachowska, geb. Złoczów 10. Sept. 1856.

Töchter: a) Karoline Marie, geb. Karolówka 27. Juli 1884; verm. Zaleszczyki 14. April 1904 mit Stanislaus Ritter von Potocki, K. K. Bez.-Kommissär in Stanisławów, Galizien.

b) Eugenie Natalie, geb. Karolówka 27. März 1888.

— b) 2r **Ehe:** h. Klemens, geb. Lemberg 26. Juli 1856, Herr auf Martynów mit Suliowa, Bez. Rohatyn, Galizien, galiz. Ldtagsabg.; verm. Załanow 25. Aug. 1883 mit — Marie von Jaruntowska, geb. Załanow 25. Juni 1866, Herrin auf Demianów, Bez. Rohatyn. [Martynów.]

Kinder: a) Georg, geb. Zakanow 28. Jan. 1885.
b) Anna, geb. Martynów 2. Jan. 1887.
c) Eustachius, geb. Martynów 24. Mai 1898.

i. Anna, geb. Lemberg 26. Juli 1860; verm. daſ. 2. Juli 1883 mit Ladislaus Gfn Wolański, † Lemberg 21. Jan. 1891, Herrn auf Rzepińce, Bez. Buczacz, und Krymidów, Bez. Stanislaus, Galizien. [Rzepińce.]

(2) † Eduard Julius, geb. Medowa 17. Febr. 1818, † Lemberg 6. Aug. 1880, Herr auf Budyłow, Kr. Brzezany, Galizien; verm. Dałzanka 11. Juni 1848 mit Josephine Gfin von Grodków-Los, geb. Werchrata .. 1828, † Lemberg 13. März 1878.

Kinder: a. † Michael, geb. Płotycza 22. Sept. 1851, † Krakau 29. Mai 1902, K. K. Hofrat und Vorſtand der Finanzdirektion in Krakau; verm. Lemberg 9. Febr. 1878 mit — Julie von Skrzynska, geb. Włodzimierka 1. Nov. 1855. [Lemberg.]

Kinder: a) Thaddäus Julius Maria, geb. Lemberg 6. Febr. 1879, K. u. K. Lt. im Ul.-Rgt Nr. 7. [Wien.]
b) Maria Stella, geb. Lemberg 8. Sept. 1880; verm. Krakau 26. April 1902 mit Ludwig Ritter von Skarbek-Borowski, Herrn auf Nowoſiołki, Bez. Sokal, Galizien.
c) Julius Maria, geb. Lemberg 8. April 1882. [. . .]
d) Anton Maria, geb. Wien 14. Okt. 1883. [. . .]
e) Michael Maria, geb. Sambor 20. April 1889.

b. † Marie, geb. Lemberg 12. April 1854, † daſ. 23. Juni 1904; verm. Lemberg 8. Sept. 1886 mit Kniaz Urban Wareg Maſſalski.

c. Joſeph, geb. Lemberg . . 1857. [. . .]

d. † Leon, geb. Budyłow . . 1859, † Krakau 14. Mai 1896; verm. daſ. 30. Juli 1893 mit — Sophie Eugenie von Raciborska, geb. . ., Herrin auf Dydiowa mit Łokieć, Bez. Turka, Galizien (wiederverm. . . mit Stanisław Ritter von Wołkowicki).

Kinder: a) Florentine Marie, geb. Lemberg 23. Nov. 1894.
b) Eduard Marie, geb. Lemberg 5. März 1896.

e. Domicella, geb. Budyłow 9. Nov. 1861; verm. Lemberg 10. Juli 1879 mit Adam Kaſimir Henzel, K. K. Hofrat beim Oberſten Gerichtshof in Wien.

f. Anton, geb. Lemberg . . 1873. [. . .]

(3) Sophie, geb. Rychcice 30. April 1822; verm. Budyłow 15. Nov. 1840 mit Julius von Boguszewicz Matkowski, † Kowalówka 9. Juni 1853, Herrn auf Jezierzany, Bez. Buczacz, Galizien. [Lemberg.]

(4) † Konſtanze, geb. Medowa 16. Jan. 1830, † Lemberg 11. Nov. 1902, Nonne im Kloſter vom heil. Herzen Jeſu in Lemberg.

2. † Anton Baptiſt, geb. Pſary 16. Jan. 1757, † Miropol 11. Dez. 1817, Herr auf Tłumacz, Kgl. poln. Gen.-Kronpoſtm. des Ghzgt. Litauen; verm. Warſchau 2. Jan. 1787 mit Marie von Kozmińska, geb. . ., † . ., Herrin auf Wronki Cieszkowo, Goraj, Nowawieś, Zamość, Staremiaſto, Samolej Marianowo und Krucz, Prov. Poſen, und Miropol, Wolynien.

Sohn: † Heinrich Severin Ignaz, geb. Breslau 29. Sept. 1795, † Poſen 1. Juli 1845, Herr auf Tłumacz und Wronki [ruſſ. Anerkennung des Gfnſtandes 25. März 1821; preuß. Anerkennung 2. Nov. 1826]; verm. . . 1830 mit Teodoſie Gfin Mielżyńska, geb. . ., † . ., Herrin auf Karczewo, Zytowiecko und Wielichowo.

Kinder: (1) † Henriette Amelie Marie Franziska, geb. Wronki 17. Sept. 1832, † Florenz 7. Jan. 1903; verm. . . 23. Sept. 1858 mit Moritz Ritter Capelli, † . ., Herrn auf Le Selve in Toskana.

(2) Amelie Henriette Marie, geb. Lemberg 24. Febr. 1837; verm. Florenz 24. Febr. 1879 mit Joſeph Cavaliere Levantini-Pieroni, Profeſſor. [Florenz.]

Digitized by Google

(3) † Michael, geb. Tłumacz 11. August 1839, † Tüchern, Steierm., 6. Nov. 1895; verm. Westchester 8. Nov. 1871 mit — Elberta Veney Jones, geb. . . . [. . .]
Sohn: Moritz, geb. Florenz 9. Nov. 1872, Gutsbes. in Badia a Passignano, Toskana; verm. Livorno 23. April 1900 mit — Lida Fantozzi Pierini, geb. Livorno 8. Aug. 1880. [Florenz.]
Sohn: Marim Maria, geb. Florenz 10. Dez. 1903.

3. † Laurenz Martin, geb. . . 11. Aug. 1772, † Lemberg 19. Okt. 1836, Herr auf Jabłonów, Suchostaw, Celejów, Uwisła, Semenow, Humniska, Zascienocze, Kaptury, Małów, Podgórzany und Zielince, Bez. Husiatyn, Radziszów, Bez. Wadowice, und Milno mit Bucowina, Kr. Złoczow, Galizien, K. K. Km.; verm. . . 1795 mit Anastasie Gfin Mier, geb. . ., † Lemberg 6. Sept. 1845.
Söhne: 1) † Titus, geb. . . 29. Nov. 1796, † Jabłonów 5. April 1870, Herr auf Jabłonow; verm. . . 10. Sept. 1837 mit Elisabeth Gfin Dzieduszycka, geb. . . 1822, † Jabłonów 25. Dez. 1893.
Tochter: Florentine Marie, geb. Lemberg 28. Mai 1851, Herrin auf Jabłonów; verm. I) Lemberg 6. Dez. 1873 mit Roman Pr. Czartoryski, † Jabłonów 18. Febr. 1887, Herrn auf Sarbinowo und Przyborowo; II) Kopeczyńce 29. Mai 1892 mit Anton Wolniewicz (gesch.); III) Jabłonów . . Juni 1903 mit Ludwig von Cienski. [Jabłonow.]
2) † Eugenius, geb. . . 15. Febr. 1801, † Krakau 6. März 1857, Herr auf Radziszów, Ludwinów, Szczerzec und Potoczyska, Galizien; verm. I) . . 1. Mai 1826 mit Emilie Gfin Dzieduszycka, geb. . . 14. Nov. 1802, † . . 17. Nov. 1880; II) . . 1836 mit — Helene Paszkowska, geb. . . . [. . .]
Kinder: a) 1r **Ehe:** (1) Wanda Irena Maria Constance, geb. . . 15. Dez. 1829; verm. . . 20. Sept. 1855 mit Raphael von Korytowski, † Wien 22. Okt. 1866, Herrn auf Berezowice wielka. [Krakau.]
(2) † Miecislaus Anton, geb. Korniów 18. Jan. 1832, † . ., Herr auf Poloczyska, Horodnica, Peredywanie und Korniów, Bez. Kolomyja; verm. Krakau 9. Juni 1860 mit Pauline Ratajska, geb. . ., † Krakau 29. Sept. 1892.
Töchter: a. Katharine, geb. Korniów 27. April 1861. [Krakau.]
b. Barbara, geb. Korniów 23. Sept. 1862. [Krakau.]
— b) 2r **Ehe:** (3) Helene, geb. . . 1837; verm. Krakau . . mit Miecislaus von Pawlikowski, † Krakau . . Jan. 1904, Herrn auf Medyka, Kr. Przemyśl. [. . .]

4. † Joseph Kalesantius, geb. . . 3. Juli 1776, † Lemberg 19. Juni 1847, Herr auf Poturzyca und Boratyn, Kr. Zolkiew, Tulyglowy, Zarzecze ꝛc., Kr. Jaroslaw, Zurawiczki, Długie, Tarnawatka, Majdan zielony, Luszczacz Huta, Szurnowa, Majdan wielki, Majdan maly, Pankow Wierzcharnice und Wieprzec, Russ.-Polen; verm. . . 1818 mit Pauline Gfin Dziakynska, geb. . ., † Lemberg 14. Sept. 1856, Herrin auf Wiry, Konarzewo und Ryczow.
Sohn: † Wladimir Xaverius Thaddäus, geb. Jaryszów 22. Juni 1825, † Poturzyca 11. Sept. 1899, Stifter des Fideikommisses (bestätigt 12. Dez. 1893) Poturzyca mit Wólka . ., Pozdzimierz, Zawisznia, Skomorochy, Ilkowice, Radwance, Boratyn, Mozdziarki, Klusów und Dobraczyn, Bez. Sokal, Zarzecze dolne, Zarzecze górne, Lapajowka, Czastkowice, Wola rozvieniecka, Kiesielów und Zuravviczki male, Bez. Jaroslaw (zus. 22 000 niederösterr. Joch), Herr auf Jaryszów, Podolien, und Konarzewo, Prov. Posen, K. u. K. GRat; verm. Lemberg 20. Sept. 1853 mit — Alfonsine Gfin von Miączyn-Miączyński, geb. . . 20. Sept. 1836, Herrin auf Pieniaki ꝛc., K. u. K. PD. und StkrD. [Lemberg.]
Töchter: (1) Klementine, geb. Lemberg 11. Juli 1855, Herrin auf Kramarzówka, Pruchnik und Tuligłowy, Bez. Jaroslaw; verm. Lemberg 14. Okt. 1876 mit Sigismund Gfn von Szembek. [Krakau.]
(2) Anna, geb. Pieniaki 8. Mai 1859; verm. Lemberg 18. Jan. 1879 mit Thaddäus Gfn Dzieduszycki, Herrn auf Niesłuchów ꝛc. (s. B.) [Niesłuchów, Galizien.]

(3) Marie, geb. Lemberg 8. Juli 1863; verm. Pieniaki 23. Juni 1894 mit Thaddäus von Cienski, Herrn auf Drohiczowka. [Pieniaki, Galizien.]
(4) Hedwig Helene Valentine, geb. Lemberg 2. März 1867; verm. daſ. 21. Febr. 1889 mit Witold Pr. Czartoryski, Herrn auf Pelkinie ꝛc. [Pelkinie, Galizien.]

B.

Erbländ.-österr. Gf. d. d. Wien 26. Juni 1777 (für Dominik. ſ. unten).

† Dominik Heraclius Graf Dzieduszycki, geb. . . 24. Sept. 1727, † Dzieduszyce wielkie . . 1804 (Bruder des Stifters von A.), Herr auf Dzieduszyce wielkie, Dzieduszyce małe, Sokołów, Siechów, Uhelna, Lany, Zaderewacz, Wola zaderewacka, Czernilow ruski, Rusinówka, Baranówka, Konczaki, Weldzirz, Podbereze, Lolin, Nigryn, Pacyków, Seneczów, Nowoszyn, Marimówka, Wiczków, Jasionów und Rusianów; verm. I) . . 1755 mit Barbara Dzierzek, geb. . ., † Zaderewacz . . 1764, Herrin auf Berlince; II) Pieniaki 8. Nov. 1767 mit Julie von Bielska, geb. . . 1751, † . ., Herrin auf Zborów, Jarczowce, Podhajeziki und Tuligłowy.

Söhne: a) 1r Ehe: 1. † Andreas Severin, geb. . . 12. Febr. 1756, † Niesłuchów . . Sept. 1831; verm. . . mit Antonie von Gromnicka, geb. . ., † Niesłuchów . . 1836, Herrin auf Niesłuchów und Rzepniów.

Sohn: † Kasimir Adam Friedrich, geb. . . 5. März 1812, † Lemberg 30. Dez. 1885, Herr auf Niesłuchów und Rzepniów, Galizien; verm. . . 1835 mit — Rosa von Matkowska, geb. . ., Herrin auf Roznoszynce, Bez. Tarnopol, und Zelechow, Bez. Kamionka. [. . .]

Söhne: (1) † Stanislaus Kostka, geb. Lemberg 2. Jan. 1837, † daſ. 13. Aug. 1881, Herr auf Niesłuchów; verm. Pohorce 8. Sept. 1866 mit — Sophie von Morawska, geb. Bogdanówka, Galizien, 24. Dez. 1843, Herrin auf Koniuszki, Pohorce und Stadniki, Bez. Rudki. [. . .]

Töchter: a. Sophie Rosa, geb. Lemberg 11. März 1874.
b. Anna Kasimira, geb. Lemberg 2. Dez. 1880; verm. daſ. 5. Febr. 1902 mit Johann Gfn Tarnowski, Herrn auf Wróblowice, Galizien.

(2) Thaddäus, geb. Niesłuchów 27. Sept. 1841, Fkherr auf Poturzyca ꝛc., Herr auf Niesłuchów, Spas, Hrynow und Zelechów wielkie, Bez. Kamionka, erbl. Mitgl. des Herrenh. des österr. Reichsrats; verm. Lemberg 18. Jan. 1879 mit — Anna Gfin Dzieduszycka, geb. Pieniaki 8. Mai 1859 (ſ. A.). [Niesłuchów, Galizien.]

Kinder: a. Rosa Marie Romana Klementine, geb. Wien 29. Febr. 1880.
b. Paul, geb. Neuwaldeg bei Wien 19. Mai 1881. [Lemberg.]
c. Klementine Marie, geb. Niesłuchów 5. Okt. 1883.
d. Wladimir, geb. Lemberg 10. Mai 1885.
e. Stanislaus, geb. Lemberg 15. Nov. 1888.
f. Marie Rosa, geb. Niesłuchów 11. Febr. 1893.
g. Kasimir, geb. Niesłuchów 3. Jan. 1899.

— b) 2r Ehe: 2. † Kajetan Johann, geb. . . 12. Juli 1772, † Jezupol 2. Dez. 1842, Herr auf Dzieduszyce wielkie, Sokołów, Lany, Kr. Stryj, und Zborów, Kr. Złoczow; verm. I) . . 1817 mit Florentine Christine Magdalene Gfin Dunin-Borkowska, geb. . . 25. Mai 1801, † . . Juli 1821, Herrin auf Jezupol; II) . . 1836 mit Klaudia von Mazaraki, geb. . ., † . . 15. Okt. 1880.

Söhne 1r Ehe: 1) † Julius, geb. . . 24. Dez. 1817, † Lemberg 23. Jan. 1885, Herr auf Zborów; verm. Schwalbach 29. Aug. 1857 mit Sophie von Bobr-Piotrowicka, geb. Rosowce 26. April 1829, † Lemberg 23. Aug. 1904.

2) † Ladislaus, geb. . . 11. Juli 1821, † Wien 10. Okt. 1866, Herr auf Jezupol, Dzieduszyce wielkie, Sokołów und Lany; verm. . . 15. Mai 1847 mit Antonie von Mazaraki, geb. . ., † . . 10. Juli 1880.

Kinder: (1) Marie, geb. . .; verm. I) . . 15. Jan. 1867 mit Stanislaus

Bielskie, † .. 1880, Herrn auf Lipniki; II) .. 25. April 1882 mit Stephan Irsay de Irsa, † Lipniki 5. Jan. 1904. [Lipniki.]

(2) Adalbert, geb. Jezupol 13. Juli 1848, Herr auf Jezupol und Jarczowce, K. u. K. GRat, Dr. phil., a. o. Prof. an der Univ. Lemberg, galiz. Ldtagsabg. und Mitgl. des Abg.-Hauses des österr. Reichsrats; verm. Lemberg 2. Juni 1873 mit — Severine Gfin Dzieduszycka, geb. Izydorówka 17. Aug. 1852 (s. A.). [Jezupol.]

Kinder: a. Antonie Marie, geb. Jezupol 23. April 1874; verm. Wien 25. Jan. 1902 mit Konrad von Luszczewski. [Mszana, Bez. Zborów, Galizien.]

b. Ladislaus Jakob, geb. Jezupol .. Juni 1875; verm. Kozłow 17. Juli 1900 mit — Eva Gfin Bolesta-Koziebrodzka, geb. Chłopice 27. Juli 1879. [Jezupol.]

Kinder: a) Julius Adalbert, geb. Jezupol 3. Mai 1901.
b) Angelica Sophie Rosa, geb. Jezupol 30. Aug. 1902.

3. † Johann Karl, geb. . . 27. Jan. 1774, † Hołoruſawa 12. Febr. 1856; verm. Monaſterzyska .. mit Luiſe Gfin Potocka, geb. .. 1789, † Lemberg 2. Jan. 1874, Herrin auf Hołoruſawa, Podolien.

Sohn: † Johann, geb. .. 12. Juni 1815, † Lemberg 26. Dez. 1889, Herr auf Milatycze und Hołoruſawa; verm. Siechów 1. Okt. 1838 mit Felicie Gfin Dzieduszycka, geb. .. 30. April 1816, † Lemberg 27. Okt. 1899.

Kinder: (1) Martin Ignaz, geb. Siechów 11. Nov. 1840; verm. Janów 2. Aug. 1883 mit — Eliſabeth Gfin Chołoniewska, geb. .... [...]

(2) † Felix, geb. Siechów 14. Jan. 1844, † Lemberg 20. Juni 1897; verm. Horeszkówka, Ruſſ.-Podolien, 16. Okt. 1870 mit — Auguſtine von Regulska, geb. .... [...]

Tochter: Helene, geb. Hołoruſawa, Ruſſ.-Podolien, 22. März 1872.

(3) Anna, geb. Siechów 18. April 1847; verm. Lemberg 20. März 1870 mit Karl Gfn Dzieduszycki, † Stryj 14. Sept. 1902, Herrn auf Siechów (ſ. A.). [Siechów.]

(4) Marian Joſeph Nikolaus Alexander, geb. Siechów 12. Sept. 1853. [...]

(5) Hedwig, geb. Siechów 1. Nov. 1855. [Kołodrówka, Galizien.]

4. † Ignaz Thomas Sylveſter, geb. .. 5. Jan. 1877, † Siechów 4. Okt. 1841, Herr auf Siechów und Uhelna; verm. .. 1811 mit Anna Gfin von Brzezie-Lanckorońska, geb. .., † .. 18. Dez. 1853, Herrin auf Olchowiec.

Sohn: † Alfons Johann Viktor, geb. Uhelna 29. Febr. 1812, † daſ. 9. März 1884, Herr auf Uhelna; verm. Lemberg 7. März 1848 mit — Agnes von Kunaszowska, geb. .. 20. April 1812. [...]

Ecchelli.

Katholiſch. — Italien (Lombardei). — Reichsgf. und bayer. Gf. d. d. München 7. Sept. 1790 (vom Kurfſtn Karl Theodor von Pfalzbayern, als Reichsvikar); öſterr. Beſtätigung 4. Febr. 1836 (Diplom d. d. Wien 14. April 1838). — S. Jahrg. 1864, S. 227.

(S. Jahrg. 1896, S. 303; neuere Nachrichten über den Perſonalbeſtand fehlen.)

Eckart, ſ. von der Mühle.

Eckbrecht von Dürckheim-Montmartin.

Katholisch und evangelisch. — Bayern, Österreich, Preußen (Prov. Schleswig-Holstein) und Elsaß. — Pfälzischer Uradel; Reichsgf. d. d. Wien 8. Sept. 1764; Namen- und Wappenvereinigung mit (Dumas von) Montmartin ca 1778. — S. Jahrg. 1858, S. 213.

† Karl Friedrich Johann Graf Eckbrecht von Dürckheim-Montmartin, geb. Regensburg 15. Nov. 1770 (evang.), † Blâsheim 1. Aug. 1836; verm. . . mit Amalie Freiin Eckbrecht von Dürckheim, geb. Ludwigsburg 11. Febr. 1775, † Bonn 17. Nov. 1845.

Söhne: 1. † Georg Friedrich Wilhelm Alfred, geb. Stuttgart 11. Aug. 1794 (evang.), † Hagenberg 22. Jan. 1879, Kgl. bayer. Km., Oberstlhofm. J. M. der † Kgin Therese von Bayern, EKr des Joh.-O.; verm. Baldern 3. Juni 1821 mit Sophie Przssin zu Oettingen-Wallerstein, geb. Wallerstein 27. Aug. 1797 (kath.), † Hagenberg 14. Febr. 1880, Kgl. bayer. PD. und ED. des Kgl. bayer. Theresien-O.

Kinder (kath.): 1) † Karl, geb. Thürnhofen 21. Febr. 1822, † Steingaden 22. Sept. 1896, Kgl. bayer. Km.; verm. Kopenhagen 22. Juli 1849 mit Alexandrine Gfin von Toll, geb. St. Petersburg 17. Febr. 1832 (kath. seit 8. Dez. 1882), † Steingaden 5. Sept. 1899, ED. des Kgl. bayer. Theresien-O.

Kinder: (1) Alfred Karl Nikolaus Alexander, geb. Regensburg 21. Juli 1850, Kgl. bayer. Km., Gen.-Lt. und Kmdr der 4. Div. [Würzburg]; verm. St. Petersburg 22. Nov. 1881 mit Helene Pawlowna Gfin Bobrinska, geb. Florenz 17./29. April 1857 (griech.-kath.; gesch. 1884).

Tochter: Maria Olga, geb. . . 20. Sept. 1882.

(2) Friedrich Georg Michael Maria, geb. Kempten 10. März 1858, Kgl. bayer. Km. und Hptm. a. D.; verm. . . 29. Dez. 1895 mit — Charlotte von Kusserow, geb. Berlin 19. Dez. 1869 (luth.). [Steingaden, OBayern, und Bassenheim bei Koblenz.]

Kinder: a. Karl Friedrich Alfred Heinrich Ferdinand Maria, geb. München 24. Okt. 1896.

b. Elisabeth Alexandrine Antonie Charlotte Ottilie Marie Gabriele, geb. München 23. Dez. 1897.

c. Wolf Heinrich Rudolf Hermann Maria, geb. München 18. April 1900.

d. Willfried Otto Wolf Anton Maria, geb. München 24. Okt. 1902.

(3) Sophie Marie Therese Elisabeth, geb. . . 30. Juni 1859, ED. des Kgl. bayer. Theresien-O. [. . .]

2) † Friedrich Wilhelm, geb. Thürnhofen 25. Febr. 1823, † Hagenberg 29. Jan. 1888, K. u. K. Km. und Major a. D.; verm. Wien 28. April 1862 mit — Maria Franziska Gfin von Althann, geb. Swoischitz 27. Sept. 1832, StkrD. [Schloß Hagenberg bei Linz.]

Kinder: (1) Maria Sophia Juliane Beatrix, geb. Hagenberg 11. April 1863, StkrD., HofD. J. K. u. K. H. der Frau Ehzgin Margarethe. [Salzburg.]

(2) Anna Maria Elisabeth, geb. Hagenberg 26. Mai 1864, HofD. J. K. u. K. H. der Frau Ghzgin Alice von Toskana, StkrD. [Salzburg.]

(3) Maria Elisabeth Julianne, geb. Hagenberg 8. Juni 1865.

(4) Georg-Friedrich, geb. Hagenberg 7. Okt. 1866, K. u. K. Km.; verm. Triesch, Mähren, 23. Aug. 1904 mit — Gabriele Wenzel Freiin von Sternbach, geb. . . 5. Nov. 1881. [Schloß Hagenberg.]

(5) Sophia Theresia Maria Franziska, geb. Hagenberg 25. Jan. 1871.

(6) Alfred Karl Ferdinand Otto, geb. Hagenberg 24. Juli 1873, K. u. K. Km. und OLt. im Drag.-Rgt Nr. 12. [Krakau.]

3) Therese, geb. Thürnhofen 14. Juni 1824, OHofm., Erz., J. K. u. K. H. der Przssin Ludwig von Bayern, StkrD., ED. des Kgl. bayer. Theresien- und Dame des St. Elisabethen-O. [München.]

4) † Ernſt, geb. Regensburg 17. Febr. 1832, † München 1. Juni 1899, Kgl. bayer. Km., Kr des Kgl. bayer. St. Georg-O.; verm. Enzersdorf 16. Mai 1868 mit — Vincenzia Gfin Spangen von Uyterneſſe, geb. Enzersdorf 31. Okt. 1842, ED. des Kgl. bayer. Thereſien-O. [Berchtesgaden.]
Kinder: (1) Philipp Ernſt Alfred, geb. Enzersdorf 11. Mai 1869. [. . .]
(2) Marie Margarete Philippine Sophia, geb. München 5. April 1873.
(3) Julie, geb. München 26. Okt. 1875.
(4) Marie, geb. München 27. Okt. 1880.

2. † Guſtav, geb. Thürnhofen 17. März 1802 (evang.), † Berlin 2. März 1877, Kgl. ſchwed. Khr; verm. Florenz 7. Mai 1838 mit Aurore Charlotte Edler von Graberg, geb. Stockholm 3. Juli 1810, † Florenz 15. Nov. 1866.
Kinder: 1) Adolf Maximilian Johann Ludwig Jakob Otto Kuno, geb. Bläsheim 18. Febr. 1839, Kgl. preuß. Khr und Hptm. a. D., RRr des Joh.-O.; verm. Neumühlen 29. Juli 1870 mit — Eſther Sophie Donner, geb. Altona 21. Mai 1851. [Bundhorſt bei Aſcheberg, Holſtein, und Hannover.]
Kinder: (1) Aurore Charlotte, geb. Neumühlen 11. Nov. 1871; verm. Ottenſen 30. Sept. 1890 mit Wilhelm Bronſart von Schellendorff, Major und Bat.-Kmdr im Ghzgl. heſſ. Inf.-(Leibgarde-)Rgt Nr. 115. [Darmſtadt.]
(2) Frida Olga, geb. Bundhorſt 10. Sept. 1873; verm. Hannover 25. Mai 1895 mit Bernhard Frhrn Reichlin von Meldegg, Kgl. preuß. Rittm. und Esk.-Chef im Drag.-Rgt Nr. 7. [Saarbrücken.]
(3) Kuno, geb. Bundhorſt 29. Jan. 1875, Kgl. preuß. Lt. im Königsul.-Rgt Nr. 13, kmdt zur Kriegsakad.; verm. Hohen-Priesnitz 15. Aug. 1901 mit — Anna Gfin von Hohenthal, geb. Hohen-Priesnitz 5. Jan. 1881. [Berlin.]
Kinder: a. Wolf Friedrich, geb. Hohen-Priesnitz 11. Juli 1902.
b. Eſther Margarete, geb. Berlin 13. Jan. 1904.
(4) Herrad, geb. Bundhorſt 19. Febr. 1876; verm. Hannover 9. Febr. 1898 mit Walther Frhrn von Kap-herr, † Rathenow 2. Juli 1898, Kgl. preuß. OLt. im Huſ.-Rgt Nr. 3. [Horſt bei Perdöl, Kr. Plön.]
(5) Alfred Konrad Wolf, geb. Neumühlen 20. Nov. 1878, Kgl. preuß. Lt. im GGren.-Rgt Nr. 4. [Berlin.]
(6) Bodild Klara Wanda, geb. Altona 21. Febr. 1880.
2) Eliſabeth Leontine Luiſe Ida Olavine, geb. Frankfurt a. M. 3. Okt. 1844; verm. Florenz 16. April 1866 mit Luigi Nobile Orſini, Consigliere della Corte dei Conti nel Regno d' Italia. [Florenz und Rom.]

3. † Otto, geb. Thürnhofen 22. Juli 1804 (evang.), † . . 2. März 1880, K. u. K. Km. und Major a. D.; verm. . . 23. Dez. 1843 mit Emma Uhde, geb. London 1. Juni 1821, † Karlsbad 7. Aug. 1887.
Tochter: Auguſte Alexandrine Amalie Karoline, geb. Heidelberg 21. Nov. 1844, ED. des Kgl. bayer. Thereſien-O. [Freiburg i. Br.]

4. † Ferdinand, geb. Thürnhofen 8. Juli 1811 (evang.), † Edla 29. Juni 1891; verm. I) . . 25. Nov. 1834 mit Mathilde Freiin von Türckheim zu Altdorf, geb. Straßburg i. E. 11. Mai 1815, † Pace, Frankreich, 6. Aug. 1847; II) . . 24. Febr. 1849 mit deren Schweſter Franziska Freiin von Türckheim zu Altdorf, geb. Straßburg i. E. 21. Aug. 1816, † Meran 11. Jan. 1903.
Söhne 2r Ehe: 1) Wolfgang Friedrich, geb. Schlettſtadt 14. Dez. 1849, K. u. K. Garde und Rittm. in der 1. Arcieren-Leibgarde; verm. Wien 14. Dez. 1880 mit — Pauline Auguſte Leick, geb. Wien 3. Aug. 1858. [Weyer a. d. E. und Wien.]
Kinder: (1) Franziska Friederika Pauline, geb. Stockerau 13. Sept. 1881.
(2) Eliſabetha Eugenie, geb. Stockerau 13. April 1883.
(3) Hildegarde Wilhelmine Thereſe Paula, geb. Czernowitz 22. Juli 1886.
(4) Wolf Friedrich, geb. Czernowitz 4. Okt. 1887.
2) Ferdinand Albert, geb. Fröſchweiler 20. Jan. 1854, Ghzgl. bad. Khr, Kgl. preuß. Rittm. a. D., EKr des Joh.-O. [. . .]; verm. Baden-Baden 23. Okt.

1882 mit — Eugenie Haniel, geb. Ruhrort 29. Sept. 1865 (gesch. April 1903 [. . .]).
Sohn: Hartwich, geb. Fröschweiler 24. Febr. 1887.

Edla.

Blüht nur im Weibesstamme.

katholisch. — Portugal. — Sachsen-cob. und goth. Gf. unter dem Namen „Edla" 10. Juni 1869. — Beschreibung des Wappens und geschichtl. Notiz im Jahrg. 1887, S. 267.

Elise Friederike Gräfin von Edla, geb. Hensler, geb. Wien 22. Mai 1836; verm. in morg. Ehe . . 10. Juni 1869 mit dem König Ferdinand II. von Portugal, † Lissabon 17. Dez. 1885. [Lissabon.]

Egger.

katholisch. — Österreich. — Landmann von Kärnten 27. Okt. 1751, von Steiermark 28 Nov. 1752; erbländ.-österr. Frhr. d. d. Wien 23. Aug. 1760; erbländ.-österr. Gf. mit Wappenänderung (dem der Eckher von Kapfing und Lichtenegg) d. d. Wien 19. Sept. 1785 (beides für Maximilian Thaddäus, s. unten). — W.: In Blau drei aufrecht aneinander gestellte silberne Becken. — S. den gleichnamigen Artikel mit Stammreihe im Taschenbuch der Freiherrl. Häuser, Jahrg. 1905.

† Maximilian Thaddäus Graf von Egger, geb. Leoben 10. Febr. 1734, † Wien 15. Mai 1805, Herr auf Wullroß, Treibach u. St. Georgen in Kärnten; verm. Wien 27. März 1761 mit Maria Freiin von Pinelli, geb. Wien 27. März 1740, † St. Georgen 20. Febr. 1790.

Söhne: 1. † Franz Johann Nepomuk, geb. Klagenfurt 16. Nov. 1768, † St. Georgen 24. Nov. 1836; verm. St. Veit 7. Okt. 1799 mit Katharina Freiin von Koller, geb. St. Veit 12. Okt. 1776, † Treibach 15. April 1846.

Sohn: † Gustav, geb. St. Georgen 29. Juni 1808, † das. 11. Juni 1884, Herr auf St. Georgen und Treibach; verm. I) St. Georgen . . 1851 mit Maria Schaller, geb. St. Georgen . . 1824, † Treibach 3. Mai 1860; II) Treibach 25. Juni 1861 mit — Caroline Sichel von Oberburg, geb. . . 9. Juni 1842. [Rotenstein bei St. Georgen.]

Kinder: a) 1r **Ehe:** (1) Franz, geb. Treibach 22. März 1852, Herr auf Groppenstein, Kärnten.
(2) Catharina, geb. Treibach 24. Nov. 1856.
(3) Maria Aloysia, geb. St. Georgen 27. Juli 1858.
— b) 2r **Ehe:** (4) Karoline, geb. Treibach 1. Mai 1862.
(5) Gustava, geb. Treibach 14. März 1863.

2. † Ferdinand, geb. Klagenfurt 7. Febr. 1772, † . . 30. Dez. 1805; verm. Passau . . Febr. 1797 mit Marie Therese Freiin von Gailberg, geb. . ., † Klagenfurt 13. Mai 1819.

Kinder: 1) † Pauline, geb. . . 4. Juni 1800, † . . 3. April 1869, StkrD.; verm. . . 16. Okt. 1816 mit Karl Gfn Christalnigg, † Meiselberg 23. Jan. 1872, K. u. K Km.
2) † Ferdinand Franz Xaver, geb. . . 2. Okt. 1802, † . . 23. Dez. 1860, Herr auf Weißenegg ꝛc.; verm. Salzburg 24. Okt. 1833 mit Rothburge Gfin zu Lodron-Laterano, geb. . . 3. Jan. 1791, † Meran 8. April 1884, K. u. K. PD. und StkrD.

Egloffstein.

evangelisch. — Preußen (Prov. Ostpreußen). — Fränkischer Uradel; preuß. Gf. d. d. Berlin 9. Okt. 1786. — Besitz: Das Fideikommiß Arklitten (1890 ha), Kr. Gerdauen, mit Kromlau

und Groß-Düben (943 ha), preuß. OLausitz. — Vgl. auch den gleichnamigen Artikel im Taschenbuch der Freiherrl. Häuser, woselbst das Nähere über den Geschlechtsverband des Gesamtgeschlechts sich findet.

† Friedrich Wilhelm Karl Philipp Graf von und zu Egloffstein, geb. Berlin 16. Juli 1808, † Rohrlach 3. Juli 1895, Kgl. preuß. Khr, RRr des Joh.-O.; verm. I) Moskau 11. Febr. / 30. Jan. 1838 mit Alexandra Petrowna von Davidoff, geb. Pisa 17. Jan. 1817, † Schwusen 5. Mai 1851; II) Schönbruch 8. Sept. 1852 mit Agnes Freiin von Korff, geb. . . 25. Jan. 1825, † Schwusen 23. Mai 1853; III) Groß-Krausche 27. März 1856 mit Luise Gfin von Schlieffen, geb. Berlin 16. Nov. 1829, † Rohrlach 28. Dez. 1900.

Kinder 1r Ehe: 1. Friedrich Leopold, geb. Berlin 25. Nov. 1838, Fkherr, Herr der Sillginer Güter (1677 ha) in den Kr. Gerdauen und Rastenburg, OPr., RRr des Joh.-O.; verm. Burg Schlitz 14. Juli 1870 mit — Lilla Gfin von Bassewitz, geb. Raguth 24. Aug. 1850. [Arklitten bei Molthainen.]

Söhne: 1) Claus Rudolf August Martin, geb. Clarens 9. Aug. 1871, Kgl. preuß. Lt. a. D. (ist mit seiner Deszendenz von der Nachfolge in das Fideikommiß, vom Mitbesitz des Familienkondominats und vom Geschlechtsverband ausgeschlossen); verm. Berlin 27. Febr. 1901 mit — Magdalene Bratwolf, geb. Berlin 13. Sept. 1876. [New York.]

2) Friedrich Kuno Wladimir Moritz, geb. Nizza 15. Febr. 1878. [Kromlau bei Weißwasser, OLausitz.]

3) Wladimir Alexander Raoul Evans, geb. Wiesbaden 27. Nov. 1881, Kgl. preuß. Lt. im Ul.-Rgt Nr. 9. [Demmin.]

2. Natalie Henriette Elisabeth, geb. Rom 28. Dez. 1840; verm. Schwusen 24. Juli 1863 mit Felix von Niebelschütz, † Gleinitz 9. Febr. 1898, Herrn auf Gleinitz bei Groß-Glogau. [. . .]

3. Alexandrine Elisabeth Adelheid, geb. Berlin 5. Sept. 1844; verm. Schwusen 17. Sept. 1862 mit Timotheus Gfn von Schweinitz und Crain, † Hausdorf 16. Febr. 1879, Fkherrn auf Hausdorf und Dieban. [Dresden.]

Eickstedt-Peterswaldt*.

Evangelisch. — Preußen (die Prov. Pommern und Brandenburg). — Ukermärkischer Uradel; preuß. Namen- und Wappenvereinigung „Eickstedt-Peterswaldt" d. d. Berlin 19. Juni 1816; preuß. Gf nach dem Rechte der Erstgeburt aus je adeliger Ehe am Besitz von Rothen-Clempenow d. d. Berlin 15. Okt. 1840. — Besitz: Das im Jahre 1894 gestiftete Fideikommiß Hohenholz, bestehend aus Rothen-Clempenow mit Dorotheenwalde und Grünhof (zus. 4771 ha), Hohenholz (seit dem XIII. Jahrh. im Bes. der Fam.) mit Streithof und Flachsee (zus. 1706 ha), Kr. Randow, Pomm., Eickstedt (seit dem XIII. Jahrh. Stammhaus) mit Rollberg (891 ha), Damme (762 ha; seit 1875), Ziemkendorf (453 ha) und Wollin (668 ha; seit 1497), Kr. Prenzlau. — Der Stettin 31. März 1884 gegründete, 14. April 1885 gerichtlich bestätigte Familienverband tritt alle drei Jahre daselbst oder in Berlin zu einem Familientag zusammen. Die Vorstandsgeschäfte leitet Rudolph von Eickstedt, Kais. deutscher Kontreadm. in Charlottenburg. — Vgl. auch den Artikel Eickstedt im Taschenbuch der Freiherrl. Häuser und im Gothaischen Genealog. Taschenbuch der Adeligen Häuser, Bd. I, 1900.

† Karl August Vivigenz 4. Graf von Eickstedt-Peterswaldt, geb. Dorotheenwalde 21. Juli 1834, † Rothen-Clempenow 17. Okt. 1885, Herr auf Rothen-Clempenow, Kgl. preuß. Rittm. a. D., RRr des Joh.-O.; verm. I) Berlin 11. Jan. 1860 mit Marie Wilhelme Auguste Emma von Rohr, geb. Berlin 19. Aug. 1839, † Hohenholz 1. Jan. 1873; II) Oldenburg 14. Jan. 1875 mit — Christ. Karola Friederike von Eisendecher, geb. Frankfurt a. M. 5. Sept. 1852 [Rothen-Clempenow bei Löcknitz, Reg.-Bez. Stettin.]

Kinder 1r Ehe: 1. Viktoria Frieda Marie Auguste von Eickstedt-Peterswaldt, geb. Guhrau 9. Nov. 1860; verm. Hohenholz 27. April 1881 mi

Friedrich von der Osten, Herrn auf Penkum und Büssow, Pomm., Kgl. preuß. Khrn und Rittm. a. D., Mitgl. des Herrenh., RRr des Joh.-O. [Schloß Penkun.]

2. Luise Agnes Mathilde Marie von Eickstedt-Peterswaldt, geb. Herrnstadt 9. Juli 1862; verm. Hohenholz 6. Dez. 1882 mit Karl von Eisendecher, Kais. deutschem VAdm. à la suite der Marine, Kgl. preuß. WGRat und a. o. G. u. b. M. in Karlsruhe, RRr des Joh.-O.

3. Agnes Elisabeth Jenny Marie von Eickstedt-Peterswaldt, geb. Herrnstadt 14. Febr. 1864; verm. Rothen-Clempenow 12. April 1889 mit Bruno Gfn von Schwerin, Kgl. preuß. Oberstlt. a. D. [Wernigerode.]

4. Katharina (Käthe) Margarete Anna Maria von Eickstedt-Peterswaldt, geb. Stettin 12. Aug. 1867; verm. Hohenholz 27. Mai 1897 mit Matthias von Köller, Kgl. preuß. Obersten und Kmdr der 11. Kav.-Brig. [Breslau.]

5. Ernst 5. Graf von Eickstedt-Peterswaldt, geb. Stettin 18. Juni 1869, 1. Fherr, Kgl. preuß. OLt. der Ref. des Rgts der Gardes du Corps; verm. Berlin 27. Sept. 1894 mit — Asta Mathilde Fanny von Kurowsky, geb. Berlin 27. Sept. 1874, ED. des Kgl. bayer. Theresien-O. [Hohenholz, Reg.-Bez. Stettin.]

Kinder, von Eickstedt-Peterswaldt: 1) Brigitte Adele Marie, geb. Hohenholz 4. März 1897.

2) Erkmar-Hubertus Friedrich Karl, geb. Hohenholz 24. Nov. 1898.

6. Viktoria-Marie von Eickstedt-Peterswaldt, geb. Hohenholz 6. Jan. 1871; verm. Rothen-Clempenow 27. Sept. 1892 mit Leopold Gfn von Geßler, Fherrn auf Schoffschütz und Lomnitz, Kgl. preuß. Rittm. und Adj. des Gen.-Kmdos des VI. AKorps. [Breslau.]

7. Margarete Elisabeth Marie von Eickstedt-Peterswaldt, geb. Hohenholz 23. Aug. 1872; verm. Rothen-Clempenow 21. Juli 1895 mit Albert von Puttkammer, Kais. deutschem GReg.-Rat in Straßburg i. E.

Schwester.

Jenny Euphemie Sophie von Eickstedt-Peterswaldt, geb. Hohenholz 10. Nov. 1845; verm. das. 27. Mai 1867 mit Ernst von Petersdorff, † Berlin 25. Febr. 1903, Kgl. preuß. Gen.-Lt. z. D. [Berlin.]

Einsiedel.

lutherisch. — Kgr. Sachsen und Preußen. — Obersächsischer Uradel; Reichsgf. (im kursächs. Reichsvikariat) d. d. . . . 9. Sept. 1745 (für Johann Georg von Einsiedel, dessen Söhne die beiden Linien stifteten). — Der 23. Nov. 1861 gegründete, 29. April 1865 bestätigte Familienverein hält alle drei Jahre in Dresden einen Familientag ab. — Beschreibung des Wappens im Jahrg. 1873, S. 284.

I. Linie.

Stifter: Gf Johann Georg Friedrich, geb. 18. Dez. 1730, † 21. Juli 1811.

† Georg Alexander Graf von Einsiedel, geb. Dresden 16. März 1813, † das. 9. Febr. 1867 (Enkel des Stifters), Herr auf Creba, Hammerstadt, Mücka und Neuliebel, Kgl. sächs. Khr, ERr des Joh.-O.; verm. Falkenberg 22. Nov. 1845 mit — Friederike Christine Baronin Blome a. d. H. Heiligenstedten, geb. Falkenberg 13. Sept. 1827. [Dresden.]

Kinder: 1. Johann Georg, geb. Dresden 25. Dez. 1848, Freier Standes- und Majoratsherr auf Reibersdorf-Seidenberg, Herr auf Creba (329 ha), Hammerstadt (997 ha), Mücka (713 ha), Neuliebel (128 ha), Zschernska und Zedlig, Kr. Rothenburg, Reg.-Bez. Liegnitz, erbl. Mitgl. der Ersten Kammer der sächs. Ständeversammlung, Kgl. sächs. Khr und OSchenk, Kgl. preuß. OLt. a. D., RRr des

Joh.-O.; verm. Berlin 9. Juni 1882 mit — Frieda Gfin von Westarp, geb. Potsdam 30. Sept. 1863. [Reibersdorf und Creba.]
Kinder: 1) Kurt Haubold Alexander, geb. Creba 1. Juli 1884, Kgl. preuß. Lt. im 1. GDrag.-Rgt. [Berlin.]
2) Herbert Ludwig Adolf, geb. Creba 13. Aug. 1885.
3) Ellinor, geb. Creba 11. Aug. 1886; verm. Reibersdorf 7. Mai 1904 mit Friedrich Wilhelm Gfn von Fürstenstein, Herrn auf Ullersdorf ꝛc. [Ullersdorf.]
4) Vera Natalie Elsa, geb. Creba 15. Okt. 1887.
5) Natalie Freda Elisabeth, geb. Dresden 8. Jan. 1892.
6) Elsa Freda Charlotte, geb. Reibersdorf 10. Febr. 1895.
2. Charlotte Sophie, geb. Dresden 23. Okt. 1850. [Dresden.]
3. Klemens Adolf, geb. Gersdorf 29. Okt. 1853, Herr auf Milkel, Lomske, Luppa, Crosta, Droben und Lippitsch, sächs. OLausitz, Kgl. sächs. Khr und Lt. a. D., ERr des Joh.-O.; verm. Dresden 29. Juli 1884 mit Karoline Freiin von Arnim, geb. Rom 30. Dez. 1865, † Lippitsch 18. Juli 1898. [Milkel.]
Kinder: 1) Kurt-Hildebrand Harry Alexander, geb. Lippitsch 30. Juni 1885. [. . .]
2) Harriet Sabine Karoline, geb. Lippitsch 11. Okt. 1886.
3) Alexandra Sophie Frieda, geb. Dresden 19. April 1888.
4) Adolkar Haubold Siegfried, geb. Lippitsch 28. April 1889, Kgl. sächs. Kadett in Dresden.
5) Hans Haubold, geb. Lippitsch 17. Mai 1895.
4. Fanny Elisabeth Julie, geb. Dresden 23. März 1862; verm. das. 14. Mai 1884 mit Theodor von Malortie, OHofm. J. M. der Kgin von Sachsen, Kgl. sächs. WGRat und Gen.-Major z. D. [Dresden.]

II. Linie.

Stifter: Gf Detlev Karl, geb. 27. Aug. 1737, † 17. Dez. 1810 (s. unten).

† Detlev Karl Graf von Einsiedel, geb. . . 27. Aug. 1737, † . . 17. Dez. 1810, Kgl. sächs. WGRat und Konferenzmin.; verm. I) . . 25. April 1764 mit Sidonie Albertine Gfin von Schönburg-Lichtenstein, geb. . . 10. Aug. 1745, † . . 1. Mai 1787; II) . . 14. März 1791 mit Johanna Amalie verw. von Roeder, geb. von Pannewitz, geb. . . 14. Jan. 1750, † . . 5. Okt. 1810.
Söhne 1r Ehe: 1. † Karl, geb. . . 9. März 1770, † . . 25. März 1841, Kgl. sächs. WGRat; verm. I) . . 31. Mai 1796 mit Sophie Auguste Gfin von Loeben, geb. . . 30. Sept. 1775, † . . 16. Febr. 1797; II) . . 15. März 1800 mit Wilhelmine Luise Freiin von Edelsheim, geb. . . 9. März 1778, † . . 16. Febr. 1830.
Sohn 2r Ehe: † Friedrich Karl, geb. . . 7. März 1801, † . . 20. Jan. 1861, Herr auf Wolkenburg, Kaufungen, Bräunsdorf, Nieder-Frohna und Wolperndorf, K. K. Km. und Oberstlt. a. D., ERr des Joh.-O.; verm. . . 1. Mai 1833 mit Anna Karolina Josepha Freiin von Hardoncourt, geb. . . 7. März 1809 (kath.), † Wolkenburg 8. Juni 1893, StkrD. und ED. des Kgl. bayer. Theresien-O.
Söhne: (1) † Karl Friedrich, geb. . . 27. Juni 1834, † Wolkenburg 30. Mai 1893, K. u. K. Km. und Major a. D., RRr des Joh.-O.; verm. Möckern bei Leipzig 3. Sept. 1872 mit — Helene Therese Keyßelitz, geb. . . 1. Juni 1852. [Schloß Wolkenburg bei Penig.]
Kinder: a. Curt Karl Julius, geb. Wolkenburg 13. Juni 1873, Herr auf Wolkenburg, Kaufungen und Nieder-Frohna, Kgr. Sachsen, Wolperndorf, Hzgt. Sachsen-Altenburg, Kgl. sächs. Referendar; verm. Groß-Marauen 10. Juli 1900 mit — Natalie Valerie Antonie Pauline Justine von Schack, geb. Kotittlack, OPr., 14. Jan. 1875. [Schloß Wolkenburg.]
Sohn: Curt-Detlev Carl, geb. Wolkenburg 8. Juli 1902.

b. Anna Marie Helene, geb. Wolkenburg 6. Aug. 1874.
c. Karoline Maria Elſa, geb. Dresden 27. Febr. 1887.

(2) Wilhelm Theodor, geb. . . 21. Juli 1839, Oberſtlt. a. D.; verm. I) Godesberg 8. Febr. 1869 mit Anna-Mary Trieſtrem-Spry Carlyon, geb. . . 31. Okt. 1849, † Plauen i. V. 25. Juni 1874; II) London 25. März 1890 mit — Klara Kamilla Weber, geb. . . 26. Sept. 1855. [. . .]

Tochter 1r Ehe: Anna-Mara Helene Spry, geb. Plauen i. V. 18. Juni 1874.

(3) † Franz Detlev Johann, geb. . . 27. Febr. 1845, † Greiz 30. Mai 1894, Fſtl. reuß.-greiz. Khr und Revierverwalter; verm. I) Glauchau 10. Jan. 1871 mit Helene Gfin von Brühl, geb. . . 9. Nov. 1846, † . . 19. Dez. 1879; II) Potsdam 18. Jan. 1882 mit Gertrud Gfin von Itzenplitz, geb. . . 12. April 1846, † . . 26. Jan. 1883.

Kinder: a) 1r **Ehe:** a. Marianne Eliſe, geb. Wolkenburg 22. Dez. 1871; verm. daſ. 9. Dez. 1896 mit William Ficke. [. . .]

— b) 2r **Ehe:** b. Karl Friedrich Gert, geb. Greiz 13. Jan. 1883. [. . .]

2. † Adolf, geb. . . 19. März 1776, † Lützen 20. Juli 1821, Kgl. preuß. Oberſt, Domkapitular von Havelberg, Kr des Joh.-O.; verm. . . 5. Juli 1811 mit Klementine Gfin Reuß-Schleiz-Köſtritz, geb. . . 5. Juli 1789, † Berlin 1. Mai 1870.

Sohn: † Klemens, geb. Merſeburg 4. Sept. 1817, † Radibor 2. Juli 1892, Herr auf Radibor, Kgl. preuß. Lt. a. D., EKr des Joh.-O.; verm. Frankfurt a. M. 31. Juli 1844 mit — Elizabeth Campbell, geb. Treesbanks, Schottl., 23. Okt. 1823. [Radibor bei Bautzen.]

Kinder: (1) Marie Eliſe Klementine, geb. Dresden 4. Juli 1845; verm. daſ. 9. Mai 1876 mit Ernſt von Mutius, † . . 31. Juli 1893, Herrn auf Börnchen, Albrechtsdorf, Bankwitz, Roſenthal und Mörſchelwitz, Preuß.-Schleſ., Kgl. preuß. Khrn und Major a. D. [Börnchen.]

(2) Klementine Helena, geb. Baden-Baden 6. Dez. 1846; verm. Sibyllenort 15. Juni 1899 mit Wilhelm von Minckwitz, Herrn auf Dornreichenbach, Kgl. ſächſ. Gen. der Inf., Gen.-Adj. Sr. M. des Königs von Sachſen. [Dornreichenbach bei Wurzen.]

(3) † Detlev Adolf, geb. Potsdam 28. März 1848, † Berlin 17. Juni 1898, Kgl. preuß. Khr und Major a. D., EKr des Joh.-O.; verm. Gäbersdorf 7. Okt. 1873 mit — Thereſia Charlotte Pauline von Kramſta, geb. 23. Sept. 1853. [Berlin.]

Tochter: Eliſabeth Thereſe Klementine, geb. Berlin 1. Dez. 1875; verm. daſ. 28. Okt. 1902 mit Maximilian Frhrn von Woellwarth, Kgl. preuß. Rittm. und Esk.-Chef im LeibGHuſ.-Regt. [Potsdam.]

(4) Eliſabeth Albertine Mathilde, geb. Berlin 14. Juli 1850.

(5) Helene Anna, geb. Berlin 16. Okt. 1851; verm. Dresden 13. April 1874 mit Georg Sahrer von Sahr, Herrn auf Ehrenberg und Prietitz, Kgl. ſächſ. Khrn und Rittm. a. D. [Ehrenberg bei Waldheim.]

(6) Aloyſe Anna Friederike, geb. Berlin 28. Juli 1853.

(7) Frida Natalie Auguſte, geb. Radibor 7. Sept. 1857; verm. Dresden 6. Juli 1878 mit Dr. jur. Leo Sahrer von Sahr, Herrn auf Dahlen, Kgl. ſächſ. Khrn, Mitgl. der Erſten Kammer der ſächſ. Ständeverſammlung ꝛc.

Elß.

Katholiſch. — Preußen und Öſterreich. — Moſelländiſcher Uradel; Erbmarſchall des Kurfſtt. Trier 8. Juni 1580; Beſtätigung des alten Herrenſtandes und Verleihung des Titels „Edler Herr“ d. d. Linz 19. Juni 1646 (durch Kaiſer Ferdinand III.); Reichsgf. d. d. Wien 9. Nov. 1733; Namen- und Wappenvereinigung mit „Fauſt von Stromberg“ d. d Wien 16. Nov.

1737. — Besitz: Das 24. Sept. 1890 errichtete und 14. Jan. 1891 bestätigte Fideikommiß Burg Eltz (600 ha im Kr. Mayen, 200 ha im Kr. Cochem), Rheinprov., Eltville, Rheingau, und Vukovár, Slavonien. — Vgl. auch den Artikel Eltz-Rübenach im Taschenbuch der Freiherrl. Häuser.

† Johann Jakob Graf und Edler Herr von und zu Eltz gen. Faust von Stromberg, geb. . . 5. Mai 1779, † . . 22. April 1844, Herr zu Eltz, Burggräfenrode und Trappstadt, K. K. Km.; verm. . . 20. Mai 1813 mit Maria Anna Freiin Wamboldt von Umstadt, geb. . . 13. Juli 1796, † Pommersfelden 13. Sept. 1852, OHofm. J. M. der Kgin Therese von Bayern, StkrD.

Söhne: 1. † Hugo Philipp Karl Franz Johann Nepomuk, geb. Aschaffenburg 19. Aug. 1817, † Vukovár 26. Okt. 1848, Herr auf Vukovár; verm. Preßburg 1. Febr. 1846 mit Ludvine Gfin Pejácsevich von Veröcze, geb. . . 20. Mai 1826, † Vukovár 20. Juli 1889 (wiederverm. Wiesentheid 15. Okt. 1853 mit ihrem Schwager, dem Grafen Karl, s. unten), StkrD. und ED. des Kgl. bayer. Theresien-O.

Tochter: Hugoline Sophie Franziska Walpurga Thekla, geb. München 20. April 1849, StkrD.; verm. Eltville 4. Mai 1869 mit Kuno Frhrn und Edlem Herrn von Eltz-Rübenach, † Heidelberg 29. Okt. 1889, Herrn auf Wahn, K. u. K. Rittm. a. D. [Münster i. W.]

2. † Karl Emmerich Joseph Johann Nepomuk, geb. Aschaffenburg 29. Jan. 1823, † Vukovár 26. Mai 1900, Fkherr, Majoratsherr auf Eltville und Vukovár, folgte seinem Vater in den deutschen Besitzungen und seinem Bruder, dem Gfn Hugo, im Bes. von Vukovár, K. u. K. Km. und GRat, Kgl. preuß. WGRat und Schloßhptm. von Homburg, EGroßkomtur des Kgl. bayer. St. Georg-O.; verm. Wiesentheid 15. Okt. 1853 mit der Witwe seines Bruders Hugo, Ludvine geb. Gfin Pejácsevich von Veröcze, geb. . . 20. Mai 1826, † Vukovár 20. Juli 1889, StkrD. und ED. des Kgl. bayer. Theresien-O.

Kinder: 1) Sophie Agathe Walpurga Thekla, geb. Vukovár 7. Aug. 1854; verm. Eltville 24. Aug. 1876 mit Friedrich Frhrn Geyr von Schweppenburg, † Müddersheim 10. Aug. 1904, Fkherrn auf Müddersheim.

2) Marianne Bernhardine Helene Walpurga Thekla, geb. Vukovár 21. April 1856. [Vukovár.]

3) Antoinette Marie Theresia Ludvine Walpurga Thekla, geb. Vukovár 12. April 1858; verm. Eltville 8. Juni 1887 mit Philipp Frhrn Wamboldt von Umstadt. [Birkenau bei Weinheim an der Bergstr.]

4) Johann Jakob Peter August Johann-Nepomuk, geb. Vukovár 13. Febr. 1860, Fkherr, Majoratsherr auf Eltville und Vukovár, K. u. K. Km., erbl. Mitgl. des ungar. OHauses; verm. Prag 4. Aug. 1891 mit — Marie Przssin von Lobkowitz, geb. Hokin 9. Dez. 1867, StkrD. [Eltville im Rheingau und Vukovár.]

Kinder: (1) Marie Ludvine Anna Antonie Andrea Walpurga Thekla, geb. Eltville 15. Aug. 1894.

(2) Maria Karl Aleris Antonius Johann-Nepomuk, geb. Eltville 17. Juli 1896.

(3) Maria Anna Franziska de Paula Antonia Martina Andrää Walpurga Thekla, geb. Vukovár 10. Nov. 1897.

(4) Maria Anna Antoinette Cölestine Walpurga Thekla, geb. Vukovár 17. Mai 1899.

(5) Maria Georg Augustin Antonius Heribert Johann-Nepomuk, geb Vukovár 16. März 1901.

(6) † Maria Anna Antonia Ferdinande Walpurga Thekla, geb. Eltville 29. Mai 1903, † Vukovár 30. Sept. 1903.

5) Johanna Sophie Bernhardine Hugoline Walpurga Thekla, geb. Vukovár 9. Okt. 1861, StkrD.; verm. Eltville 22. Okt. 1890 mit Heinrich Gfn Khuen-Belasi, Mitbes. von Nuštár. [Nuštár, Slavonien.]

Digitized by Google

6) Erwein Ladislaus Johann Nepomuk, geb. Vukovár 12. Okt. 1863, Kgl. preuß. Rittm. a. D., ERr des souv. Malt.-RrO. [Vukovár.]
7) Franziska Romana Maria Sophie Nikolaus Walpurga Thekla, geb. Eltville 2. Okt. 1866; verm. daſ. 18. Jan. 1899 mit Wilhelm Gfn Magnis, Kgl. preuß. Rittm. und Esk.-Chef im Huſ.-Rgt Nr. 7. [Bonn.]

Bruder.

† August Philipp, geb. Mainz 27. Nov. 1783, † Verona 25. Okt. 1858, K. K. Km. und FML. a. D.; verm. Mailand 18. April 1822 mit Roſa Freiin von Brentano, geb. Pavia 30. Aug. 1803, † Verona 6. Juni 1878.

Sohn: † Franz, geb. Pavia 15. März 1823, † Linz 16. Sept. 1891, K. u. K. Km. und Oberſtlt. a. D.; verm. Tillysburg 23. Mai 1865 mit — Ida Gfin O'Hegerty, geb. Tillysburg 24. Jan. 1844. [Linz, OÖſterr.]

Kinder: 1) August Karl Franz Maria, geb. Linz 29. März 1866, Herr auf Tillysburg, OÖſterr., K. u. K. Km. und OLt. der Reſ. des Drag.-Rgts Nr. 2; verm. Traunegg bei Wels 16. Juli 1891 mit — Margarete Freiin von und zu Franckenſtein, geb. Gmunden 6. Juli 1869, StkrD. [Tillysburg bei Enns.]

Kinder: (1) Hélène Maria Ida Joſepha Margarete Ignazia Monika, geb. Enns 3. Mai 1892.
(2) Franz Maria Joſeph Heinrich Auguſt Aloyſius Hubert Anton Ignatius Maurus, geb. Traunegg 6. Sept. 1893.
(3) Heinrich Konrad Maria Paul Auguſt Aloyſius Leopold Timotheus Balthaſar, geb. Olmütz 24. Jan. 1896.
(4) Karl Auguſt Maria Joſeph Kuno Aloyſius Arbogaſt, geb. Tillysburg 21. Juli 1897.
(5) Marie Ida Joſepha Ignatia Emma Laurentia Helene Leopoldine Margarete, geb. Tillysburg 14. Nov. 1898.
(6) Franziska Chriſtine Emma Maria Immaculata Joſepha Carolina Charitas Roſa Ignacia Margarete, geb. Tillysburg 15. Dez. 1899.
(7) Chriſtiane Maria Joſefa Ignatia Leopoldine Helene Aloyſia Pulcheria Margarete, geb. Tillysburg 10. Sept. 1901.
(8) Maximilian Maria Joſef Conrad Aloiſius Auguſt Antonius Ignatius Vincencius Heinrich, geb. Tillysburg 22. Jan. 1903.

2) Carl Franz Maria, geb. Linz 13. Mai 1867, K. u. K. Km. und Min.-VSekr. im Min. des Innern; verm. Prag 2. Okt. 1895 mit — Chriſtine Freiin von Gudenus, geb. Luckawitz, Böhmen, 16. Aug. 1870, StkrD. [Wien.]

Kinder: (1) Maria Ida Chriſtine Margareta Ignatia Joſepha Antonia, geb. Klagenfurt 20. Juli 1896.
(2) Maria Franz Seraphicus Ernſt Leopold Joſeph Aloyſius, geb. Klagenfurt 15. Nov. 1898.
(3) Maria-Anna Chriſtine Thereſia Antonia Monica Franziska de Paula, geb. Klagenfurt 11. Juni 1900.
(4) Maria Thereſia Chriſtina Karolina, geb. Wien 8. Nov. 1902.

3) Franz Auguſt Joſeph Maria, geb. Linz 25. Juli 1868, K. u. K. Km. und OLt. der Reſ. des Drag.-Rgts Nr. 2; verm. Wien 21. Nov. 1896 mit — Anna Gfin Blome, geb. Genf 11. Febr. 1871. [Peſenbach bei Feldkirchen a. d. D.]

Kinder: (1) Joſephine Maria Franziska Anna Ida, geb. Olmütz 13. Okt. 1897.
(2) Franz Paul Auguſt Maria Joſeph, geb. Peſenbach 6. Febr. 1900.
(3) Roſa Maria Anna Joſepha Ida, geb. Peſenbach 20. Febr. 1902.

4) Roſa Maria Franziska Chriſtina Ida, geb. Linz 7. Aug. 1870.

Digitized by Google

Emo-Capodiliſta.

Katholiſch. — Italien (Venetien). — Patrizier von Venedig; Namen- und Wappenvereinigung mit Capodiliſta um 1783; öſterr. Gf. d. d. Wien 26. Dez. 1819. — S. Jahrg. 1857, S. 218.

† Georg Graf Emo-Capodiliſta, geb. Venedig 28. Okt. 1798, † Padua 24. Febr. 1842; verm. Padua 10. Sept. 1821 mit Katharina Conteſſa Dottori, geb. Padua 1. Aug. 1802, † daſ. . . 1874, StkrD.

Söhne: 1. Anton, geb. Padua 30. Aug. 1837, Kgl. italien. Senator; verm. . . Okt. 1866 mit Adrianna Gfin Venier, geb. Venedig . . 1848, † Padua 13. Dez. 1881. [. . .]

Sohn: Leonardo, geb. Padua 12. Mai 1870. [. . .]

2. Jordan, geb. Padua 1. April 1842. [. . .]

Bruder.

† Jordan, geb. Venedig 3. Nov. 1800, † Padua 13. Dez. 1843; verm. Padua 3. Juni 1823 mit Lucia Gfin Maldura, geb. Fruili 31. Aug. 1805, † Padua 12. Dez. 1892, K. u. K. PD. und StkrD.

Kinder 1. Johann, geb. Padua 28. Sept. 1828, K. u. K. Km.; verm. Nizza 30. Juni 1863 mit — Maria Conteſſa de Oreſtis di Caſtelnuovo, geb. Giſors 17. Sept. 1837. [. ., Normandie.]

Söhne: 1) Giorgio, geb. Padua 8. Juni 1864, Kgl. italien. Rittm.; verm. Vicenza 11. Sept. 1897 mit — Marie Francesca Conteſſa Zileri dal Verme. geb. Brunnſee, Steierm., 31. Jan. 1869. [Mailand.]

Kinder: (1) Alviſe, geb. Vicenza 17. Sept. 1898.

(2) Bianca, geb. Parma 16. Nov. 1899.

2) Carlo, geb. Padua 9. Juli 1866. [. . .]

3) Lionello, geb. Padua 10. Aug. 1868, Kgl. italien. OLt. der Kav. [Caſerta.]

4) Angelo, geb. Padua 29. Jan. 1871, Kgl. italien. OLt. der Reſ.; verm. Neapel 20. Okt. 1900 mit — Emilia Baronin Barracco, geb. Neapel 15. April 1880. [. . .]

Söhne: (1) Andreas, geb. Padua 14. Okt. 1901.

(2) Gabriel, geb. Battaglia 30. April 1903.

5) Corrado, geb. Fanzolo 23. Febr. 1878. [. . .]

2. Emma Helene Maria, geb. Padua 18. Aug. 1833; verm. Wien 16. Mai 1858 mit Johann Gfn Wilczek, K. u. K. Km. und GRat. [Wien.]

3. † Friedrich, geb. Padua 26. Juli 1837, † Magnadola 25. Okt. 1881; verm. . . Febr. 1862 mit Adelina Trezza di Muſella, geb. Verona . . 1842, † Padua . . Nov. 1865.

Kinder: 1) Beatrice, geb. Fanzolo 2. Dez. 1862; verm. Verona 29. Okt. 1882 mit Edoardo Conte Negri. [Vicenza.]

2) Camillo, geb. Padua 17. Sept. 1864, Kgl. italien. OLt. der Kav. der Reſ. [. . .]; verm. . . mit Paula Waiz, geb. Cormons . . (geſch.).

Engl von und zu Wagrain.

Katholiſch. — Öſterreich. — Wappenbeſſerung (mit Krone) d. d. Augsburg 10. März 1504; Reichsadel mit „zu Wagrain“ und Wappenbeſſerung d. d. Prag 5. Dez. 1588; oberöſterr. neuer Ritterſtand 21. April 1598; desgl. alter Ritterſtand 13. Juni 1615; Reichsfrhr. mit Wappenvermehrung (Wirenſtain) d. d. Neuſtadt 8. Juli 1681; oberöſterr. Herrenſtand 27. Aug. 1687; Reichsgf. mit „Frhr von Seißenburg und Pettenbach“ d. d. Wien 4. Jan. 1717. — Beſitz: 1) Die Fkhſchaft Seißenburg; 2) die vormals Gräfl. Hoheneckſchen Fkhſchaften Schlüſſelberg und Tratteneck, OÖſterr.

Sigmund Graf Engl von und zu Wagrain, Graf von Hoheneck (infolge Ererbung des Gräfl. von Hoheneckſchen Fideikommiſſes), geb. . . 24. Dez. 1818, Fkherr,

Herr auf Wagrain, OÖsterr, K. u. K. Km.; verm. Dobritschan 12. Sept. 1854 mit Marie Freiin Zeßner von Spitzenberg, geb. . . . 5. Jan. 1833, † Wagrain 7. Nov. 1903, StkrD. [Wagrain und Linz a. d. D.]

Enzenberg.

Katholisch. — Österreich (Tirol) und Baden. — Adelsbestätigung (Wappenbrief?) 9. Juli 1495 (?); erbländ.-österr. Adel mit dem Prädikat „von Enzenberg zum Freyen- und Jöchelsthurn" d. d. Innsbruck 16. Dez. 1578 (für Georg Enzenberger); Reichsadelsbestätigung und Wappenvermehrung (Fragner) d. d. Wien 27. Dez. 1628; Reichsfrhr. d. d. Wien 14. Juli 1671; Ldmann von Tirol 4. Sept. 1676; Reichsgf. d. d. Frankfurt a. M. 4. April 1764; Ldmann von Kärnten 15. Jan. 1782, von Görz und Gradisca 30. Juni 1792, von Krain 4. Dez. 1792; Patrizier von Triest 27. Mai 1799; Landmann von Steiermark 31. März 1808. — S. Jahrg. 1859, S. 242.

† Franz Joseph Graf von Enzenberg zum Freyen- und Jöchelsthurn, geb. Innsbruck 24. Nov. 1775, † Singen 4. Aug. 1842, Herr auf Singen und Mägdberg, Schwaben, K. K. Km.; verm. I) Hermannstadt 4. Mai 1798 mit Maria Franziska Freiin von Enzenberg zum Freyen- und Jöchelsthurn, geb. Czernowitz 1. Nov. 1781, † Singen 18. März 1830, StkrD.; II) . . 30. April 1832 mit Maria Elisabeth Gfin von Bissingen und Nippenburg, geb. . . 25. Okt. 1802, † Singen 13. Dez. 1836, StkrD.

Söhne 1r Ehe: 1. † Franz Joseph, geb. Klagenfurt 14. Febr. 1802, † Tratzberg, Tirol, 28. Sept. 1879, Grundherr von Singen und Arlen, K. u. K. Km. und GRat; verm. Innsbruck 4. Mai 1831 mit Ottilie Gfin von Tannenberg, Freifrau von Tratzberg, geb. Innsbruck 30. Sept. 1801, † das. 24. Mai 1874, Herrin auf Campan, Liebeneich und Neuhaus a. d. E., K. u. K. PD. und StkrD.

Kinder: 1) † Parzival Rudolf, geb. Innsbruck 25. Aug. 1835, † Schwaz 1. Jan. 1874, K. u. K. Km. und Hptm. a. D., ERr des souv. Malt.-RrO.; verm. Lichtenstein 4. Okt. 1865 mit — Auguste-Eugenie Fstin von Urach, Gfin von Württemberg, geb. Stuttgart 27. Dez. 1842, K. u. K. PD. und StkrD. (wiederverm. Innsbruck 16. Juni 1877 mit Franz Gfn von Thun und Hohenstein, † Schwaz 30. Juli 1888, K. u. K. Km., GRat und FZM. a. D. [Graz]).

Kinder: (1) Theodolinde, geb. Schwaz 3. Okt. 1866; verm. Graz 29. Okt. 1891 mit Rudolf Gfn Vetter von der Lilie, K. K. Bez.-Hptm. in Imst, Tirol.

(2) Rudolf Joseph Franz Wilhelm Parzival, geb. Schwaz 19. Mai 1868, Herr auf Tratzberg, Campan, Neuhaus a. d. E. und Liebeneich, Tirol, Grundherr von Singen und Arlen, Amt Radolfzell, Ghzgt. Baden, K. u. K. Km. und OLt. im 3. Rgt der Tiroler Kaiserjäger, ERr des souv. Malt.-RrO.; verm. Venedig 20. April 1899 mit — Karolina Lucchesi Palli a. d. H. der Prinzipi di Campofranco, geb. Graz 2. März 1872, StkrD. [Schwaz, Tirol.]

Kinder: a. Eugenia Augusta Maria, geb. Innsbruck 21. März 1900.
b. Anton Artur Rudolf Leopold Joseph Maria, geb. Schwaz 23. Juni 1901.
c. Ottilie Maria Antonia Carolina, geb. Trient 16. Sept. 1902.
d. Pia Gabriela Maria, geb. Schwaz 24. März 1904.

(3) Eberhard Franz Wilhelm, geb. Schwaz 25. Mai 1872, K. u. K. Km. und Lt. der Res. des Drag.-Rgts Nr. 7; verm. Graz 6. Juni 1898 mit — Marie Gfin zu Lodron-Laterano, geb. Graz 14. Nov. 1873, StkrD. [Schwaz, Tirol.]

Kinder: a. Hubert Rudolf Eberhard Joseph Maria, geb. Schwaz 21. Mai 1899.

Digitized by Google

b. Maria-Emma Auguſta Joſepha Ottilie, geb. Schwaz 26. Aug. 1900.
c. Franz Joſef Hugo Maria, geb. Schwaz 5. Aug. 1901.
d. Carl Eugen Anton Joſef Maria, geb. Schwaz 10. Febr. 1903.

2) Marie Viktoria Ottilie, geb. Innsbruck 6. Dez. 1836, K. u. K. PD. und StkrD.; verm. Tratzberg 20. Aug. 1857 mit Oswald Trapp Gfn von Matſch ꝛc., † Innsbruck 4. Sept. 1881, K. u. K. Km. [Schloß Friedberg, Tirol, und Innsbruck.]

3) Hugo, geb. Innsbruck 22. Nov. 1838; verm. daſ. 21. Febr. 1874 mit — Antonie von Reiniſch zu Haderburg, geb. Bozen 12. Juni 1845. [Schwaz.]
Kinder: (1) Georg Sighard, geb. Innsbruck 31. Aug. 1875. [Schwaz.]
(2) Maria Ottilie Antonie, geb. Innsbruck 5. Mai 1878.

4) Arthur, geb. Innsbruck 27. Juli 1841, Dr. jur., K. u. K. Km., GRat und Sektionschef a. D., Mitgl. des Herrenh. des öſterr. Reichsrats auf Lebenszeit. [Innsbruck.]

2. † Guſtav Adolf, geb. Rottweil 16. Jan. 1811, † Nizza 4. Febr. 1894, Kaiſ. deutſcher Miniſterreſident, Ghzgl. heſſ. Oberſt à la suite; verm. Mexiko 28. Nov. 1873 mit — Eliſabeth Agnes du Mont de Soumagne, geb. Donaueſchingen 14. Juni 1843. [Nizza.]

3. † Karl Ernſt, geb. Konſtanz 5. Juli 1813, † Karlsruhe i. B. 28. Jan. 1887, Ghzgl. bad. Major; verm. Baden-Baden 12. Aug. 1846 mit — Johanna Baronin von Maydell, geb. Riga 5. Jan. 1825 (evang.). [Karlsruhe i. B.]
Tochter: Olga, geb. Karlsruhe i. B. 3. Jan. 1857 (evang.).

Erdödy.

Katholiſch. — Ungarn und Kroatien. — Ungariſcher Adel 1459 (für Valentin Bakács zu Erdöd, wovon ſpäter der Beſitzname Erdödy angenommen wurde); ungar. Baron mit „von Monoszló“ 1514 (für Peter Erdödy); ungar. Gf. d. d. Wien 11. Okt. 1565 (für Peter); Beſtätigung mit „zu Monyorókerék“ d. d. Prag 26. Febr. 1580 (für die Brüder Thomas und Peter).

I. Linie.

Stifter: Gf Ladislaus, deſſen Söhne die beiden Äſte ſtifteten.

1. Aſt.

Stifter: Gf Nikolaus, geb. 1719, † 1757.

† Kajetan Graf Erdödy von Monyorókerék und Monoszló, geb. . . 18. Jan. 1795, † . . 19. Jan. 1856, Herr auf Freiſtadl, Monyorókerék, Jánosháza mit Nagy-Somlyó, Ungarn, und Lyublanicza, Obereß, Szetus und Galdovo, Kroatien, K. K. Km.; verm. . . 21. Sept. 1817 mit Erneſtine Freiin von Lerchenfeld-Prennberg, geb. München 14. Dez. 1798, † Wien 28. Dez. 1863, K. u. K. PD. und StkrD.

Kinder: 1. Karoline, geb. . . 25. Nov. 1823, K. u. K. PD. und StkrD.; verm. . . 22. Mai 1847 mit Hippolyt Markgfn Pallavicini, † Wien 4. Febr. 1892, K. u. K. Km. und Major a. D. [München.]

2. Franz Xaver, geb. . . 9. Jan. 1830, Majoratsherr auf Galgócz, Pöſtyén, Vé und Szöllös, Herr auf Monyorókerék, Jánosháza, Gecſeny, Sag, Szergény Somlovór, Károlyháza, Zgribeſtye mit Zorlenz, Ungarn, Czászár, Kroatien, und Fiumicello im öſterr. Küſtenlande, K. u. K. Km. und GRat, Erb-OGeſpa des Kom. Varasdin, erbl. Mitgl. des ungar. OHauſes, Großkomtur ad honore des Kgl. bayer. St. Georg-O.; verm. Regensburg 22. Aug. 1858 mit — Helen Gfin von Oberndorff, geb. Regendorf 19. Nov. 1831, K. u. K. PD. un StkrD. [Wien.]

Kinder: 1) Emmerich, geb. . . 5. Okt. 1854, Herr auf Domanis, K. u. K. Km., erbl. Mitgl. des ungar. OHauses, Rr des Kgl. bayer. St. Georg-O.; verm. Aranyos-Marót 6. Nov. 1881 mit — Irma Gfin Migazzy von Wall und Sonnenthurm, geb. . . 1855, Herrin des Majorats Aranyos-Marót, StkrD. [Galgócz.]

Kinder: (1) Helene (Ilona), geb. Wien 15. Febr. 1883.

(2) Maria, geb. Wien 22. Mai 1884, Schwester i. O. des heil. Vinzenz in Rottenmünster.

(3) Wilhelm (Vilmos), geb. Galgócz 17. Sept. 1887.

(4) Gabriele, geb. Galgócz 10. Jan. 1889.

2) Thomas, geb. . . 10. Okt. 1855, erbl. Mitgl. des ungar. OHauses. [. . .]

3) Melanie Ernestine Emma Maria, geb. Wien 3. Mai 1861, StkrD.; verm. Wien 27. Nov. 1888 mit Alfred Gfn zu Khevenhüller-Metsch, K. u. K. Km. und Rittm. a. D. (s. Goth. Hofkalender, II. Abt.). [Schloß Ostrowitz, Kärnten.]

4) Alexander Bartholomäus Stephan Maria, geb. Galgócz 24. Aug. 1865, K. u. K. Km., Kgl. ungar. Honvédhus.-Lt. der Res., erbl. Mitgl. des ungar. OHauses, Rr des Kgl. bayer. St. Georg-O.; verm. Wien 23. April 1900 mit — Elisabeth Gfin Draskovich von Trakostyán, geb. Preßburg 11. März 1877, StkrD. [Vép, Kom. Eisenburg.]

Söhne: (1) Franz Xaver Karl Anton Peter Alexander Maria Joseph, geb. Wien 3. März 1901.

(2) Peter Paul Wilhelm Heliodorus Anton Alexander Maria Josef Norman, geb. Vép 20. Mai 1902.

(3) Sohn . ., geb. Vép 2. Febr. 1904.

3. Sophie Karoline Agnes Ernestine, geb. Wien 19. Jan. 1835, StkrD.; verm. Molnári, Ungarn, 25. Nov. 1863 mit Karl Gfn von Seinsheim, Fkherrn auf Sünching, Kgl. bayer. Major a. D. [Sünching.]

2. Ast.

Stifter: Gf Johann Nepomuk, geb. 1733, Banus von Kroatien.

† Karl Graf Erdödy von Monyoróker ék und Monoszló, geb. . . 10. Febr. 1793, † . . 20. Febr. 1837, Herr auf Ebergény, Erb-OGespan des Kom. Varasdin, K. K. Km.; verm. . . mit Henriette Gfin von Harbuval, Chamaré gen., geb. . . 29. Jan. 1795, † . . 18. Febr. 1841, StkrD.

Kinder: 1. † Georg Johann Anton Franz, geb. . . 15. Aug. 1823, † . . 11. Aug. 1849; verm. . . mit Amalie Gfin Orssich de Szlavetich, geb. . ., † . . 11. Jan. 1851.

Tochter: Olga Josepha Juliana, geb. Graz 3. März 1845, StkrD. [Marburg, Steierm.]; verm. Agram 18. Mai 1864 mit Ludwig Frhrn Ožegović von Varlabaševec und Bela (gerichtl. gesch. 28. Mai 1895), Herrn auf Gusčerovec und Kalnik bei Kreuz, Kroatien, K. u. K. Km.

2. Alexandrine, geb. Razvor 4. Mai 1829, StkrD.; verm. Graz 23. Febr. 1852 mit Friedrich Gfn Kulmer von Rosenpichl und Hohenstein, † Agram 28. Febr. 1877, K. u. K. Km. und Gen.-Major a. D. [Agram.]

3. Gisela, geb. . . 16. Jan. 1835, StkrD.; verm. . . 17. Jan. 1859 mit Géza Gfn Pálffy von Erdöd, † Wien 17. Okt. 1898, K. u. K. Km., Kgl. ungar. Obersten ꝛc. [Wieselburg.]

Brüder.

1. † Johann Nepomuk, geb. . . 10. Jan. 1794, † . . 2. Mai 1879, Herr auf Eberau und Monoszló, Erb-OGespan des Kom. Varasdin, K. u. K. Km. und GRat; verm. . . 30. Juli 1840 mit — Therese Gfin Raczyńska, geb. . . 23. April 1820, K. u. K. PD. [Graz.]

2. † Anton, geb. . . 18. Jan. 1797, † . . 12. Nov. 1864, Herr auf Stakorovec, Mitherr von Csázárvár, K. K. Km.; verm. . . 1836 mit Ludovika Freiin

Lo Presti de la Fontana d'Angioli, geb. . . 1817, † Wien 26. März 1898.

Kinder: 1) Josephine, geb. . . 3. Aug. 1845. [Dresden.]

2) † Johann Nepomuk, geb. . . 19. Juni 1847, † . . 24. Febr. 1878; verm. . . 20. Juli 1867 mit Maria Baronin Zornberg von Gallwitz, geb. . . 2. Juni 1842, † Stakorovec 1. März 1901.

Kinder: (1) Thomas, geb. Agram 18. April 1868, Herr auf Stakorovec und Stančić, Kroatien, Erb-OGespan des Kom. Varasdin, Lt. a. D.; verm. St. Helena, Kroatien, 27. Okt. 1892 mit — Thereſia Freiin von Rast, geb. Marburg, Steierm., 12. Mai 1866. [Stakorovec bei Agram.]

Sohn: Eugen Emanuel Maria Joſeph Johannes von Nepomuk Thomas Apoſtel Alexander Ignatius von Loyola Antonius von Padua, geb. Agram 12. Juni 1902.

(2) Leo, geb. Stakorovec 29. Aug. 1869, Bez.-Adjunkt. [Ogulin.]

(3) Koloman, geb. Stakorovec 24. Jan. 1873, Herr auf Klemenovo bei Pregrada, Kroatien.

(4) Maria Thereſia (Poſthuma), geb. Stakorovec 29. Juli 1878; verm. Laibach 5. Mai 1901 mit Sigmund Frhrn von Guſſich, K. K. Min.-Konzipiſten, zuget. dem Handelsmin. [Wien.]

II. Linie.

Stifter: Gf Ludwig, † 1766, Bruder des Stifters der I. Linie.

† Georg Graf Erdödy von Monyorókerék und Monoszló, geb. . . 17. Juni 1785, † . . 3. Sept. 1859, K. K. Km. und GRat; verm. . . 22. Febr. 1807 mit Maria Gfin von Aspremont-Linden und Baindt, geb. . . 31. März 1787, † Wien 26. Jan. 1866, K. u. K. PD. und StkrD.

Söhne: 1. † Stephan, geb. . . 27. Sept. 1813, † Rothenthurm . . Febr. 1896, Herr auf Vörösvár (Rothenthurm) und Páka, Ungarn, und Sellin, Kroatien, K. u. K. Km. und GRat, OStallm. des Kgr. Ungarn, Rr des O. v. GVließ; verm. . . 15. Jan. 1835 mit Juſtine von Müller-Hörnſtein a. d. gleichnamigen Freiherrl. Hauſe, geb. . . 24. Jan. 1817, † . . 27. Juli 1845, StkrD.

Kinder: 1) Johanna Nepomucene Marie Gobertine, geb. . . 24. Nov. 1835, StkrD.; verm. . . 28. Dez. 1853 mit Sigmund Gfn Batthyány. [Bag-Sellye und Budapeſt.]

2) Henriette Maria Gobertine, geb. . . 22. Mai 1838; verm. . . Juli 1864 mit Eugen Gfn Széchényi. [. . .]

3) Agathe Marie Gobertine, geb. . . 15. Juli 1839; verm. . . Juni 1868 mit Ludwig Frhrn Ambrózy, K. u. K. Km. [. . .]

4) Franziska, geb. . . 16. April 1841; verm. . . 29. Sept. 1861 mit Franz Gfn Széchényi, Herrn auf Tarnócza, Ungarn.

5) Julius Georg, geb. . . 24. Febr. 1845, K. u. K. GRat, Kgl. ungar. Lt. der Ldw.-Kav., erbl. Mitgl. des ungar. OHauſes und ungar. Reichstagsabg.; verm. Tarnócza 24. Febr. 1885 mit — Emilie Gfin Széchényi, geb. . . 17. Sept. 1866, K. u. K. PD. und StkrD. [Schloß Rothenthurm bei Oberwarth, Ungarn.]

2. † Ludwig, geb. . . 6. Dez. 1814, † Gyepü-Füzes 30. April 1883, Herr auf Füzes (Fidiſch), Eberan, Monyorókerék und Bolſa, Ungarn; verm. . . Mai 1841 mit Johanna von Rayman, geb. . . 5. Sept. 1809, † Stampfen 8. Nov. 1897.

Kinder: 1) Franziska Gobertine, geb. . . 24. Okt. 1842, K. u. K. PD.; verm. Wien 8. Aug. 1867 mit Aloys Gfn Károlyi, † Tót-Megyer 26. Dez. 1889, K. u. K. Km., GRat und a. o. u. b. Botſchafter a. D. [. . .]

2) Georg Maria Gobert, geb. . . 7. Okt. 1843, Herr auf Monyorókerék und Gyepü-Füzes, Kom. Vas, und Tisza-Lucz (Sarkad), Kom. Zemplin, erbl. Mitgl. des ungar. OHauſes; verm. I) Wien 25. Okt. 1873 mit Charlotte Baltazzi

geb. . . 17. Juni 1856, † Venedig 10. Mai 1875; II) Paris 30. April 1894 mit Julia Scott, geb. . . . [Gyepü-Füzes.]

Töchter: a) 1r Ehe: (1) Karoline, geb. . . 11. Nov. 1874; verm. Tötmegyer 11. Juni 1894 mit Wilhelm Baron Mandat de Grancey, franz. Schiffslt. [. . .]

— b) 2r Ehe: (2) Jenny Marguerite Maria Gobertina, geb. London 22. April 1897.

(3) Franziska Violet Maria Gobertina, geb. Gyepü-Füzes 17. Nov. 1899.

3. † Karl, geb. . . 14. Febr. 1816, † . . 27. Jan. 1864, Herr auf Novimarov, Jaska und Vidovetz, Kroatien; verm. . . 22. April 1845 mit — Juliane Gfin Kolowrat-Krakowsky, geb. . . 26. Sept. 1823, K. u. K. PD. und StkrD. [Preßburg.]

Kinder: 1) Rudolf Karl Maria Gobert Georg, geb. . . 28. Jan. 1846, Herr auf Emöd und Szilvás, Ungarn, K. u. K. Km. und GRat, erbl. Mitgl. des ungar. OHauſes; verm. Drachenſtein 1. Okt. 1881 mit — Luiſe verw. Gfin von Schlippenbach, geb. Edlen Draſche von Wartinberg, geb. . . 13. Jan. 1853. [. . .]

Sohn: Rudolf Karl Maria Gobert, geb. Novimarov 25. Okt. 1883. [. . .]

2) Stephan Gobert, geb. . . 10. Nov. 1848, K. u. K. Km. und GRat, Mitgl. des ungar. OHauſes und des kroat.-ſlav.-dalmat. Ldtags. [Wien.]

3) Valerie Gobertine, geb. . . 17. Sept. 1850, StkrD. [. . .]; verm. Novimarov 25. Okt. 1870 mit Arthur Pr. Odescalchi (kirchl. u. gerichtl. geſch.), K. u. K. Km., Kgl. ungar. Hptm. der Ldw.

Erlach.

Evangeliſch-reformiert. — Die Schweiz, Baden und Nordamerika. — Schweizer Uradel; Reichsgf. 1712 (für Hieronymus a. d. Linie Hindelbank); Beſtätigung und Wappenbeſſerung d. d. Frankfurt a. M. 6. Okt. 1745. — Beſchreibung des Wappens, geſchichtl. Überſicht und Stammreihe im Jahrg. 1888, S. 282; vgl. auch den gleichnamigen Artikel im Taſchenbuch der Adeligen Häuſer (Irrgang, Brünn), Jahrg. 1887.

(S. Jahrg. 1897, S. 320; neuere Nachrichten über den Perſonalbeſtand fehlen.)

Eſcherny.

Katholiſch. — Die Schweiz. — Adelsbeſtätigung als rittermäßiger Reichsadelſtand mit „von“ d. d. Wien 12. Jan. 1767 (für Johann Franz d'Eſcherny aus dem Hzgt. Chablais, Kgl. poln. Konſul in Lyon); Reichsgf. d. d. Wien 2. Nov. 1786 (für deſſen Sohn Franz Ludwig von Eſcherny, geweſ. Kgl. poln. Konſul in Frankreich); preuß. Anerkennung d. d. Berlin 10. Juli 1787. — Beſchreibung des Wappens im Jahrg. 1885, S. 278; ſ. auch Jahrg. 1877, S. 267.

(S. Jahrg. 1896, S. 322; neuere Nachrichten über den Perſonalbeſtand fehlen.)

Eſterházy von Galántha.

Katholiſch. — Ungarn. — Die Stifter der drei Häuſer waren Brüder.

A. Haus Forchtenſtein.

Stifter: Nikolaus, geb. 1583, † 1645. — Ungar. Baron d. d. Preßburg 10. April 1613 (für Nikolaus Eſterházy de Galántha, † 1645); ungar. Gf. „von Forchtenſtein“ (ungariſch: Fraknó) d. d. Ödenburg 24. Juni 1626 (für denſelben).

I. (Fürſtliche) Linie.

(S. Goth. Hofkalender, II. Abteilung.)

II. Linie.

1. Aſt.

† Nikolaus Maria Johann Graf von Eſterházy, Freiherr zu Galántha, Graf von Forchtenſtein, geb. . . 1. Juni 1775, † Wien 18. Febr. 1856, Herr auf Csákvár, Totis, Geſztes, Pápa, Ugod, Devecſer und Mezölak, K. K. Km. und GRat; verm. Wien 1. Juni 1799 mit Maria Franziska Iſabella a. d. H. der Marcheſe de Roiſin, geb. Douai, Flandern, 24. Jan. 1776, † Nizza 9. Dez. 1845, K. u. K. PD. und StkrD.

Söhne: 1. † Nikolaus Franz Maria Alexander, geb. Wien 8. Febr. 1804, † Totis 3. Nov. 1885, Herr auf Totis ꝛc., K. u. K. Km. und GRat, ERr des ſouv. Malt.-RrO.; verm. Olmütz 16. Febr. 1833 mit Maria Gfin von Plettenberg-Mietingen, geb. . . 22. März 1809, † Wien 22. Juli 1861, Herrin auf Mietingen, Davensberg und Nordkirchen, K. u. K. PD. und StkrD.

Sohn: † Maximilian Ernſt Maria, geb. . . 14. Mai 1837, † Totis 5. Aug. 1883; verm. Waſhington . . mit — Sarah Virginia verw. Griffin, geb. Carrol, geb. . . 31. Aug. 1840. [Waſhington.]

2. † Paul Maria Franz Wolfgang, geb. Wien 30. Okt. 1805, † Levico 20. Juli 1877, Herr auf Pápa und Ugod (aus denen er d. d. 14. Sept. 1872 — ungar. Beſtätigung d. d. 24. Febr. 1873 — das Fideikommiß Pápa errichtete), Herr auf Devecſer, Mezölak und Turony, K. u. K. Km. und GRat; verm. Salzburg 21. Nov. 1855 mit Helene Gfin von Eſterházy a. d. H. Altſohl, geb. . . 29. Juni 1835, † Wien 12. Mai 1896, K. u. K. PD. und StkrD.

Kinder: 1) † Maria Moritz Kaſimir Nikolaus Paul Philipp, geb. Csákvár 12. Sept. 1856, † Wien 12. Mai 1900, Fkherr auf Pápa, Herr auf Felſö-Galla und Bicske, Ungarn, auf Mietingen, Württemberg, Davensberg und Nordkirchen, Weſtf., K. u. K. Km. und GRat; verm. Napajedl 25. Aug. 1881 mit — Pauline Gfin von Stockau, geb. . . 1. Sept. 1858, K. u. K. PD. [Pápa.]

Kinder: (1) Maria Helene Paula Mathilde, geb. Pápa 14. Mai 1882; verm. Wien 9. Mai 1904 mit Peter Gfn Széchényi, K. u. K. Km. und OLt. der Reſ. des Huſ.-Rgts Nr. 13. [. . .]

(2) Maria Paul Moritz Nikolaus Franz Friedrich, geb. Pápa 28. Juli 1883. [. . .]

(3) Maria Franziska Romana Mathilde Paula Helene Joſepha, geb. Pápa 15. März 1890.

2) Maria Eugen Moritz Johann Baptiſt, geb. Preßburg 30. Sept. 1857. [. . .]

3) Maria Franz Seraph Paul Nikolaus Aloyſius, geb. Paris 19. Juni 1859, Majoratsherr auf Tata-Tóváros (Totis), Herr auf Devecſer, Kom. Veszprém, K. u. K. Km. und GRat, Kgl. ungar. Honvédhuſ.-Lt. a. D., erbl. Mitgl. des ungar. OHauſes; verm. Prag 17. Juli 1893 mit — Anna Bertha Przſſin von Lobkowitz, geb. Hořin 14. Nov. 1865, K. u. K. PD. und StkrD. [Totis, Ungarn.]

Kinder: (1) Maria Franz Nikolaus, geb. Devecſer 28. Jan. 1896.

(2) Maria-Anna Eliſabeth, geb. Totis 5. Okt. 1898.

(3) Maria Joſeph Georg, geb. Vráž, Böhmen, 22. Aug. 1899.

(4) Maria Thomas Paul, geb. Totis 25. Dez. 1901.

4) Maria Paul Peter, geb. Trouville 19. Juli 1861, K. u. K. Km. und Leg.-Rat z. D., erbl. Mitgl. des ungar. OHauſes. [. . .]

5) Maria-Anna Helene Leopoldine Franziska Walpurga, geb. Preßburg 24. Jan. 1865, Nonne in O. vom heil. Herzen Jeſu in Budapeſt.

6) Maria Alexander Nikolaus Gabriel, geb. Pápa 3. Okt. 1868, Herr auf Marczaltö und Malomſok, Kom. Veszprém, K. u. K. Km. und Leg.-Sekr. z. D., Kgl. ungar. Lt. der Reſ. des Honvédhuſ.-Rgts Nr. 8, erbl. Mitgl. des ungar.

OHauſes; verm. Frascati 4. Nov. 1897 mit — Agneſe Aldobrandini, geb. Frascati 1. Febr. 1877 (ſ. Goth. Hofkalender, III. Abt., Borgheſe), Mitbeſ. von Marczaltö und Malomſok. [Marczaltö.]

Kinder: (1) Maria Peter Paul Franz Carl Anton, geb. Totis 24. Aug. 1898.
(2) Maria Johann Baptiſt Ladislaus Peter Joſeph Franz, geb. Wien 14. Okt. 1900.
(3) Maria Carl Andreas Heinrich Peter Paul, geb. Marczaltö 10. Aug. 1902.
(4) Marie Helene Anna Bertha Francisca Paula Olympia Agnes Leonharda Benedicta, geb. Marczaltö 11. Sept. 1903.

1. † Moritz Nikolaus Maria Philipp Joſeph Valentin, geb. . . 23. Sept. 1807, † Pirna, Sachſen, 8. Nov. 1890, Herr auf Geſztes und Csákvár (aus welchen Gütern er im Juli 1875 ein Majorat errichtete), K. u. K. Km., GRat und Min. ohne Portef., Rr des O. v. GVließ, Ehrenbailli und Großkreuz des ſouv. Malt.-RrO.; verm. Prag 5. Okt. 1854 mit — Polyrena Przſſin von Lobkowitz, geb. Lemberg 21. Nov. 1830, K. u. K. PD. und StkrD. [Mayerling.]

Kinder: 1) Maria Nikolaus Moritz Felix Aloys Euſtachius, geb. Rom 20. Sept. 1855, Majoratsherr auf Geſztes und Csákvár, K. u. K. Km., erbl. Mitgl. des ungar. OHauſes; verm. Wien 14. April 1880 mit — Franziska de Paula Przſſin von Schwarzenberg, geb. Frauenberg 21. Sept. 1861, K. u. K. PD. und StkrD. [Csákvár bei Stuhlweißenburg.]

Kinder: (1) Moritz Johann Maria Nikolaus Joſeph Felix Ignatius Aloyſius Viktor Romuald, geb. Majk, Ungarn, 27. April 1881, K. u. K. Lt. der Reſ. des Huſ.-Rgts Nr. 9. [. . .]
(2) Aloyſius Maria Nikolaus Johann Viktor Felix Joſeph Michael, geb. Csákvár 18. Juli 1883. [. . .]
(3) Maria Polyrena Eliſabeth Franziska Romana, geb. Wien 18. Nov. 1886.
(4) Maria Ida Thereſia Franziska de Paula Apollonio, geb. Wien 9. Febr. 1891.
(5) Maria Valentine Bertha Roſa Scholaſtika, geb. Csákvár 16. Febr. 1898.

2) Maria Anna Bertha Polyrena Franziska, geb. Csákvár 26. Sept. 1857; verm. Wien 29. April 1878 mit Emil Pr. zu Oettingen-Spielberg. [Schloß Kreuth, Bayern.]

2. Aſt.

† Karl Graf von Eſterházy, Freiherr zu Galántha, Graf von Forchtenſtein, geb. . . 3. Nov. 1799, † . . 3. Okt. 1856, K. K. Km. und GRat; verm. I) . . 4. Jan. 1820 mit Antonie Baronin Perényi, geb. . ., † . . 23. April 1847, K. u. K. PD. und StkrD.; II) . . mit Wilhelmine Felber, geb. . ., † . . 29. März 1882.

Kinder: a) 1r Ehe: 1. † Anton, geb. Wien 3. Okt. 1820, † Lanſchütz 16. Juli 1889, Herr auf Tallós und Alſó-Jattó, K. u. K. Km.; verm. . . Mai 1848 mit Vera Fſtin Troubetzkoy, geb. . . 1830, † Preßburg 20. Febr. 1861.

Sohn: Michael Anton Karl Maria, geb. Preßburg 11. Juli 1853, Majoratsherr auf Lanſchütz und Wartberg, Herr auf Tallós und Hódy, Kom. Preßburg, und Felſö-Jatto, Kom. Neutra, K. u. K. Km. und GRat, erbl. Mitgl. des ungar. OHauſes und ungar. Reichstagsabg.; verm. Preßburg 7. Juni 1887 mit — Antonia Gfin von Eſterházy, geb. Réde 10. Okt. 1868 (ſ. B. II). [Lanſchütz.]

Töchter: (1) Vera Alexandrine Maria Joſepha, geb. Lanſchütz 9. Jan. 1889.
(2) Maria Amalie Franziska Gabrielle, geb. Lanſchütz 16. Juli 1895.

2. Franz, geb. Wien 13. Okt. 1823, K. u. K. GRat, Mitgl. des ungar. OHauſes auf Lebenszeit; verm. Preßburg 4. Okt. 1864 mit — Amalie Gfin von Eſterházy, geb. Réde 10. März 1839 (ſ. B. II). [Preßburg.]

3. Ernſt, geb. Wien 18. Jan. 1826, Herr auf Felſö-Szeli, Kom. Preßburg, erbl.

Digitized by Google

Mitgl. des ungar. OHauſes; verm. St. Petersburg 15. Jan. 1854 mit Euphemie von Tegoborska, geb. .. 14. Mai 1826, † Abbazia 24. Jan. 1898. [Preßburg.]

Kinder: 1) Alexandrine Luiſe Valentine, geb. Preßburg 18. Jan. 1856, K. u. K. PD.; verm. Preßburg 27. April 1878 mit Alexander Gfn Apponyi, Herrn auf Lengyel, K. u. K. Km. und GRat. [Lengyel.]

2) † Nikolaus Ernſt Michael Franz, geb. Preßburg 3. Juni 1858, † Piſa 22. Mai 1895; verm. Turin 12. Nov. 1892 mit — Kamilla Borgheſe, geb. Rom 20. Okt. 1869 (ſ. Goth. Hofkalender, III. Abt.; wiederverm. Venedig 11. Febr. 1901 mit Joſeph Raymond Baylin de Monbel, franz. Geſ. im Haag).

— b) 2r **Ehe:** 4. Leontine Karoline Wilhelmine Anna, geb. Wien 21. Dez. 1846; verm. daſ. 28. Mai 1894 mit Zeno Gfn Cſáky von Keresztháſzeg und Adorján, Herrn auf Welbach, K. u. K. GRat. [Welbach, Kom. Zips.]

5. Karl Stephan, geb. .. 30. Nov. 1847, Herr auf Szent-Abrahám, Farkashida und Geßth, erbl. Mitgl. des ungar. OHauſes; verm. I) .. 29. Juni 1876 mit Paula Stauber, geb. .., † Baden bei Wien 13. Dez. 1881; II) Stoke Park, Engl., 15. Nov. 1882 mit — Mary Evelyn Hamilton Charters, geb. .. 1859. [Schloß Szent-Abrahám bei Diószegh.]

Kinder 2r **Ehe:** 1) Michael Karl Stephan Georg, geb. London 20. April 1884. [...]
2) Karl Anton Franz Ernſt, geb. Szent-Abrahám 2. Dez. 1888.
3) Helene (Ilona), geb. Szent-Abrahám 19. Okt. 1890.
4) Viktor, geb. Szent-Abrahám .. Okt. 1891.

B. Haus Cſeßnek.

Stifter: Daniel, geb. 1585. † 1654. — Böhm. Inkolat d. d. Wien 19. März 1633 (für den Vorgenanten); ungar. Gf. d. d. Wien 7. Dez. 1721 (für des Daniel Urenkel Johann, deſſen Enkel, die Brüder Johann Nepomuk und Emmerich, die beiden Linien ſtifteten).

I. Linie.

Beſitzſtand im Jahrg. 1859, S. 251.

† Johann Nepomuk Graf von Eſterházy, Freiherr zu Galántha, geb. .. Okt. 1754, † .. 23. Febr. 1840; verm. Schönbrunn 10. Juni 1777 mit Agnes Gfin Bánffy, geb. .. 19. April 1754, † .. 14. Sept. 1831.

Söhne: 1. † Georg, geb. .. 21. Juli 1781, † .. 27. April 1865, K. K. Km., GRat und Oberſt-Stabelm.; verm. .. 29. Sept. 1808 mit Karoline Gfin Praſchma, geb. .. 17. April 1790, † .. 2. April 1846, K. u. K. PD. und StkrD.

Sohn: † Georg Alexander, geb. .. 14. Juli 1811, † Berlin 24. Juni 1856, K. K. Km., GRat und a. o. G. u. b. M., ERr des ſouv. Malt.-RrO.; verm. .. 7. Okt. 1847 mit Luiſe de Rohan-Chabot, geb. .. 23. Juni 1824, † Wien 16. Mai 1868, K. u. K. PD. und StkrD. (ſ. Goth. Hofkalender, III. Abt.).

Kinder: (1) Georg Ludwig Fortunatus Karl Joſeph, geb. Liſſabon 10. Juni 1848, K. u. K. Km.; verm. Wien 7. Mai 1884 mit Amalie Gfin Moscon i-Fogaroli, geb. .., † .. 17. Nov. 1891, StkrD. und ED. des Kgl. bayer. Thereſien-O. [Schloß Oszlop, Kom. Veszprém.]

Sohn: Georg Ludwig Hugo Jakob Joſeph Ignatius Franz von Aſſiſi Heinrich Maria, geb. Oszlop 17. März 1885.

(2) Eliſabeth Franziska von Aſſiſi Karoline Maria, geb. Madrid 19. Mai 1853; verm. Paris 11. Mai 1880 mit Gaſſon Louis Comte de Beurges. [Vannes, Morbihan.]

2. † Michael, geb. .. 9. Febr. 1788, † Preßburg 4. Dez. 1874; verm. .. 19. April 1817 mit Antonia Freiin Schröfl von Mannsperg, geb. .., † .. 15. Mai 1880, StkrD.

Kinder: 1) † Stephan, geb. .. 19. Okt. 1822, † Preßburg 30. Dez. 1899, gew.

OGeſpan des Kom. und der Stadt Preßburg; verm. . . 21. Juni 1860 mit — Giſela Freiin von Jeszenak, geb. . . 16. Mai 1842. [. . .]

Söhne: (1) Johann (János), geb. Preßburg 6. Dez. 1864, K. u. K. Km. und Rittm. der Reſ. des Huſ.-Rgts Nr. 7, erbl. Mitgl. des ungar. OHauſes; verm. Krakau 8. Jan. 1898 mit — Eliſabeth Gfin von Tarnow-Tarnowska, geb. Krakau 19. Nov. 1875. [Nyitra-Ujlak.]

Kinder: a. Luiſe, geb. Nyitra-Ujlak 7. Mai 1899.

b. János, geb. Nyitra-Ujlak 14. März 1901.

(2) Julius (Gyula), geb. Preßburg 22. Okt. 1868, K. u. K. Km. [Magyar-Lápos, Mád und Preßburg.]

2) † Franz, geb. . . 13. März 1829, † . . 5. März 1861; verm. . . 19. Mai 1856 mit Aloyſia Roß, geb. . . 22. Dez. 1835, † . . 12. April 1894 (wiederverm. Wien 25. Nov. 1867 mit Hieronymus Frhrn von Airoldi).

Tochter: Maria, geb. . . 8. Mai 1859; verm. Preßburg 9. Sept. 1883 mit Auguſt Gfn von Wydenbruck. [Gmunden.]

3) Franziska, geb. . . 19. Jan. 1831, StkrD.; verm. Preßburg 29. April 1865 mit Albig Gfn von Khevenhüller-Metſch, † . . 14. Sept. 1896, K. u. K. Km. und Major a. D. (ſ. Goth. Hofkalender, II. Abt.). [Graz.]

3. † Dionys, geb. . . 7. März 1789, † . . 9. Febr. 1862; verm. . . 8. Juni 1823 mit Cäcilie Gfin Haller von Hallerſtein, geb. . . 30. Okt. 1797, † Klauſenburg 18. Jan. 1873, StkrD.

Kinder: 1) † Johann Nepomuk, geb. . . 23. März 1824, † Klauſenburg 24. Juni 1898; verm. . . 26. Mai 1856 mit — Juliana Gfin Miké von Hidvég, geb. Erzsébetváros 3. April 1834. [Klauſenburg.]

Tochter: Cécilie, geb. . . 16. April 1857; verm. . . 1. Aug. 1876 mit Ernſt Frhrn Bánffy de Loſontz. [. . .]

2) Michael, geb. . . 28. Mai 1825. [. . .]

3) Koloman, geb. . . 7. Juni 1830, ungar. Reichstagsabg.; verm. Klauſenburg 1. Nov. 1857 mit — Pauline Gfin Bethlen von Bethlen, geb. Kerés 13. Dez. 1833. [Gyalu und Klauſenburg.]

Töchter: (1) Irma, geb. . . 10. Dez. 1859; verm. Klauſenburg 22. Mai 1891 mit Ladislaus Makray de Felpeſt et Vizszentgyörgy. [. . .]

(2) Agnes, geb. . . 28. Juli 1863; verm. Klauſenburg 26. Okt. 1886 mit Ludwig Frhrn Jóſika von Branyitska. [. . .]

II. Linie.

† Emmerich Graf von Eſterházy, Freiherr zu Galántha, geb. . . 6. Dez. 1763, † . . 21. Mai 1838, K. K. Km.; verm. . . mit Thereſe Palaghi von Balaghivár, geb. . ., † . . 23. Juni 1849.

Söhne: 1. † Paul, geb. . . 31. Jan. 1806, † . . 11. Mai 1857, K. K. Rittm. a. D.; verm. . . 16. März 1835 mit Antonia Gfin Viczay de Vicza, Héder-vár und Loos, geb. . . 5. Febr. 1812, † Altmünſter 6. April 1903 (wiederverm. . . 20. Okt. 1864 mit Adolf von Mengen, K. u. K. Gen.-Major a. D.).

Kinder: 1) Amalie, geb. Réde 10. März 1839; verm. Preßburg 4. Okt. 1864 mit Franz Gfn von Eſterházy (ſ. A. II. 2.). [Preßburg.]

2) Emmerich, geb. Réde 11. April 1840, erbl. Mitgl. des ungar. OHauſes; verm. Preßburg 10. Aug. 1867 mit — Alexandrine a. d. H. der Conti Roſſi, geb. Berlin . . 1849. [Schloß Réde, Ungarn.]

Kinder: (1) Antonia Maria Joſepha, geb. Réde 10. Okt. 1868; verm. Preßburg 7. Juni 1887 mit Michael Gfn von Eſterházy (ſ. A. II. 2.). [Lanſchütz.]

(2) Maria Angelica Joſephine Emerika, geb. Réde 14. Jan. 1870, StkrD.; verm. Preßburg 5. Jan. 1889 mit Dr. jur. Alexander Gfn Andráſſy, K. u. K. Km. [Velejte, Ungarn.]

(3) Margarete Maria Joſepha Eva Gabriele, geb. Preßburg 14. März 1877;

verm. daſ. 2. Juni 1903 mit Paul Gfn Niczky von Niczk, K. u. K. Lt. der Reſ. des Huſ.-Rgts Nr. 12. [. . .]

(4) Paul Maria Joſeph, geb. Réde 17. Okt. 1878. [Réde.]

(5) Amalia Maria Joſepha Henriette Gabriele Eva, geb. Réde 21. Okt. 1880.

3) Angelika, geb. Réde 20. Nov. 1842, K. u. K. PD. und StkrD.; verm. Preßburg 29. Sept. 1860 mit Stephan Gfn Keglevich von Buzin, K. u. K. Km. und GRat. [Abbazia.]

2. † Ladislaus, geb. . . 8. Okt. 1810, † Budapeſt 22. Nov. 1891, K. u. K. Km., GRat und Rittm. a. D.; verm. . . 9. Juli 1842 mit Eliſabeth Freiin von Orczy, geb. . . 23. April 1822, † Sárosd 26. Mai 1903, K. u. K. PD. und StkrD.

Kinder: 1) Adalbert Joſeph Angelikus Felix Fidelis, geb. Preßburg 25. Febr. 1854, Herr auf Galántha und Bakony-Szombathely, K. u. K. Km., erbl. Mitgl. des ungar. OHauſes. [Bakony-Szombathely.]

2) Marie Johanna Eliſabeth, geb. Sárosd 9. Mai 1856, K. u. K. PD. und StkrD.; verm. Budapeſt 4. Juni 1878 mit Adalbert Gfn Cziráky von Czirák und Dénesfalva, K. u. K. Km., GRat und Oberſthofmarſchall, Rr des O. v. GVließ. [Wien.]

3) Ladislaus Paul Maria, geb. Sárosd 22. Juni 1857, K. u. K. Km., erbl. Mitgl. des ungar. OHauſes; verm. Gyömrö 31. Jan. 1888 mit — Katharina Gfin Teleky von Szék, geb. . . 30. Okt. 1869. [Sárosd.]

Kinder: (1) Eliſabeth Joſephine Marie Katharine Gabrielle, geb. . . 19. Nov. 1888.

(2) Ladislaus Alexander Hubert Felix Joſeph, geb. . . 3. März 1891.

(3) Maria Anna Gabriella, geb. . . 14. April 1894.

C. Haus Altſohl.

Stifter: Baron Paul, geb. 1587, † 1641. — Ungar. Gf. d. d. Larenburg 19. Mai 171[1] (für Anton, Stephan, Alexander und Johann, Barone Eſterházy de Galántha).

† Kaſimir Nikolaus Leopold Karl Graf von Eſterházy, Freiherr zu Galántha, Herr auf Zólyom und Dobrónyiva, geb. . . 15. Nov. 1805, † Salzburg 13. Mai 1870, K. u. K. Km.; verm. I) . . 28. Aug. 1833 mit Leopoldine Gfin Szápáry, geb. . . 29. Juni 1806, † . . 12. Mai 1838, StkrD.; II) Preßburg 19. Juli 1842 mit Marie Henriette Aſpaſia Freiin von Montval, geb. Wien 29. Sept. 1804, † Salzburg 17. Jan. 1875.

Kinder: a) 1r Ehe: 1. Sophie Marie Johanna Joſepha Barbara Leopoldine Walpurga, geb. . . 27. Nov. 1836; verm. Stockholm 4. März 1862 mit Leon Borély de la Touche, † . . 27. Jan. 1895, franzöſ. Geſandtſch.-Sekr. a. D. [. . .]

— b) 2r Ehe: 2. Daniel Peter Kaſimir Johann Nepomuk Joſeph Antonius Euſtachius, geb. Preßburg 4. Juni 1848, Herr auf Nagy-Málas, Kom. Bars, und Wiesbach, Hzgt. Salzburg, Dr. jur., Päpſtl. Geh.-Km. di spada e cappa, verm. Salzburg 4. Juni 1870 mit — Helene Gfin von Ueberacker, geb. Klebing, Bayern, 13. Febr. 1847. [Schloß Wiesbach bei Hallein und Salzburg.]

Kinder: 1) Ludwig Maria Joſeph Otto Daniel Kaſimir Euſtachius Benedikt, geb. Aigen bei Salzburg 21. März 1872, K. K. Statth.-Konzipiſt, zuget. d. Bez.-Hptmſchaft in Meran.

2) Maria Joſepha Helena Thereſia Walpurga, geb. Aigen 23. Mai 1873; verm. Salzburg 2. Juli 1900 mit Paul Gfn von Blankenſtein, Herrn auf Füzes-Gyarmat, Kom. Békés, K. u. K. Km. ꝛc. [Füzes-Gyarmat.]

3) Paul Maria Joſeph Daniel Kaſimir Heinrich Euſtachius, geb. Salzburg 31. Mai 1874, K. u. K. OLt. im Div.-Art.-Rgt Nr. 41; verm. Salzburg 15. Febr. 1904 mit — Wanda Gfin von Walderdorff, geb. . . 2. März 1878. [Salzburg.]

Digitized by Google

4) Ladislaus Maria Joseph Hieronymus Paul vom Kreuze Vitalis Eustachius, geb. Salzburg 28. April 1875, Weltpriester der Erzdiözese Salzburg.
5) Therese Maria Josepha Helene Gabriele Walpurga, geb. Salzburg 17. Aug. 1876.
6) Sophie Maria Josepha Helene Walpurga, geb. Salzburg 16. Okt. 1877.
7) Helene Maria Gabriele Walpurga, geb. Salzburg 15. Sept. 1879, unter dem Namen Praredes Chorfrau im Kloster der Beuroner Benediktinerinnen St. Gabriel in Smichow bei Prag.
8) Joseph Maria Othmar Hieronymus Paul vom Kreuze Vitalis Eustachius, geb. Salzburg 28. April 1883. [. . .]
9) Kasimir Maria Joseph Arnulf Bartholomäus Cyriakus Eustachius, geb. Wiesbach 8. Aug. 1884. [. . .]
10) Anna Maria Josepha Julia Gabriela Walpurga, geb. Salzburg 16. Febr. 1886.

Eulenburg.

Evangelisch. — Preußen (die Prov. Ostpreußen und Brandenburg). — Sächsischer Uradel; preuß. Gf. d. d. Berlin 19. Dez. 1786.

I. Linie.

Stifter: Gf Botho Wilhelm, geb. 10. Juli 1778, † 21. März 1865. — Besitz: Das am 28. Jan. 1804 gestiftete Fideikommiß Prassen (3249 ha; seit 1490 bezw. 1547 im Bes. der Fam.) in den Kr. Rastenburg und Sensburg.

† Wend Botho Elimar Graf zu Eulenburg, geb. . . 14. Aug. 1808, † . . 5. Dez. 1849 (Sohn des Stifters), Fkherr auf Prassen, Kgl. preuß. Khr und Ldrat a. D.; verm. . . 6. Aug. 1833 mit Bertha Burggfin und Gfin zu Dohna-Schlodien, geb. . . 19. April 1813, † Woplauken 19. Mai 1893.

Kinder: 1. Julie Karoline Wilhelmine Bertha Ida, geb. Prassen 8. März 1835, StiftsD. des Marienstifts in Königsberg i. Pr.; verm. Königsberg i. Pr. 11. Aug. 1854 mit Franz von Saucken, † Königsberg i. Pr. 20. April 1881, Herrn auf Schönwiese 2c. [Königsberg i. Pr.]

2. Karl Wend Botho Richard, geb. Prassen 12. Jan. 1838, Fkherr auf Prassen, Herr auf Bollendorf, OMarschall im Kgr. Preußen, Erz., Kgl. preuß. Major a. D., erbl. Mitgl. des preuß. Herrenh., Vors. des Provinziallldtags von Ostpreußen, RRr des Joh.-O.; verm. Breslau 3. Okt. 1868 mit — Marie Euphemie Charlotte Ludmilla von Tschirschky-Reichell, geb. Breslau 25. Jan. 1846, HD. J. M. der Deutschen Kaiserin und Kgin von Preußen. [Prassen.]

Kinder: 1) Marie Emma Johanna Helene, geb. Breslau 17. Dez. 1871; verm. Prassen 3. Okt. 1894 mit Karl Gfn zu Eulenburg, Herrn auf Wicken, Kgl. preuß. Gen.-Lt. z. D. (s. II. Linie). [Wicken bei Schönbruch, OPr.]
2) Wanda Elisabeth Malwine Emmy, geb. Prassen 7. Jan. 1873; verm. das. 28. Sept. 1892 mit Werner Frhrn von Senden, Kgl. preuß. Gestütsdirektor des Ldgestüts Zirke, Prov. Posen.
3) Friedrich Botho Wend Eberhard, geb. Breslau 13. April 1874, Kgl. preuß. OLt. der Res. des GKür.-Rgts; verm. Kreppelhof 14. Jan. 1904 mit — Antonie Gfin zu Stolberg-Wernigerode, geb. Kreppelhof 6. Sept. 1880 (s. Goth. Hofkalender, II. Abt.). [Prassen, OPr.]
4) Albrecht Botho Wend Martin, geb. Prassen 4. Nov. 1875, Kgl. preuß. Lt. und Adj. im 2. GUl.-Rgt. [Berlin.]
5) Eleonore Euphemie, geb. Prassen 5. Juli 1887.

3. Anna Ottilie Bertha, geb. . . 27. Aug. 1840; verm. Prassen 6. Juni 1862 mit Rudolf Schmidt von Schmiedeseck, † . . Febr. 1898, Herrn auf Woplauken, Kr. Rastenburg, Kgl. preuß. Khrn und Major a. D., RRr des Joh.-O. [. . .]

4. Bertha Malwina Wanda, geb. Windheim 13. Sept. 1845; verm. Prassen 17. Aug. 1864 mit Maximilian Frhrn von Hammerstein, † . . 10. Sept. 1870, Majoratsherrn auf Retzow ꝛc. [Seebad Heringsdorf.]
5. Helene Bertha Olga Klara, geb. . . 1. Juni 1848. [Dresden und Berchtesgaden.]

II. Linie.

Stifter: Gf Wenzel Heinrich, geb. 15. Juli 1779, † 25. Febr. 1842.

† Botho Heinrich Graf zu Eulenburg, geb. . . 27. Dez. 1804, † . . 17. April 1879 (Sohn des Stifters), Herr auf Wicken, Kgl. preuß. Khr, Ldhofm. im Kgr. Preußen, RRr des Joh.-O.; verm. . . 12. Sept. 1830 mit Thereſe Gfin von Dönhoff, geb. . . 4. Okt. 1806, † Berlin 13. Febr. 1885.

Söhne: 1. Botho Wend Auguſt, geb. . . 31. Juli 1831, Kgl. preuß. inaktiver Staatsmin., Domdechant von Brandenburg, Mitgl. des preuß. Herrenh. auf Lebenszeit, RRr des Joh.-O., Rr des Schw. AO.; verm. Neuhof 25. Okt. 1875 mit — Eliſabeth verw. Gfin von Keyſerlingk, geb. von Alvensleben, geb. Brandenburg a. d. H. 22. Sept. 1834. [Berlin.]

2. Auguſt Ludwig Traugott, geb. . . 22. Okt. 1838, Kgl. preuß. Khr, OZeremonienm., OHof- und Hausmarſchall, Exz., Kgl. preuß. Gen.-Lt. à la suite d. A., Rr des Schw. AO., des ruſſ. St. Andreas-O., des Kgl. bayer. St. Hubertus-O., des dän. Elefanten-O.; verm. Collm 26. Sept. 1864 mit — Hedda von Witzleben, geb. . . 19. Sept. 1843, PD. J. M. der Deutſchen Kaiſerin und Kgin von Preußen. [Berlin.]

Kinder: 1) Wanda Thereſe Dorothea Emmy Luiſe, geb. Berlin 17. Okt. 1867; verm. Bornſtedt 27. Juni 1896 mit Anton von L'Eſtocq, Kgl. preuß. Major und Bat.-Kmdr im GGren.-Rgt Nr. 1. [Berlin.]
2) Viktor Karl Ludwig Max, geb. Berlin 7. Okt. 1870, Kaiſ. deutſcher Leg. Sekr. in London, Kgl. preuß. OLt. der Reſ. des Huſ.-Rgts Nr. 7.
3) Philipp Richard Karl Wend, geb. Berlin 16. April 1876, Kgl. preuß. Lt. im 1. GRgt z. F. [Potsdam.]
4) Paula Alexandrine Emmy Viktoria, geb. Berlin 30. Okt. 1882.

3. Karl Botho Wend Heinrich, geb. Wicken 2. Juli 1843, Herr auf Wicken (956 ha ſeit 1766 im Beſ. der Fam.), Kr. Friedland, OPr., Kgl. preuß. Gen.-Lt. z. D., RR des Joh.-O.; verm. I) Krangen 4. Juni 1867 mit Luiſe Johanna Valeska von Bonin, geb. Berlin 19. Jan. 1845, † Potsdam 29. Nov. 1871; II) Praſſe 3. Okt. 1894 mit — Marie Gfin zu Eulenburg, geb. Breslau 17. Dez. 187 (ſ. I. Linie). [Wicken bei Schönbruch, OPr.]

Kinder: a) 1r Ehe: 1) Alexandra Thereſe Trinitat, geb. Königsberg i. P 3. Juni 1868, vorm. HofD. J. K. H. der Prſſin Friedrich Leopold von Preußen verm. Berlin 24. Mai 1893 mit Dietlof Gfn von Arnim-Boitzenburg Fkherrn der Gfſchaft Boitzenburg, Kgl. preuß. OLt. der Reſ. des Rgts d Gardes du Corps. [Boitzenburg.]
2) Siegfried, geb. Krangen 10. Okt. 1870, Kgl. preuß. OLt. im 1. GRgt z. F verm. Wiesbaden 3. Jan. 1898 mit — Jeanne Margareta Engelberta geſc von Arnim, geb. von der Burg, geb. Nancy 18. Dez. 1872. [Potsdam.]
Kinder: (1) Siegrid Alexandra, geb. Berlin 6. Nov. 1898.
(2) Botho Ernſt Karl Dietlof, geb. Berlin 8. Sept. 1903.
— b) 2r **Ehe:** 3) Karl-Elimar, geb. Königsberg i. Pr. 30. Nov. 1895.
4) Fritz Albrecht, geb. Königsberg i. Pr. 8. Jan. 1897.
5) Karl Richard Auguſt Botho Wend Heinrich, geb. Königsberg i. Pr. 18. Mä 1899.
6) Jonas-Kaſimir, geb. Königsberg i. Pr. 26. Juli 1901.
7) Szeſima Euphemia Thereſe Marie, geb. Wicken 20. Juni 1903.

III. Linie.

Stifter: Gf Alexander Ernst, geb. 19. Dez. 1781, † 13. März 1845. — Besitz: Das im Jahre 1886 gestiftete Fideikommiß Gallingen (1274 ha; seit 1454 im Bes. der Fam.), Kr. Friedland, OPr.

† Ludwig Botho Graf zu Eulenburg, geb. . . 25. Febr. 1811, † . . 26. Febr. 1867 (Sohn des Stifters), Herr auf Gallingen, Kgl. preuß. Major a. D., RRr des Joh.-O.; verm. . . . 14. Juni 1844 mit Malwina verw. Gfin von Klinckowström, geb. Burggfin und Gfin zu Dohna-Schlodien, geb. . . 6. Sept. 1816, † . . 7. April 1887.

Kinder: 1. Malwine Klara Marie, geb. . . 9. Aug. 1847; verm. Gallingen 28. Aug. 1869 mit Botho von Oldenburg, † Beisleiden 14. Mai 1888, Fkherrn auf Beisleiden, Kr. Preuß.-Eylau. [Königsberg i. Pr.]

2. Betty Julie Ottilie Bertha Klara, geb. Gallingen 1. Jan. 1849; verm. das. 22. Juli 1868 mit Adolf Burggfn und Gfn zu Dohna-Schlodien, Kgl. preuß. Khrn und Major a. D. [Schlodien.]

3. Arthur Botho, geb. . . 14. Jan. 1853, Stifter des Fideikommisses und 1. Fkherr, Kgl. preuß. Khr und Rittm. a. D., RRr des Joh.-O.; verm. Potsdam 28. Aug. 1877 mit — Elisabeth Freiin von Esebeck, geb. Berlin 20. Okt. 1857. [Gallingen bei Bartenstein.]

Kinder: 1) Therese Klara Malwine Margarete, geb. Gallingen 27. Nov. 1880.

2) Carl Ludwig Arthur Botho-Wend, geb. Gallingen 27. März 1883. [. . .]

IV. Linie.

Stifter: Gf Friedrich Leopold, geb. 26. Dez. 1787, † 30. Juli 1845.

† Philipp Konrad Graf zu Eulenburg, geb. Königsberg i. Pr. 24. April 1820, † Berlin 5. März 1889 (Sohn des Stifters), Herr auf Wulkow und Gühlen, Kgl. preuß. Khr und Oberstlt. a. D., Stiftshptm. von Zehdenik; verm. Berlin 20. April 1846 mit Alexandrine Amalie Luise verw. Gfin zu Eulenburg, Freiin von und zu Hertefeld, geb. von Rothkirch und Panthen, geb. Glogau 20. Juni 1824, † Meran 11. April 1902, Herrin des Frhrl. von Hertefeldschen Fideikommisses.

Sohn: 1. Philipp Friedrich Alexander Karl Botho 1. Fürst zu Eulenburg und Hertefeld, Graf von Sandels, geb. Königsberg i. Pr. 12. Febr. 1847 (s. **Goth. Hofkalender, III. Abt.**).

2. Friedrich Botho Graf zu Eulenburg, geb. Königsberg i. Pr. 16. März 1850, Herr auf Wulkow und Gühlen, Kr. Ruppin, Kgl. preuß. Major a. D., FRr des Joh.-O. [Gühlen bei Lindow]; verm. Berlin 5. Dez. 1875 mit Anna Klara Henriette Jeannette von Schaeffer-Voit, geb. Berlin 2. Aug. 1856 (gesch.; wiederverm.).

Kinder: 1) Alexandrine Margarete Ada, geb. Metz 20. Sept. 1876; verm. Liebenberg 10. Okt. 1896 mit Leopold Gfn von Kalnein, Kgl. preuß. OLt. im 2. GUl.-Rgt. [Berlin.]

2) Ada Klara Alexandrine Elise, geb. Interlaken 12. Aug. 1877; verm. Wien 13. April 1898 mit Max Frhrn von Senden, Kgl. preuß. Rittm. und Esk.-Chef im 1. GDrag.-Rgt. [Berlin.]

3) Friederike Luise, geb. Heidelberg 20. Sept. 1878; verm. Wien 14. Aug. 1898 mit Erdmann von Seidlitz und Ludwigsdorf, Kgl. preuß. Rittm. und Esk.-Chef im Rgt der Gardes du Corps. [Potsdam.]

4) Ludwig Botho, geb. Berlin 6. Juli 1883. [. . .]

Ezdorf.

Katholiſch. — Öſterreich. — Öſterländiſcher Uradel (Stammhaus: Ezdorf bei Altenburg); Reichsfrhr. d. d. Wien 23. Juli 1682; kurbayer. Anerkennung 26. März 1683; Reichsgf. und bayer. Gf. 19. Aug. 1790 (vom Kurfſtn Karl Theodor von Pfalzbayern, als Reichsvikar).

(S. Jahrg. 1901, S. 248; neuere Nachrichten über den Perſonalbeſtand fehlen.)

Faber-Caſtell

(a. d. H. der Grafen zu Caſtell).

Evangeliſch. — Bayern. — Bayer. Genehmigung zur Annahme des Namens Faber-Caſtell d. d. München 2. Febr. (immatrikuliert bei der Gfnklaſſe . . April) 1898 (für den Gfn Alexander, ſ. unten). — Beſchreibung des Wappens im Jahrg. 1900, S. 241. — S. Goth. Hofkalender, II. Abt., Caſtell-Rüdenhauſen.

Alexander Friedrich Lothar Graf von Faber-Caſtell, geb. Rüdenhauſen 6. Juli 1866, Kgl. bayer. Rittm. à la suite d. A.; verm. Stein 28. Febr. 1898 mit — Ottilie Freiin von Faber, geb. Stein 6. Sept. 1877. [Stein bei Nürnberg.]

Tochter: Eliſabeth Bertha Emma Ottilie Jenny Sophie Marie Luitgarde, geb. . . 15. Jan. 1899.

Fabrice.

Lutheriſch. — Kgr. Sachſen und Mecklenburg-Strelitz. — Rittermäßiger Reichsadel d. d. Schloß Linz 19. Nov. 1644; aufgenommen in die mecklenburgiſche Ritterſchaft 11. Nov. 1801; Kgl. ſächſ. Gf. 1. Juli 1884. — S. Jahrg. 1886, S. 295, und Taſchenbuch der Freiherrl. Häuſer.

† Georg Friedrich Alfred Graf von Fabrice, geb. Quesnoy ſur Deule bei Lille 23. Mai 1818, † Dresden 25. März 1891, Kgl. ſächſ. Gen. der Kav., Staatsmin., Min. des Kriegs und der ausw. Angel., Vorſ. im Geſamtmin., Rr des Kgl. ſächſ. O. der Rautenkrone und des Kgl. preuß. Schw. AO.; verm. . . 22. Okt. 1850 mit Anna von der Aſſeburg, geb. . . 16. Juni 1822, † Dresden 24. Mai 1897, OHofm. J. K. H. der Frau Ghzgin von Sachſen.

Kinder: 1. Eberhard Friedrich Ludwig Alfred, geb. Dresden 29. Okt. 1851, Kgl. ſächſ. Khr und Rittm. a. D.; verm. I) . . 4. Aug. 1877 mit Frieda geſch. von Arnim, geb. von Gundlach, geb. Gadebuſch, Mecklenb.-Schw., 19. Jan. 1843, † Dresden 9. April 1899; II) London 15. Juli 1903 mit — Ethel, geb. Leverington, England, 12. Febr. 1868, des † Rvd James Payne-Smith Tochter. [Villnitz a. d. Elbe.]

2. Anna Helene Charlotte, geb. Dresden 10. Aug. 1854; verm. daſ. 14. Aug. 1882 mit Dr. jur. Hugo Gfn Henckel von Donnersmarck (kath.), Kgl. ſächſ. Ger.-Aſſeſſor a. D., Hzgl. ſachſen-cob. und goth. Hofjägerm. a. D. [Jakobskirch bei Glogau.]

3. Friedrich Alfred Karl, geb. Dresden 7. April 1856, Kgl. ſächſ. Major z. D. [Berlin.]

Falkenflucht, ſ. Lippe-Falkenflucht.

Falkenhayn.

Katholisch. — Österreich (Schlesien und NÖsterr.). — Schlesischer Uradel; böhm. Frhrnstand nebst Wappenvereinigung mit „Holzapfel" d. d. Wien 1. Aug. 1682; böhm. Gf. d. d. Augsburg 9. Dez. 1689; Reichsgf. mit Wappenbesserung d. d. Wien 9. März 1690; niederösterr Herrenstand 7. April 1718; erbl. Mitgl. des Herrenh. des österr. Reichsrats 25. Nov. 1867.

† Theodor Graf von Falkenhayn, geb. . . 7. Febr. 1811, † . . 24. April 1887, Herr auf Kyowitz, K. u. K. Km.; verm. . . 8. Jan. 1843 mit Ida Freiin von Hauer, geb. . . 24. März 1820, † Kyowitz 3. Sept. 1887.

Tochter: Bertha, geb. Kyowitz 25. März 1844, Herrin auf Kyowitz, Österr.-Schles., StkrD.; verm. Kyowitz 14. Juli 1868 mit Friedrich Gfn zu Stolberg-Stolberg, Herrn auf Brustave, Preuß.-Schles., K. u. K. Rittm. a. D., ERr des souv. Malt.-RrO. (s. Goth. Hofkalender, II. Abt.). [Brustave bei Militsch.]

Vatersbrudersſohn.

† Eugen Isidor, geb. . . 4. April 1792, † . . 16. Sept. 1853, Herr auf Girincs, Kom. Zemplin, K. K. Km., GRat, Gen. der Kav. und Kpt. der Trabanten-Leibgarde; verm. . . 10. Sept. 1825 mit Karoline Gfin Colloredo-Wallsee, geb. . . 5. Aug. 1802, † . . 1. Dez. 1835, K. u. K. PD. und StkrD.

Söhne: 1. † Franz, geb. Wien 17. Nov. 1827, † Ottenschlag 7. Sept. 1898, K. u. K. Km., GRat und Oberstlt. a. D., Rr des O. v. GVließ; verm. I) . . 24. Mai 1854 mit Eleonore Przssin zu Oettingen-Oettingen und Oettingen-Wallerstein, geb. . . 2. Mai 1834, † . . 18. Juli 1856, Stkr.; II) München 4. März 1861 mit deren Schwester Anna Przssin zu Oettingen-Oettingen und Oettingen-Wallerstein, geb. München 30. Aug. 1840, † Rittersfeld 29. Okt. 1903, K. u. K. PD. und StkrD.

Kinder: a) 1r Ehe: 1) Moritz, geb. Wien 5. Juli 1856, Herr des Franz Gf Colloredo-Wallseeschen Fideikommisses Walpersdorf, NÖsterr., K. u. K. Km., erbl. Mitgl. des Herrenh. des österr. Reichsrats; verm. Wien 23. März 1892 mit Helene gesch. Lebel, geb. Schlesinger, geb. . . 21. Juni 1863, † Ouchy 8. Aug. 1898.

— b) 2r Ehe: 2) Maria Julia, geb. Wiesbaden 5. Mai 1865.

2. † Ladislaus, geb. . . 8. Jan. 1833, † . . 2. Febr. 1865, K. K. Km., Oberstlt. im Drag.-Rgt Nr. 9 und Flügeladj; verm. . . 3. Juni 1861 mit — Josephine Gfin Paar, geb. Wien 1. Jan. 1839, K. u. K. PD. und StkrD. (s. Goth. Hofkalender, III. Abt.; wiederverm. Wien 19. März 1879 mit Jaromir Gfn Czernin von und zu Chudenitz, K. u. K. Km. und GRat [Schloß Petersburg bei Jechnitz und Wien]).

Federigotti, s. Bossi-Federigotti.

Feilitzsch.

Evangelisch. — Bayern. — Uradel der fränkischen Reichsritterschaft, Kantons Vogtland, mit gleichnamigem Stammhause bei Hof; immatrikuliert im Kgr. Bayern bei der Frhrnklasse 19. Mai 1847; bayer. Gf. d. d. München 11. Aug. 1904. — Der Hof in Bayern 1893 gegründete Familienverband tritt daselbst alle zwei Jahre zu einem Familientag zusammen. Vorstandsmitgl.: Frhr Ludwig, Kgl. bayer. Major a. D., Vorstand; Frhr Otto, Kgl. bayer. OLt. a. D., Schriftführer; Frhr Alexander, Herr auf Trogen, Kgl. bayer. Km., Schatzm. — S. den gleichnamigen Artikel im Taschenbuch der Freiherrl. Häuser.

Maximilian Alexander Graf von Feilitzsch, geb. Trogen 12. Aug. 1834, **Dr. med. h. c.** (promov. von der Univ. München), Kgl. bayer. Km., Staatsrat im o. Dienst, Staatsmin. des Innern und Bevollm. zum Bundesrat des Deut-

schen Reiches, EBürger von München und Bamberg, Kapitular des Kgl. bayer. St. Hubertus-O.; verm. Strössendorf 25. Mai 1869 mit — Marie Freiin von Seckendorff, geb. Strössendorf 6. Okt. 1844, Kgl. bayer. PD. [München.]

Töchter: 1. Sophie Karoline Elisabeth Auguste, geb. München 10. März 1870, ED. des Kgl. bayer. Theresien-O.; verm. München 7. Nov. 1891 mit Karl Gfn Du Moulin, Kgl. bayer. Km. und Reg.-Rat in München.

2. Franziska Therese Wilhelmine Bertha Anna, geb. München 24. Dez. 1871; verm. daſ. 7. Nov. 1891 mit Ignaz Frhrn von Godin, Kgl. bayer. Km., milit. Begleiter Sr. K. H. des Pr. Heinrich von Bayern. [München.]

3. Marie Wilhelmine Karoline Elisabeth, geb. München 15. Jan. 1875.

Ferrari (Ferraris) d'Occhieppo.

Katholisch. — Österreich (Tirol). — Stammen aus Biella in Piemont (daſ. Conti di Occhieppo). — Als gräfliches Geschlecht aufgenommen in die Tiroler Adelsmatrikel 1682 (Hieronymus Bernhard Ferrari Gf zu Occhieppo, Kaiſ. Km. und GRat, und sein Vetter Johann Baptist Ferrari Gf zu Occhieppo, Kaiſ. Km.); immatrikuliert im Kgr. Bayern bei der Gfnklasse 20. Febr. 1812. — Beschreibung des Wappens und geschichtl. Notiz im Jahrg. 1893, S. 308; ſ. auch Jahrg. 1861, S. 250.

† Johann de Deo Joseph Maria Graf Ferrari(s) d'Occhieppo, geb. . . 20. Dez. 1764, † . . 7. Sept. 1834, Herr der Lehenshschaften Imſt und Taufers, K. K. Km.; verm. . . 19. Juni 1786 mit Crescentia Gfin von Sarnthein, geb. . . 11. Nov. 1770, † . . 9. Sept. 1819, StkrD.

Söhne: 1. † Joseph Johann Vincenz Maria, geb. . . 22. Juli 1794, † . . 10. März 1869, Herr der Lehenshschaft Imſt, K. K. Tabaksmagazin-Verwalter; verm. . . 23. Juni 1828 mit Barbara Aloysia Maria Freiin Coreth von Coredo, geb. . ., † . . 2. Aug. 1858.

Sohn: † Ludwig Joseph Maria, geb. Innsbruck 12. Jan. 1835, † daſ. 24. Juni 1889, Herr der Lehenshschaft Imſt; verm. . . 17. Aug. 1857 mit — Aurelie Gfin zu Wolkenstein, geb. . . 23. Juli 1832. [Innsbruck.]

Kinder: (1) Ludovika, geb. . . 25. Sept. 1861.

(2) Joseph, geb. . . 30. Mai 1864. [. . .]

2. † Friedrich Johann de Deo Ludwig Maria, geb. Innsbruck 25. Aug. 1803, † Hall, Tirol, 15. April 1872, Pfandinhaber der Lehenshschaft Taufers; verm. . . 8. Jan. 1835 mit Maria Mayer, geb. Gmünd, Württemb., 12. März 1812, † daſ. 10. Dez. 1874.

Kinder: 1) † Otto Friedrich Franz Johann de Deo Maria, geb. Unterhochsteg, Vorarlberg, 9. Sept. 1835, † Steinach am Brenner 16. Aug. 1898, K. u. K. Hptm. a. D.; verm. Wasserlos 30. Okt. 1866 mit — Marie Gfin von und zu Bentheim-Tecklenburg-Rheda, geb. Frankfurt a. M. 31. Aug. 1843. [Innsbruck.]

Kinder: (1) Antoinette Erneſtine Maria Ludovika, geb. Würzburg 2. Jan. 1870.

(2) Konstantin Maximilian Maria Otto Friedrich, geb. Würzburg 18. Juni 1874, K. u. K. OLt. im 1. Rgt der Tiroler Kaiserjäger; verm. Rothenburg ob d. T. 4. Jan. 1903 mit — Sophie Gfin Sayn-Wittgenstein-Berleburg, geb. Salzburg 1. April 1872 (ſ. Goth. Hofkalender, II. Abt.). [Innsbruck.]

(3) Marquard Ludwig Moritz Maria Joseph, geb. Innsbruck 12. Aug. 1879, Dr. jur., K. K. Statth.-Prakt. in Graz.

2) † Marquard, geb. . . 13. Nov. 1836, † Salzburg 19. Juni 1904, K. u. K. Major a. D.; verm. I) . . 16. Mai 1862 mit Elisa Trojani, geb. . ., † Lon-

von 2. Juli 1889; II) Salzburg 29. Mai 1897 mit — Marie Lisette Bauscher, geb. Hanau 15. Mai 1852. [Salzburg.]

Kinder: (1) Augusta, geb. Venedig 2. Nov. 1863.

(2) Ernesta, geb. Vicenza 24. Febr. 1865.

(3) Friedrich, geb. Ödenburg 18. Okt. 1870, K. u. K. Olt. im Drag.-Rgt Nr. 2. [Tarnopol.]

3) Auguste, geb. Hohenweiler, Vorarlberg, 5. Aug. 1838; verm. Schwäb.-Gmünd 25. Aug. 1863 mit Julius von Sonntag, † Cannstatt 16. Okt. 1887, Kgl. württemb. Oberstlt. a. D. [Innsbruck.]

4) Ernestine, geb. Hohenweiler 25. Okt. 1839. [Innsbruck.]

3.† Ignaz, geb. Innsbruck 5. Febr. 1807, † das. 6. Febr. 1858; verm. Ehrenburg 9. April 1841 mit Agnes Bertinger, geb. Mühlbach, Pustertal, 13. Jan. 1809, † Innsbruck 16. April 1883.

Kinder: 1) Hugo, geb. Innsbruck 7. Febr. 1843, tirolisch-ldschaftl. Kassenkontrolleur in Innsbruck.

2)† Rudolf, geb. Innsbruck 7. Juli 1845, † das. 10. Mai 1900, K. K. Ldesger.-Rat; verm. Mühlbach 22. Nov. 1875 mit — Marie Mitterutzner, geb. Brixen 29. Juni 1853. [Innsbruck.]

Sohn: Rudolf, geb. Bruneck 25. Nov. 1883. [. . .]

3) Norbert, geb. Innsbruck 29. Juni 1847, K. K. OFinanzrat und Finanz-Bez.-Direktor in Marburg, Steierm.; verm. Innsbruck 20. Juni 1876 mit — Ida Edler von Müllstetter-Mauern, geb. Innsbruck 14. Aug. 1853.

Kinder: (1) Volkart, geb. Innsbruck 22. April 1877, K. u. K. Lt im Hus.-Rgt Nr. 13. [Kecskemet.]

(2) Ida, geb. Innsbruck 31. Okt. 1879.

(3) Olga, geb. Innsbruck 7. März 1881.

(4) Pia, geb. Klagenfurt 22. Nov. 1883.

(5) Bertha, geb. Klagenfurt 29. Juli 1887.

(6) Norbert, geb. Klagenfurt 23. März 1891.

(7) Otto, geb. Klagenfurt 29. März 1893.

4) Rosa, geb. . . 24. Juli 1849; verm. . . 1. Sept. 1868 mit Dr. phil. Alfons Huber, † Wien 23. Nov. 1898, K. K. Hofrat und Prof. an der Univ. Wien, Gen.-Sekr. der Kais. Akad. der Wissenschaften. [Wien.]

Ferri.

Katholisch. — Österreich und Italien. — Dän. Gf. (bei Naturalisation) 14. Mai 1709 (für Pellegrino Conte Ferri aus Vicenza); österr. Adelsbestätigung d. d. . . . 23. März 1819 (für des † Johann Joseph Söhne: Franz Maria und Peter Leopold, welche die beiden Häuser stifteten). — Beschreibung des Wappens im Jahrg. 1890, S. 307. S. Jahrg. 1857, S. 236.

(S. Jahrg. 1896, S. 337; neuere Nachrichten über den Personalbestand fehlen.)

Festetics von Tolna.

Katholisch. — Ungarn.

A.

Ungar. Gf. d. d. Wien 5. Nov. 1766 (für die Brüder Paul und Karl). — Wegen der erloschenen Linie s. Jahrg. 1899, S. 816.

I. Linie.

† Ladislaus Graf Festetics von Tolna, geb. . . 1786, † . . 12. Mai 1846,

Herr auf Keszthely, Balaton-Szent-György, Csurgó, Berzencze, Szent-Miklós, Csakathurn, Ollár, Vasvár, Ságh und Szalk-Szent-Márton, K. K. Km., Kpt. der Veste Légrád; verm. . . 31. Aug. 1811 mit Josephine Prinzessin von Hohenzollern-Hechingen, geb. . . 14. Mai 1791, † Wien 25. März 1856, K. u. K. PD. und StkrD.

Söhne: 1. † Georg, geb. . . 23. April 1815, † . . 12. Febr. 1883, Herr auf Csurgó, Berzencze, Szent-Miklós, Csakathurn, Ollár, Vasvár und Molnari, K. u. K. Km. und GRat, OHofm. des Kgr. Ungarn, Kgl. ungar. Min. am Kais. Hoflager in Wien; verm. . . 17. Febr. 1849 mit Eugenie Gfin Erdödy von Monyoróker é k und Monoszló, geb. . . 13. Nov. 1826, † Ischl 19. Aug. 1894, Herrin auf Molnári, K. u. K. PD. und StkrD.

Kinder: 1) Tassilo, geb. . . 5. Mai 1850, Herr auf Keszthely, Szent-György, Csurgó, Berzencze, Tarany, Ollár, Hahát und Vasvár, Ungarn, K. u. K. Km. und GRat, Kgl. ungar. Min., Oberstmundschenk, erbl. Mitgl. des ungar. OHauses, Rr des O. v. GVließ; verm. Budapest 2. Juni 1880 mit — Lady Mary Douglas Hamilton a. d. H. der Dukes of Hamilton, geb. . . 11. Dez. 1850, K. u. K. PD. und StkrD., nachdem deren 1. Ehe mit dem Erbpr. (jetzigem Fstn) von Monaco vom Heil. Stuhle am 3. Jan. 1880 und in demselben Jahre die Zivilehe in Monaco und Frankreich nichtig erklärt worden war. [Keszthely.]

Kinder: (1) Marie Mathilde Georgine, geb. Baden-Baden 24. Mai 1881, StkrD.; verm. Keszthely 23. Juli 1902 mit Karl Emil Pr. zu Fürstenberg, K. u. K. Km. und Leg.-Rat bei der Gesandtsch. in Brüssel.

(2) Georg Tassilo Joseph, geb. . . 4. Sept. 1882, K. u. K. Lt. der Res. des Huf.-Rgts Nr. 8. [. . .]

(3) Alexandra Olga Eugenie, geb. . . 1. März 1884.

(4) Karola Friederike Marie, geb. . . 17. Jan. 1888.

2) Eugen, geb. . . 13. Juni 1852, Herr auf Csakathurn, Kpt. der Veste Légrád, erbl. Mitgl. des ungar. OHauses.

3) Georgine, geb. . . 1. Dez. 1856, StkrD.; verm. Budapest 11. Juni 1877 mit Zdenko Gfn Kinsky von Wchinitz und Tettau, K. u. K. Km. [Chlumetz a. d. C. und Wien.]

4) Paul, geb. . . 13. Juni 1858; verm. I) . . 7. Jan. 1882 mit Wilhelmine Maria verw. Fischer, geb. von Friebeiß, geb. . . 20. Juli 1857 (geschieden [Eggenberg bei Graz]); II) Budapest 8. Aug. 1903 mit — Elisabeth verw. Freifrau Fekete de Galántha, geb. Gfin Dessewffy, geb. Oros 27. Juni 1862. [Berlin.]

Tochter 1r Ehe: Wilhelmine Georgine, geb. Wien 1. Febr. 1883.

2. † Ludwig, geb. . . 26. Juni 1823, † Döbling 16. Juni 1889, Kais. russ. Oberst a. D.; verm. . . 23. Okt. 1867 mit Luise Christine Gfin von Kotzebue, geb. . . 16. Sept. 1838, † . . 7. Okt. 1870.

Töchter (luth.): 1) Martha Georgine Alix Luise, geb. . . 24. Sept. 1868; verm. . . 16. Sept. 1889 mit Ferdinand von Damnitz (evang.). Kgl. preuß. Ldrat des Kr. Kreuzburg, ERr des Joh.-O. [Kreuzburg.]

2) Gisela Pauline Eugenie Luise, geb. . . 20. Juli 1870; verm. . . 30. Sept. 1888 mit Erich von Damnitz (evang.), Herrn auf Pristelwitz, Kr. Trebnitz, Kgl. preuß. Rittm. a. D.

II. Linie.

Österr. Gf. d. d. Wien 24. Juni 1857 (für die Brüder August, Samuel und Dionysius); ungar. Bestätigung 23. April 1874.

† August Graf Festetics von Tolna, geb. . . 29. Jan. 1805, † . . 31. Jan. 1882, Herr auf Dégh, Böhönye, Turbal, Gálosfa ꝛc., K. u. K. Km.; verm. . . 7. Sept. 1831 mit Adele Gfin Almásy von Zsadány und Török-Szent-Miklós, geb. . . 24. Jan. 1807, † . . 28. März 1870, K. u. K. PD. und StkrD.

Kinder: 1. Karoline, geb. Budapest 12. Juli 1838, K. u. K. PD. und StkrD.; verm. Budapest 30. Mai 1864 mit Julius Gfn Szápáry, K. u. K. Km. und GRat, Kgl. ungar. Oberst-Schatzm. [Taskony.]

2. Paul, geb. . . 25. April 1841, K. u. K. Km., erbl. Mitgl. des ungar. OHauses; verm. Malaczka 20. Okt. 1883 mit — Franziska Gfin Pálffy von Erdöd, geb. Malaczka 9. Juli 1856, K. u. K. PD. und StkrD. (s. Goth. Hofkalender, III. Abt.). [Dégh, Ungarn.]

3. Andreas, geb. . . 17. Jan. 1843, Kgl. ungar. Ackerbaumin. a. D.; verm. Gyülevész . . 1870 mit — Helene (Lenke) Gfin Pejácsevich von Veröcze, geb. . . 1849, K. u. K. PD. [Budapest.]

Söhne: 1) Alexander, geb. . . 31. Mai 1882. [. . .]

2) Andreas, geb. . . 2. Sept. 1884. [. . .]

Brüder.

1. † Samuel, geb. . . 4. Aug. 1806, † . . 4. Sept. 1862, Herr auf Csertö und Harságy, K. K. Km.; verm. . . 11. Juni 1842 mit Wanda Gfin von Raczyńska, geb. . . 21. Jan. 1819, † . . 16. Mai 1845.

Kinder: 1) Anna Elisabeth Antonie Wanda, geb. Wien 31. März 1843, StkrD.; verm. Wien 5. Mai 1864 mit Karl Gfn von Lamberg, Herrn auf Feistritz und Pöllau, K. u. K. Km. und Lt. a. D. [Pöllau bei Graz.]

2) Emmerich (Imre) Athanasius, geb. Harságy 14. April 1844, Majoratsherr auf Csertö, Szent-Miklós und Hatvan, Ungarn, K. u. K. Km., erbl. Mitgl. des ungar. OHauses; verm. Linz . . 1869 mit — Bertha von Adamovits, geb. . . 7. Jan. 1849. [Csertö.]

Kinder: (1) † Emmerich (Imre) Karl, geb. . . 18. Juli 1870, † Görbersdorf 16. April 1908; verm. Ouchy, Schweiz, 12. Juli 1897 mit — Maria Piváry, geb. Szepes-Remete 12. April 1874. [Szepes-Remete, Ungarn.]

Kinder: a. Christoph Emmerich (Imre) Athanasius, geb. Szepes-Remete 17. April 1898.

b. Rosa Maria, geb. Szepes-Remete 23. März 1901.

(2) Samuel Emmerich (Imre), geb. Csertö 1. Sept. 1876, Päpstl. Geh.-Km., K. u. K. Lt. a. D.; verm. Graz 19. Mai 1900 mit — Ida Freiin von John, geb. Wien 15. Febr. 1876. [Bakófa, Ungarn.]

Kinder: a. Dominik (Domonkos) Samuel Imre, geb. Bakófa 6. Febr. 1901.

b. Zenaide (Zenke), geb. Bakófa 6. Nov. 1902.

(3) Theresia Bertha, geb. . . 5. Okt. 1877; verm. Graz 30. Okt. 1899 mit Ludwig Frhrn von Watzdorff, K. u. K. OLt. der Res. des Hus.-Rgts Nr. 9. [Graz.]

(4) Wanda Bertha Maria, geb. . . 28. Sept. 1882.

3) Wanda, geb. . . 25. April 1845, StkrD.; verm. Wien 5. Mai 1868 mit Richard Gfn von Walderdorff, † Graz 30. Juli 1895, K. u. K. Km. und OLt. a. D. [Graz.]

2. † Dionys, geb. . . 12. Jan. 1813, † Wien 15. Juli 1891, Herr auf Bogáth, Gyöngyös, Hajmás und Toponár, K. u. K. Km.; verm. . . 8. Aug. 1842 mit — Karoline Gfin Zichy zu Zich und Vásonykeö, geb. . . 6. Juni 1820, StkrD. [Bogáth, Kom. Eisenburg, Wien.]

Kinder: 1) Koloman Anton, geb. . . 25. Nov. 1847, Majoratsherr auf Bogáth, Gyöngyös und Gyalán, Mitbes. von Toponár, K. u. K. Km., erbl. Mitgl. des ungar. OHauses; verm. Wien 10. Jan. 1880 mit — Klothilde Gfin von Clam-Gallas, geb. Reichenberg 5. Sept. 1859, K. u. K. PD. und StkrD. [Gyöngyös, Kom. Somogy, und Wien.]

2) Wilhelm (Vilmos), geb. . . 19. Nov. 1848, Mitbes. von Toponár und Gázló, K. u. K. Km., Mitgl. des ungar. OHauses auf Lebenszeit. [Toponár.]

3) Marie Felicie, geb. . . 12. Nov. 1850, Herrin auf Szent-Kereszt, Ungarn, StkrD.; verm. Wien 6. Juni 1874 mit Paul Gfn Draskovich von

Trakostján, † Nagy-Bukovecz 22. Dez. 1889, K. u. K. Km. [Szent-Kereszt, Kom. Eisenburg, und Wien.]

B.

Ungar. Gf. d. d. Wien 4. Febr. 1772 (für Paul, Kais. österr. und Kgl. ungar. GRat und Hof.-VPräs.).

I. Linie.

(S. Jahrg. 1903, S. 262; neuere Nachrichten über den Personalbestand der drei Äste fehlen.)

II. Linie.

(S. Jahrg. 1904, S. 259; neuere Nachrichten über den Personalbestand fehlen.)

Festi von Ebenberg und Braunfeld.

Katholisch. — Österreich (Trient) und Italien. — Wappenbrief d. d. Wien 12. Dez. 1542 (für Johann Jakob und Anton — Söhne der Horavantius oder Fioravante — sowie für Jakob, Peter und Vigil — Söhne des Mathias — de Festi de Volbeno); Reichsadelstand und Wappenbesserung d. d. Wien 16. Jan. 1666 (durch Leopold I. für Jakob de Festi de Volbeno); Reichsritterstand mit den Prädikaten „Edle von Ebenberg und Braunfeld" d. d. Wien 15. Jan. 1776 (durch Joseph II. für Dr. Joseph Innocenz, Kanzler und Appellationsrichter der Gräfl. Lodronischen Hschaften); trident. Anerkennung 9. April 1779; Reichs- und bayer. Gf. d. d. München 3. Aug. 1790 (durch Kurfstn Karl Theodor von Kurpfalz als Reichsvikar für denselben als Hofrat und Minister des Fstbischofs von Trient); trident. Anerkennung d. d. Trient 17. Sept. 1790 (für denselben); österr. Anerkennung des seinem Vorfahren verliehenen Gfnstandes d. d. Wien 18. Dez. 1855 (Diplom d. d. Wien 11. Sept. 1856, für Joseph Ritter Festi, Edlen von Ebenberg und Braunfeld). — Beschreibung des Wappens und geschichtl. Notizen im Jahrg. 1888, S. 307.

† Joseph Graf Festi, Edler von Ebenberg und Braunfeld, geb. Sant Illario 29. März 1816, † Trient 17. Febr. 1882; verm. Trient 5. Sept. 1839 mit — Franziska Freiin Altenburger von Marchenstein und Frauenberg, geb. Trient 12. Febr. 1816. [Trient.]

Söhne: 1. Cäsar Augustin, geb. Trient 4. Juli 1840, Gutsbes. in Martignano, Ravina und Lizzana, Kgl. italien. Appell.-Ger.-Präs. a. D. [italien. Anerkennung des Gfnstandes s. d. 15. Jan. 1896]; verm. Florenz 11. Okt. 1878 mit Dalila Nobile Romanelli, geb. San Martino ai Cipressi 16. Juni 1852, † Brescia 3. April 1884. [Verona.]

Tochter: Violante Laudomia Franziska Erminia Maria, geb. Savona 11. Nov. 1881.

2. Johann, geb. Trient 17. Jan. 1851, Gutsbes. in Villa d'Ogna bei Bergamo; verm. Mesiano 4. Sept. 1879 mit — Klaudia Larcher, geb. Trient 21. Febr. 1855. [Mailand.]

Töchter: 1) Elise, geb. Intra 17. Juli 1880; verm. Mailand 2. Jan. 1904 mit Dr. Robert Spreafico, . . . [. . .]

2) Dalila, geb. Trezzo 30. Aug. 1886.

Finck von Finckenstein.

Reformiert. — Preußen (die Prov. Preußen, Brandenburg und Schlesien). — Uradel der bereits 1345 auf Hasenberg im jetzigen Kr. Mohrungen, OPr., ansässig war; Reichsgf. d. d. Wien

4. Febr. 1710 (unter anderen für Albrecht Konrad Reinhold — I. Linie — und seinen Geschlechtsvetter Ernst — II. Linie); preuß. Anerkennung d. d. . . 11. April 1710.

I. Brandenburgische Linie.

1. Madlitzer Ast.

Stifter: Gf Friedrich Karl Ludwig, geb. 18. Febr. 1745, † 18. April 1818, dessen vier Söhne vier Zweige stifteten. — Besitz: a) Das im Jahre 1867 gestiftete Fideikommiß Alt-Madlitz (seit 1752 im Bes. der Fam.) mit Wilmersdorf (seit 1791) und Kersdorf II (seit 1752, zus. 2875 ha); b) das im Jahre 1892 gestiftete Fideikommiß Reitwein (798 ha; seit 1842 im Bes. der Fam.), beide im Kr. Lebus.

1. Zweig.

Stifter: Gf Karl Friedrich Albrecht, geb. 17. Dez. 1772, † 29. Aug. 1811.

(An den Fideikommissen Alt-Madlitz und Reitwein nicht berechtigt.)

† Wilhelm Karl Dietrich Graf Finck von Finckenstein, geb. Wien 10. Okt. 1810, † . . 1. Okt. 1868 (Sohn des Stifters), Herr auf Jeßnitz und Jaulitz; verm. I) . . 3. April 1834 mit Franziska Adolfine von Greiffenberg, geb. . ., † . . 9. Nov. 1842; II) . . 23. April 1843 mit deren Schwester Luise Marianne Emilie von Greiffenberg, geb. . . 1. Sept. 1820, † . . 29. Nov. 1886.

Kinder: a) 1r Ehe: 1. † Friedrich Heinrich Konrad, geb. . . 24. Febr. 1836, † Fürstenwalde 12. Mai 1885, Kgl. preuß. Lt. a. D.; verm. I) Guben 2. Dez. 1862 mit Wanda Karoline Luise Leontine von Prittwitz und Gaffron, geb. Skalung 6. Mai 1845, † . . 15. Nov. 1864; II) Berlin 21. Juli 1868 mit Pauline Wilhelmine Noht, geb. . . 7. Juni 1845, † Fürstenwalde 13. Dez. 1891.

Kinder 2r Ehe: 1) Franz Wilhelm Paul, geb. Raudten, Reg.-Bez. Breslau, 5. Juni 1869, Kgl. preuß. OLt. im Gren.-Rgt Nr. 10. [Schweidnitz.]

2) Paula Luise Franziska Erdmuthe, geb. Muskau 3. Febr. 1879; verm. Berlin 5. Nov. 1902 mit Alfred d'Alton-Rauch, Pächter der Kgl. Domäne Vietzig, Kr. Lauenburg, Pomm.

3) Frieda Sophie Wilhelmine Erdmuthe, geb. Fürstenwalde a. d. Spree 4. Mai 1883.

4) Otto Hellmuth Bennoni, geb. Fürstenwalde 12. April 1885.

— b) 2r Ehe: 2. Maria Franziska Luise, geb. . . 28. Febr. 1844; verm. Raudten 3. Dez. 1867 mit Paul von Debschitz, † Raudten 1. Mai 1903, Kgl. preuß. Rittm. a. D. [Raudten.]

2. Zweig.

Stifter: Gf Wilhelm Maximilian Emil, geb. 26. Sept. 1777, † 27. Jan. 1843.

† Wilhelm Maximilian Emil Graf Finck von Finckenstein, geb. . . 26. Sept. 1777, † . . 27. Jan. 1843, Kgl. preuß. Oberstlt. a. D.; verm. . . 7. Nov. 1805 mit Maria Freiin von Matt, geb. . . 28. Okt. 1786 (kath.), † Matschdorf 7. Juli 1855.

Söhne: 1. † Karl, geb. . . 24. Febr. 1808, † . . 22. März 1850, Kgl. preuß. Hptm. im 1. GRgt z. F.; verm. . . 26. April 1849 mit Karoline Gfin Finck von Finckenstein, geb. . . 26. Mai 1821, † Alt-Madlitz 14. Juli 1894.

Sohn: † Wilhelm Heinrich Karl, geb. . . 4. Febr. 1850, † Alt-Madlitz 6. Sept. 1899, Fkherr auf Alt-Madlitz, Kgl. preuß. Khr und Rittm. der Res. des Drag.-Rgts Nr. 12; verm. Petersdorf 24. Nov. 1875 mit — Elisabeth Johanna von Treskow, geb. . . 20. Mai 1855. [Alt-Madlitz.]

Töchter: (1) Julie Karoline Elisabeth Klara Susanna, geb. Alt-Madlitz 30. Jan. 1877.

(2) Regina Karoline Luise Magdalene, geb. Alt-Madlitz 27. März 1878;

Digitized by Google

verm. daſ. 29. Juni 1898 mit Jesco von Puttkamer, Kgl. preuß. Reg.-Aſſeſſor und Lt. der Reſ. des Ul.-Rgts Nr. 3. [Stade.]
(3) Karoline Eliſabeth Katharine, geb. Alt-Madlitz 4. Mai 1881.
(4) Eliſabeth Barbara Chriſtine, geb. Alt-Madlitz 29. Dez. 1885.
(5) Eliſabeth Karoline Albertine Sophie Barbara, geb. Alt-Madlitz 22. Jan. 1892.

2. † Otto, geb. . . 4. Jan. 1811, † Potsdam 7. Okt. 1874, Kgl. preuß. Oberſtlt. a. D.; verm. . . 10. Okt. 1839 mit Julie von Schierſtädt a. d. H. Dahlen, geb. . . 5. Mai 1820, † Potsdam 6. Juni 1903.
Töchter: 1) Marie, geb. Potsdam 2. Juni 1842; verm. Frankfurt a. d. O. 18. Juni 1864 mit Karl Gfn Finck von Finckenſtein, † (gefallen) bei Königgrätz 3. Juli 1866, Kgl. preuß. Hptm. und Komp.-Chef im Inf.-Rgt Nr. 27 (ſ. 2. Aſt). [Berlin.]
2) Julie Charlotte Regina, geb. . . 27. Aug. 1848. [. . .]
3) Charlotte Amalie Wilhelmine, geb. . . 1. Mai 1852. [. . .]

3. † Wilhelm, geb. . . 13. Juli 1815, † Ziebingen 4. Sept. 1876, Herr auf Ziebingen, Kgl. preuß. Major a. D. und Deichhptm., ERr des Joh.-O.; verm. I) . . 1. Mai 1841 mit Arnoldine Freiin von Eckhardtſtein, geb. . . . † . . 23. Sept. 1857; II) Potsdam 18. Dez. 1858 mit — Thereſe Adolfine Jeannette von Oppen, geb. Siede 24. Juli 1829. [Frankfurt a. d. O.]
Kinder: a) 1r Ehe: 1) Metta, geb. Berlin 2. Sept. 1853; verm. Ziebingen 17. Juli 1875 mit Oskar von Bonin, † Mentone 25. Dez. 1883, Herrn auf Herzogswalde, Kgl. preuß. Kjkr und OLt. a. D. [Herzogswalde.]
2) Wilhelm, geb. Neuſtadt a. d. D. 11. Juli 1855, Fkherr auf Alt-Madlitz, Herr auf Ziebingen (1681 ha; ſeit 1857 wieder im Beſ. der Fam., zuerſt im Anfang des Jahrhunderts), Kr. Weſt-Sternberg, Kgl. preuß. OLt. a. D.; verm. Prötzel 11. Juli 1882 mit — Margarete Freiin von Eckhardtſtein, geb. Prötzel 27. Juni 1861. [Ziebingen.]
Kinder: (1) Ernſt-Wilhelm Arnold Karl, geb. Ziebingen 23. Nov. 1884. [. . .]
(2) Urſula Arnoldine Maria Anna Margarete, geb. Ziebingen 10. Sept. 1888.
(3) Hans-Werner Karl Arnold, geb. Ziebingen 3. Aug. 1894.
3) Arnoldine, geb. Berlin 13. Sept. 1857; verm. Ziebingen 11. Okt. 1877 mit Siegfried von Bonin, Herrn auf Bottſchow, Kr. Weſt-Sternberg, Kgl. preuß. Rittm. a. D.
— b) 2r Ehe: 4) Johanna Alexandra Klara, geb. Ziebingen 22. Jan. 1862; verm. Frankfurt a. d. O. 21. Sept. 1884 mit Georg von Hederich, † . . 12. März 1889, Kgl. preuß. OLt. a. D. [. . .]
5) Thereſe Adolfine Laura Sophie, geb. Ziebingen 28. Febr. 1863; verm. daſ. 31. Jan. 1882 mit Albrecht Gfn von Blumenthal, Kgl. preuß. Gen.-Lt. z. D. [Frankfurt a. d. O.]
6) Adolf Bernhard Karl, geb. Ziebingen 2. Aug. 1864, Kgl. preuß. Hptm. z. D. und Bez.-Off. beim Ldw.-Bez. Prenzlau.
7) Alexandra, geb. Ziebingen 25. Okt. 1865.
8) Frieda, geb. Ziebingen 1. Febr. 1867; verm. Frankfurt a. d. O. 14. Dez. 1895 mit Georg von Winterfeld, Kgl. preuß. Major und Bat.-Kmdr im Inf.-Rgt Nr. 113. [Freiburg i. Br.]
9) Bernhard Reinhold Rudolf Romanus, geb. Ziebingen 9. Aug. 1868, Kgl. preuß. Hptm. und Platzmajor in Potsdam; verm. Frankfurt a. d. O. 26. Sept. 1894 mit — Agneta Charlotte Adolfine von Ramdohr, geb. Berlin 26. Sept. 1875.
Kinder: (1) Irene Lita Thereſe Agneta Margarete, geb. Frankfurt a. d. O. 15. Aug. 1895.
(2) Karl Wilhelm, geb. Küſtrin 24. Febr. 1897.
(3) Wolf-Heinrich, geb. Küſtrin 1. Febr. 1898.
(4) Tochter . ., geb. Frankfurt a. d. O. 19. Febr. 1904.

10) Ilse Wilhelmine Marie, geb. Ziebingen 6. Febr. 1873; verm. Frankfurt a. d. O. 1. Juni 1900 mit Joachim von Bandemer, Kgl. preuß. Hptm. und Batt.-Chef im 2. GFeldart.-Rgt. [Potsdam.]

4. † Konrad Ernst Maximilian, geb. Ziebingen 12. Dez. 1820, † Potsdam 2. Febr. 1884, Kgl. preuß. Oberstlt. z. D., RRr des Joh.-O.; verm. Carow 30. Mai 1854 mit — Mathilde Gfin von Wartensleben, geb. Carow 18. April 1835. [Rogäsen.]

Kinder: 1) Konrad Wilhelm Gustav Hermann, geb. Frankfurt a. d. O. 25. April 1862, Kgl. preuß. Major und Adj. des Gouvts von Berlin, ERr des Joh.-O.

2) Bernhard Gustav Wilhelm Konrad, geb. Frankfurt a. d. O. 26. Dez. 1863, Kgl. preuß. Major und Adj. der Insp. der Jäger und Schützen; verm. Suckow 27. Sept. 1896 mit — Rose-Marie von Arnim, geb. Suckow 20. Sept. 1875. [Charlottenburg-Berlin.]

3) Mathilde Elisabeth Marie, geb. Carow 29. Juli 1868; verm. Potsdam 24. Sept. 1889 mit Wilhelm von Doering, Kgl. preuß. Rittm. a. D., ERr des Joh.-O. [Arnim bei Stendal.]

5. † Reinhold, geb. Ziebingen 3. Sept. 1824, † (gefallen) bei Mars la Tour 16. Aug. 1870, Kgl. preuß. Oberst, Kmdr des 2. GDrag.-Rgts und Flügeladj.; verm. Matschdorf 3. Juni 1857 mit Marie von Rissselmann, geb. Matschdorf 14. April 1838 (kath.), † Berlin 1. Mai 1870, Herrin auf Matschdorf.

Kinder: 1) Reinhold August Wilhelm, geb. Berlin 28. April 1858, Herr auf Matschdorf (1306 ha; seit 1869 im Bes. der Fam.), Kgl. preuß. Ldrat des Kr. West-Sternberg und Lt. a. D.; verm. Balkow 18. Okt. 1894 mit — Maria von Tauentzien, geb. Balkow 2. Febr. 1862. [Matschdorf.]

Kinder: (1) Karola Emma Marie, geb. Matschdorf 21. Aug. 1895.

(2) Bogislaw Reinhold August, geb. Matschdorf 19. Okt. 1896.

2) Charlotte Marie Auguste Arnoldine, geb. Berlin 3. Juli 1859; verm. Crussow 27. Mai 1884 mit Hugo von Rissselmann, Kgl. preuß. GOReg.-Rat, vortr. Rat im Min. des Kgl. Hauses und Rittm. a. D. [Berlin.]

3) † August Otto Konrad, geb. Matschdorf 8. Juni 1861, † Bagow 26. April 1898, Kgl. preuß. Rittm. a. D.; verm. Berlin 25. März 1887 mit — Martha Leopoldine Ferdinande von Lamprecht, geb. Berlin 3. März 1868. [Bagow.]

Töchter: (1) Hertha Marie Helene, geb. Berlin 25. Febr. 1888.

(2) Helene Charlotte Dorothea, geb. Berlin 9. Jan. 1891.

(3) Editha, geb. Bagow 23. Juli 1895.

3. Zweig.

Stifter: Gf Alexander Heinrich Ludwig, geb. 19. Okt. 1780, † 21. Jan. 1863.

† Alexander Heinrich Ludwig Graf Finck von Finckenstein, geb. . . 19. Okt. 1780, † . . 21. Jan. 1863, Mitbes. von Alt-Madlitz, Wilmersdorf und Kersdorf, Kgl. preuß. Rittm. a. D.; verm. I) . . mit Wilhelmine Freiin von Matt, geb. . . (kath.), † . . 11. Febr. 1814; II) . . 18. Juni 1820 mit Angelika von Zychlinska, geb. . . 26. Sept. 1796, † . . 16. Okt. 1861.

Söhne: 1. † Albert, geb. . . 23. April 1824, † (gefallen) bei Beaumont 30. Aug. 1870, Kgl. preuß. Oberstlt. und Kmdr des Inf.-Rgts Nr. 66, ERr des Joh.-O.; verm. Frankfurt a. d. O. 20. Okt. 1860 mit Marie Luise Eleonore von Knobloch, geb. . . 21. Febr. 1840, † . . 1. Juli 1885.

Töchter: 1) Theophile, geb. Küstrin 22. Juli 1861; verm. . . 8. Dez. 1887 mit Hans von Schierstaedt, Kgl. preuß. OLt. a. D. [. . .]

2) Luise, geb. Frankfurt a. d. O. 25. Aug. 1863; verm. Trebichow 10. Juni 1901 mit Götz von Heuthausen, Kgl. preuß. Hptm. und Batt.-Chef im Feldart.-Rgt Nr. 41. [Glogau.]

2. † Adolf Wilhelm Alexander Eduard, geb. . . 29. Okt. 1825, † Frankfurt a. d. O. 15. April 1872, Kgl. preuß. Oberst und Kmdr des Inf.-Rgts Nr. 52, ERr des Joh.-O.; verm. Bredow 10. Juni 1853 mit — Marie Wilhelmine von Bredow, geb. Brandenburg a. d. H. 1. Sept. 1832. [Potsdam.]

Digitized by Google

Kinder: 1) Hans Alexander Albrecht, geb. . . 18. April 1854, Kgl. preuß. Oberstlt. a. D.; verm. Seedorf 6. Juli 1892 mit — Luise Gfin von Wartensleben, geb. Brandenburg 3. Sept. 1864. [. . .]
Töchter: (1) Gabriele Luise Marie Dorothea, geb. Potsdam 12. Jan. 1896.
(2) Dorothea Christa Karoline Elisabeth, geb. Wittenberg 26. Dez. 1900.
(3) . ., geb. Stettin 8. Okt. 1902.
2) Anna Wilhelmine Angelika, geb. Potsdam 6. Febr. 1856.
3) Albrecht Alexander Otto, geb. Potsdam 16. Mai 1859, Kgl. preuß. Hptm. und Komp.-Chef im Leib-Gren.-Rgt Nr. 8; verm. Frankfurt a. d. O. 15. Juni 1895 mit — Editha Freiin von Buddenbrock, geb. Ottlau 19. Aug. 1877. [Frankfurt a. d. O.]
Kinder: (1) Anne-Marie Hedwig Margarete Editha, geb. Frankfurt a. d. O. 9. Febr. 1896.
(2) Anna-Barbara Adolfine Aniela, geb. Frankfurt a. d. O. 29. Okt. 1897.
(3) Sohn . ., geb. Frankfurt a. d. O. 22. Juni 1901.
4) Amélie Marie Angelika, geb. Flotow, Mecklenb.-Schw., 3. Sept. 1866; verm. Potsdam 14. Juni 1887 mit Arnold Frhrn von Hammerstein-Equord, Kgl. preuß. Major und Bat.-Kmdr im 1. GRgt z. F. [Potsdam.]

3. Karl August Ferdinand Alexander, geb. Madlitz 29. Juli 1835, Kgl. preuß. Gen. der Inf. z. D., à la suite des GJägerbat., Kr des Schw. AO.; verm. Schönbrunn 26. Sept. 1876 mit — Margarete Ottonie Charlotte Adolfine von Haugk, geb. Leipzig 20. Juli 1847. [Nieder-Schönbrunn, Kr. Lauban.]
Kinder: 1) Hans Karl Alexander Gustav, geb. Potsdam 14. Sept. 1878, Kgl. preuß. Lt. im GGren.-Rgt Nr. 4. [Berlin.]
2) Karl-Otto Hans Heinrich Hermann, geb. Frankfurt a. d. O. 1. Aug. 1881, Kgl. preuß. Lt. im GJägerbat. [Potsdam.]
3) Margarete Amalie Therese Johanne, geb. Frankfurt a. d. O. 1. Aug. 1881, Zwillingsschwester des Vorigen.
4) Aniela Else Gertrud Klara, geb. Berlin 13. Nov. 1883; verm. Nieder-Schönbrunn 26. Sept. 1902 mit Kerstan Frhrn von Schlotheim, Kgl. preuß. Lt. der Res. des komb. Jägerrgts z. Pf. [. . .]
5) Karl-Günther, geb. Schwerin 27. Aug. 1890.

4. Zweig.

Stifter: Gf Heinrich Friedrich Leopold, geb. 14. Juni 1782, † 18. Nov. 1868.

† Heinrich Friedrich Leopold Graf Finck von Finckenstein, geb. Madlitz 14. Juni 1782, † das. 18. Nov. 1868, Mitbes. von Alt-Madlitz, Wilmersdorf und Kersdorf; verm. . . 7. April 1812 mit Amalie von Voß, geb. Oschersleben 17. März 1787, † Reitwein 18. Nov. 1861.

Söhne: 1. † Rudolf, geb. Ziebingen 3. Jan. 1813, † Reitwein 19. Mai 1886, Herr auf Reitwein, RRr des Joh.-O.; verm. I) Sandow 28. Dez. 1842 mit Erdmute Amalie von Burgsdorf, geb. . . 28. Nov. 1816, † Reitwein 3. März 1849, Herrin auf Reitwein; II) Gohlau 23. April 1851 mit Elise von Röder, geb. Brunn, Kr. Ruppin, 4. Juli 1824, † Reitwein 3. Jan. 1864; III) Gartow 9. Jan. 1866 mit — Luise Gfin von Bernstorff, geb. Gartow 3. Okt. 1838. [Reitwein bei Frankfurt a. d. O.]
Kinder: a) 2r Ehe: 1) Günther, geb. Reitwein 30. Jan. 1852, Fkherr auf Reitwein, Herr auf Triebusch (1253 ha) und Saborwitz (419 ha), Kr. Guhrau, Deichhptm. des Oderbruchs, RRr des Joh.-O.; verm. Triebusch 19. April 1877 mit — Henriette Gfin von der Schulenburg, geb. Berlin 7. Aug. 1858. [Reitwein.]
Kinder: (1) Luise-Henriette Metta Marie Elisabeth, geb. Reitwein 20. April 1884.
(2) Metta Elisabeth Marie Selma, geb. Reitwein 28. Aug. 1885.
(3) Erdmute Henriette Sophie Viktoria, geb. Reitwein 2. März 1887.

(4) Christoph Günther Rudolf, geb. Reitwein 14. März 1889.
(5) Günther Friedrich Karl, geb. Reitwein 27. Mai 1891.
(6) Gertrud Elise Ehregott Henriette, geb. Reitwein 20. März 1897.

2) Friedrich, geb. Reitwein 3. April 1853, Kgl. preuß. Ldrat des Kr. Habelschwerdt und OLt. a. D.; verm. Hartmannsdorf 4. Aug. 1880 mit — Elisabeth Anna Eva von Zastrow, geb. Hartmannsdorf 11. Nov. 1861.
Kinder: (1) Friedrich Rudolf Alfred Erwin, geb. Berlin 3. Juni 1881, Kgl. preuß. Lt. im Drag.-Rgt Nr. 4. [Lüben.]
(2) † Alfred Friedrich Otto Günther, geb. Bromberg 16. Aug. 1883, † Habelschwerdt 21. Juli 1904.
(3) Elisabeth Helene Elise Henriette, geb. Habelschwerdt 1. März 1885.
(4) Helene Luise Elisabeth Erdmute, geb. Habelschwerdt 15. Febr. 1888.

3) Heinrich, geb. Reitwein 29. Okt. 1855, Herr auf Tschistey (403 ha) und Hoch-Beltsch (378 ha), Kr. Guhrau, Kgl. preuß. OLt. a. D.; verm. I) Bad Boll, Württemb., 29. März 1883 mit Marie-Elisabeth Maximiliane von Haugwitz, geb. Lehnhaus 9. Okt. 1862, † Fürstenwalde 6. Jan. 1884; II) Nieder-Schwedeldorf 28. Sept. 1886 mit — Sophie Freiin von Münchhausen, geb. Breslau 28. Dez. 1858. [Tschistey bei Herrnstadt, Schles.]
Kinder: a) 1r Ehe: (1) Rudolf Heinrich Albrecht Otto, geb. Fürstenwalde a. d. Spree 29. Dez. 1883. [Neubrück i. d. M.]
— b) 2r Ehe: (2) Hilmar, geb. Tschistey 30. Sept. 1889.
(3) Marie-Elisabeth Sophie Martha Bertha, geb. Tschistey 15. Aug. 1893.
(4) Heinrich-Georg Wilhelm Werner, geb. Tschistey 22. Nov. 1894.
(5) Hertha, geb. Ober-Eisersdorf 12. Aug. 1899.

4) † Georg, geb. Reitwein 15. Nov. 1856, † Stettin 4. Nov. 1896, Kgl. preuß. Rittm. und Esk.-Chef im Kür.-Rgt Nr. 2; verm. Lieberose 17. Sept. 1891 mit — Elsbeth Gfin von der Schulenburg (A. Schwarzer Stamm), geb. Lieberose 4. Aug. 1873 (wiederverm. das. 19. Sept. 1898 mit Hans von Mangoldt, Kgl. sächs. OLt. im 2. Hus.-Rgt Nr. 19, kmdt zum Kgl. preuß. Großen Gen.-Stab [Berlin]).
Sohn: Rudolf, geb. Lieberose 17. Juni 1893.

5) Erdmuthe Elise Amalie Henriette, geb. Reitwein 6. Okt. 1858; verm. das. 6. Okt. 1881 mit Georg von Czettritz und Neuhaus, Kgl. preuß. Obersten a. D. (s. Taschenbuch der Freiherrl. Häuser). [Liegnitz.]

6) Hermann, geb. Reitwein 29. Juni 1860, Kgl. preuß. OLt. a. D. [Bonn.]

7) Elise, geb. Reitwein 31. März 1863; verm. das. 31. Mai 1883 mit Leonhard Gfn von Rothkirch und Trach, Kgl. preuß. Khrn und Major a. D. [Panthenau.]
— b) 3r Ehe: 8) Wilhelm, geb. Reitwein 10. April 1868, Ghzgl. sächs. Khr und Hofjägerm., Kgl. preuß. OLt. der Res. des 2. GDrag.-Rgts, ERr des Joh.-O.; verm. Eisenach 19. Okt. 1899 mit — Hedwig von Eichel-Streiber, geb. Eisenach 20. Juli 1875. [Weimar.]
Söhne: (1) Friedrich Georg Bechthold, geb. Weimar 2. Sept. 1901.
(2) † Ludwig, geb. Weimar 9. Nov. 1902, † das. 18. Sept. 1904.
(3) . ., geb. Weimar 22. Juli 1904.

2. † Heinrich, geb. Madlitz 4. Okt. 1818, † Frankfurt a. d. O. 25. Dez. 1872, Herr auf Trossin, Kgl. preuß. Reg.-Rat a. D., ERr des Joh.-O.; verm. Albrechtsdorf 30. April 1849 mit Luise Eugenie Klara von Mutius, geb. Breslau 23. Mai 1820, † Frankfurt a. d. O. 7. Juni 1898.
Kinder: 1) Cäcilie Erdmuthe Klara Elisabeth, geb. Frankfurt a. d. O. 17. April 1850; verm. das. 25. Okt. 1870 mit Wilhelm Frhrn Senfft von Pilsach, † Sandow 26. April 1896, Herrn auf Sandow, Kgl. preuß. GOReg.-Rat a. D. [Sandow.]

2) Günther, geb. Friedeberg, Neum., 6. Juli 1851, Herr auf Trossin (2015 ha; seit 1871 im Bes. der Fam.), Kr. Königsberg, Neum., Kgl. preuß. Rittm. a. D.,

RRr des Joh.-O.; verm. Rohrbeck 29. Juni 1881 mit — Ulrike Marie Charlotte von Gerlach, geb. Rohrbeck 24. Aug. 1863. [Troſſin bei Bärwalde.]

Kinder: (1) Heinrich Berndt Karl Günther, geb. Troſſin 30. März 1882, stud. jur. [. . .]
(2) Giſela Klara Ulrike Marie, geb. Troſſin 5. Dez. 1883.
(3) Karl Werner Ferdinand, geb. Troſſin 7. März 1885.
(4) Eberhard Ernſt Günther, geb. Troſſin 23. Jan. 1888.
(5) Berndt-Günther Auguſt Georg Guſtav, geb. Troſſin 22. Nov. 1890.
(6) Gerd Ulrich Günther, geb. Troſſin 26. Juli 1892.
(7) Dorothea Eliſabeth Maria Agnes, geb. Troſſin 24. Juli 1894.
(8) Ulrich Rudolf Berndt Leopold, geb. Troſſin 4. Jan. 1899.

3) Ferdinand, geb. Frankfurt a. d. O. 19. Febr. 1854, Herr auf Treppeln (ſeit 1900), Kr. Kroſſen, Kgl. preuß. Rittm. a. D.; verm. Simnau 22. Sept. 1882 mit — Agnes Gfin Finck von Finckenſtein, geb. Simnau 13. Aug. 1857 (ſ. II. Preuß. Linie).

Tochter: Agnes Klara Eliſabeth, geb. Charlottenburg 4. April 1884.

4) Ernſt, geb. Frankfurt a. d. O. 7. Aug. 1862, Herr auf Köckte (ſeit 1892), Altmark, Deichhptm., Kgl. preuß. OLt. a. D., EKr des Joh.-O.; verm. I) Modlau 24. Sept. 1887 mit Freda Gfin von Rittberg, geb. Modlau 19. Sept. 1867, † Berlin 24. Aug. 1898; II) Beetzendorf 3. Febr. 1903 mit — Eliſe Klara Giſela von der Schulenburg, geb. Propſtei Salzwedel 11. April 1883. [Köckte.]

Töchter 1r Ehe: (1) Klara Freda Margarete, geb. Potsdam 6. Jan. 1890.
(2) Wilhelmine Eliſabeth Freda, geb. Berlin 1. Dez. 1891.
(3) Klara Marie Iſe, geb. Köckte 6. Febr. 1893.
(4) Karoline Freda Ehrengard, geb. Köckte 25. Febr. 1895.
(5) Luiſe Mathilde Giſela, geb. Köckte 1. Juli 1896.
(6) Lonny Katharina Ingeborg, geb. Köckte 28. Jan. 1898.

2. Aſt.

Stifter: Gf Wilhelm Franz Albrecht, geb. 10. Mai 1748, † 14. Mai 1828, Bruder des Stifters des 1. Aſtes.

† Karl Graf Finck von Finckenſtein, geb. Drehnow, Mark, 21. Juni 1827, † (gefallen) bei Königgrätz 3. Juli 1866 (Enkel des Stifters), Kgl. preuß. Hptm. und Komp.-Chef im Inf.-Rgt Nr. 27; verm. Frankfurt a. d. O. 18. Juni 1864 mit — Marie Gfin Finck von Finckenſtein, geb. Potsdam 2. Juni 1842 (ſ. I., 1. Aſt, 2. Zweig). [Berlin.]

Sohn: Leopold Otto Karl Reinhard, geb. Magdeburg 10. April 1865, Herr auf Prittag (1200 ha), Kr. Grünberg, Schleſ., Kgl. preuß. OLt. der Reſ. des Ul.-Rgts Nr. 3; verm. Berlin 26. Juli 1892 mit — Eliſabeth Anna von Schierſtaedt, geb. Läsgen 22. Juni 1866.

Kinder: 1) Karl-Friedrich Wilhelm Reinhard, geb. Prittag 12. Juli 1893.
2) Marie-Hedwig, geb. Prittag 2. Okt. 1894.
3) Eliſabeth Anna Julie Charlotte, geb. Prittag 30. März 1901.

II. Preußiſche Linie.

Beſitz: Die im Jahre 1869 geſtifteten, am 5. März 1870 landesherrlich beſtätigten Fideikommiſſe, a) Schönberg (7360 ha), Kr. Roſenberg, WPr., mit erbl. Sitz im preuß. Herrenh. ſeit 18. Jan. 1901; b) Simnau (1482 ha), Kr. Mohrungen; c) Jäskendorf (2184 ha), Kr. Mohrungen; d) Herzogswalde (1701 ha), Kr. Roſenberg, WPr.

† Karl Ludwig Wilhelm Bonaventura Graf Finck von Finckenſtein, geb. . . 13. Mai 1794, † . . 19. Jan. 1865, Herr auf Jäskendorf und Schönberg, Lhofm. im Kgr. Preußen; verm. . . 3. April 1819 mit Wilhelmine von Tippelskirch, geb. . . 19. Mai 1797, † Jäskendorf 9. April 1859.

Digitized by Google

Söhne: 1. † Konrad Karl Friedrich Theodosius, geb. . . 2. April 1820, † Schönberg 30. März 1900, Fkherr auf Schönberg, Kgl. preuß. Khr und OLt. a. D., RRr des Joh.-O.; verm. . . 10. Mai 1851 mit Agnes Gfin von Kanitz, geb. . . 24. Febr. 1826, † . . 28. März 1882.

Kinder: 1) Luise Mathilde, geb. Schönberg 2. März 1854; verm. daf. 3. März 1875 mit Henning von Lücken, Herrn auf Massow, Mecklenb.-Schw.

2) Gertrud Wilhelmine Elisabeth, geb. Schönberg 25. Juli 1857. [Garden.]

3) Wilhelmine Agnes, geb. Schönberg 18. Mai 1859. [Garden.]

4) Konrad August Karl Friedrich, geb. Schönberg 22. Sept. 1860, Fkherr auf Schönberg und erbl. Mitgl. des preuß. Herrenh., Kgl. preuß. Khr, Ldrat a. D. und Rittm. der Ref. des 1. GUl.-Rgts, RRr des Joh.-O.; verm. . . 15. Aug. 1888 mit — Irene Baronin von Meerscheidt gen. von Hülleßem, geb. Königsberg i. Pr. 29. Juni 1866. [Schönberg, WPr.]

Kinder: (1) Konrad Otto Siegfried, geb. Marienwerder 11. Juli 1889.

(2) Benita Agnes Gabriele Antoinette Luise Maria, geb. Molsehnen 7. Juni 1890.

(3) Nikolaus Heinrich Eberhard, geb. Königsberg i. Pr. 5. Jan. 1893.

(4) Gabriele Irene Margarete Selma Bertha Elisabeth, geb. St. Georgsberg 5. Sept. 1898.

(5) Otfried Ernst Gotthold, geb. Schönberg 18. April 1901.

2. † Albrecht Karl George, geb. . . 17. Sept. 1821, † Simnau 26. Febr. 1863, Herr auf Simnau, Kgl. preuß. OLt. a. D., ERr des Joh.-O.; verm Spanden 2. Okt. 1855 mit — Agnes von Kunheim, geb. Spanden 8. Jan. 1833. [. . .]

Kinder: 1) Marie Wilhelmine Auguste Karoline, geb. Simnau 7. Juli 1856; verm. daf. 17. April 1894 mit Georg von Stein, Herrn auf Grasnitz, OP., Mitgl. des preuß. Herrenh. auf Lebenszeit.

2) Agnes Albertine, geb. Simnau 13. Aug. 1857; verm. daf. 22. Sept. 1882 mit Ferdinand Gfn Finck von Finckenstein, Herrn auf Treppeln, Kgl. preuß. Rittm. a. D. (f. I., 1. Aft, 4. Zweig).

3) Hans Nikolaus, geb. Simnau 5. Febr. 1860, Fkherr auf Simnau, Kgl. preuß. Kjkr und OLt. der Ldw.-Kav., Mitgl. des preuß. Abg.-Hauses, RRr des Joh.-O.; verm. Neudörfchen 28. Mai 1885 mit — Hyma Gfin von der Groeben, geb. Rathenow 10. Sept. 1862.

Kinder: (1) Elisabeth Agnes Joachima, geb. Simnau 4. Okt. 1887.

(2) Dorothea Juliane Friederike Sophie Lina Helene, geb. Simnau 28. Nov. 1889.

(3) Hans Wolfram Richard Georg Günther, geb. Simnau 26. April 1891.

3. Karl Friedrich Johannes, geb. . . 24. Aug. 1824, Fkherr auf Jäskendorf, Herr auf Gablauken, Kr. Mohrungen, Kgl. preuß. Khr und Rittm. a. D., Mitgl. des preuß. Herrenh. auf Lebenszeit, RRr des Joh.-O.; verm. . . 11. Okt. 1867 mit — Helene von Lücken, geb. . . 27. Mai 1845. [Jäskendorf, Kr. Mohrungen.]

Kinder: 1) Elisabeth Wilhelmine Karoline, geb. Jäskendorf 8. Dez. 1868; verm. daf. 27. März 1896 mit Franz Blecken von Schmeling, Kgl. preuß. Rittm. im Drag.-Rgt Nr. 19. [Oldenburg.]

2) Helene Sophie Pauline Margarete, geb. Jäskendorf 12. Febr. 1870; verm. daf. 27. Mai 1899 mit Siegfried Frhrn von der Goltz-Domhardt, Fkherrn auf Groß-Bestendorf.

3) Karl-Bonaventura Wilhelm Georg, geb. Jäskendorf 27. Jan. 1872, Kgl. preuß. Reg.-Aſſeſſor beim OPräſidium in Königsberg i. Pr. und OLt. der Ref. des Kür.-Rgts Nr. 5.

4) Maria-Urſula, geb. Jäskendorf 11. Febr. 1874, Diakoniſſin in Bethanien.

5) Hans Joachim Arthur, geb. Jäskendorf 6. Nov. 1879, Kgl. preuß. Lt. im 1. GRgt z. F. [Potsdam.]

6) Adda Friederike Julia, geb. Jäskendorf 16. Juli 1881.

7) Ernſt Reinhold Rudolf Ferdinand Albrecht, geb. Jäskendorf 5. Okt. 1884. [. . .]

8) Ludwig Konrad Eduard, geb. Jäskendorf 14. Sept. 1886.

4. † Georg Wilhelm Ernst, geb. . . 25. Sept. 1833, † . . 10. Nov. 1882, Fkherr auf Herzogswalde, Kgl. preuß. Lt. a. D.; verm. . . 1. Juni 1865 mit — Sophie Gfin von Brühl, geb. Berlin 13. Jan. 1843. [. . .]
Kinder: 1) Albrecht Georg Wolfgang, geb. Simnau 28. Mai 1866, Fkherr auf Herzogswalde, Kgl. preuß. OLt. der Ldw.-Kav.; verm. London 23. Juli 1890 mit — Mary Auguſta Manſon, geb. London 25. Juli 1871.
2) Hedwig Wilhelmine, geb. . . 23. Aug. 1867.

Fircks, ſ. Blankenſee-Fircks.

Firmian.

Katholiſch. — Öſterreich (Tirol und Salzburg). — Trientiniſcher Uradel; Erbmarſchall im Bistum Trient 1478; Reichs- und erbländ.-öſterr. Frhr. d. d. Sevilla 18. April 1526 (vom Kaiſer Karl V.); erbländ.-öſterr. Gf. d. d. Wien 20. Sept. 1749 (durch die Kaiſerin Maria Thereſia). — Beſitz: Das Fideikommiß Leopoldskron und Miſtelbach, Salzburg. und Kronmetz (ſeit 1477 im Beſ. der Fam.), Südtirol.

† Ernſt Graf und Herr von und zu Firmian, Kronmetz und Meggel, geb. . . 21. Okt. 1743, † . . 8. Nov. 1789, K. K. Km. und WReichshofrat; verm. . . 1783 mit Joſepha von Sellenbach, geb. . ., † . . .
Söhne: 1. † Ernſt, geb. . . 19. Nov. 1784, † . .; verm. . . 23. Sept. 1812 mit Joſepha von Miorini, geb. . ., † . . Mai 1841.
Kinder: 1) † Karl Joſeph, geb. . . 1. Okt. 1815, † . . 26. Febr. 1868, K. K. Kreiskommiſſär a. D.; verm. . . 21. Okt. 1851 mit — Marie Murmann, geb. . . 19. Juli 1819. [Salzburg.]
Kinder: (1) Anna Marie, geb. . . 12. Aug. 1852. [Schloß Kronmetz.]
(2) Virgil Hilpold, geb. . . 7. Okt. 1853, Fkherr. [Schloß Kronmetz bei Trient.]
2) Antonie, geb. . . 14. Mai 1824, StiftsD. des K. K. adeligen Damenſtifts in Hall, Tirol.
2. † Leopold, geb. . . 17. Juli 1786, † . . 4. März 1839; verm. . . 14. Okt. 1810 mit Johanne von Stefenelli zu Brentenhof und Hohenmauer, geb. . . 30. Sept. 1786, † . . 12. Okt. 1866.
Söhne: 1) † Johann Nepomuk, geb. . . 10. Mai 1816, † . . 22. März 1883; verm. . . 18. Mai 1878 mit — Fortunata Permer, geb. . . . [. . .]
Sohn: Laktanz Nikolaus Virgil, geb. . . 25. April 1879. [. . .]
2) † Ludwig, geb. Kronmetz 7. Mai 1819, † daſ. 30. Okt. 1888, K. u. K. Rittm. a. D.; verm. . . 4. Aug. 1849 mit Adele von (Junosza-) Piotrowska, geb. Tarnów 20. Okt. 1831, † Kronmetz 14. Febr. 1904.
Kinder: (1) Luiſe Johanne, geb. Cavaleſe 21. Juli 1850; verm. I) Kronmetz 11. Nov. 1872 mit Karl Frhrn von Suttner, † Wien 8. Dez. 1889, K. K. Min.-Sekr. im Ackerbaumin.; II) . . 15. Juni 1893 mit Agoſto Bechi, Kgl. ital. OLt. [Rom.]
(2) Violante Henriette, geb. Meran 2. Sept. 1854; verm. Kronmetz 28. April 1873 mit Alfred Ritter Hermann von Hermannsdorf, † . . 1894, Herrn auf Primmerdorf, NÖſterr. [Wien.]
(3) Maria Franziska, geb. Kronmetz 29. März 1856; verm. . . 29. Nov. 1884 mit Karl Edlem von Kuffner, Gutsbeſ. [Diószeg, Ungarn.]
(4) Auguſt, geb. Kronmetz 16. Sept. 1860, K. K. OLt. im Ldw.-Drag.-Rgt Nr. 1. [Wien.]
(5) Karl, geb. Cavaleſe 4. Aug. 1863, K. u. K. Rittm. im Ul.-Rgt Nr. 3. [Wien.]
(6) Johann Maria Franz Joſeph, geb. Kronmetz 22. Okt. 1874, Dr. jur., K. u. K. VKonſul in Bukareſt.

Digitized by Google

3) † Pius Heinrich, geb. Kronmetz 16. Sept. 1824, † . . 24. Aug. 1869, K. K. Bez.-Kommissär; verm. . . 4. Nov. 1857 mit — Emma Elisabeth Susanne Freiin Horváth-Petrichevich von Szeplák, geb. Maros-Vasarhely 27. Jan. 1834. [Pola.]

Kinder: (1) Johanna Katharina Bertha, geb. . . 5. Sept. 1858; verm. . . 4. Febr. 1880 mit Louis von Skene. [Schloß Mitrow, Mähren.]

(2) Johann Nepomuk Pius Anton, geb. . . 9. Juni 1864, K. u. K. Linienschiffslt. [Pola.]

Fischler von Treuberg.

Katholisch. — Bayern. — Hohenzollern-Sigmaringer Adel- und Frhrnstand mit dem Prädikat „von Treuberg" d. d. . . 14. Mai 1810; Kgl. sächs. Gf. d. d. . . 23. Juli 1817; immatrikuliert im Kgr. Bayern bei der Gfnklasse 21. Juni 1831. — S. Jahrg. 1866, S. 267.

† Ernst Fischler Graf von Treuberg, geb. . . 1. Juni 1810, † . . 14. Mai 1867, Herr auf Holzen, Hzgl. sachsen-cob. und goth. Khr; verm. . . 17. April 1843 mit Isabella Maria de Alcantara Brasileira Duqueza de Goyaz (seit 4. Juli 1826), geb. . . 23. Mai 1825, † Murnau 13. Nov. 1898, anerkannter Tochter des Kaisers Dom Pedro I. von Brasilien.

Kinder: 1. Amalie, geb. . . 6. Febr. 1844. [. . .]

2. † Ferdinand, geb. . . 24. Jan. 1845, † Holzen 3. Juli 1897, Herr auf Holzen, Kgl. bayer. Km.; verm. Berg bei Starnberg 25. Aug. 1873 mit — Rosine Maria Theresia von Poschinger, geb. . . 13. April 1849. [Schloß Holzen.]

Kinder: 1) Ernst Ludwig Ferdinand Franz Xaver, geb. Holzen 20. Nov. 1874 Herr auf Holzen (3800 Tagw.; seit 1806 im Bes. der Fam.), Kgl. bayer. Kjkr und Lt. der Res. des 1. Feldart.-Rgts; verm. Baden-Baden 28. Juni 1904 mit — Henriette (Hetta) Irmgard Margot von Kaufmann, geb. Berlin 10. Nov. 1880 (evang.). [Schloß Holzen.]

2) Ludwig Maximilian Ferdinand Franz Xaver, geb. Holzen 30. Jan. 1876, Kgl. bayer. Kjkr und Lt. der Res. des 4. Chev.-leg.-Rgts. [. . .]

3) Hubert Richard Ferdinand Franz Xaver, geb. Holzen 6. Nov. 1877. [. . .]

4) Isabella Maria Ludovika Franziska Xaveria, geb. . . 17. Aug. 1880; verm. Holzen 28. Dez. 1901 mit Robert von Ranke, Kais. deutschem Assessor im Ausw. Amt, Kgl. bayer. Lt. der Res. des 2. Schweren Reiterrgts. [Berlin.]

5) Henriette Maria Theresia Ferdinanda Franziska Xaveria, geb. . . 25. Jan. 1891.

6) Ferdinand Ludwig Ernst Franz Xaver, geb. Holzen 12. Sept. 1893.

3. Auguste, geb. . . 8. Okt. 1846; verm. . . 17. Aug. 1869 mit Maximilian Frhrn Taenzl von Trazberg, Kgl. bayer. Km. und OLt. a. D. [Dietldorf bei Regensburg.]

4. Franz-Xaver Joseph Maria, geb. Holzen 2. Juli 1855, Gutsbes. in Murnau am Staffelsee; verm. I) Benediktbeuern 25. Okt. 1879 mit Karoline Emanuele Marie Wendt (s. Jahrg. 1901), geb. Bamberg 10. März 1855, † Murnau 19. Aug. 1883; II) München 15. Dez. 1884 mit deren Schwester — Ludovika Emanuela Marie Wendt, geb. Bamberg 16. Jan. 1857.

Kinder: a) 1r Ehe: 1) Ernst-Ferdinand Franz Xaver Maria, geb. Murnau 7. Febr. 1882, Kais. deutscher Fähnr. z. See. [Kiel.]

— b) 2r Ehe: 2) Karl Franz Maria, geb. Murnau 19. Sept. 1885.

3) Elisabeth Franz Xaver Maria, geb. Murnau 20. Nov. 1887.

4) Ferdinand Carl Heinrich Franz Xaver Ludwig Maria, geb. Murnau 6. Febr. 1893.

Flemming.

Lutherisch. — Pommerscher Uradel. — Die Familie tritt alle drei Jahre zu einem Familientag zusammen. — Vgl. auch den gleichnamigen Artikel im Gothaischen Genealog. Taschenbuch der Adeligen Häuser, Bd. III, 1902.

Digitized by Google

A. Flemming-Benz*.

Preußen (Prov. Pommern). — Preuß. Gf nach dem Rechte der Erstgeburt und zugleich an das Fideikommiß Benz geknüpft d. d. Charlottenburg 16. April 1888 (Nachtragsurkunde d. d. Neues Palais 21. Okt. 1901). — Besitz: Das . . errichtete, am 9. April 1900 bestätigte Fideikommiß Benz mit Pemplow, Claushagen, Böck, Gieskow und Gahnz. — Beschreibung des Wappens im Jahrg. 1891, S. 326.

† Tham Hasso 1. Graf von Flemming, geb. . . 3. Aug. 1838, † Benz 3. Juni 1896, Herr auf Benz mit Claushagen, Pemplow, Böck, Matzdorf (die beiden letzteren seit dem XIII. Jahrh. im Bes. der Fam.), Basenthin mit Harmsdorf und Bewerdick, Bresow, Sager mit Jatzow und Anteil Lanke, Zebbin, Drammin, Paatzig, Ribbertow, Wietstock, Forstrevier Elsenau (die meisten seit dem XV. Jahrh. im Bes. der Fam.), ferner Zoldekow, Gieskow, Gahnz, Nemitz, Cretlow, Klemmen, Leutzin (zus. 14 518 ha), Pommern, sowie Riebitz A u. B und Baldebuß (zus. 742 ha). Kr. Kammin, Erbldmarschall von Hinterpommern, Generalldschaftsrat; verm. Rosenfelde 14. Aug. 1867 mit — Elsbeth Freiin von Steinaecker, geb. . . 14. März 1847. [Benz.]

Kinder: 1. Karl Hasso Curd 2. Graf von Flemming-Benz (seit 1901), geb. Benz 7. Juni 1868, Fkherr, Herr auf Schnatow und Langendorf, Erbldmarschall von Hinterpommern, ERr des Joh.-O.; verm. Groß-Justin 6. Okt. 1896 mit — Marie von Brockhusen, geb. Groß-Justin 8. Juli 1874. [Schnatow bei Benz.]

Söhne, von Flemming: 1) Hasso Curd Karl Gotthilf Adelbert, geb. Schnatow 24. Okt. 1897.

2) Curd Rüdiger, geb. Berlin 13. Aug. 1903.

2. Euphemie Franziska Elsbeth Margarete von Flemming, geb. Benz 11. Dez. 1869; verm. . . 22. Aug. 1891 mit Friedrich von der Marwitz, Herrn auf Rönz, Kr. Kammin, Kgl. preuß. Reg.-Rat a. D.

3. Karl Bernhard Sigismund Hasso von Flemming, geb. . . 11. März 1872, Fkherr auf Basenthin mit Bewerdick und Harmsdorf, Herr auf Leutzin, Insel Wollin, Kgl. preuß. Lt. der Res. des GKür.-Rgts, ERr des Joh.-O.; verm. Stuchow 15. Febr. 1900 mit — Carola von Plötz, geb. . . . [Basenthin bei Gollnow.]

Töchter, von Flemming: 1) Leonie, geb. . . 27. März 1901.

2) Christa, geb. Basenthin 8. Dez. 1903.

4. Paul Hasso Tham von Flemming, geb. Benz 24. Aug. 1873, Fkherr auf Matzdorf, Kr. Naugard, Herr auf Riebitz A u. B mit Baldebuß, Kgl. preuß. Lt. der Res. des 2. GDrag.-Rgts, ERr des Joh.-O.; verm. Dresow 29. Mai 1898 mit — Viola von Bonin, geb. Dresow 5. Nov. 1878. [Matzdorf.]

Töchter, von Flemming: 1) Elsbeth, geb. Berlin 16. März 1899.

2) Viola, geb. Kolberg 13. Aug. 1900.

3) Alice, geb. Matzdorf 6. Jan. 1902.

5. Heino Heinrich Adolf Hasso von Flemming, geb. Benz 14. Dez. 1874, Fkherr auf Zoldekow und Forstrevier Elsenau, Kgl. preuß. Lt. im GKür.-Rgt, kmdt zur Kais. deutschen Botschaft in Paris.

6. Karl Hasso Friedrich von Flemming, geb. Benz 27. Dez. 1876, Herr auf Nemitz, Cretlow, Klemmen und Bresow mit Forstrevier Wietstock, Referendar. [. . .]

7. Hasso Richard von Flemming, geb. Benz 13. Okt. 1879, Herr auf Paatzig, Drammin, Zebbin und Ribbertow, Kgl. preuß. Lt. im 1. GUl.-Rgt. [Potsdam.]

B. Haus Buckow.

Im Mannesstamme erloschen.

Preußen (die Prov. Brandenburg, Pommern nnd Sachsen). — Reichsgf. d. d. Wien 9. Jan. 1721.

† Karl Ludwig Adam Friedrich Graf von Flemming, geb. . . 18. Dez. 1783,

† . . 18. Febr. 1866, Herr auf Krossen, Groß-Helmsdorf, Iven mit Flemmingsfelde und auf Martentin, Kgl. preuß. Reg.-Präs.; verm. . . . 1812 mit Wilhelmine Gfin von Hardenberg a. d. H. Neu-Hardenberg, geb. . . 10. Nov. 1792, † Krossen 8. Nov. 1865.

Kinder: 1. † Albert Georg Friedrich, geb. Hannover 14. Okt. 1813, † Florenz 17. März 1884, Herr auf Buckow, Kgl. preuß. WGRat und a. o. G. u. b. M.; verm. . . . 25. März 1860 mit Katharina Gisela Armgard von Arnim a. d. H. Bärwalde, geb. . . 1822, † . . 17. Jan. 1880.

Töchter: 1) Elisabeth Auguste Luise Helene Melusine Maximiliane, geb. Karlsruhe 10. Dez. 1861; verm. I) Berlin . . 1881 mit Dr. jur. et phil. Stephan Gans Edlem Herrn zu Putlitz, † Berlin 24. Juli 1883, Kgl. preuß. a. o. Prof. der Staatswissenschaft an der Univ. Halle ꝛc.; II) Soest 4. Juni 1884 mit Dr. jur. Edmund Baron von Heyking, Kais. deutschem a. o. G. u. b. M. in Belgrad, Serbien.

2) Irene Anna Maria Magdalena Gisela Gabriele, geb. Baden-Baden 5. Aug. 1864; verm. I) Berlin 12. Nov. 1884 mit Roderich Gfn von Oriola (kath.; gesch. im Jan. 1895); II) . . 4. Febr. 1896 mit John Forbes-Mosse, † Cannes 4. Jan. 1904, Kgl. großbrit. Obersten a. D. [. . .]

2. Klementine Henriette Charlotte Luise, geb. Koblenz 25. Sept. 1820; verm. Krossen 4. Sept. 1838 mit Gustav von Gustedt, † Dardesheim 28. Dez. 1869, Herrn auf Dardesheim, Rohden und Badersleben, Prov. Sachsen, Kgl. preuß. Ldrat. [Halberstadt.]

3. Antonie Marianne Wilhelmine, geb. Koblenz 24. März 1822; verm. Krossen 10. Okt. 1839 mit Eduard von Gustedt, † Deersheim 13. März 1875, Fkherrn auf Deersheim. [Halberstadt.]

Folliot de Crenneville-Poutet.

Katholisch. — Österreich und Ungarn. — Stammen aus der Normandie. — Ungar. Indigenat d. d. . . 20. April 1810 (für Gf Ludwig Karl); böhm. Inkolat im Herrenstande d. d. . . 6. Sept. (Diplom d. d. Wien 16. Dez.) 1844 (für Viktoria Gfin Folliot de Crenneville, Witwe des Obigen, mit ihren Nachkommen, wodurch sie zugleich unter die Gfn des österr. Kaiserstaates aufgenommen wurden); österr. Namen- und Wappenvereinigung mit denen der † Frhrn Poutet als Gfn und Gfinnen „Folliot de Crenneville-Poutet" d. d. . . 19. April (Diplom d. d. Wien 29. April) 1887.

† Ludwig Karl Graf Folliot de Crenneville, geb. . . 3. Juli 1765, † . . 21. Juni 1840, K. K. Km., GRat und Gen. der Kav.; verm. . . 1. Mai 1810 mit Viktoria Judith Freiin de Poutet, geb. . . 29. Nov. 1789, † Wien 10. Febr. 1887, K. u. K. PD. und StkrD.

Söhne, Grafen Folliot de Crenneville-Poutet: 1. † Karl, geb. Wien 28. März 1811, † Linz 21. Juli 1873, K. u. K. Km. und Major a. D.; verm. I) . . 8. Mai 1844 mit Karoline Gfin von Esterházy, geb. . . 1811, † . . März 1851; II) St. Pölten 5. April 1853 mit Anna Gfin Lažansky von Bukowa, geb. Preitenstein 17. Okt. 1821, † Wien 30. Juni 1896, StkrD.

Söhne 2r Ehe: 1) Franz Karl, geb. Tulln 27. Okt. 1859, K. u. K. Km. und Rittm. im Drag.-Rgt Nr. 6. [Brünn.]

2) Ludwig, geb. Mölk 14. Okt. 1864, K. u. K. Km. und Bez.-Kommissär i. R.; verm. Wolfsthal 7. Nov. 1896 mit — Margarete Freiin von Waltherskirchen zu Wolfsthal, geb. . . 24. Okt. 1869, StkrD. [Hollenstein a. d. Ybbs.]

Kinder: (1) Anna Maria Barbara Ignatia Margareta, geb. Graz 2. März 1898.

(2) Maria Barbara Adelheid Ignatia Margareta, geb. Klein-Hollenstein 4. Mai 1900.

(3) Carl Franz Ludwig Ignatius Medericus, geb. Klein-Hollenstein 27. Nov. 1901.

2. † Ludwig, geb. . . 23. Juni 1813, † Montreur 21. April 1876, K. u. K. Km., GRat und Gen. der Kav. a. D.; verm. Wien 20. Okt. 1852 mit — Erneſtine Gfin Kinský zu Wchinitz und Tettau, geb. Angern 20. Okt. 1827, K. u. K. PD. und StkrD. [Gmunden.]

3. † Franz Maria Johann, geb. Odenburg 22. März 1815, † Gmunden 22. Juni 1888, K. u. K. GRat, FZM. und Oberſtkm. a. D. ꝛc., Rr des O. v. GVließ, Großkreuz und EBailli des ſouv. Malt.-RrO.; verm. . . 14. Mai 1844 mit Hermine Gfin Chotek von Chotkowa und Wognin, geb. . . 14. März 1815, † Wien 3. April 1882, K. u. K. PD. und StkrD.

Söhne: 1) Viktor, geb. . . 12. Juli 1847, K. u. K. Km., a. o. G. u. b. M., EMr des ſouv. Malt.-RrO.; verm. Trpiſt bei Mies, Böhmen, 10. Sept. 1882 mit — Iſabella Gfin von Wydenbruck, geb. Wiesbaden 6. Mai 1862, StkrD. [. . .]

Tochter: Hermine Iſabella Marie, geb. Wien 12. Dez. 1883.

2) Heinrich Otto, geb. . . 9. Febr. 1855, K. u. K. Km., Konſul in Korfu und Linienſchiffslt. der Reſ., EMr des ſouv. Malt.-RrO.; verm. Wien 19. Nov. 1888 mit — Roſalie Mathilde Edler von Glaſer, geb. . . 8. Mai 1860.

3) Franz, geb. . . 2. Mai 1856, K. u. K. Km. und Oberſtlt. i. R., EMr des ſouv. Malt.-RrO.; verm. Preßburg 8. Dez. 1895 mit — Hermine Gfin Zichy zu Zich und Vásonykeö, geb. . . 4. April 1866, StkrD. [München.]

de la Fontaine und d'Harnoncourt-Unverzagt.

Katholiſch. — Öſterreich. — Luxemburgiſcher Uradel; (Reichsgf. d. d. Wien 29. April 1627, vom Kaiſer Ferdinand II. für Paul Bernard de Fontaine); böhm. Inkolat 19. Sept. 1827; öſterr. Namen- und Wappenvereinigung mit denen der † Gfn Unverzagt d. d. Wien 7. Juni 1839 (für Hubert Ludwig Gfn von la Fontaynne und d'Harnoncourt-Unverzagt). — Geſchichtl. Notiz im Jahrg. 1900, S. 260. (S. das Werk: „Geſammelte Nachrichten über die Familie der Gfn de la Fontaine d'Harnoncourt-Unverzagt" von Hubert Gfn d'Harnoncourt jun., Wien 1894. Im Selbſtverlag.)

† Hubert Ludwig Graf de la Fontaine und d'Harnoncourt-Unverzagt, Freiherr von Ebenfurt und Keglbrunn, Edler Herr von Retz, geb. Wien 12. Aug. 1789, † . . 28. Mai 1846, Herr auf Hrottowitz und Kirhau, Mähren, Harnoncourt und Rouvroy in der belg. Prov. Luxemburg, Sorbey, Lothringen, K. K. Km.; verm. . . 20. Mai 1817 mit Sophie Henriette Gfin von Haugwitz, geb. . . 28. Juli 1798, † Wald, NÖſterr., . . 1859.

Söhne: 1. † Maximilian Viktor, geb. Wien 23. April 1820, † daſ. 27. Febr. 1867, K. K. Rittm. a. D.; verm. . . 15. Mai 1847 mit Aloyſia Gfin Locatelli, geb. . . 23. April 1829, † Wöllan, Steierm., 24. Mai 1869.

Kinder: 1) Alice, geb. . . 22. Mai 1849, K. u. K. PD. und StkrD., ED. des ſouv. Malt.-RrO.; verm. Wien 5. Juni 1869 mit Maximilian Gfn zu Hardegg, Fkherrn auf Kadolz, K. u. K. Km. [Schloß Seefeld, NÖſterr.]

2) Felix Maria, geb. . . 10. Okt. 1857, Herr auf Ecska mit Deutſch- und Roman-Ecska, Lázárföld, Zſigmondfalva, Klek, Jankahid und Lukasfalva (32 000 Joch), Ungarn, K. u. K. Km. und OLt. im Ldw.-Drag.-Rgt Nr. 3, EMr des ſouv. Malt.-RrO.; verm. . . 28. Dez. 1887 mit Marianne Lazar de Ecska, geb. . . 30. Sept. 1867, † Ecska 10. Jan. 1893, Herrin auf Ecska. [Ecska und Nizza.]

Kinder: (1) Marie Luiſe, geb. . . 3. Dez. 1888.
(2) Felix, geb. Wien 9. Febr. 1891.
(3) Alice, geb. Ecska 8. Juni 1892.

Digitized by Google

2. † Hubert Heinrich, geb. Hrottowitz 5. Dez. 1827, † Wien 28. Dez. 1897; verm. Buchlau 20. Febr. 1848 mit — Ludmilla Gfin von Berchtold, geb. Buchlau 20. April 1831. [Lainz bei Wien.]

Kinder: 1) Hubert Karl Sigismund Joseph Franz, geb. Prag 1. Mai 1850, Bes. des Gutes Rehhof, NÖsterr., K. u. K. Km., ERr des souv. Malt.-RrO.; verm. I) Sokolnitz 16. Mai 1877 mit Josephine Gfin Mittrowsky von Mittrowitz, geb. . . 29. Nov. 1852, † . . 9. Okt. 1885, Herrin auf Hajan und Stkelitz, StkrD.; II) Sokolnitz 26. Okt. 1889 mit deren Schwester — Juliane Gfin Mittrowsky von Mittrowitz, geb. Sokolnitz 23. Okt. 1871, StkrD. [Wien.]

Kinder: a) 1r **Ehe:** (1) Maria Ludmilla Franziska Josephine Huberta, geb. Wien 18. Jan. 1881, Herrin auf Hajan mit Stkelitz, Mähren, StkrD.; verm. Wien 23. Aug. 1902 mit Dr. jur. Franz de Paula Deym Gfn von Stříteż, K. u. K. Km. und Bez.-Kommissär a. D. [Schloß Hajan bei Schöllschitz. Neuschloß bei Arnau und Wien.]

(2) Josephine Juliana Ludmilla Huberta Maria, geb. Wien 11. Mai 1883.

— b) 2r **Ehe:** (3) Hubert Wladimir Maria, geb. Wien 15. Jan. 1891.

(4) Johann Eberhard, geb. Wien 17. April 1896.

(5) René Wladimir Hubert Maria, geb. Wien 17. Mai 1901.

2) Ludmilla Josephine Eugenie Konstantia Marie, geb. Graz 16. Okt. 1860, StkrD.; verm. Wien 28. Sept. 1881 mit Iwan Gfn von Marchant und Ansembourg, Kgl. preuß. Lt. a. D. [Schloß Neuburg bei Maastricht, Niederl.]

Forgách.

Katholisch. — Ungarn.

A. Linie Ghymes.

Stifter: Peter, 1505. — Ungar. Gf. d. d. . . 11. Mai 1675 (für Andreas Baron Forgách de Ghymes).

1. Ast: Ghymes.

Stifter: Gf Ladislaus, geb. 29. Sept. 1699, † 1778.

Carl Graf Forgách von Ghymes, geb. . . 4. Sept. 1825, Majoratsherr auf Ghymes, Kom. Neutra, K. u. K. GRat, erbl. Mitgl. des ungar. OHauses. [Ghymes.]

2. Ast: Gomba.

Stifter: Gf Joseph, geb. 15. Okt. 1701, Bruder des Stifters des 1. Astes.

† Franz Xaver Graf Forgách von Ghymes, geb. . . 1783, † . . 1862, K. K. Km.; verm. . . mit Juditha von Deseö, geb. . . ., † . . 25. Jan. 1873, StkrD.

Söhne: 1. † Moritz, geb. . . 4. Jan. 1812, † . . 21. April 1880, K. u. K. Km. und Oberst a. D.; verm. . . Sept. 1838 mit Emilie von Biela, geb. . . 13. Nov. 1821, † . . 24. Juni 1843.

Kinder: 1) Franziska Romana, geb. . . 19. Aug. 1839. [. . .]

2) † Karl, geb. . . 9. Sept. 1840, † Wien 26. April 1900, K. u. K. Km.; verm. Aranyos-Maróth 14. Jan. 1879 mit — Eugenie Gfin Migazzy von Waal und Sonenthurm, geb. Aranyos-Maróth . . 1857, StkrD. [Nagy-Gomba, Kom. Somogy.]

Kinder: (1) Karl Moritz Wilhelm Anton Franz Eugen, geb. Aranyos-Maróth 11. März 1880. [. . .]

Digitized by Google

(2) Franziska Romana Wilhelmine Antonie Marie, geb. Wien 23. Dez. 1886.

2. † Anton, geb. . . 16. Nov. 1818, † Nagy-Gomba 20. Juli 1899; verm. . . Aug. 1850 mit — Anna Freiin Majthényi von Kesseleökeö, geb. . . 8. Febr. 1831. [. . .]

Kinder: 1) Adelbert (Béla), geb. . . 24. Jan. 1851; verm. I) Nagy-Gomba 23. Sept. 1873 mit Hedwig Stephaics von Nemesded, geb. . . 18. Febr. 1855 (gesch.); II) . . 27. Juni 1885 mit — Adelheid von Thaßy, geb. . . 1868. [Felsö-Bü.]

Kinder: a) 1r **Ehe:** (1) Eugenie, geb. . . 15. Febr. 1875. [. . .]

(2) Helene, geb. . . 1879. [. . .]

— b) 2r **Ehe:** (3) Esther, geb. . . 10. Okt. 1886.

(4) Blasius, geb. . . 9. April 1890.

2) Cöleſtine, geb. . . 7. Juni 1852. [. . .]

3) Eugenie, geb. Graz 6. April 1862; verm. Linz 20. Sept. 1884 mit Chev. Alexander Fitzgerald-Minarelli, K. u. K. Gen.-Major. [Budapeſt.]

B. Linie Gács.

Stifter: Gregor, † 1515, Bruder des Stifters von A. — Ungar. Gf. d. d. Wien 12. Mai 1640 (für Adam Baron Forgách de Ghymes); ungar. Beſtätigung des Gfnſtandes d. d. Prag 20. März 1647 (für Adam und Johann Baron Forgách de Ghymes).

1. Aſt: Gács.

Stifter: Gf Johann, geb. 1724, † 1774.

† Anton Graf Forgách von Ghymes und Gács, geb. . . 1761, † . . (Sohn des Stifters), K. K. Km. und Rittm. a. D.; verm. . . 15. Okt. 1779 mit Ottilie Gfin Graſſalkovics de Gyarak, geb. . . 18. Aug. 1764, † . ., StkrD.

Söhne: 1. † Anton, geb. . . 1787, † Gács 1. Dez. 1851, Mitbeſ. von Gács, K. K. Km.; verm. I) . . mit . . verw. von Jankovich, geb. Freiin von Skerlecz, geb. . ., † Gács . . 1822; II) Gács . . mit Johanna von Balás, geb. . ., † Gács 18. Jan. 1843.

Sohn 2r Ehe: † Julius, geb. . . 11. April 1823, † Kokova 1. Mai 1885, Herr auf Kokova; verm. . . 23. Febr. 1844 mit Eliſabeth Gfin Forgách, geb. . . 19. April 1824, † Wien 6. Juni 1898.

Tochter: Marie, geb. . . 2. Sept. 1862; verm. Wien 4. Febr. 1880 mit Lothar Frhrn von Villa-Secca Navarro d'Andrade, Herrn auf Groſſau, NÖſterr.

2. † Johann Nepomuk, geb. Páts 11. Okt. 1787, † Döbling 22. Juli 1841, K. K. Km.; verm. . . 30. Jan. 1811 mit Eliſe Szent-Iványi von Szent-Iván, geb. . . 1793, † Gács 3. April 1837, StkrD.

Söhne: 1) † Alexander, geb. Balaſſa-Gyarmat 20. Aug. 1814, † Gács 19. Febr. 1894, K. u. K. Km.; verm. . . 20. Febr. 1839 mit Eleonore Gyürky von Loſoncz, geb. . . 11. Aug. 1823, † . . 5. Juni 1867.

Töchter: (1) Alexandrine Maria, geb. . . 20. Mai 1846; verm. . . 26. Sept. 1894 mit Ladislaus von Hoitſy. [. . .]

(2) Eleonora Maria Hermina, geb. . . 1. Sept. 1857; verm. . . 7. Nov. 1881 mit Anton Duffek. [. . .]

(3) Giſela Eliſabetha, geb. Preßburg 25. Sept. 1858; verm. Wien 24. Nov. 1900 mit Eduard Ritter von Mertens, K. u. K. Hofphotographen. [. . .]

2) † Anton, geb. Preßburg 6. März 1819, † Gács 2. April 1885, Herr auf Gács, Kékkö, Kelecſen und Tolmács, K. u. K. Km. und GRat, Kgl. ungar. Hofkanzler; verm. Rom 8. Febr. 1863 mit — Florentine Ederer, geb. Prag 20. Aug. 1843. [Gács bei Loſoncz.]

Kinder: (1) Helene, geb. Wien 18. März 1864; verm. Gács 29. Dez. 1885 mit Florian Rosty von Barkócz, † Gács 23. Jan. 1894, K. u. K. Km. und Botsch.-Rat. [Gács.]
(2) Klothilde, geb. Wien 12. April 1867; verm. Budapest 17. Juni 1895 mit Dr. jur. Erwin Frhrn Roßner von Roseneck, K. u. K. Km., GRat und Gouv. von Fiume.
(3) Anton, geb. Wien 20. Jan. 1869, ungar. Reichstagsabg. [Gács.]
(4) Johann Nepomuk Gabriel, geb. Gács 24. Okt. 1870, Dr. jur., Herr auf Gács, K. u. K. Leg.-Rat und 1. Sekr. bei der Botschaft in Rom, erbl. Mitgl. des ungar. OHauses.

3) † Joseph, geb. . . 3. Aug. 1829, † Wien 8. Dez. 1876, Herr auf Vilke, Drahi, Barbó und Trazs, K. u. K. Km.; verm. Budapest 4. Juli 1868 mit — Sarolta Freiin Révay von Reva, geb. Kis-Selmeczke 6. Juli 1843, StkrD. [Budapest.]

2. Ast: Szécsény.

Stifter: Gf Sigismund, geb. 1728, † 1769, Bruder des Stifters des 1. Astes.

† Joseph Graf Forgách von Ghymes und Gács, geb. . . 1756, † . . 1829 (Sohn des Stifters); verm. . . mit . . Gfin Koháry, geb. . ., † . . .

Sohn: 1. † Sigmund, geb. . . 1785, † . . 6. Dez. 1872, K. u. K. Km.; verm. Lédecz 16. Aug. 1813 mit Marie Gfin Forgách von Ghymes und Gács, geb. . . 14. April 1793, † . . 1863, StkrD.

Sohn: † Kálmán, geb. . . 21. Aug. 1824, † . . 3. Aug. 1878, Herr auf Mándok, Szalancz und Kemencze; verm. . . 1844 mit — Eleonore Freiin Pongracz von Szent-Miklos und Ovár, geb. . . 24. Mai 1828. [Pethö-Szinye bei Kaschau.]

Kinder: (1) Ladislaus (László), geb. . . 2. Okt. 1845, Herr auf Mándok, erbl. Mitgl. des ungar. OHauses; verm. Páczin 10. Aug. 1876 mit — Elsa Freiin Sennyey von Kis-Sennye, geb. . . 16. Juli 1856. [Mándok.]
(2) † Alexander (Sándor), geb. . . 22. März 1849, † . . 22. Dez. 1893, Herr auf Alsó-Kemencze ꝛc.; verm. Páczin 8. Sept. 1889 mit — Marie Freiin Sennyey von Kis-Sennye, geb. . . 10. April 1863, Schwester seiner Schwägerin. [Alsó-Kemencze.]
Tochter: Elisabeth Susanna Maria, geb. Kemencze 2. Okt. 1891.
(3) Margareta (Margit), geb. . . 30. März 1851; verm. I) Alsó-Kemencze 16. Juli 1873 mit Melchior Gfn Lónyay, † Abbazia 8. März 1884; II) Mándok 24. Mai 1890 mit Theodor Salamon von Alap, † Thuzser 14. April 1899. [Thuzser, Kom. Szabolcs.]
(4) Stephan, geb. . . 21. Aug. 1854, Herr auf Nagy-Szalancz, erbl. Mitgl. des ungar. OHauses. [Nagy-Szalancz.]

2 † Paul, geb. . . 2. Febr. 1794, † . . 1854, Herr auf Szécsény; verm. Ipoly-Szécsen 7. Febr. 1820 mit Marie Lipthay von Kis-Falud, geb. . . 25. Febr. 1801, † . . 31. Jan. 1858, StkrD.

Tochter: Marie, geb. . . 12. Nov. 1821; verm. . . 12. Okt. 1846 mit Johann Zahn, K. u. K. Obersten a. D. [Pußta-Battonya.]

Forni.

katholisch. — Altes modenesisches Geschlecht; Reichsadel mit Wappenbesserung sowie dem kleinen Palatinat d. d. Rom 9. April 1536 (vom Kaiser Karl V.); modenesischer Conte d. d. Este 3. Dez. 1782 (vom Herzog Herkules III. von Modena). — Beschreibung des Wappens im Jahrg. 1894, S. 348.

Paul Ludwig Aloys Maria Graf Forni, geb. Modena 5. Sept. 1849, Dr. jur.,

K. u. K. Km. [österr. Genehmigung (nach erlangter Staatsbürgerschaft), sich des seither in Österreich geführten Gfntitels weiter bedienen zu dürfen, d. d. Wien 29. März (Diplom d. d. Wien 22. April) 1843]; verm. Högyész 15. Dez. 1901 mit — Alice Gfin Apponyi, geb. Högyész 8. Aug. 1879. [Bozen.]

Kinder: 1. Maria Josefa Paula Cajetana Aloisia Vincentia, geb. Bozen 2. April 1903.

2. Franz Josef Geza Maria Alois Heinrich, geb. Schwaz 9. Juni 1904.

Brüder.

Österr. Genehmigung, sich des seither in Österreich geführten Gfntitels weiter bedienen zu dürfen, d. d. . . 7. Dez. 1896 (Diplom d. d. Wien 17. Febr. 1897, für Cajetan und Peter).

1. Cajetan Franz Karl Aloys Maria, geb. Modena 3. Aug. 1856. [Bozen.]
2. Peter Gerardus Joseph Philipp Aloys Maria, geb. Gries 10. Juni 1867, K. K. n. a. Lt. der Div. der beritt. Tiroler Landesschützen. [Innsbruck.]

Francken-Sierstorpff.

Rittermäßiger Reichsadel unter dem Namen „von Francken-Sierstorff" d. d. Neustadt 19. Aug. 1700 (für Andreas Sierstorff, Kurköln. Rat ꝛc.); Reichsfhr. mit Wappenbesserung d. d. Wien 22. Nov. 1738; böhm. Inkolat 28. März 1739.

A.

Katholisch — Preußen (Prov. Schlesien). — Preuß. Gf. mit Wappenbesserung d. d. Berlin 15. Okt. 1786. — Familienverband und Familienstiftung gegründet d. d. Lübchen 18. Juni 1899, gerichtl. bestätigt d. d. Neiße 25. Aug. 1900. Familientage alle drei Jahre.

† Friedrich Wilhelm Graf von Francken-Sierstorpff, geb. Koppitz 10. Mai 1779, † das. 7. Juni 1840; verm. . . 16. Mai 1815 mit Mathilde Adelheid Anna Hentschel von Gilgenheimb, geb. Franzdorf 23. Febr. 1797, † das. 10. Sept. 1870.

Söhne: 1. † Feodor (Friedrich) Wilhelm Heinrich Kaspar, geb. Koppitz 29. Juli 1816, † Breslau 24. Dez. 1890, Direktor der Neiße-Grottkauer Fsttsldschaft, Kgl. preuß. Major a. D., ERr des souv. Malt.-RrO.; verm. Breslau 5. Juni 1842 mit — Klara Gfin Henckel von Donnersmarck a. d. H. Tarnowitz-Neudeck, geb. . . 18. Juni 1823 (luth.). [Schloß Lübchen.]

Kinder: 1) † Friedrich Wilhelm Heinrich Kaspar, geb. Koppitz 11. Nov. 1843, † Puschine 21. Jan. 1897, Herr auf Puschine (648 ha) und Poln.-Jamke (288 ha), Kr. Falkenberg, OSchles., Kgl. preuß. OLt. a. D., ERr des souv. Malt.-RrO.; verm. Sterzendorf 11. Nov. 1874 mit — Johanna (Jenny) Freiin von Saurma von und zu der Jeltsch, geb. . . 5. Juli 1852. [Puschine.]

Kinder: (1) Maria Erna Johanna Klara Eva, geb. Puschine 12. Juli 1876; verm. das. 16. Mai 1893 mit Hans Gfn von Strachwitz, Herrn auf Stubendorf ꝛc., Kgl. preuß. Rittm. der Res. des Hus.-Rgts Nr. 6. [Stubendorf.]

(2) Friedrich Wilhelm Heinrich Kaspar Ernst, geb. Puschine 23. Juli 1877, Kgl. preuß. Lt. im Leibkür.-Rgt Nr. 1, ERr des souv. Malt.-RrO. [Breslau.]

(3) Maria Klara, geb. Puschine 17. Juli 1880; verm. Breslau 18. Okt. 1898 mit Gustav Gfn von Ballestrem, Kgl. preuß. OLt. der Res. des 1. GDrag.-Rgts. [Costau.]

(4) Irmgard Anna, geb. Puschine 15. Jan. 1882.

(5) Leo Egon, geb. Puschine 26. Okt. 1883, Kgl. preuß. Fähnr. im Drag.-Rgt Nr. 8. [Ols.]

(6) Andreas Johannes Hubertus, geb. Puschine 12. Dez. 1889.

Digitized by Google

2) Klementine Adelheid Eugenie, geb. Koppitz 14. Sept. 1849 (luth.), Mitbes. von Lübchen, EDr. des Kgl. bayer. Theresien-O. [Schloß Lübchen.]

3) Adelbert Friedrich Heinrich Kaspar, geb. Koppitz 30. Sept. 1856, Kgl. preuß. Rittm. a. D., ERr des souv. Malt.-RrO. [. . .]

4) Johannes Friedrich Wilhelm Heinrich Kaspar Egon Hubertus Ferdinand, geb. Koppitz 2. Okt. 1858, Herr auf Zyrowa mit Kuhthal und Waldhof, Gogolin-Strebinow mit Leopoldshof, Jeschona Krempa und Oleschka mit Dallnie (zus. 2340 ha), sämtlich im Kr. Groß-Strehlitz, Mitbes. von Lübchen mit Corangelwitz und Pechhofen (zus. 1660 ha), Kr. Guhrau, Kgl. preuß. Rittm. der Res. des 2. GDrag.-Rgts, ERr des souv. Malt.-RrO.; verm. Brooklyn 27. April 1892 mit — Mary Knowlton, geb. Brooklyn 2. Juli 1870. [Schloß Zyrowa bei Leschnitz.]

Söhne: (1) Edwin Viktor Guido Friedrich Wilhelm Heinrich Kaspar Johannes Maria, geb. Berlin 25. April 1893.

(2) Johannes Klemens Hermann Friedrich Wilhelm Heinrich-Kaspar Alexander Maria, geb. Franzdorf 30. Juli 1895.

5) Klothilde Adele Klara Friederike Wilhelmine Mathilde Eugenie, geb. Puschine 9. April 1865 (luth.).

1) † Alexander Kaspar Heinrich, geb. Koppitz 4. März 1818, † Nizza 13. März 1875, Herr auf Endersdorf, Voigtsdorf, Groß- und Klein-Gublau, Franzdorf, Kuschdorf und Ratschkau, Kgl. preuß. Ldrat a. D., ERr des souv. Malt.-RrO; verm. Pitschen 25. Mai 1852 mit Angela Gfin von Matuschka, geb. Zülz 13. Okt. 1831, † Franzdorf 17. Nov. 1885.

Kinder: 1) Leonie Maria, geb. Endersdorf 22. Mai 1853; verm. das. 30. Okt. 1873 mit Bernhard Gfn von Schmettow (reform.), Fkherrn auf Pommerzig, Kgl. preuß. Rittm. a. D.

2) Huberta (Hertha) Maria, geb. Endersdorf 7. Nov. 1854; verm. das. 6. Nov. 1875 mit Franz Gfn von Ingenheim, Fkherrn auf Reisewitz.

3) Heinrich Kaspar, geb. Endersdorf 9. April 1856, Herr der fideikommissarisch befestigten Güter Endersdorf (446 ha) und Voigtsdorf (287 ha), sowie Groß- und Klein-Gublau (340 ha; seit 1775 im Bes. der Fam.), Kr. Grottkau, Mitbes. von Szokolya-Hutta (4600 ha), Kom. Hont, Kgl. preuß. Rittm. der Ldw.-Kav., Ldesältester der Neiße-Grottkauer Fstldschaft, Kreisdeput. des Kr. Grottkau, ERr des souv. Malt.-RrO.; verm. Koppitz 21. Sept. 1882 mit — Eleonore Gfin Schaffgotsch, geb. Koppitz 24. Okt. 1864, Herrin auf Hohen-Giersdorf. [Endersdorf bei Grottkau.]

Kinder: (1) Eleonore Maria Johanna Angela Hedwig Fredine, geb. Endersdorf 19. Juli 1883; verm. das. 29. Juli 1902 mit Ferdinand Frhrn von Skal und Groß-Ellguth. [Triebsch bei Leitmeritz, Böhmen.]

(2) Johannes Maria Kaspar Heinrich Alexander Karolus, geb. Endersdorf 1. Nov. 1884, stud. jur. [Breslau.]

(3) Alexandra Maria Klara Angela Johanna, geb. Breslau 24. Jan. 1886.

(4) Margarete Maria Hedwig Johanna Angela, geb. Endersdorf 29. April 1887.

(5) Maria Huberta Karola Angela Johanna, geb. Endersdorf 4. Nov. 1889.

(6) Paula Kaspara Eleonore Anna Maria, geb. Endersdorf 23. Juli 1893.

(7) Henrica (Harriet) Manfreda Maria Johanna, geb. Endersdorf 12. Jan. 1895.

(8) Joseph Maria Heinrich Kaspar Balthasar Alexander, geb. Endersdorf 23. Mai 1898.

(9) Alexander Maria Kaspar-Heinrich Johannes, geb. Endersdorf 16. Okt. 1899.

(10) Heinrich-Kaspar Johannes Maria, geb. Endersdorf 15. Mai 1904.

4) Alexander Heinrich Kaspar Maria Anton Gabriel, geb. Endersdorf 12. Juli 1861, Herr der fideikommissarisch substituierten Güter Franzdorf mit Kuschdorf, Ratschkau und Reinschdorf, Herr auf Waltdorf (zus. 1001 ha), sämtlich

im Kr. Neiße, Mitbes. von Szokolya-Hutta, Kgl. preuß. Rittm. der Res. d Leibkür.-Rgts Nr. 1, Ldesältester der Neiße-Grottkauer Fsttsldschaft, Kreisd des Kr. Neiße, EKr des souv. Malt.-RrO. [Schloß Franzdorf bei Nei OSchles.]

B*.

Im Mannesstamme erloschen.

Lutherisch. — Preußen (Prov. Westfalen). — Preuß. Gf nach dem Rechte der Erstgeburt au adeliger Ehe d. d. Berlin 15. Okt. 1840; der Gfntitel war zugleich geknüpft an den Besitz 13. Nov. 1829 von Caspar Heinrich Frhrn von Sierstorpff gestifteten und s. d. 7. Sept. 1 landesherrlich bestätigten Fideikommisses Driburg (erworben 1782), Kr. Höxter, mit Gehrden worben 1826), Charlottenhof und Rothenhaus (erworben 1824), Kr. Warburg (zus. 2709,58 h welches Fideikommiß an die älteste Enkelin des 2. Gfn, die Gfin von Oeynhausen-Sierstor (s. dort) übergegangen ist.

† Ernst Eberhard Carl Ludwig Moritz 2. Graf von Sierstorpff-Dribur geb. Driburg 24. Juli 1813, † das. 18. März 1855, Fkherr, Kgl. preuß. Kl verm. Münster i. W. 19. Mai 1844 mit Karoline Freiin Vincke, geb. Mün i. W. 4. Sept. 1822, † Berlin 2. Juli 1870.

Tochter: Klementine Karoline Therese Helene Freiin von Sierstorp geb. Driburg 14. Mai 1850. [Cassel.]

Frankenberg und Ludwigsdorf.

Katholisch. — Preußen (Prov. Schlesien). — Schlesischer Uradel; böhm. Frhr. mit Wap besserung d. d. Wien 12. Febr. 1655; böhm. Gf. d. d. Wien 28. Aug. 1700; Namen- Wappenvereinigung mit denen der † Freiherren von Schellendorf d. d. Wien 4. Juli 1714. Gesamtfamilienverein gegründet d. d. Breslau 19. Mai 1884, gerichtl. bestätigt d. d. B 20. Okt. 1884. — Stammreihe im Jahrg. 1869, S. 275. — S. auch Gothaisches Ge Taschenbuch der Adeligen Häuser, Bd. V, 1904.

† Friedrich Graf von Frankenberg und Ludwigsdorf, Freiherr Schellendorf, geb. . . 7. Aug. 1790, † . . 29. Dez. 1852, Herr auf Alt-Wart und Broslawitz, Schles., Kgl. preuß. Khr und Ldrat; verm. . . 18. April 1 mit Antonie Gfin von Tenczin-Paczinsky, geb. . . 4. Okt. 1801, † bersdorf 10. Jan. 1877.

Söhne: 1. † Ludwig Andreas Anton Thaddäus Joseph Johann Gustav, geb. 17. Aug. 1819, † Hilbersdorf 28. Okt. 1873; verm. . . 19. Nov. 1842 mit El Maria Seraphine von Logau, geb. . . 11. März 1824, † Berlin 6. M 1876.

Tochter: Leonie Antonie Marie, geb. . . 8. Febr. 1845; verm. Sude 24. Okt. 1865 mit Karl von Heister, Kgl. preuß. Gen.-Lt. a. D. [Ber

2. † Joseph Karl Friedrich, geb. Löwenberg 2. Aug. 1821, † Breslau 20. 1899; verm. . . 10. Juli 1847 mit Rosa Freiin von Hauer, geb. . . 20. M 1822, † Warthau . . Dez. 1897, Herrin auf Alt-Warthau.

Tochter: Johanna, geb. Warthau 20. Juli 1848, Herrin auf Alt-Wart (391 ha) und Klein-Krauschen (202 ha), Kr. Bunzlau; verm. Warthau 27. 1874 mit Klemens Gfn von Merveldt, Kgl. preuß. Obersten a. D. Warthau bei Thomaswaldau.]

3. † Friedrich Johann Karl Wilhelm Anton, geb. . . 15. Juni 1829, † Hilber 8. April 1904, Kgl. preuß. Major a. D.; verm. Falkenberg 10. Aug. 1852 mit Maria von Praschma, geb. Falkenberg 4. März 1821, † Hilbersdorf 27. Aug. 1888.

Bruder.

† Ernst, geb. . 24. Nov. 1800, † Breslau 28. Dez. 1855, Herr auf Tillowitz, des souv. Malt.-RrO.; verm. . . 9. Okt. 1832 mit Eleonore Gfin von Le bur-Wicheln, geb. . . 13. Nov. 1807, † . . 23. Dez. 1875, StkrD.

Sohn: † Friedrich (Fred) Ludwig Ernst, geb. Breslau 5. Febr. 1835, † Slawentzitz 31. Dez. 1897, Herr auf Tillowitz mit Baumgarten, Schedliske, Schidlow, Seiffersdorf, Ellguth und Weiderwitz (zus. 8011 ha; erworben 1835), Kr. Falkenberg, und Ochotz (514 ha), Kr. Oppeln, Kgl. preuß. WGRat und Major a. D., EKr des souv. Malt.-RrO. ꝛc.; verm. Slawentzitz 24. Juni 1872 mit — Luise Przssin zu Hohenlohe-Oehringen, geb. Slawentzitz 14. Juli 1851, Dame des souv. Malt.-RrO. und ED. des Kgl. bayer. Theresien-O. [Schloß Tillowitz.]

Kinder: 1) Konrad Wilhem Hugo Paul Viktor Friedrich Christian Kraft Ernst, geb. Slawentzitz 3. Mai 1877, Fkherr auf Tillowitz (Fideikommiß seit April 1898), Kgl. preuß. Lt. im GKür.-Rgt, EKr des souv. Malt.-RrO. [Berlin.]

2) Luise Pauline Augusta Maria, geb. Tillowitz 23. Aug. 1879; verm. das. 24. Juli 1901 mit Lubbert Gfn von Westphalen zu Fürstenberg, Kgl. preuß. OLt. im Rgt der Gardes du Corps. [Potsdam.]

Fredro.

Lubolisch. — Österreich (Galizien). — Rotreußischer Uradel; immatrikuliert in Galizien 11. Sept. 1782; österr. Gf. d. d. Wien 23. Juli 1822. — Beschreibung des Wappens im Jahrg. 1879, S. 298. — W.: Bończa. — S. Jahrg. 1870, S. 351.

† Alexander Graf von Pleszowice-Fredro, geb. .. 2. Juni 1793, † .. 15. Juli 1876, Herr auf Rudki ꝛc., Kgl. poln. Oberstlt. im Gen.-Stabe des Generals Berthier, Fstn von Neufchâtel, Mitgl. der K. K. Akademie der Wissenschaften in Krakau ꝛc.; verm. .. 9. Nov. 1828 mit Sophie Gfin Jablonowska, geb. .. 10. Mai 1798, † Przylbice 1. Nov. 1882.

Kinder: 1. † Johann Alexander, geb. .. 2. Sept. 1829, † .. 15. Mai 1891, Herr auf Rudki ꝛc., OLt. im 2. Ul.-Rgt der poln. Legion; verm. .. März 1858 mit Marie Gfin Mier, geb. .. 26. Aug. 1839, † .. 7. Jan. 1862.

Kinder: 1) † Andreas Maximilian, geb. .. 1. Febr. 1859, † Lemberg 28. Febr. 1898, Herr auf Rudki, Bieńkowa-Wisznia, Jatwięgi-Jaremkow, Podhajczyki, Niklowice, Orchowice, Holodowka und Kocierzyn, K. u. K. Km. und OLt. der Res. des Ul.-Rgts Nr. 2; verm. Przemysl 30. Juni 1892 mit — Felicie Marie von (Dołęga) Szczepańska, geb. .. 12. März 1872 (wiederverm. Laszki zawiązane 30. Mai 1901 mit Dr. Alexander Gfn von Góra-Skarbek, Herrn auf Gawrzyłowa, Galizien, K. K. Statth.-Konzipisten).

2) Marie, geb. .. 5. Jan. 1862; verm. Lemberg 2. Juni 1881 mit Peter Gfn von Słupow-Szembek, † Siemianice 15. Mai 1896, Herrn auf Siemianice ꝛc. [Siemianice.]

† Sophie Ludovika Cäcilie Konstantia, geb. .. 21. Mai 1837, † Przylbice 18. April 1904, StkrD.; verm. Lemberg 1. Okt. 1861 mit Johann Gfn Szeptycki, K. u. K. Km. ꝛc.

Bruder.

Heinrich Emilian Franz, geb. .. 12. Sept. 1799, † .. 16. Nov. 1867, Kgl. poln. Off.; verm. .. 24. Mai 1842 mit Maria Gfin Jablonowska, geb. .. 21. Nov. 1820, † Lemberg 16. Febr. 1897.

Kinder: 1. Henriette, geb. .. 19. Juli 1844; verm. Lemberg 16. Juli 1864 mit Nikolaus Gfn Palffy von Erdöd, † .. 2. Jan. 1884, Kgl. ungar. Major der Ldw. (s. Goth. Hofkalender, III. Abt.). [Göncz, Ungarn.]

Kasimira, geb. .. 4. Sept. 1845; verm. Lemberg 4. Juni 1862 mit Witold Gfn Dunin-Borkowski, † Winniczki 19. Jan. 1875, Herrn auf Winniczki. [Luzern.]

Stephan, geb. .. 12. Jan. 1847; verm. .. 24. April 1876 mit — Felicie Eugenie Stephanie von Stankiewicz, geb. .. 2. Nov. 1857, Herrin auf Wynbranowka und Strutyn, Galizien. [...]

Kinder: 1) Henriette, geb. . . 13. Jan. 1877; verm. Wien 11. Mai 1899 mit Paul Ritter von Tyszkowski, Herrn auf Huwniki, Sierakowce ꝛc., galiz. Ldtags- und Reichsratsabg. [. . .]
2) Severin, geb. . . 22. Dez. 1882. [. . .]
4. Maria, geb. . . 14. März 1852; verm. . . 1884 mit Severin Frhrn von Brunicki, † Lemberg 13. Aug. 1902, Herrn auf Zaleszczyki, Galizien. [Lemberg.]

Freyen-Seyboltstorff, s. Seyboltstorff.

Fries.

Katholisch. — Österreich. — Stammen aus der Schweiz, die Stammreihe läßt sich bis Ende des XIII. Jahrh. zurückverfolgen. — Erbländ.-österr. Rittersstand mit „Edler von" d. d. Wien 24. Nov. 1757; Reichs- und erbländ.-österr. Frhr. d. d. Wien 15. Dez. 1762; Aufnahme in die fränkische Reichsritterschaft, Kantons Altmühl, 1. Febr. 1771; Reichs- und erbländ.-österr. Gf. d. d. Wien 5. April 1783 (s. Jahrg. 1867, S. 291); niederösterr. neuer Herrenstand 2. April 1792; Landmann von Steiermark d. d. Graz 11. Juni 1812. — Vgl. auch den gleichnamigen Artikel im Taschenbuch der Freiherrl. Häuser. (S. auch das Werk „Die Grafen von Fries". Eine genealog. Studie von August Gfn von Fries. Zweite Auflage. Verlag von C. Heinrich, Dresden-N. 1903.)

† Moritz Graf von Fries, geb. . . 6. Mai 1777, † . . 26. Dez. 1826; verm. . . 15. Okt. 1800 mit Theresia Prinzessin zu Hohenlohe-Waldenburg-Schillingsfürst, geb. . . 28. Jan. 1779, † . . 25. Aug. 1819.

Söhne: 1. † Moritz, geb. . . 2. März 1804, † . . 20. Nov. 1887, K. u. K. Leg.-Rat a. D.; verm. . . 13. Febr. 1836 mit Flora Freiin von Pereira-Arnstein, geb. Hietzing bei Wien 19. Juni 1814, † . . 9. Dez. 1882.

Kinder: 1) Emma, geb. Wien 8. Juni 1837, Herrin auf Erlakloster, NÖsterr., EO. des Kgl. bayer. Theresien-O.; verm. Wien 4. Febr. 1856 mit Maximilian Frhrn von Handel, † Ober-Mais bei Meran 12. März 1885, K. u. K. GRat und a. o. G. u. b. M. [Meran.]
2) August, geb. . . 8. Juli 1841, Herr auf Czernahora, Mähren; verm. Wien 6. Mai 1872 mit Anna Gfin von Strachwitz, geb. . . 17. Juli 1851, † Abbazia 27. März 1891. [Czernahora.]

Kinder: (1) Moritz Georg Ludwig Augustinus, geb. Czernahora 8. Febr. 1873, K. K. Lt. der Ldw. [Czernahora.]
(2) Theresia Maria Augusta Antonia Benedikta, geb. Czernahora 21. März 1874.
(3) Georg Hubertus Antonius Augustus, geb. Czernahora 3. Nov. 1875, K. u. K. Lt. a. D. [Czernahora.]

2. † Viktor, geb. . . 23. Dez. 1812, † Perchtolsdorf 18. Febr. 1888, K. u. K. Oberstlt. a. D.; verm. I) . . 17. April 1838 mit Franziska Mathilde Straßer, geb. . . 10. Okt. 1814, † . . 20. Juni 1864; II) . . 25. Mai 1880 mit — Marie Gmittronzack, geb. . . 5. Juni 1851. [. . .]

Töchter 1r Ehe: 1) Mathilde, geb. Kuklena, Böhmen, 4. Febr. 1839; verm. Hemmingen 5. Jan. 1860 mit Rudolf Gfn von Urkull-Gyllenband (luth.), † Ansbach 12. Dez. 1879, Kgl. württemb. Khrn und Oberstlhofm. [. . .]
2) Flora, geb. . . 15. Mai 1841, Barmherzige Schwester im O. des „heil. Vincenz von Paul" und Visitatorin in Salzburg.

3) Zoë, geb. . . 21. August 1843, Oberin einer Filiale des O. vom „heil. Vincenz von Paul" in Budapest.
4) Viktoria Mathilde Augusta, geb. Vöslau 30. Juni 1845; verm. Czernahora 21. Aug. 1865 mit Viktor Frhrn von Pereira-Arnstein, † Lainz 10. Sept. 1902. [Penzing.]

Frohberg (Froberg)-Montjoye

(a. d. H. der Herren von Tullières).

katholisch. — Bayern und Österreich. — Burgundischer Uradel; Belehnung des Johann Ludwig von Tullières (Thullier), Erben des letzten Herrn von Froberg a. d. H. Gliers, mit den habsburgisch-pfirtischen Lehen Froberg, Gliers, Montrond, Heimerstorff c. p. Hirsingen rc. im OElsaß und Sundgau d. d. Masmünster 28. Nov. 1439, bzw. 29. Nov. 1440; französ. Erhebung der Familienbes. in Burgund zu einer Gfschaft 15. Nov. 1736. — S. Jahrg. 1857, S. 225.

A. Frohberg (früher auf Vanfrey) und von Thuillières, Graf von Montjoye und de la Roche.

französ. Anerkennung des Gfnstandes 31. Juli 1743 (für Beat Jean Baptiste de Thuillières, comte de Montjoye et de Roche); immatrikuliert im Kgr. Bayern bei der Gfnklasse 22. Dez. 1817 als „Gf von Frohberg".

† Ludwig Ernst Maria Anton Franz de Paula Fidel Graf von Frohberg, Comte de Montjoye et de la Roche, geb. . . 15. Sept. 1834, † Bamberg 6. Juli 1898; verm. Würzburg 27. Aug. 1857 mit — Anna Freiin Groß von Trockau, geb. . . 5. Sept. 1838. [Bamberg.]

Kinder: 1. Karl Maria Franz Alexander Fidelis Anselm von Thuillières, Graf von Montjoye und de la Roche [österr. Genehmigung zur Wiederannahme des ererbten ausländ. Adelstitels durch A. E. d. d. 2. März 1888], geb. Würzburg 4. Aug. 1859, K. u. K. Km. und Rittm. der Res. des Drag.-Rgts Nr. 13; verm. I) Schönbrunn bei Salzburg 18. April 1885 mit Maria Gfin O'Donell von Tyrconell, geb. . . 11. Juni 1857, † Lissa a. d. E. 3. Mai 1889, StkrD.; II) Bierglstein bei Salzburg 10. Dez. 1890 mit deren Schwester — Irene Gfin O'Donell von Tyrconell, geb. Wien 15. März 1860, StkrD. [Schloß Krummnußbaum, NÖsterr.]

Kinder: a) 1r Ehe: 1) Anna Maria Klaudine Ludovika Klothilde Josepha Athanasia Fidelis, geb. Enns 2. Mai 1888.
2) Ludwig Maria Karl Moritz Joseph Leo, geb. Lissa a. d. E. 19. April 1889. — b) 2r Ehe: 3) Marie Klothilde Anna Josepha Klaudine Kolumba Fidelis, geb. Meidling 6. Nov. 1893.
4) Hugo Maria Joseph Karl Anton Martin Fidelis, geb. Lańcut 11. Nov. 1896.
5) Marie Laurentia Aloysia Theresia Josepha Antonia Fidelis, geb. Lańcut 15. Juni 1898.
6) Franz de Paula Maria Joseph Ludwig Anton Emmo Columba Fidelis, geb. Krummnußbaum 5. Dez. 1900.

2. Maria Laurentia, geb. Bamberg 2. März 1861. [Bamberg.]

B. Froberg (ehemals auf Hirsingen).

Reichsgfnstand mit Wappenbesserung d. d. Frankfurt a. M. 21. Febr. 1743; immatrikuliert im Kgr. Bayern bei der Gfnklasse 4. Juni 1813 als „Gf von Froberg"; österr. Prävallerung des Gfnstandes d. d. . . 9. Sept. 1868.

† Johann Nepomuk Simon Graf von Froberg(-Montjoye), geb. . . 1763, † . . 7. Dez. 1814, Kgl. bayer. Km., Gen.-Major und Gen.-Adj.; verm. . . mit Eleonore Gfin von Fürstenbusch, geb. . . 1782, † . . 31. Aug. 1850.

Söhne: 1. † Maximilian Joseph Gustav Eugen Ludwig, geb. . . 25. Nov.

1807, † . . 12. Juli 1857, K. K. Km. und Major a. D.; verm. I) . . 25. Jan. 1842 mit Anna Holláky von Kis-Halmágy, geb. . . 10. Aug. 1818, † . . 16. April 1844; II) . . 11. Mai 1853 mit — Antonia Gfin von Joner-Tettenweiß, geb. . . 10. Mai 1823. [Salzburg.]

Söhne: a) 1r **Ehe:** 1) Johann Nepomuk Maria Paul Friedrich, geb. . . 5. Nov. 1842, Kgl. bayer. Km., ägyptischer Oberstlt. a. D.; verm. München 17. Juni 1886 mit — Grace verw. Resmith, geb. Hilton, geb. Albany, NAm., 1. Nov. 1851. [Villa Castello bei Florenz.]

— b) 2r **Ehe:** 2) Klemens Maria Ludwig Johann Nepomuk, geb. . . 7. Febr. 1854. [Salzburg.]

2. † Karl Theodor Eugen Christian, geb. . . 26. Juli 1813, † Ansbach 1. Okt. 1882, Kgl. bayer. Oberst a. D.; verm. I) . . 22. Nov. 1864 mit Rosa Maria Auernheimer, geb. . ., † . . 31. März 1879; II) . . 30. Juni 1880 mit — Flora Freiin von Waldenfels, geb. Ansbach 14. Jan. 1850. [München.]

Fuchs.

Katholisch. — Österreich. — Erbländ.-österr. Adel mit „Edle von" d. d. . . 30. Jan. 1762; erbländ.-österr. Ritter d. d. Wien 20. Juni 1765; oberösterr. neuer Ritterstand 5. Mai 1767; Reichsfrhr. d. d. Wien 21. März 1774; böhm. Frhr. d. d. . . 10. Mai 1774; niederösterr. neuer Herrenstand 14. Okt. 1774; Reichsgf. d. d. Wien 23. Nov. 1781; Oberst-Erbldstabelm von Österreich ob und unter der Enns 28. Nov. 1786; oberösterr. neuer Herrenstand 1837.

† Anton Graf Fuchs, geb. . . 2. März 1786, † . . 4. April 1860, Herr auf Schiltern und Kronsegg, Oberst-Erbldstabelm. ꝛc., K. K. Km. und jubil. niederösterr. Reg.-Rat; verm. . . 20. Febr. 1827 mit Sidonie Gfin von Wurmbrand-Stuppach, geb. . . 2. Juni 1800, † . . 24. Dez. 1879, StkrD.

Tochter: Maria-Anna, geb. Wien 15. Febr. 1828, Herrin auf Schiltern und Kronsegg, NÖsterr., StkrD; verm. Wien 9. Febr. 1850 mit Karl Gfn von und zu Aichelburg, K. u. K. Km. [Schloß Schiltern.]

Vatersbrudersſohn.

† Johann Nepomuk, geb. . . 31. Juli 1805, † Wien 22. Okt. 1879, K. K. Hilfsämter-Direktor a. D.; verm. . . 12. Nov. 1851 mit Leopoldine Hahöcker geb. . ., † Wien 19. März 1888.

Sohn: † Ludwig, geb. Wien 21. April 1857, † Wien 2. Juni 1900, Oberst-Erbldstabelm. ꝛc., K. K. Finanzkommissär; verm. Wien 20. Okt. 1891 mit — Rosa verw. Edlen von Eberle, geb. Karminski, geb. Stanislau 24. April 1858 [Wien.]

Sohn: Nikolaus Karl Anton Ludwig Ignaz Johann Nepomuk Dismas, geb. Wien 24. Okt. 1892.

Fünfkirchen.

Katholisch. — Österreich. — Niederösterr. Ritterstand 1566; erbländ.-österr. Frhr. d. d. . . 31. Jan. 1602; oberösterr. neuer Herrenstand 19. Jan. 1680; erbländ.-österr. Gf. und böhm. Inkolat d. d. . . 17. März 1698; oberösterr. alter Herrenstand 1756; österr. Bestätigung (eigentlich Ausdehnung des Diploms von 1698) d. d. Wien 17. Febr. (Plakat 3. März) 186 (für Otto — s. A. — und Friedrich Dominik — s. B.; s. Jahrg. 1871, S. 292). — Stammreihe im Jahrg. 1894, S. 356.

A. Linie Steinabrunn.

Stifter: Gf Johann Ferdinand, geb. 1741, † 1789.

† Otto Franz Graf von Fünfkirchen, geb. . . 19. März 1800, † Wi

6. April 1872, Herr auf Steinabrunn und Neu-Ruppersdorf, K. u. K. Km. und GRat; verm. Wien 17. Juni 1826 mit Aloysia Gfin von Wurmbrand-Stuppach, geb. Wien 18. Jan. 1802, † daſ. 5. April 1870, K. u. K. PD. und StkrD.

Kinder: 1. † Franz Klemens, geb. Brünn 26. Mai 1827, † Graz 17. Mai 1902, Herr auf Steinabrunn und Neu-Ruppersdorf, erbl. Mitgl. des Herrenh. des österr. Reichsrats, K. u. K. Km.; verm. Wien 27. Nov. 1858 mit Ferdinandine Gfin Brigido, geb. . . 12. April 1840, † Wien 27. Mai 1886, StkrD.

Kinder: 1) Otto Dionysius Franz Ferdinand Maria, geb. Odenburg 5. Sept. 1859, Herr auf Steinabrunn und Neu-Ruppersdorf, NÖsterr., erbl. Mitgl. des Herrenh. des österr. Reichsrats, K. u. K. Km.; verm. Wien 5. Mai 1888 mit — Paula Gfin von Rechberg und Rothenlöwen, geb. Althart, Mähren, 13. Dez. 1865, StkrD. (s. Goth. Hofkalender, II. Abt.). [Steinabrunn und Salzburg.]

Kinder: (1) Johann Bernhard Maria Felix Ferdinand Aloysius, geb. Linz 18. Mai 1889.

(2) Karolina Borromea Maria Aloysia Paula, geb. Linz 20. Dez. 1890.

(3) Franz de Paula Otto Theoderich Maria, geb. Linz 10. Aug. 1892.

(4) Gabrielle Marie Aloysia Anna Ferdinandine Paula, geb. Salzburg 12. Dez. . . .

2) Rudolf Alexander, geb. Linz 4. Okt. 1860, K. u. K. Km. und Bez.-OKommiſſ. in Radkersburg; verm. Graz 17. Mai 1890 mit — Helene Gfin von Spaur, geb. Graz 24. Febr. 1870, StkrD.

Kinder: (1) Helene Maria Sophie Anna Ferdinandine, geb. Radkersburg 15. März 1891.

(2) Franz Maria Heinrich Joseph Johann Rudolf, geb. Radkersburg 15. Juni 1892.

(3) Rudolf Maria Paul Joseph, geb. Radkersburg 12. Juni 1893.

3) Heinrich Franz Marie, geb. Graz 16. Febr. 1865, K. u. K. Km. und Rittm. im Drag.-Rgt Nr. 3; verm. Graz 27. Febr. 1897 mit — Mathilde Gfin von Collalto, geb. San Salvatore 28. Jan. 1873, StkrD. (s. Goth. Hofkalender, III. Abt.). [Krakau.]

Kinder: (1) Marie Luiſe Anna Thereſe, geb. Drahotuſch 7. Dez. 1897.

(2) Oktavian Heinrich Ferdinand Georg Hubertus, geb. Drahotuſch 6. Febr. 1899.

(3) Marianne Caroline Paula Gabrielle Thekla, geb. Krakau 30. Jan. 1902.

4) Aloyſia Marie, geb. Graz 2. Dez. 1867, ED. des Hzgl. savoyiſchen Damenſtifts in Wien. [Graz.]

2. † Sophie Maria Franziska, geb. Steinabrunn 10. Juni 1829, † Graz 30. März 1904, StkrD.; verm. Innsbruck 21. Sept. 1846 mit Ferdinand Gfn und Herrn zu Brandis, k. u. k. Km.

3. † Heinrich Gundaccar, geb. . . 25. Juni 1830, † Wien 2. Jan. 1885, K. u. K. Km. und Oberſtlt. a. D.; verm. Wien 22. Mai 1864 mit — Aloyſia Prſſin von und zu Liechtenſtein, geb. Eisgrub 13. Aug. 1838, K. u. K. PD. und StkrD. [Wien.]

4. Karoline Sidonie, geb. . . 7. März 1833, zweite Regentin des Hzgl. savoyenſchen Damenſtifts in Wien, StkrD.

B. Linie Chlumetz.

Im Mannesſtamme erloſchen.

Stifter: Gf Johann Franz de Paula, geb. 1745, † 1807, Bruder des Stifters von A.

Friedrich Dominik Graf von Fünfkirchen, geb. . . 29. März 1805, † . . 13. Aug. 1867, Herr auf Friedſtein, Steierm., K. K. Km. und Rittm. a. D.;

verm. . . 16. Juli 1832 mit Sidonia Gfin Chotek von Chotkowa und Wognin, geb. . . 21. Aug. 1805, † . . 2. Febr. 1890, StkrD.
Tochter: Isabella Josepha, geb. . . 4. Juni 1833, StkrD. [. . .]

Fürstenberg.

Katholisch. — Preußen (Rheinprov. und Prov. Westfalen). — Westfälischer Uradel; Reichsfrhr. d. d. Wien 26. April 1660; Wappenvereinigung mit dem des † Geschlechts Gfschaft d. d. Wien 20. Mai 1660. — Vgl. auch den gleichnamigen Artikel im Taschenbuch der Freiherrl. Häuser.

A. Haus Herdringen*.

Preuß. Gf als Gf von „Fürstenberg-Herdringen" aus je adeliger Ehe (ohne Erstgeburtsrecht; der Erstgeborene jedoch in dem Falle Gf ad personam) an den Besitz des Fideikommisses Herdringen (bestehend aus Fürstenberg — seit 1080 im Bes. der Fam. —, Waterlappe — seit 1115 —, Herdringen — seit 1124 —, Schnellenberg, Adolfsburg ꝛc. —, zus. 9202 ha). Kr. Arnsberg, geknüpft, d. d. Berlin 16. Jan. 1843 und in Verbindung hiermit erbl. Mitgl. des preuß. Herrenh. seit 26. Mai 1855; Erbtruchseß des Hzgt. Westfalen. — Besitzstand im Jahrg. 1859, S. 286.

† Franz Egon Ludwig 1. Graf von Fürstenberg-Herdringen, geb. . . 15. Aug. 1818, † Herdringen 1. Febr. 1902, Fkherr und erbl. Mitgl. des preuß. Herrenh., Erbtruchseß, Erz., Kgl. preuß. Rittm. a. D., EMr des souv. Malt.-RrO.; verm. . . 31. Aug. 1847 mit Karoline Freiin von Staël-Sudthausen, geb. . . 5. Febr. 1830, † Bendorf a. Rh. 18. Aug. 1894.

Sohn: Engelbert Egon 2. Graf von Fürstenberg-Herdringen, geb. . . 7. Nov. 1850, Fkherr und erbl. Mitgl. des preuß. Herrenh., Erbe der Staëlschen Güter Sutthausen und Wulften, Kr. Osnabrück, Erbtruchseß des Hzgt. Westfalen, Kgl. preuß. Khr, EMr des souv. Malt.-RrO.; verm. Falkenberg 26. Sept. 1893 mit — Maria-Pia Gfin Praschma, geb. Falkenberg 4. Mai 1869. [Schloß Herdringen bei Hüsten.]

Kinder, Freiherren und Freiinnen von Fürstenberg: 1) Franz-Egon Maria Meinhard Engelbert Pius Aloysius Kaspar Ferdinand Dietrich, geb. Dahlhausen 13. April 1896.
2) Wenemar Friedrich Ferdinand Engelbert Kajetan Donatus Maria, geb. Dahlhausen 7. Aug. 1897.
3) Maria Felicitas Ferdinanda Elisabeth Antonia, geb. Dahlhausen 27. Sept. 1898.
4) Alix Maria Elisabeth Franziska Josepha, geb. Dahlhausen 17. März 1900.

B. Haus Stammheim*.

Preuß. Gf als Gf von „Fürstenberg-Stammheim" aus je adeliger Ehe (ohne Erstgeburtsrecht, der Erstgeborene jedoch in dem Falle Gf ad personam) an den Besitz des Fideikommisses Stammheim (278 ha), Kr. Mülheim, geknüpft, d. d. Berlin 15 Okt. 1840 (Diplom d. d. Berlin 24. Jan. 1846). — Besitzstand im Jahrg. 1859, S. 287.

† Franz Egon 1. Graf von Fürstenberg-Stammheim, geb. Herdringen 24. März 1797, † . . 20. Dez. 1859, Fkherr, Kgl. preuß. Khr; verm. . . 4. Okt. 1829 mit Pauline Freiin von Romberg a. d. H. Brünninghausen, geb. . . 8. Aug. 1805, † Bonn 5. Sept. 1891.

Söhne: 1. Gisbert Egon 2. Graf von Fürstenberg-Stammheim, geb. . . 29. März 1836, Fkherr, Herr auf Ophoven, Kr. Solingen, Kgl. preuß. Khr, Schloßhptm. von Koblenz, Erz., und Rittm. a. D., Mitgl. des preuß. Herrenh. auf Lebenszeit; verm. Teplitz 16. Aug. 1862 mit — Eugenie Gfin von Auersperg, geb. Prag 15. Okt. 1839 (s. Goth. Hofkalender, II. Abt.). [Stammheim.]

Kinder, Freiherren und Freiinnen von Fürstenberg: 1) Paula Marie

Huberta Walpurga Franziska Frédérique, geb. . . 20. Sept. 1863; verm. Stammheim 26. Febr. 1889 mit Hans Karl Gfn Schaffgotsch, Herrn auf Zülzhoff, Kgl. preuß. Khrn und Rittm. der Res. des LeibGHus.-Rgts. [Zülzhoff.]

2) Marie Josepha Huberta Walpurga Martha, geb. . . 17. Okt. 1864.

3) Eleonore Rudolfine Marie Huberta Walpurga, geb. Stammheim 28. Okt. 1868; verm. das. 4. Aug. 1896 mit Klemens Frhrn Ostman von der Leye, Fkherrn auf Leye ꝛc., Kgl. preuß. Reg.-Rat. [Leye bei Osnabrück.]

4) Franz Egon Maria Hubertus Johannes Walpurgis, geb. Stammheim 24. Nov. 1869, Leg.-Sekr. bei der Deutschen Botsch. in Wien, Kgl. preuß. Lt. der Res. des Ul.-Rgts Nr. 15.

5) Marguerite Gisberte Marie Huberta Walpurga, geb. . . 6. Febr. 1871.

6) Adolf Egon Maria Hubertus Walpurgis, geb. Stammheim 19. Sept. 1872, Kgl. preuß. Lt. im Königsul.-Rgt Nr. 13. [Hannover.]

7) Auguste-Gabriele Friederike Maria Huberta Walpurga Anastasia, geb. Stammheim 27. April 1878; verm. das. 28. Febr. 1897 mit Maximilian Gfn von Korff gen. Schmising, Kgl. preuß. OLt. der Res. des Kür.-Rgts Nr. 4. [Steinhausen bei Halle i. W.]

1. Klemens Egon Freiherr von Fürstenberg, geb. . . 21. Mai 1846; verm. Münster i. W. 28. Mai 1867 mit — Margarete von Lilien a. d. H. Opherdicke, geb. . . 27. Juli 1842. [. . .]

Kinder, Freiherren und Freiinnen von Fürstenberg: 1) Auguste, geb. Obsinnig 21. Juni 1869; verm. das. 10. Okt. 1890 mit Amadeus Frhrn von Failly-Goltstein, Kgl. preuß. Rittm. der Res. des Hus.-Rgts Nr. 11. [Schloß Breil.]

2) Adolf, geb. . . 28. Juli 1870. [. . .]

3) Eugenie, geb. Obsinnig 14. Juni 1871; verm. das. 9. Juli 1889 mit Maximilian Gfn Berghe von Trips, Kgl. preuß. Khrn und OLt. a. D. [Burg Hemmersbach.]

4) Paula, geb. Obsinnig 2. Dez. 1872; verm. das. 28. Sept. 1897 mit Maximilian Frhrn von Fürstenberg, Fkherrn auf Borbeck ꝛc., Kgl. preuß. Rittm. der Res. des GKür.-Rgts. [Hugenpoet, Ldkr. Düsseldorf.]

5) Leonie, geb. Obsinnig 28. Jan. 1874; verm. das. 26. Mai 1903 mit Klemens Frhrn und Edlem Herrn von und zu Eltz-Rübenach, Fkherrn. [Wahn.]

6) Konrad, geb. Obsinnig 18. Aug. 1875, Kgl. preuß. Lt. im Kür.-Rgt Nr. 4. [Münster i. W.]

Fürstenbusch.

Im Mannesstamme erloschen.

Katholisch. — Ungarn. — Bestätigung des rittermäßigen Reichsadels mit Wappenbesserung d. d. Augsburg 18. Jan. 1690; desgl. mit „zu Gassenegg und Auegg", sowie niederösterr. Ritterstand d. d. Wien 14. Nov. 1702; ungar. Baronat d. d. Wien 19. März 1707; böhm. Gf. d. d. Wien 28. Juni 1736.

(S. Jahrg. 1904, S. 285; neuere Nachrichten fehlen.)

Fürstenstein

(des Stammes le Camus).

Lutherisch. — Preußen (Prov. Schlesien). — Westfäl. Gf. unter dem Namen „Fürstenstein" (nach der Belehnung mit dem Besitz der † hessischen Familie der „Diede zum Fürstenstein") 24. Dez. 1807 (Diplom d. d. 12. Juli 1813); franz. comte de l'empire (primogen.) 17. April

1812; preuß. Anerkennung und Bestätigung des Gfnstandes nebst Wappenbesserung d. d. Berlin 30 April 1864. — Beschreibung des Wappens im Jahrg. 1872, S. 270.

† Adolf Karl Alexander Alexis le Camus Graf von Fürstenstein, geb. Paris 8. März 1818, † Görlitz 20. Mai 1895, Herr auf Ullersdorf, Kobersdorf, Särichen und Ödernitz, Kgl. preuß. Khr, OTruchseß und Major der Ldw.-Kav. 2c., Erz.; verm. Wiesenburg 2. Okt. 1862 mit — Elisabeth Marie Charlotte Luise von Watzdorff, geb. Dresden 3. Okt. 1842, Herrin auf Wiesenburg (ca 5202 ha), Kr. Zauch-Belzig. [Schloß Ullersdorf bei Niesky.]

Kinder: 1. Viktoria, geb. Ullersdorf 11. Sept. 1863; verm. das. 19. Nov. 1885 mit Heinrich XXVI. Pr. Reuß J. L., Herrn auf Jänkendorf, OL., Kais. deutschem Korv.-Kpt. a. D.

2. Friedrich Wilhelm, geb. Ullersdorf 30. Nov. 1867, Herr auf Ullersdorf (680 ha), Särichen (302 ha) Kobersdorf (586 ha), und Ödernitz (450 ha), Kr. Rothenburg, Kgl. preuß. OLt. der Res. des 1. GUl.-Rgts; verm. Reibersdorf 7. Mai 1904 mit — Ellinor Gfin von Einsiedel, geb. Creba 11. Aug. 1886. [Ullersdorf.]

3. Curt Alexander, geb. Ullersdorf 6. Jan. 1869, Kgl. preuß. Reg.-Assessor und OLt. der Res. des Hus.-Rgts Nr. 3. [Potsdam.]

Galen.

Katholisch. — Preußen (die Prov. Westfalen und Hannover) und Ghzgt. Oldenburg. — Westfälischer Uradel; Reichsfrhr. d. d. Wien 24. Juli 1665; Wappenbesserung d. d. Wien 13. Jan. 1670, Bestätigung derselben d. d. . . 19. Nov. 1705; preuß. Gf. d. d. Berlin 10. Juli 1803. — Besitz: a) Das 1663 gestiftete Fideikommiß Galen, Kr. Soest, mit Assen, Hündelinghof, Neu-Graben, Kr. Beckum, und Borg, Kr. Warendorf (zus. 1683 ha); b) das 1770 gestiftete Fideikommiß Bisping mit Göttendorf, Ldkr. Münster i. W., und Romberg, Kr. Lüdinghausen (zus. 669 ha).

† Matthias Graf von Galen, geb. Münster i. W. 12. Sept. 1800, † . . 24. Dez. 1880, Fkherr 2c., Erbkm. des Fstt. Münster; verm. . . 11. Jan. 1825 mit Anna Freiin von Ketteler a. d. H. Harkotten, geb. . . 19. Juni 1803, † . . 6. Dez. 1884.

Kinder: 1. Maria Anna Ferdinandine, geb. Göttendorf 15. Juli 1826, ED. des souv. Malt.-RrO.; verm. Assen 20. Juli 1850 mit August Gfn von Spee, † Heltorf 23. Aug. 1882, Kgl. preuß. Khrn und Schloßhptm. [Heltorf.]

2. Ferdinand Heribert Ludwig, geb. Münster i. W. 31. Aug. 1831, Fkherr, Herr auf Dinklage, Hopen und Querlenburg, Ghzgt. Oldenburg, auf Heede und Harderburg, Reg.-Bez. Osnabrück, Erbkm. des Fstt. Münster, Päpstl. Geh.-Km. di spada e cappa, Kgl. preuß. OLt. a. D., ERr des souv. Malt.-RrO., Rr des bayer. St. Georg-O.; verm. Heltorf 7. Mai 1861 mit — Elisabeth Gfin von Spee, geb. Düsseldorf 10. Sept. 1842, ED. des souv. Malt.-RrO. [Dinklage.]

Kinder: 1) Maria Anna, geb. Münster i. W. 4. Aug. 1863, im O. vom heil. Herzen Jesu. [Blumenthal bei Vaale.]

2) Friedrich Matthias, geb. Münster i. W. 20. Mai 1865, ERr des souv. Malt.-RrO.; verm. Gevelinghausen 4. Sept. 1894 mit — Paula Freiin von Wendt a. d. H. Papenhausen, geb. Gevelinghausen 7. Mai 1873. [Assen.]

Tochter: Maria Elisabeth Josepha Sophia Anna Franziska Margareta Huberta, geb. Assen 13. Juli 1895.

3) Augustinus Aloysius, geb. Assen 1. Okt. 1866, Päpstl. Geh.-Km. di spada e cappa, Kgl. preuß. Ldrat des Ldkr. Bonn und OLt. der Res. des Kür.-Rgts Nr. 4; verm. Münster i. W. 12. Nov. 1896 mit — Levina Gfin von Korff gen. Schmising, geb. Steinhausen 30. April 1867. [Bonn.]

Kinder: (1) Ferdinand-Joseph Fidelis Raphael Antonius Hubertus Maria, geb. Sigmaringen 4. Sept. 1898.

(2) Elisabeth-Clementine Josepha Theresia Antonia Huberta Maria, geb. Düsseldorf 17. Nov. 1899.
(3) Maria-Maximiliana Josepha Margaretha Marka Antonia Huberta, geb. Prüm 25. April 1901.
(4) Helene, geb. Bonn 24. Aug. 1904.

4) Maria Franziska, geb. Dinklage 12. Dez. 1867, im O. vom heil. Herzen Jesu. [St. Louis, Miss.]
5) Wilhelm Emanuel, geb. Münster i. W. 14. Dez. 1870, Dr. jur., unter dem Namen Augustinus in der Abtei Emaus in Prag.
6) Gertrud Agnes, geb. Dinklage 11. Aug. 1872; verm. Haus Assen 1. Okt. 1901 mit Conrad Frhrn von Wendt. [Gevelinghausen.]
7) Paula Antonia Helene, geb. Dinklage 2. Mai 1876.
8) Klemens August Joseph, geb. Dinklage 16. März 1878, Domvikar. [Münster i. W.]
9) Franz Joseph, geb. Dinklage 11. Dez. 1879, Kgl. preuß. Lt. im Kür.-Rgt Nr. 4. [Münster i. W.]

3. Maximilian Klemens August, geb. . . 10. Okt. 1832, Dr. theol., Päpstl. Geh.-Km., Titularbischof von Myrina i. p. i. und Weihbischof von Münster i. W.

4. Wilderich Alfred Anton Maria Hubertus Leonhardus, geb. Münster i. W. 6. Nov. 1835, Kgl. preuß. Rittm. a. D., ERr des souv. Malt.-RrO.; verm. Haus Geistern 19. Mai 1874 mit — Antonia Freiin von und zu Weichs zur Wenne, geb. Haus Schinnen 15. April 1850. [Beversundern bei Lingen.]
Kinder: 1) Maria Anna Clementine Antonia Huberta Pia Cleta, geb. Bonn 26. April 1875, unter dem Namen Magdalena in der Beuroner Benedikt.-Abtei St. Gabriel in Smichow bei Prag.
2) Maria Emma Mathia Antonia Huberta Justina, geb. Bonn 26. Sept. 1876, unter dem Namen Eustochium in der Beuroner Benedikt.-Abtei St. Gabriel in Smichow bei Prag.
3) Wilhelm Emanuel Maria Bruno Johannes Clemens Antonius Hubertus Florentinus, geb. Münster i. W. 6. Okt. 1877, Kgl. preuß. Ger.-Referendar. [Borken i. W.]
4) Joseph Max Maria Antonius Hubertus, geb. Göttendorf i. W. 16. Jan. 1879, Kgl. preuß. Lt. im Drag.-Rgt Nr. 19. [Osternburg bei Oldenburg.]
5) Maria Theresia Hillegardis Antonia Huberta, geb. Göttendorf i. W. 1. Nov. 1880.
6) Maria Helene Bonifezia Caspara Antonia Huberta, geb. Beversundern 5. Juli 1885.
7) Maria Elisabeth Katharina Anastasia Antonia Huberta, geb. Beversundern 15. April 1887.
8) Maximilian Joseph Maria Antonius Hubertus Quirinus, geb. Beversundern 30. April 1892.

5. Helene Klementine Maria Anna Sibylle Huberta Antonia, geb. . . 18. Dez. 1837, ED. des souv. Malt.-RrO.; verm. Assen 5. Aug. 1858 mit Klemens Gfn Droste zu Vischering, Erbdroste des Fstt. Münster ꝛc. [Schloß Darfeld.]

6. Paul Friedrich Alfred Hubertus Anton Maria, geb. Münster i. W. 3. Nov. 1839, K. u. K. Km. und Ritm. a. D.; verm. Wien 11. Mai 1875 mit — Amalie Freiin von Hornstein, geb. Hietzing bei Wien 21. Aug. 1853, StkrD. [Baumkirchen, Tirol.]
Kinder: 1) Maria Ida Rothburga Clementina Antonia, geb. Baumkirchen 21. Nov. 1881.
2) Christoph Bernard Gotfried Clemens Innocens Johannes Ignatius Antonius Maria, geb. Baumkirchen 28. Juli 1885.

7. Klemens August Nikolaus, geb. Münster i. W. 25. Nov. 1841, ERr des souv. Malt.-RrO.; verm. . . 3. Juli 188[illegible] mit — Hella von Olfers, geb. Münster i. W. 16. Juli 1848. [Münster i. W.]

8. Klementine Sophie Friederike, geb. Münster i. W. 12. April 1846. [Münster i. W.]
9. Hubert Max Friedrich, geb. . . 21. März 1849, Päpstl. Geh.-Km. di spada e cappa; verm. Hinnenburg 29. Juli 1873 mit — Thereſe Gfin von Bocholtz-Aſſeburg, geb. . . 7. Juli 1846. [Schloß Goldegg, Salzburg.]

Kinder: 1) Ferdinand, geb. Wallhauſen 5. Dez. 1874, K. u. K. Lt. der Reſ. des Drag.-Rgts Nr. 10. [Schloß Goldegg.]
2) Maria Anna, geb. Goldegg 11. Mai 1876, K. u. K. PD. und StkrD.; verm. Salzburg 28. Nov. 1893 mit Joſeph Gfn zu Herberſtein, K. u. K. Km. [Libochowitz und Wien.]
3) Franziska Magdalena, geb. Goldegg 6. Aug. 1879; verm. Münſter i. W. 15. Aug. 1901 mit Engelbert Frhrn von Kerckerinck zur Borg, Kgl. preuß. Lt. der Reſ. des Kür.-Rgts Nr. 4. [Haus Borg bei Münſter i. W.]
4) Anna Eliſabeth, geb. Meran 19. Nov. 1881; verm. Salzburg 17. April 1902 mit Ludwig Gfn von Waldburg zu Wolfegg und Waldſee, Rr des Kgl. bayer. St. Georg-O. (ſ. Goth. Hofkalender, II. Abt.). [Kißlegg.]
5) Elma, geb. Goldegg 20. Sept. 1885.

Gallenberg.

Im Mannesſtamme erloſchen.

Katholiſch. — Öſterreich. — Reichsgf. d. d. Wien 17. April 1670.

† Alexander Graf von und zu Gallenberg, Freiherr zum Thurn-Roſſek und Gallenſtein, Edler Herr zu Einödt, Erbherr zu Minkendorf, geb. . . 22. Aug. 1816, † München 7. Okt. 1893, Oberſt-Erbldjägerm. in Krain und der Windiſchen Mark, K. u. K. Km. und Major a. D.; verm. Wiesbaden 18. Juli 1857 mit — Thereſe von Boſe, geb. Gotha 5. Juni 1834 (luth.). [Wien.]

Töchter: 1. Marie Julie Adelheid, geb. . . 18. Nov. 1860; verm. Wien 5. Juni 1889 mit Joachim Frhrn Brenner von Felſach, K. u. K. Km. [Gainfarn bei Vöslau.]
2. Giſela Hektorine, geb. . . 12. Okt. 1862; verm. Wien 8. Juni 1884 mit Friedrich Frhrn von Heß-Diller, K. u. K. OLt. der Rel des Drag.-Rgts Nr. 13. [. . .]

Galler.

Katholiſch. — Öſterreich (Steierm.). — Steieriſcher Uradel; Reichsgf. d. d. Prag 12. Mai 1680. — Stammreihe im Jahrg. 1896, S. 379. — Wegen der erloſchenen jüngeren Hauptlinie ſ. Jahrg. 1900, S. 975.

I. Linie.

Stifter: Gf Klemens Auguſt † 1792.

† Leopold Eberhard Graf Galler von Schwarzeneg, Freiherr auf Schwamberg, Waldſchach und Lannach, geb. . . 16. Aug. 1792, † . . 15. Mai 1864 (Sohn des Stifters), K. K. Rittm. a. D.; verm. . . . mit Thereſia Eliſabetha Prabitſch, geb. . ., † Trieſt 29. Okt. 1882.

Kinder: 1. Sigismund, geb. . . 15. Jan 1838, penſ. Kpt. der Donaudampfſchiffahrts-Geſellſchaft; verm. . . 15. Jan. 1890 mit Bertha von Hanzély, geb. Wien . . Mai 1864, † . . . [Preßburg.]
2. Klementine Joſepha Thereſia, geb. . . 14. Juli 1842; verm. Graz . . 1873 mit Conſtantino Reyer. [Trieſt.]

II. Linie.

Stifter: Gf Ludwig Wilhelm, geb. 27. Mai 1755.

† Wilhelm Kajetan Graf Galler von Schwarzeneg, Freiherr auf Schwamberg, Waldschach und Lannach, geb. . . 18. Dez. 1814, † . . 18. Juni 1881 (Enkel des Stifters); verm. . . 29. Jan. 1849 mit — Theresia Maria Fürntradt, geb. . . 2. Febr. 1817. [. . .]

Sohn: Georg Ludwig, geb. . . 25. Nov. 1853, K. u. K. Major; verm. . . 21. April 1894 mit — Eugenie Helene Edler von Schuppler, geb. Wien 10. März 1872. [. . .]

Söhne: 1) Karl Wilhelm Georg, geb. Graz 31. Jan. 1895.
2) Friedrich Wilhelm Ludwig, geb. Graz 16. März 1897.

Garnier-Turawa*.

katholisch und evangelisch. — Preußen (Prov. Schlesien). — Stammen aus Frankreich. — Böhm. Ritter mit „von" und Inkolat d. d. Wien 18. Dez. 1729; preuß. Gf als Gf von „Garnier-Turawa" nach dem Rechte der Erstgeburt d. d. Berlin 14. Aug. 1841; der Gfntitel ist zugleich an den Besitz des im Jahre 1804 gestifteten Fideikommisses Turawa, Kr. Oppeln, mit Goslau, Kr. Kreuzburg (zus. 9125 ha), geknüpft.

† Franz Seraphin 1. Graf von Garnier-Turawa, geb. . . 20. Jan. 1785, † . . 20. Juli 1858, Fkherr, Kgl. preuß. Major a. D.; verm. I) . . 28. Nov. 1807 mit Adelheid Gfin Bethusy-Huc, geb. . . 19. Juni 1788, † . . 9. Juni 1812; II) . . 26. Juni 1816 mit Eugenie Gfin Schack von Wittenau, geb. . . 9. Febr. 1797 (evang.), † Dresden 14. Sept. 1883.

Söhne: a) 1r Ehe: 1. † Konstantin Ernst Philipp 2. Graf von Garnier-Turawa, geb. . . 29. Okt. 1808, † . . 30. März 1861, Fkherr, Kgl. preuß. Major a. D.; verm. . . 7. Nov. 1841 mit Klara Hedwig von Rappold, geb. . . 26. Sept. 1821 (evang.), † Turawa 8. Juni 1881.

Sohn: † Karl Fritz August Julius Albert 4. Graf von Garnier-Turawa, geb. . . 31. Juli 1847, † Turawa 29. Okt. 1898, Fkherr, Herr auf Groß- und Klein-Kottor, Litzing, Trzenschin, Friedrichsfeld und Poliwoda, Kr. Oppeln, Kgl. preuß. Rittm. a. D., EMr des souv. Malt.-RrO.; verm. Berlin 1. Mai 1872 mit — Hedwig Mathilde Anna Helene von Blumenthal a. d. H. Barzin, geb. Baden-Baden 19. Dez. 1847 (evang.). [Schloß Turawa bei Königshuld.]

Kinder: (1) Freda Hedwig Klara Mathilde von Garnier, geb. Turawa 5. Juli 1873 (evang.); verm. das. 19. Juni 1895 mit Konstantin Gfn Clairon d'Haussonville, Kgl. preuß. OLt. der Ldw.-Kav. [Berlin.]

(2) Hubertus Karl Konstantin Adalbert 5. Graf von Garnier-Turawa, geb. Turawa 25. Nov. 1874, Fkherr, Kgl. preuß. Lt. der Res. des Leibkür.-Rgts Nr. 1; verm. Ida- und Marienhütte 21. Juli 1900 mit — Annamarie von Kulmiz, geb. Ida- und Marienhütte bei Saarau 22. Febr. 1883 (evang.). [Schloß Turawa.]

Söhne, von Garnier (evang.): a. Hubertus Karl Eugen Xaver Constantin Heinrich Wilhelm Ludwig, geb. Turawa 15. Juni 1901.
b. Hans-Peter Carl-Adolf Eberhard Friedrich Wilhelm Arthur Theodor Egon, geb. Turawa 7. Sept. 1902.

(3) Karl Max Bernhard Hermann Franz Xaver von Garnier, geb. Turawa 11. Sept. 1879, Kgl. preuß. Lt. im Drag.-Rgt Nr. 4. [Lüben.]

(4) Eberhard Karl Konrad Hermann Erdmann von Garnier, geb. Turawa 3. April 1881, Kgl. preuß. Referendar. [Breslau.]

† Theodor von Garnier, geb. Goslau 5. Juli 1811, † Brieg 21. Juni 1894; verm. . . 23. Juli 1837 mit Emilie von Garnier, geb. . . 28. März 1814 † . . 22. Febr. 1904.

Digitized by Google

Kinder, von Garnier: 1) Anna Antonia Franziska, geb. Langendorf 4. Sept. 1838; verm. . . 1869 mit Rudolf Grumbrecht, † . . 28. Dez. 1870, Kgl. preuß. Hptm. und Komp.-Chef im Gren.-Rgt Nr. 4. [. . .]

2) Franz Xaver Eugen Karl, geb. Nieder-Rosen 28. April 1842, Herr auf Eckersdorf (seit 1841 im Bes. der Fam.) mit Schmiedeberg, Neu-Vorwerk, Hammer, Grüneiche und Carlshof (2040 ha), Kr. Namslau, Kgl. preuß. Gen.-Lt. z. D., EKr des souv. Malt.-RrO.; verm. Sachsendorf 14. Juli 1877 mit — Gertrud Baath, geb. . . 3 Okt. 1858 (evang.). [Eckersdorf und Frankfurt a. d. O.]

Sohn (kath.): Franz Xaver Hans Egon von Garnier, geb. Bremen 21. Juli 1894.

3) † Eugen Karl Friedrich Hermann, geb. Gleiwitz 20. Nov. 1845, † Patschkau 16. Juni 1903, Kgl. preuß. Oberstlt. a. D.; verm. Brieg 16. Sept. 1873 mit — Elfrida Mache, geb. Groß-Jenkwitz 22. Okt. 1849 (evang.). [. . .]

Söhne, von Garnier: (1) Hugo Robert Adam, geb. Breslau 22. Juni 1874, Kgl. preuß. Lt. im Gren.-Rgt Nr. 9. [Stargard i. Pomm.]

(2) Max Wilhelm Eugen Theodor, geb. Breslau 21. Juni 1877, stud. jur., Kgl. preuß. Lt. a. D. [Breslau.]

(3) Kurt Otto Wilhelm Franz Xaver, geb. Breslau 17. Mai 1879, Kgl. preuß. Lt. im Gren.-Rgt Nr. 10. [Schweidnitz].

(4) Fritz Wilhelm Gotthard Eugen, geb. Brieg 13. Juli 1880, Kgl. preuß. Lt. im Inf.-Rgt Nr. 51. [Breslau.]

4) Maria Klara Eugenie Adelheid, geb. Gleiwitz 12. Mai 1850; verm. Brieg 3. Mai 1877 mit Hanno Börger-Mědwědicki, Kgl. preuß. Major und Stabsoff. beim Bekleidungsamt des G.Korps. [Berlin.]

— b) 2r **Ehe**: 3. † Albert Magnus Franz von Garnier, geb. . . 2. Dez. 1817, † . . 22. Okt. 1872; verm. . . 8. Nov. 1847 mit — Valeria von Jaroßky, geb. . . 12. Okt. 1824. [. . .]

Kinder, von Garnier: 1) Lucian, geb. . . 1. Sept. 1850, Kgl. preuß. Amtsger.-Rat in Frankfurt a. d. O.

2) Klara, geb. . . 12. Okt. 1851.

3) Franziska, geb. . . 26. Nov. 1853.

4. Hermann von Garnier, geb. . . 18. Nov. 1819. [Breslau.]

Gaschin.

Im Mannesstamme erloschen.

Katholisch. — Preußen (Prov. Schles.) — Reichsfrhr. mit Wappenbesserung d. d. Wien 5. April 1621; böhm. Frhr. d. d. Wien 28. Dez. 1632; erbländ.-österr. Gf. mit „Edle Herren zu Rosenberg" d. d. Wien 7. Jan. 1633; böhm. Bestätigung d. d. Ödenburg 22. Jan. 1635; Reichsgf. d. d. Regensburg 24. Juli 1653; böhm. Bestätigung d. d. Wien 4. Febr. 1655.

† Amand Leopold Erdmann Eduard Graf von Gaschin, Edler Herr zu Rosenberg, geb. . . 17. Aug. 1815, † . . 25. März 1866, Herr auf Poln.-Krawarn, EKr der souv. Malt.-RrO.; verm. . . 1837 mit Fanny Gfin Leszczyc von Sumin-Sumińska, geb. . . 1818, † . . 16. Juli 1879, Herrin auf Schloß Loeben, Poln.-Krawarn und Katscher, StkrD., ED. des souv. Malt.-RrO. und des Kgl. bayer. Theresien-O.

Töchter: 1. Wanda Malwina, geb. . . 7. Dez. 1837, Herrin auf Poln.-Krawarn (1420 ha) mit Makau (613 ha), Kr. Ratibor, und Katscher (292 ha), Kr. Leobschütz, StkrD.; verm. Poln.-Krawarn 15. Mai 1856 mit Hugo Gfn Henckel von Donnersmarck, Herrn auf Brynnek, Kr. Gleiwitz.

2. Pamela Julia Ernestine, geb. . . 18. Jan. 1839. [. . .]

Gatterburg.

Katholisch. — Österreich. — Erbländ.-österr. Wappenbesserung d. d. Wien 13. Aug. 1558; ritterm. Reichsadel mit Wappenbesserung d. d. Wien 30. Juli 1561; ungar. ritterm. Adel 13. Mai 1626; Adelsbestätigung als ritterm. Reichsadel unter dem Namen „von Gatterburg" und Wappenbesserung mit dem einer gleichnamigen Familie d. d. Regensburg 15. Okt. 1653 für Karl Ludwig, Maximilian Ernst und Franz Elias von Gattermayr); niederösterr. neuer Ritterstand 14. Jan. 1675; Reichsgf. als „Gf und Herr von Gatterburg, Frhr auf Retz, Herr auf Zwölffaring und Pellendorf" d. d. Wien 4. Dez. 1717. — Besitz: Die Fideikommisse Altbau, Retz (1060 ha), Zwölffaring (350 ha) und Pellendorf, NÖsterreich. — Stammreihe im Jahrg. 1895, S. 364.

† Prokop Graf von Gatterburg, Freiherr auf Retz, Herr auf Zwölffaring und Pellendorf, geb. Prag 23. März 1755, † Wien . . 1805; verm. Sedlnitz 16. März 1774 mit Maria Anna Gfin von Vetter und Herrin von der Lilie, geb. . . 13. März 1753, † Preßburg 20. Mai 1838.

Söhne: 1. † Karl Joseph, geb. Retz 31. Juli 1776, † das. 12. Sept. 1827, K. K. Km. und Major a. D.; verm. Neudorf, NÖsterr., 1. Jan. 1801 mit Elisabeth Freiin Ott von Bátorkész, geb. Hermannstadt 28. Aug. 1783, † Wien . . 1832.

Sohn: † Ferdinand Malkolm, geb. Ofen 19. März 1803, † Salzburg 12. Dez. 1882, K. u. K. Km.; verm. Stronsdorf 23. Sept. 1828 mit Maria Gfin Podstatzky-Liechtenstein, geb. . . 27. Aug. 1803, † Salzburg 30. Dez. 1864, StkrD.

Kinder: (1) Konstantin Adolf, geb. Retz 29. Juli 1829, Fkherr, K. u. K. Km., EhrR des souv. Malt.-RrO.; verm. Wien 15. Mai 1859 mit — Anna Freiin von Gudenus, geb. . . 2. Okt. 1838, StkrD. [Bozen.]

Kinder: a. Konstantin Ferdinand, geb. Retz 29. Febr. 1860, K. u. K. Km. und OLt. i. d. E. des Ldw.-Ul.-Rgts Nr. 5, Ldtagsabg. von NÖsterr.; verm. Wien 8. Sept. 1892 mit — Hedwig von Młodecka, geb. Kiew 29. Mai 1868. [Retz.]

Söhne: a) Alexander Maria Konstantin Georg, geb. Retz 15. Juni 1893.

b) Stanislaus Anna Maria Konstantin Meinrad, geb. Retz 19. Juli 1894.

b. Marie, geb. Retz 16. Mai 1861.

c. Ludowiga, geb. Retz 2. Juni 1863.

d. Felicitas Marie Sophie Anna Ghislena, geb. Retz 11. Sept. 1864; verm. München 5. Mai 1894 mit Maximilian Frhrn von Schacky, Kgl. bayer. Km. und Gen.-Major z. D. [Schloß Bruckberg, OBayern.]

e. Amalie Maria Anna Ghislena, geb. Retz 16. Aug. 1867; verm. Wien 23. Juni 1888 mit Georg Frhrn Eyrl von und zu Waldgries und Liebenaich, Ldtagsabg. von Tirol. [Bozen.]

(2) † Alfred Karl, geb. Retz 30. Nov. 1830, † Salzburg 20. Okt. 1893, K. u. K. Km. und Rittm. a. D.; verm. Salzburg 13. Juli 1853 mit Christiane Gfin von Thun und Hohenstein a. d. H. Klösterle, geb. . . 2. Dez. 1828, † Salzburg 2. Dez. 1893, StkrD.

Töchter: a. Christiane Franziska Josephine Marie Philippine, geb. Innsbruck 20. Mai 1854; verm. Salzburg 27. Okt. 1877 mit Karl Frhrn von Werdt, K. K. Staatsbahnen-Inspektor a. D. und OLt. a. D. [Innsbruck.]

b. Eleonore Christiane Josephine Franziska Maria, geb. Salzburg 26. März 1861, Erste Assistentin des K. K. adeligen Damenstifts zu den „heil. Engeln" in Prag, StkrD. [Prag.]

(3) † Ferdinand, geb. . . 26. Juli 1832, † Perchtoldsdorf bei Wien 2. Mai 1898, K. u. K. Km. und Major a. D.; verm. . . 12. Febr. 1867 mit — Katharina Muster, geb. . . 12. Nov. 1838. [Wien.]

(4) † Franz, geb. Retz 6. Nov. 1833, † Pasing 9. Febr. 1898, K. u. K. Km.; verm. Augsburg 14. Juni 1862 mit — Pauline Freiin von Beck, geb. Augsburg 2. Dez. 1841. [Pasing bei München.]

Digitized by Google

Töchter: a. Franziska Josepha Karoline Maria Pauline, geb. Pasin 16. Aug. 1863; verm. das. 11. Aug. 1888 mit Giulio von Ballarin K. K. Sektionsrat im Präsidialbureau des Min. für Ldesverteid. [Wien
b. Gisela Philomene Pauline Josephine Maria, geb. Pasing 9. Sep 1869; verm. das. 1. Juli 1895 mit Dr. jur. Max Frhrn von Pölnit Kgl. bayer. Km. und Bez.-Amtmann a. D. [Aschbach und München.]

(5) Mathilde, geb. . . 10. März 1835. [Salzburg.]

(6) Guido Ernst, geb. . . 13. Juli 1839, K. u. K. Km. und Rittm. a. D verm. . . 12. Jan. 1875 mit — Gisela von Kowácz de Kowáczn geb. . . 10. Mai 1840. [Tapio-Süly, Ungarn.]

(7) Gabriele, geb. . . 1. Aug. 1842, StkrD.; verm. . . 18. Aug. 1863 m Edmund Gfn Zichy zu Zich und Vásonykeö, Herrn auf Surd ꝛc., K. u. Km. [Kalksburg.]

(8) Irene, geb. . . 1. Aug. 1842, Zwillingsschwester der Vorigen; verm. Sal burg 1. Mai 1869 mit Adolf Vagd. [Klagenfurt.]

2. † Johann, geb. . . 1785, † . . 25. Aug. 1830; verm. . . 18. Febr. 1823 m Elisabeth Kövér de Réthát, geb. . ., † . . 26. Juli 1839.

Sohn: † Johann, geb. . . 15. Jan. 1829, † 14. Jan. 1861; verm. . . 20. Ju 1859 mit — Walpurga verw. Dézsi, geb. Rosa, geb. . . 16. Aug. 1830. [. .

Sohn: Johann Stephan, geb. . . 13. Aug. 1860; verm. . . 17. Febr. 18 mit — Pauline von Urhegyi, geb. . . . [. . .]

Kinder: a. Karl, geb. . . 16. Dez. 1885.
b. Ladislaus, geb. . . 25. Mai 1887.
c. Frigyes, geb. . . 6. Febr. 1889.

Geldern-Egmond.

Bayern, Österreich und Rumänien. — Abstammend von Reiner (Regnier) von Geldern (n Sohn des Hzgs Adolf von Geldern), geb. 1460, Statthalter von Gelderland. Herren a Arcen (im Bes. der Fam. von 1503—1779), Holl.-Limburg; führen seit Ende des 17. Jah hunderts den Freiherrntitel; Reichsgf. und bayer. Gf. d. d. München 15. Juli 1790 (v Kurfstn Karl Theodor von Pfalzbayern, als Reichsvikar, für Friedrich Adolf); immatrikuli im Kgr. Bayern bei der Gfnklasse 29. Aug. 1816; preuß. Anerkennung des Gfnstandes la Min.-Reskr. d. d. Berlin 15. Dez. 1826 (für Friedrich Adolf Gfn von Geldern Herrn auf Bachem, Reg.-Bez. Köln, dessen Enkel Karl Theodor und Ludwig Friedrich s. unten — die beiden Linien stifteten). Beschreibung des Stammwappens im Jahrg. 190 S. 291, des vereinigten Wappens im Jahrg. 1872, S. 277.

I. Linie. (Katholisch und evangelisch.)

† Karl Theodor Graf von Geldern-Egmond [bayer. Namen- und Wappenv einigung „Geldern-Egmond" d. d. München 8. Nov. 1875], geb. Straubing 6. März 180 † München 3. Jan. 1888, Kgl. bayer. Km.; verm. Köln a. Rh. 1. Juli 1832 m Marie von Oppen, geb. Cassel 23. Okt. 1816, † Tegernsee 19. April 1888.

Kinder: 1. Karl Theodor Ludwig Alexander, geb. Burg-Bachem 26. März 183 K. u. K. Oberst a. D.; verm. Wien 27. Jan. 1884 mit — Marianne ver Hlasiwetz, geb. Freiin Hoffer von Ankershofen, geb. Klagenfurt 27. Au 1848. [Salzburg.]

Sohn: Karl-Theodor Heinrich Theophil Joseph Maria, geb. Budap 14. Juni 1887.

2. Anna Mathilde Agnes, geb. Burg-Bachem 15. Mai 1834; verm. Alt-Ottin 23. Mai 1863 mit Maximilian Joseph Schönfeßl, † München 29. Juli 189 Kgl. bayer. Obersten a. D. [München.]

1. Gustav Ludwig, geb. Wildthurn 23. März 1837, K. u. K. Km., GRat, FZM. und Gen.-Genie-Inspektor, Oberstinh. des Korpsart.-Rgts Nr. 2 [österr. Namen- und Wappenvereinigung „Geldern-Egmond" d. d. . . 28. Aug. (Plakat d. d. Wien 29. Sept. 1876)]; verm. Verona 1. Mai 1864 mit — Leontine Klothilde Edler von Fries, geb. Prag 5. Sept. 1842, ED. des Kgl. bayer. Theresien-O. [Wien.]
Tochter: Isabella Kasimira Marie Fanny Karoline, geb. Wien 18. Nov. 1867; verm. Krakau 29. Okt. 1890 mit Eduard Frhrn Lipowsky von Lipowitz. [Krakau.]

4. Theobald Joseph Maximilian Otto Heinrich Albrecht Adelbert Ernst, geb. Thurnstein 28. Nov. 1838 (evang.), Kgl. preuß. Gen.-Lt. z. D. [preuß. Genehmigung zur Führung der seinem Vater erteilten Namen- und Wappenvereinigung d. d. Baden-Baden 18. Sept. 1885]; verm. Wien 7. Febr. 1884 mit — Kathinka von Theodory, geb. Werschetz, Banat, 3. Nov. 1847 (griech.-orient.). [München.]
Kinder (evang.): 1) Elisabeth Agathe Marie Mathilde Katharina Josepha, geb. Halberstadt 27. April 1886.
2) Theobald Georg Gabriel Friedrich Wilhelm Ernst, geb. Halberstadt 6. Mai 1888.

5. Marie Wilhelmine Elisabeth, geb. München 27. März 1840; verm. Neumarkt a. d. R. 9. Okt. 1863 mit Dr. med. Franz Xaver Mässl, † Ober-Bergkirchen 11. Aug. 1898, prakt. Arzt. [München.]

6. Oskar Otto Ludwig, geb. Zangberg 7. März 1842; verm. Bukarest 7. Mai 1877 mit — Maria von Scharf gen. Popowics, geb. Budapest 7. Juli 1854. [Bukarest.]
Kinder: 1) Marie Luise, geb. Bukarest 30. Nov. 1879; verm. daf. 11. Mai 1897 mit Jerôme Romeo. [Bukarest.]
2) Elisabeth, geb. Bukarest 19. Juli 1881.
3) Karl Georg, geb. Bukarest 5. Mai 1883. [. . .]
4) Ernst Theobald, geb. Bukarest 23. Okt. 1884. [. . .]

7. Bertha Henriette Wilhelmine Maria, geb. Zangberg 12. Sept. 1843, OVorsteherin des Offizierstöchter-Erziehungsinstituts in Hernals bei Wien, EStiftsD. des Kgl. bayer. St. Anna-O. in München.

8. Adelinda Pia Wilhelmine Aloysia, geb. Zangberg 30. April 1845; verm. Morbeque 28. Dez. 1872 mit Achille-Ferdinand Baron de Roisin, Marquis de Morbeque, Comte de Besque, Herrn zu Hazebruck, † Morbeque 6. Dez. 1876, ERr des souv. Malt.-RrO. ꝛc. [Bergues, Dpt du Nord.]

9. Rosa Anna Valerie, geb. Zangberg 8. Nov. 1848, im O. Notre-Dame de Sion in Tunis.

10. Eugen Otto Ludwig, geb. Zangberg 1. Dez. 1849, Kgl. bayer. Oberstlt. a. D.; verm. Ansbach 12. Mai 1874 mit — Luise Luz (s. Jahrg. 1901), geb. München 27. Juli 1846 (evang.). [Tölz.]
Töchter (evang.): 1) Marie, } Zwillinge, geb. Ansbach 4. Febr. 1875.
2) Luise, }
3) Bertha Erika Mathilde Elsa, geb. Ansbach 8. Okt. 1878.

11. Klara, geb. Zangberg 11. Juni 1851, im O. Notre-Dame de Sion in Bukarest.

12. Friederike Agnes Anna Felicitas, geb. Zangberg 4. April 1853, präbend. DD. des Kgl. bayer. Theresien-O., Dr. med., Spezialistin für Frauenkrankheiten. [Frankfurt a. M.]

II. Linie. (Katholisch.)

† Ludwig Friedrich August Graf von Geldern-Egmont [bayer. Namen- und Wappenvereinigung „Geldern-Egmont" (wegen der Abstammung) d. d. München 3. März 1871], geb. Straubing 3. Juni 1808, † München 5. März 1872, Herr auf Thurnstein, Postmünster und Brombach, MBayern, Kgl. bayer. Km. und Major à la suite; verm. Weißendorf 30. Aug. 1834 mit Wilhelmine Freiin von und zu Guttenberg, geb. Weißendorf 14. Okt. 1813, † Thurnstein 10. Jan. 1858.

Söhne: 1. Adolf Gottfried Heribert Wilhelm, geb. Thurnstein 12. März 1841, Stifter des Fideikommisses Roggenburg, K. u. K. Km.; verm. München 18. Juli 1866 mit Gabriele Freiin von Mirbach, geb. München 30. Jan. 1847, † daſ. 24. Juni 1899, StkrD. [Roggenburg, Reg.-Bez. Schwaben und Neuburg.]

Söhne: 1) Alfons Ludwig Wilhelm Joseph Maria Graf von Mirbach-Geldern-Egmont [bayer. Namen- und Wappenvereinigung d. d. 16. Aug. 1877, immatrikuliert 10. Febr. 1878], geb. München 3. Juni 1872 (ſ. den Artikel Mirbach-Geldern-Egmont in dieſem Taſchenbuch).

2) Rainer Hermann Joseph Maria, geb. Roggenburg 19. Sept. 1873, Kgl. bayer. Kjkr und Lt. der Ref. des 1. Ul.-Rgts; verm. Thurnstein 11. Juni 1901 mit — Wilhelmine Gfin von Geldern-Egmont, geb. Thurnstein 27. Aug. 1880 (ſ. unten). [Schloß Thurnstein, RBayern.]

Tochter: Gabrielle Marie, geb. Thurnstein 28. Juli 1902.

2. † Hermann Otto Felix, geb. Thurnstein 11. Jan. 1844, † Potsdam 29. März 1893, Herr auf Thurnstein, Kgl. bayer. Km., Kaiſ. deutſcher GORechn.-Rat und vortr. Rat beim Rechnungshofe; verm. Schmoldow 13. Mai 1878 mit — Mathilde Friederike Anna Pauline von Behr, geb. Wargatz 17. April 1857 (luth.). [Thurnstein.]

Töchter: 1) Wilhelmine Marie Olga Julie Ottonie Margarete, geb. Thurnstein 27. Aug. 1880; verm. daſ. 11. Juni 1901 mit Rainer Gfn von Geldern-Egmont (ſ. oben). [Schloß Thurnstein.]

2) Anna Gabriele Friederike Franziska Julie Marie, geb. Potsdam 30. Aug. 1886.

3) Erika Luiſe Mathilde Eliſabeth Ferdinande Maria, geb. Potsdam 5. April 1888.

3. Otto Julius Andór Franz, geb. Thurnstein 30. Nov. 1848, Herr auf Thurnstein bei Pfarrkirchen, RBayern, Kgl. bayer. Lt. a. D.

Geloes.

Katholiſch. — Limburgiſcher Uradel; Reichsgf. d. d. . . 10. Sept. 1745 (im kurbayer. Reichsvikariat). — Beſchreibung des Wappens im Jahrg. 1890, S. 352.

I. Linie (in den Niederlanden).

Stifter: Conſtantin César François Maur Guillaume, geb. 25. Sept. 1786, † 29. Jan. 1861. — Franzöſ. baron de l'empire (primogen) 15. Juni 1812.

René Joſeph Maur Marie-Anne Graf von Geloes, geb. Lüttich 1. Juni 1856 (Enkel des Stifters), Herr auf Eysden und Ooſt, Niederlande, und Bure, belg. Prov. Namur, Kgl. niederl. Khr, Mitgl. der Prov.-Staaten; verm. Brüſſel 1. Juli 1880 mit — Blanche Erneſtine Charlotte Marie Joſephe Comteſſe de Lannoy, geb. Brüſſel 20. Nov. 1859. [Schloß Eysden bei Maaſtricht.]

Tochter: 1. Marie Ferdinande Auguſtine Cathérine Joſeph Ghislaine, geb. Ooſt 25. Nov. 1881; verm. Eysden 26. Juni 1902 mit Marcel Philippe Léon Comte von Liedekerke de Pailhe. [Brüſſel.]

2. Iſabelle Alix Lucienne Ghislaine Marie Joſeph, geb. Eysden 31. Mai 1884.

II. Linie (in Frankreich).

Stifter: Charles Emile Marie Maur Lambert Servais, geb. 30. Dez. 1787, † 21. Okt. 1834, Bruder des Stifters der I. Linie.

† Théodore Maur Conſtantin Charles Graf von Geloes, geb. Dugrée,

Digitized by Google

Belgien, 27. Okt. 1816, † Lauvergnac 24. Sept. 1893 (Sohn des Stifters), Herr auf Lauvergnac; verm. Ofen, Niederl., 14. Febr. 1844 mit — Emilie Josephine Baronin de Meer d'Ofen, geb. Ofen 3. Sept. 1824. [Heel, Niederlande.]

Kinder: 1. Charles Friedrich Marie Theodor Maur, geb. Ofen 17. Jan. 1845. [Cannes.]

2. Zoé Elie Marie, geb. Paris 4. Mai 1853. Nonne im O. Sacré Cœur in Paris.

3. Anne Marie Auguſtine Emilie, geb. Lauvergnac 25. Okt. 1855; verm. Brüſſel 30. April 1877 mit Felix Marquis d'Yve de Bavay. [Bois-des-Leſſines.]

4. Paul Leon Marie Elie Théodore Maur, geb. Lauvergnac 1. Nov. 1857, Prieſter der Geſellſchaft Jeſu. [Canterbury.]

5. Caroline Marie Joſéphine Monique, geb. Lauvergnac 5. Mai 1860; verm. daſ. 8. Sept. 1885 mit Louis de Bardies Baron de Montfa. [Soulan, Ariége.]

6. Ferdinand Maximilien Jean Baptiſte Marie Joſeph Maur, geb. Lauvergnac 21. März 1864; verm. Paris 14. Nov. 1891 mit — Gabrielle Eliſabeth Yvonne Le Tourneurs de la Borde, geb. Angers 1. Nov. 1866. [Schloß Lauvergnac, Loire-Inf.]

Kinder: 1) Marie Joſeph Theodora Beatrix Maximilienne Ghislaine, geb. Lauvergnac 12. Okt. 1892.

2) † Eliſabeth Marie Emilie Juliette Ghislaine, geb. Lauvergnac 17. Jan. 1894, † daſ. 1. Juni 1901.

3) Théodore Charles Paul Maximilian Ghislain Maur, geb. Lauvergnac 6. Aug. 1895.

4) Gonzague Marie Joſeph Roger Maur, geb. Lauvergnac 31. Juli 1898.

5) Bernadotte Renée Françoiſe, geb. Heel, Niederl., 3. Juli 1900.

6) Jean Marie Felix Maur, geb. Lauvergnac 26. Aug. 1901.

7) Stanislas Marie Joſeph Hippolyte, geb. . . 28. Okt. 1902.

7. Marie Anne Joſéphine Eliſabeth Emilie, geb. Lauvergnac 8. Sept. 1866. [Heel.]

8. Emilie Marie Joſéphine Karoline Dominika, geb. Lauvergnac 20. Okt. 1869, Nonne im O. Sacré Cœur in Paris.

Gersdorff.

Evangeliſch. — Preußen. — Lauſitzer Uradel; preuß. Gf. d. d. Berlin 16. Sept. 1823. — Vgl. auch den gleichnamigen Artikel im Taſchenbuch der Freiherrl. Häuſer.

Georg Ernſt Graf von Gersdorff, geb. Berlin 27. März 1843, vorm. Herr auf Hermsdorf ꝛc., Kgl. preuß. Ldrat a. D.; verm. I) Grochwitz 21. Mai 1867 mit Gabriele von Palombini a. d. H. der Barone Palombini, geb. Grochwitz 24. Aug. 1846, † Lipſa 8. Dez. 1886; II) . . 9. Sept. 1899 mit — Elly Porth, geb. . . 5. Dez. 1847. [Dresden.]

Kinder 1r Ehe: 1. Georg Ernſt, geb. Dresden 27. März 1868, Kgl. preuß. OLt. der Ldw.-Kav.; verm. Caſſel 22. Sept. 1896 mit — Karoline Henriette Wilhelmine Leiſter, geb. Hildesheim 23. April 1869. [Frankfurt a. M.]

Margarete Marie Mathilde Gabriele Henriette, geb. Dresden 29. Jan. 1871; verm. Dar-es-Salâm 10. Febr. 1893 mit Walther Le Tanneur von Saint-Paul-Illaire, Kgl. preuß. Hptm. der Reſ. des 1. GFeldart.-Rgts. [Köln.]

Alexander Paul Emil, geb. Lipſa 4. Juli 1872, Kgl. preuß. OLt. im Kür.-Rgt Nr. 7; verm. Berlin 24. Okt. 1899 mit — Margarete Luiſe Ella Heim, geb. Berlin 20. Nov. 1879. [Halberſtadt.]

Kinder: 1) Gabriela Helene Alexandra, geb. Wiesbaden 10. Febr. 1901.

2) Gero Alexander Ludwig Curt Oskar Werner, geb. Halberſtadt 21. Juli 1902.

4. † Viktor Fritz Paul Kamillo, geb. Lipsa 16. April 1874, † New York 8. März 1903.
5. Harry Hugo Hubertus, geb. Lipsa 1. Aug. 1878. [Darmstadt.]

Geßler.

Evangelisch. — Preußen (Prov. Schlesien). — Preuß. Gf. d. d. Berlin 31. Juli 1745. — Besitz: Das Fideikommiß Schoffschütz und Lomnitz (zus. 2000 ha; seit 1762 im Bes der Fam.), Kr. Rosenberg, OSchlesien, samt einem Gelsdfideikommiß von 90 000 Mark. — S. Jahrg. 1859, S. 297, und Jahrg. 1870, S. 370.

† Friedrich Wilhelm Leopold Graf von Geßler, geb. Lomnitz 25. Sept. 1826, † Schoffschütz 4. Juli 1900, Fkherr, Kgl. preuß. Major a. D., ERr des Joh.-O.; verm. Jeroltschütz 5. Okt. 1857 mit — Hedwig Gfin von Monts de Mazin, geb. . . 18. April 1836. [Schoffschütz.]

Kinder: 1. Barbara, geb. Schoffschütz 29. Mai 1860; verm. das. 21. Juni 1885 mit Wilhelm von Ratzmer, Kgl. preuß. OReg.-Rat in Erfurt.

2. Friedrich Wilhelm Leopold, geb. Schoffschütz 30. Mai 1862, Fkherr, Kgl. preuß. Rittm. und Adj. des Gen.-Kmdos des VI. AKorps, ERr des Joh.-O.; verm. Rothen-Clempenow 27. Sept. 1892 mit — Viktoria-Marie von Eickstedt-Peterswaldt, geb. Hohenholz 6. Jan. 1871 (s. den Artikel Eickstedt in diesem Taschenbuch). [Breslau.]
Kinder: 1) Friedrich Wilhelm Leopold, geb. Pasewalk 25. Juli 1893.
2) Auguste-Viktoria Hedwig Marie, geb. Pasewalk 22. Okt. 1897.
3) Friedrich-Carl, geb. Breslau 27. Juni 1902.

3. Hubertus Heinrich August Konrad, geb. Schoffschütz 3. Nov. 1868, Kgl. preuß. Rittm. und Esk.-Chef im 1. Gll.-Rgt, ERr des Joh.-O.; verm. Kreisewitz 27. Sept. 1888 mit — Erna Gfin von Pfeil und Klein-Ellguth, geb. Kreisewitz 3. Mai 1868. [Potsdam.]

Giorgi.

Im Mannesstamme erloschen.

Katholisch. — Österreich (Dalmatien). — Österr. Gf d. d. . . 5. Juni (Diplom d. d. Wien 28. Nov.) 1854. — S. Jahrg. 1864, S. 292.

† Savino Maria Antonio Graf von Giorgi, geb. . . 13. Juni 1806, † . . 9. Nov. 1876, Patrizier von Ragusa, K. u. K. Km. und GRat, ERr des souv. Malt.-RrO. ꝛc.; verm. I) . . mit Anna Gfin Pozza von Zagorie, geb. . ., † . . 11. Dez. 1853; II) . . 5. Nov. 1859 mit Franziska Freiin von Weingarten, geb. . . 1831, † Ragusa 9. Mai 1876, EStiftsD. des K. K. adeligen Damenstifts „Maria Schul" in Brünn.

Tochter 1r Ehe: Magdalena, geb. . . 20. Jan. 1852; verm. Modena 25. Mai 1878 mit Augusto Baron Mayneri. [Turin.]

Giovanelli.

Katholisch. — Österreich (Tirol). — Wappenbesserung (Adler) mit Lehenartikel d. d. Wien 15. Febr. 1564; Wappenbestätigung d. d. Wien 10. Dez. 1572; rittermäßiger Reichsadelsstand mit abermaliger Wappenbesserung d. d. Wien 1. April 1583; erbländ.-österr. Bestätigung mit nochmaliger Wappenbesserung und dem Prädikat „von Gerspurg" d. d. Innsbruck 20. Juni 1590; Ldmann von Tirol 1618; Patrizier von Trient 1660; Reichsgf. und bayer. Gf. d. d. München 30. Sept. 1790 (vom Kurfstn Karl Theodor von Pfalzbayern, als Reichsvikar; s. Jahrg. 1867, S. 308); bestätigt d. d. Trient 28. Sept. 1792 (vom Fstbischof Peter Virgilius von

Digitized by Google

Trient). — Vgl. auch die gleichnamigen Artikel im Taſchenbuch der Freiherrl. Häuſer und im Goth. Hofkalender, III. Abt.

† Joſeph Graf Giovanelli von Gerſtburg, geb. . . 1802, † . . 19. Febr. 1854, K. K. Zollbeamter; verm. . . mit Roſa Gillardi, geb. . . 13. Febr. 1817, † . . 16. April 1890.

Kinder: 1. Heinrich, geb. . . 15. Nov. 1839, K. u. K. Oberſt a. D.; verm. Linz 10. Febr. 1872 mit — Pauline Amalie Marie Morawetz, geb. Raudnitz . . 1847. [Trient.]

Kinder: 1) Elſa Maria, geb. . . 6. Juni 1873; verm. Bozen 20. Sept. 1892 mit Friedrich Gfn Hartig, K. u. K. Km. [Bozen.]

2) Dora Maria, geb. . . 6. Sept. 1875; verm. I) Gries 19. Mai 1894 mit Alexander Zóltán de Csepe (dieſe Ehe wurde im März 1899 nichtig erklärt), K. u. K. Lt. a. D.; II) . . 23. Sept. 1901 mit Dr. Deszö Zirfuß, Sanitätsrat. [. . .]

3) Heinrich Maria, geb. . . 17. Juli 1884, Zögling der K. K. Thereſianiſchen Akad. in Wiener-Neuſtadt.

4) Maria Stephanie, geb. . . 15. Juni 1886.

2. Benedikt, geb. . . 17. April 1843, Dr. jur., K. K. Statth.-VPräſ. in Wien; verm. Graz 12. Febr. 1870 mit — Melitta Morawetz, geb. Mailand 20. Febr. 1848.

Kinder: 1) Anna Joſephine, geb. Trient 3. Dez. 1870; verm. . . 21. Jan. 1901 mit Ferdinand von Deitenhofen Edlem von Neuenſtamm, K. u. K. Aſſiſtenten im OHofm.-Amte und Lt. der Reſ. des Inf.-Rgts Nr. 49. [Wien.]

2) Sebaſtian, geb. Meran 7. Dez. 1871, K. K. Kommiſſär bei der Bez.-Hptmſchaft in Adelsberg.

3) Melitta, geb. Trieſt 5. Mai 1873.

3. Thereſe, geb. . . 18. April 1852; verm. Trient 24. Mai 1882 mit Heinrich Ritter von Benigni, K. u. K. VHafenkpt. in Rovigo, Iſtrien.

Giuſtiniani.

Katholiſch. — Italien. — S. Jahrg. 1878, S. 310; vgl. auch den Artikel Grimani-Giuſtinian.

(S. Jahrg. 1896, S. 392; neuere Nachrichten über den Perſonalbeſtand fehlen.)

Gleichen.

Evangeliſch. — Großbritannien. — Des Viktor Ferdinand Franz Eugen Guſtav Adolf Konſtantin Friedrich Pr. zu Hohenlohe-Langenburg Gemahlin und die Nachkommen aus dieſer Ehe führen den Namen des † Gfngeſchlechts „von Gleichen“ (ſ. dieſen Artikel im Jahrg. 1870, S. 1292) laut ſachſen-cob. und goth. Ernennung d. d. Gotha 14. Jan. 1861. — Beſchreibung des Wappens im Jahrg. 1887, S. 342.

Laura Gräfin von Gleichen, geb. Seymour, geb. . . 27. Jan. 1833; verm. London 24. Jan. 1861 mit Viktor Pr. zu Hohenlohe-Langenburg, † London 31. Dez. 1891, Kgl. großbritann. Adm., Gouv. und Conſtable des Schloſſes Windſor. [London, St. James-Palaſt.]

Kinder, Graf und Gräfinnen von Gleichen: 1. Feodora Georgina Maud, geb. . . 20. Dez. 1861.

2. Albert Edward Wilfred, geb. . . 15. Jan. 1863, Kgl. großbritann. Oberſtlt., a. o. Stallm. Sr. M. des Königs, Mil.-Attaché bei der Botſch. in Berlin.

3. Viktoria Alice Leopoldine Adelaide Laura, geb. . . 28. Nov. 1868.

4. Helena Emily, geb. . . 1. Febr. 1873.

Gleispach.

Katholisch. — Österreich (Steierm.). — Steierischer Uradel; erbländ.-österr. Frhr. d. d. Wien 7. Sept. 1628; Reichsgf. mit Wappenbesserung und dem Prädikat „Frhr. auf Waldtegg und Ober-Rakitsch ꝛc." d. d. Wien 25. Okt. 1677.

† Wenzel Aloys Graf zu Gleispach, Freiherr auf Waldegg und Ober-Rakitsch, Herr auf Kainberg und Pirkwiesen, geb. Graz 28. Febr. 1792, † Triest 9. Juni 1853, K. K. Km. und Hofrat; verm. Trient 21. März 1822 mit Benedetta Gfin Ciurletti von Belfonte, geb. Trient 21. Mai 1798, † Innsbruck 1. April 1879.

Kinder: 1. Agnes, geb. Innsbruck 23. Febr. 1831; verm. Niederndorf, Tirol, 7. Aug. 1872 mit Dr. med. Maximilian Ritter von Vintschgau zu Altenburg und Hohenhaus, K. K. Hofrat. [Innsbruck.]

2. Johann Nepomuk Wenzeslaus Aloys Maria, geb. Görz 29. Sept. 1840, Herr auf Pirkwiesen, Steierm., K. u. K. Km., GRat, Präs. des OLdesgerichts für Steierm., Kärnten und Krain und des GefällsOGerichts, Min. a. D., Mitgl. des Herrenh. des österr. Reichsrats auf Lebenszeit; verm. Graz 2. Mai 1874 mit — Antonie Gfin Batthyány von Németújvár, geb. Polgárdi 1. Juli 1844, K. u. K. PD. und StkrD. [Schloß Pirkwiesen und Graz.]

Kinder: 1) Johanna-Nepomucena Benedetta Cölestine Maria, geb. Graz 17. April 1875.

2) Wenzeslaus Karl Maximilian Maria, geb. Graz 22. Aug. 1876, Dr. jur., K. u. K. Km., o. ö. Prof. der Rechtswissensch. an der Univ. Freiburg, Schweiz; verm. Kronstadt 9. Juni 1903 mit — Marie Rosenkranz, geb. Kronstadt 30. Okt. 1876.

3) Johann-Nepomuk Maximilian Maria, geb. Graz 16. Mai 1884. [. . .]

4) Ladislaus Cölestin Karl Maria, geb. Graz 20. Nov. 1886.

Gneisenau, s. Neidhardt von Gneisenau.

Goëß

(a. d. H. Trooch).

Katholisch. — Österreich. — Reichsfrhr. c. jure adopt. d. d. Regensburg 20. April 1654 (für Johann de Trooch a Goëss, Kais. Reichshofrat, Schwester- und Adoptivsohn des Johann Ulrich Frhrn von Goëß); Ausdehnung d. d. Larenburg 12. Juli 1672 (auf zwei zu wählende Brudersöhne — dieses waren die Brüder David Franz und Johann Peter Trooch de Goëß) Reichsgf. d. d. Wien 2. Aug. 1693. — S. Jahrg. 1863, S. 298.

I. Linie.

Im Mannesstamme erloschen.

† Anton Johann Graf Goëß, Freiherr zu Karlsberg und Moosburg, geb. Venedig 4. Aug. 1816, † Wien 20. Mai 1887, Oberst-Erbldstabelm. in Kärnten, erbl. Mitgl. des Herrenh. des österr. Reichsrats, K. u. K. Km., GRat, Ldeshptm. des Hzgt. Kärnten und Major a. D., Rr des O. v. GVließ; verm. . . 14. Mai 1848 mit Therese Gfin von Wilczek, geb. Wien 22. Mai 1823, † das. 23. Juni 1898, K. u. K. PD. und StkrD.

Tochter: Maria Josepha, geb. . . 1. April 1854. [Wien.]

II. Linie.

Besitz: a) Die Primogenitur Karlsberg mit Moosburg und Ebenthal ꝛc. (seit 1694 im Bes.); b) die Sekundogenitur Gradisch (seit 1729 im Bes.) und Gradenegg (seit 1732 im Bes.), Kärnten.

† Peter Karl Graf Goëß, geb. Graz 17. Dez. 1807, † . . 26. Febr. 1852, K. K. Km.; verm. . . 5. April 1845 mit Maria Gfin von Welsersheimb, geb. Graz 6. Mai 1824, † Wien 4. Dez. 1896, K. u. K. PD., GRatsfrau, Obersthofm. J. M. der † Kaiserin Elisabeth von Österreich-Ungarn, StkrD., ED. des souv. Malt.-RrO. und des Kgl. bayer. Theresien-O.

Kinder: 1. Zeno Vincenz, geb. Graz 26. Okt. 1846, Fkherr der Sekundogenitur, Oberst-Erbldstabelm. in Kärnten, K. u. K. Km., GRat und Ldeshptm. im Hzgt. Kärnten. [Klagenfurt.]

2. Leopold Peter, geb. Graz 28. Okt. 1848, Fkherr der Primogenitur (nach Verzichtleistung des Gfn Zeno), Herr auf Kreug, Kärnten, und Ligist mit Premstetten, Steierm., K. u. K. Km., GRat und Statth. in Triest und dem Küstenlande, EBürger von Sereth und Cherso; verm. Bleiburg 24. Juli 1889 mit — Marianne Gfin von Thurn-Valsassina, geb. Streiteben 10. Sept. 1869, K. u. K. PD. und StkrD. [Triest.]

Kinder: 1) Johann Zeno, geb. Klagenfurt 19. Mai 1890.
2) Johann Anton Douglas, geb. Klagenfurt 31. Jan. 1892.
3) Maria-Gabriele, geb. Ebenthal 19. Juli 1893.
4) Maria Anna, geb. Ebenthal 28. Juli 1895.
5) Sophie, geb. Triest 19. Mai 1898.
6) Johann Leopold Ernst Douglas Joseph, geb. Ebenthal 12. Aug. 1901.

Golejewski.

Im Mannesstamme erloschen.

Katholisch. — Österreich (Galizien). — Masowischer Uradel; galiz. Gf. d. d. Wien 8. Febr. 1783. — W.: Kościesza. — S. Jahrg. 1859, S. 302.

(S. Jahrg. 1897, S. 393; neuere Nachrichten über den Personalbestand fehlen.)

Goltstein.

Katholisch. — Preußen (Rheinprov.) und Frankreich. — Jülichscher Uradel; Reichsgf. mit Wappenbesserung d. d. Wien 8. Febr. 1694. — Stammreihe im Jahrg. 1874, S. 299.

(S. Jahrg. 1903, S. 303; neuere Nachrichten über die Personalbestände der beiden Linien fehlen.)

von der Goltz.

Evangelisch. — Preußen. — Neumärkischer Uradel. — Der Potsdam 1. Dez. 1890 gegründete Familienverband tritt alle zwei Jahre in Berlin zu einem Familientag zusammen. Vorstand: Frhr Rüdiger, Kgl. preuß. Ldesdirektor a. D., Vorsitzender; Gf Gustav, WGRat und Direktor der ORechnungskammer, Schatzm.; Frhr Hermann, Kgl. preuß. WOKonsistorialrat, Schriftführer. — Vgl. auch den gleichnamigen Artikel im Taschenbuch der Freiherrl. Häuser.

A. Haus Heinrichsdorf.

Preuß. Gf. d. d. . . 9. Mai 1789. — Über die erloschene (ältere) Linie s. Jahrg. 1894, S. 382.

Karl Friedrich Graf von der Goltz, geb. Stuttgart 12. April 1815, † Nizza

21. Febr. 1901, Kgl. preuß. Gen. der Kav. z. D. ꝛc. und Gen.-Adj., Kr des Schw. AO., EKr des Joh.-O.; verm. I) Lübbenau 14. Juli 1860 mit Maria Gfin zu Lynar, geb. Lübbenau 27. Sept. 1835, † Wiesbaden 18. Sept. 1876; II) Wiesbaden 1. Okt. 1891 mit Adele verw. Preyer, geb. Kutter, geb. . . 23. Aug. 1820, † Baden-Baden 1. Mai 1898.

Söhne 1r Ehe: 1. Wilhelm Viktor Hermann Robert, geb. Bonn 25. April 1861, Kgl. preuß. Lt. a. D.; verm. Milwaukee 6. Sept. 1898 mit — Elizabeth Luise Curtin, geb. . . 5. Sept. 1870. [Chicago, NAm.]

Kinder: 1) Karl Joseph Hermann, geb. Milwaukee 20. Juni 1894.
2) Robert Ludwig Heinrich, geb. Baden-Baden 29. April 1896.
3) Wilma Elisabeth, geb. Chicago 9. Nov. 1901.

2. Karl Leopold Eugen, geb. Brühl 28. Juni 1864, Kgl. preuß. Major und Adj. der GKav.-Div.; verm. Zypendal bei Arnheim 24. Nov. 1894 mit — Alwina Baronin Brantsen van de Zyp, geb. im Haag 18. Nov. 1868. [Berlin.]

Kinder: 1) Marie Alwina Rodolphine Sophie, geb. Berlin 1. Sept. 1895.
2) Wilhelm Rüdiger Carl, geb. Berlin 13. Jan. 1897.
3) Elisabeth Dorothea Alwina Henriette, geb. Berlin 19. April 1904.

B. Haus Sortlack.

Preuß. Gf. d. d. Berlin 18. Jan. 1787.

Hugo Emil Graf von der Goltz, geb. Breslau 26. Juni 1829. [Frankfurt a. M.]

C. Haus Clausdorf.

Preuß. Gf. d. d. Berlin 9. Sept. 1786. — Die Stammreihe s. im Taschenbuch der Freiherrl. Häuser, Jahrg. 1866, S. 322.

† Karl Anton Ferdinand Graf von der Goltz, geb. . . 20. Febr. 1760, † Penken 27. Juli 1837, Kgl. poln. Khr; verm. I) . . mit Sophie Karoline Schack von Wittenau, geb. . . ., † . . 14. Nov. 1796; II) . . 13. Juli 1797 mit Elise von Katzeler, geb. . . 21. Nov. 1775, † . . 21. März 1834.

Söhne 2r Ehe: 1. † Karl, geb. Teschendorf 19. Nov. 1803, † . . 27. Jan. 1881, Kgl. preuß. Gen.-Lt. z. D.; verm. . . 4. Nov. 1839 mit Natalie Gfin von Roedern, geb. Groß-Münsterberg 25. Aug. 1813, † Potsdam 8. Juli 1902.

Kinder: 1) Karl August, geb. Potsdam 15. Sept. 1841, Kgl. preuß. Gen.-Lt. z. D. [Wiesbaden]; verm. Richmond, Gfschaft Surrey, England, 20. Juni 1868 mit — Luise Erhartt, geb. Wien 22. Febr. 1844.

Sohn: Karl August Hans Ferdinand, geb. Ettlingen, Baden, 25. Aug. 1869, Kgl. preuß. OLt. im Ul.-Rgt Nr. 15; verm. Breslau 12. Febr. 1903 mit — Pauline Freiin von Richthofen, geb. Rotenburg a. d. F. 10. Febr. 1874. [Saarburg.]

2) Alexander Friedrich Stanislaus, geb. Potsdam 15. März 1844, Kgl. preuß. Gen.-Lt. z. D.; verm. Willkamm 5. Okt. 1885 mit — Gertrud Marie Adolfine Elise Fernanda von Pressentin gen. von Rautter, geb. Willkamm 31. Mai 1868. [Groß-Flottbek bei Altona.]

Kinder: (1) Ursula, geb. Berlin 20. Juli 1887.
(2) Friedrich-Wilhelm, geb. Potsdam 24. Dez. 1890.

3) Katharina Dorothea, geb. Potsdam 29. Dez. 1855.

2. † August Friedrich Theodor, geb. Teschendorf 2. Mai 1808, † Wiedersee 13. Aug. 1889, Kgl. preuß. Major a. D.; verm. I) . . 28. Mai 1846 mit Auguste von Plessen, geb. . . 17. April 1825, † . . 3. Jan. 1851; II) Penken 21. Aug. 1861 mit Agnes von Podewils, geb. . . 26. Mai 1826, † . . 5. Jan. 1870.

Kinder: a) **1r Ehe:** 1) Carl August Philipp, geb. Reetz 26. Mai 1848, Kgl. preuß. Khr und OKüchenm., WGRat, a. o. G. u. b. M. z. D., RKr des Joh.-O.; verm. Langenstein 8. Aug. 1903 mit — Marie Gfin Douglas, geb. Karlsruhe 14. Nov. 1854. [Villa Douglas bei Konstanz.]

— b) 2r Ehe: 2) Erich Wilhelm Auguſt, geb. Schönau 21. Juni 1862. [New York.]

3) Auguſte Agnes Anna, geb. Schönau 25. März 1865; verm. Partenkirchen 15. Juni 1900 mit Ernſt von Kannewurff, Kgl. preuß. Polizeipräſ. in Königsberg i. Pr.

Bruder.

† Albrecht Friedrich Otto, geb. Czaycze . . 1770, † daſ. 6. Nov. 1830, Herr auf Czaycze, Kgl. preuß. Rittm. a. D.; verm. . . 1798 mit Eleonore verw. Kuepfer, geb. zur Haiden, geb. . ., † . . 1850.

Söhne: 1. † Guſtav, geb. Czaycze 7. Nov. 1799, † Krumke 3. Okt. 1868, Kgl. preuß. Ldrat a. D., EKr des Joh.-O.; verm. . . 5. Okt. 1830 mit Cécile le Chevenix de Beville, geb. Berlin 29. Nov. 1801, † Krumke 5. Juni 1889.

Kinder: 1) Guſtav Albrecht, geb. Zützer 23. Juni 1831, Kgl. preuß. WGRat und Direktor bei der ORechnungskammer in Potsdam; verm. I) Frankfurt a. d. O. 31. Mai 1862 mit Cäcilie Agnes Karoline Philippine von Perbandt, geb. Ramslau 16. Dez. 1839, † Züllichau 31. Juli 1871; II) Quatzow 5. April 1876 mit Agnes Brandt von Lindau, geb. . . 1837. † Potsdam 25. April 1880; III) Pyrmont 15. Sept. 1886 mit — Dorothea verw. Brandt von Lindau, geb. Freiin von Biſſing, geb. . . 6. März 1850.

Kinder 1r Ehe: (1) Antoinette Gottliebe Klementine Emilie Luiſe Cäcilie, geb. Züllichau 3. Nov. 1863.

(2) Guſtav Adolf Joachim Rüdiger, geb. Züllichau 8. Dez. 1865, Kgl. preuß. Major im Gen.-Stab der 1. GDiv.; verm. Potsdam 5. März 1893 mit — Hannah von Haſe, geb. Hannover 19. Juli 1873. [Berlin.]

Söhne: a. Guſtav Adolf Karl Joachim Rüdiger, geb. Berlin 10. Juli 1894.
b. Hans Karl Günther Alexander, geb. Berlin 11. Juni 1895.
c. Georg Conrad, geb. Berlin 5. Okt. 1902.

(3) Antoinette Cäcilie Eliſabeth, geb. Züllichau 13. Juli 1868; verm. Potsdam 27. Okt. 1896 mit Theodor Krummacher, Paſtor an der Kaiſer Wilhelm-Gedächtniskirche in Berlin.

(4) Guſtav Adolf Andreas Günther, geb. Züllichau 29. Aug. 1869, Kgl. preuß. Reg.-Aſſeſſor in Aachen und Lt. a. D.

2) Klementine Erneſtine Marie Luiſe Chriſtine Julie, geb. Krumke bei Chodzieſen 6. Nov. 1833; verm. daſ. 8. Juli 1861 mit Wilhelm Stach von Goltzheim, † Demmin 29. Febr. 1880, Kgl. preuß. Poſtdirektor und Major a. D. [Berlin.]

† Albrecht, geb. Czaycze 31. Mai 1811, † Küſtrin 20. Febr. 1866, Kgl. preuß. Oberſtlt. à la suite des Inf.-Rgts Nr. 24 und Kmdt von Küſtrin; verm. . . 20. Dez. 1845 mit — Emilie von Koelichen, geb. Zeitz 9. Mai 1819. [Czaycze.]

Kinder: 1) Albrecht Heinrich Klemens, geb. Mainz 7. Okt. 1846. [Lößnitz bei Dresden.]

2) Klementine Gottliebe Emilie, geb. Weſel 18. Okt. 1849, Diakoniſſin im Eliſabeth-Krankenhauſe in Berlin.

3) Heinrich Ernſt Albert, geb. Saarlouis 14. März 1855, Fkherr auf Czaycze (1125 ha; geſtiftet 1866), Kr. Wirſitz, Kgl. preuß. OLt. a. D., RRr des Joh.-O.; verm. Kottbus 18. Okt. 1888 mit — Elſe von Borkowski, geb. Küſtrin 13. Juli 1861. [Czaycze bei Wiſſek.]

Kinder: (1) Klementine Bertha Emilie Erneſta, geb. Czaycze 9. Jan. 1886.
(2) Eliſabeth, geb. Czaycze 3. Febr. 1889.
(3) Albert, geb. Czaycze 24. Juni 1893.

4) Emilie Henriette Klementine Hermine, geb. Neu-Ruppin 28. Juli 1859.

Gokuchowski.

Katholisch. — Österreich (Galizien). — Polnischer Uradel; galiz. Gf. d. d. Wien 17. Juni 1783. — Besitz: Das Majorat Skala mit erbl. Sitz im Herrenh. des österr. Reichsrats . . . — W.: Leliwa.

† Adelbert Stanislaus Graf von Gokuchowo-Gokuchowski, geb. Radłow 27. April 1772, † Lemberg 5. Juni 1840, Herr auf Skała, Iwaników und Łosiacz; verm. Sniatyn 2. Nov. 1806 mit Sophie Julie Josepha Borgiasz von Czyż, geb. Tulczyn 18. Juli 1785, † . . 3. Jan. 1846.

Söhne: 1. † Agenor Romuald Onufrius, geb. . . 8. Febr. 1812, † Lemberg 3. Aug. 1875, Majoratsherr ꝛc., Herr auf Husiatyn, Hnizdyczów, Janów und Szuparka, Dr. jur., K. u. K. Km., GRat, Statth. von Galizien, ERr des souv. Malt.-RrO. ꝛc.; verm. . . 16. Febr. 1848 mit — Maria Gfin Bawerowska geb. Kopyczyńce 1. Nov. 1823, Herrin auf Lubaczów, K. u. K. PD. und StkrD. [. . .]

Kinder: 1) Agenor Maria Adam, geb. . . 25. März 1849, Majoratsherr und erbl. Mitgl. des Herrenh. des österr. Reichsrats, Herr auf Janów, K. u. K. Km und GRat, Min. des Kais. und Kgl. Hauses und des Äußern und Vors. im gemeinsamen Ministerrate, Rr des O. v. GVließ, des Kgl. preuß. Schw. AO. und des Kgl. bayer. St. Hubertus-O., Großkreuz und EBailli des souv. Malt. RrO.; verm. Paris 3. Juni 1885 mit — Anne Przsſin Murat, geb. Paris 20. April 1863, K. u. K. PD. und StkrD., ED. des souv. Malt.-RrO. [Wien.]

Söhne: (1) Agenor Marie Joachim, geb. Paris 22. Juni 1886.
(2) Adalbert Maria Agenor Adam Eugen, geb. Bukarest 13. Sept. 1888.
(3) Karl Marie Agenor, geb. Bukarest 28. Sept. 1892.

2) Sophie Marie Klementine Amalie, geb. . . 23. Nov. 1850, Herrin auf Hnizdyczow, Wolica und Lówczyce, Kr. Zydaczow, StkrD.; verm. I) Skała 18. Okt. 1876 mit Bronislaus Gfn von Grodków-Łoś, † . . 25. Juli 1880, K. u. K. Km. und Bez.-Hptm.; II) Lemberg 15. Mai 1883 mit Heinrich Gfn Starzeński, K. u. K. Km. [Lówczyce, Galizien.]

3) Maria Amalia Josepha Ignatia, geb. . . 31. Juli 1854, Herrin auf Probuzna; verm. Lemberg 30. Juni 1885 mit Kasimir Gfn Drohojowski † Lemberg 24. April 1894, Herrn auf Tamanowice ꝛc. [Tamanowice und Lemberg.]

4) Adam Maria Stanislaus Franz Borgias, geb. . . 10. Okt. 1855, Herr auf Husiatyn, Szuparka und Sinków, K. u. K. Km., Präses der Bezirksvertretung in Husiatyn, ERr des souv. Malt.-RrO. [Husiatyn, Galizien.]

5) Joseph Maria Aloys, geb. . . 5. Aug. 1861, Herr auf Strusow, Bez. Trembowla, K. u. K. Km.; verm. Venedig 12. Juni 1894 mit — Bianka Gfin Pálffy-Daun ab Erdöd, Fstin von Thiano, geb. Montebello 4. Aug. 1870 (s. Goth. Hofkalender, III. Abt.).

Tochter: Marie, geb. Venedig 13. März 1895.

2. Stanislaus Ludwig, geb. . . 16. Nov. 1818, ERr des souv. Malt.-RrO. [. . .]

Gorcey (Gorcy, auch Gourcy).

Katholisch. — Österreich.

A. Gorcey-Longuyon.

Böhmen. — Reichsgf. d. d . . 17. Okt. 1709; böhm. Inkolat 1786. — Beschreibung Wappens im Jahrg. 1859, S. 211.

† Heinrich Ludwig Wilhelm Graf Gorcey-Longuyon, geb. Prag 17. M. 1815, † Aba 18. Febr. 1893, K. u. K. Oberstlt. a. D.; verm. Aba 25. Mai 18

mit Marietta Fiath von Csörmenyes und Karánsebes, geb. Budapest 14. Febr. 1831, † Aba 26. Sept. 1899.

Kinder: 1. Mariette Josephine Viktorine Thereſe, geb. Budapest 3. April 1855; verm. Aba 7. Juni 1881 mit Artemont Weiß von Weißenfeld, K. u. K. Obersten im Armeestand und Präses der Remonten-Assentkom. Nr. 3. [Lemberg.]

2. Alexander Karl Anton Maria Leonard Richard, geb. Tobitschau, Mähren, 11. Nov. 1859, K. u. K. Rittm. im Huſ.-Rgt Nr. 9. [Győr-Szabadhegy.]

3. Pauline Maria Adelheid Josephine Benedikta, geb. Aba 21. März 1864; verm. Aba 29. April 1893 mit Franz Szögyény-Marich von Magyár-Szögyény und Szolgaegyháza, K. u. K. Km. und Lt. der Reſ. des Huſ.-Rgts Nr. 14. [Czelldömölk, Kom. Eiſenburg.]

4. Paul Joseph Leonhard Michael, geb. Aba 29. Sept. 1867, K. u. K. Rittm. im Huſ.-Rgt Nr. 16. [Budapeſt.]

Vatersbruder.

† Lambert, geb. . . 4. Sept. 1792, † Prag 23. Aug. 1853, K. K. Km. und Oberstlt. a. D.; verm. Mlazow, Bez.-Hptmsch. Klattau, Böhmen, 27. Okt. 1821 mit Maria Franziska Xaveria Deym Freiin von Střitež, geb. Jeſeney, Böhmen, . . 1800, † Johannisbad 24. Dez. 1872.

Kinder: 1. Karoline Lambertine Maria Friederike, geb. . . 19. Juni 1833; verm. . . 8. Febr. 1864 mit Rudolf Frhrn von Rechbach auf Mederndorf, K. u. K. Obersten a. D. [Cilli, Steierm.]

2. Lambert Maria Vincenz Franz Guido Friedrich, geb. . . 9. April 1839; verm. . . 11. Jan. 1869 mit — Helene Hubatius von Kottnow, geb. . . 30. Sept. 1838. [Prag.]

Kinder: 1) Maria Zdenko Franziskus Jaroslaw, geb. . . 30. Okt. 1870, Privatbeamter; verm. . . 16. Aug. 1900 mit — Marie Ernſt, geb. . . 5. Dez. 1876. [Freiheit, Böhmen.]

Sohn: Maria Zdenko Karl Lambert, geb. . . 19. Sept. 1901.

2) Maria Arthur Lambert Christian, geb. . . 2. Nov. 1872, Beamter der Kgl. ungar. Ldesregierung in Agram.

3) Maria Helene Christine Friederike, geb. . . 1. April 1875.

4) Maria Arpád Karl Lambert, geb. . . 13. Juli 1876, Präſidialbeamter des K. K. OLdesger. in Prag.

3. Albine, geb. . . 6. Febr. 1846; verm. Agram 24. Mai 1880 mit Peter Hranilovit de Cvétaſin, † Agram 20. April 1904, K. u. K. FML. a. D. [Agram.]

B. Gourcy-Droitaumont.

Im Mannesſtamme erloſchen.

† Ernſt Andreas Viktor Graf Gourcy-Droitaumont, geb. . . 11. Jan. 1788, † . . 19. Juni 1861, ERr des ſouv. Malt.-RrO.; verm. . . 22. Okt. 1816 mit Eliſabeth Anna Antonia Freiin von Mayr, geb. . . 2. Febr. 1790, † Wien 26. Aug. 1870.

Söhne: 1. † Ernſt Franz Xaver, geb. . . 16. März 1821, † Wien 10. Febr. 1870, K. K. Ldespräſ. des Hzgt. Salzburg; verm. Graz 6. Febr. 1861 mit — Chriſtina verw. Rob. Mosconi-Fogaroli, geb. Albertoni, geb. Cremona 5. Okt. 1826, StkrD. (ſ. den Artikel Albertoni in dieſem Taſchenbuch). [Wien.]

2. † Heinrich Felix Theodor, geb. Wien 8. Nov. 1822, † Moór 21. Jan. 1897, K. u. K. Rittm. a. D.; verm. Moór 21. Okt. 1852 mit — Barbara Freiin Luženszky von Luzna und Reglitze, geb. . . 13. Jan. 1832, Mitbeſ. von Moór. [Moór, Kom. Stuhlweißenburg.]

Görlitz.

Im Mannesstamme erloschen.

Katholisch. — Württemberg. — Württemb. Gf. d. d. . . 1. Jan. 1806.

† Karl August Ernst Graf von Görlitz, geb. . . 10. März 1798, † Stuttgart 11. Sept. 1832, Kgl. württemb. Khr und Stallm.; verm. Stuttgart 24. Aug. 1828 mit Mathilde Gfin von Zeppelin, geb. . . 7. Juli 1806, † Wiesbaden 16. Sept. 1894 (wiederverm. . . 10. Dez. 1838 mit August von Stoffregen, † Wiesbaden 8. Dez. 1884, Kais. russ. Staatsrat ꝛc.).

Tochter: Pauline Henriette Elise Auguste Sophie Eugenie, geb. Stuttgart 19. Aug. 1829; verm. . . 1864 mit D. Wilhelm Hoffmann, † Berlin 28. Aug. 1873, Kgl. preuß. Gen.-Superintendenten der Kurmark, OKonsistorialrat, Ohof- und Domprediger und Schloßpfarrer, Domherrn von Brandenburg. [Ludwigsburg.]

Görtz, s. Schlitz genannt von Görtz.

Götzen.

Österreich, Italien und Preußen.

A. In Österreich und Italien.

Katholisch. — Reichsfrhr. mit Wappenvereinigung „Sampleben und Lawingen" d. d. Wien 30. Juni 1633; Reichsgf. d. d. Wien 16. Aug. 1635 (für Johann Frhrn von Götzen, Kais. Km., Kriegsrat und FML., nachherigen GFM.); böhm. Inkolat 16. Febr. 1642.

I. Linie: In Österreich.

Österr. Bestätigung des Gfnstandes vom Jahre 1635 laut Reskr. des K. K. Min. des Innern d. d. Wien 1. Jan. 1850.

† Karl Johann Joseph Graf von Götzen, geb. . . 2. Aug. 1815, † . . 30. Mai 1869; verm. . . 28. Okt. 1844 mit Luise Seidl, geb. . . 30. Juni 1821, † Wiener-Neustadt 20. Jan. 1887.

Kinder: 1. Karl Johann Ernst Maximilian, geb. . . 15. Jan. 1847; verm. . . 3. Juli 1872 mit — Anna Günther, geb. . . 15. Febr. 1850. [Wiener-Neustadt.]

Söhne: 1) Egon Karl Anton, geb. . . 20. Juli 1873, K. u. K. OLt. im Drag.-Rgt Nr. 4. [Marburg, Steierm.]

2) Raoul Ferdinand Ernst, geb. . . 21. Dez. 1875. [. . .]

2. Marie Luise Theresia, geb. . . 17. Nov. 1848; verm. . . 27. Juni 1867 mit Eduard Wedl, Sparkassendirektor. [. . .]

Eugenie Maria Luise, geb. . . 4. März 1857; verm. . . 15. Juli 1885 mit Karl Ritter von Frarola. [. . .]

II. Linie: In Italien.

Österr. Bestätigung des Gfnstandes vom Jahre 1635 laut Reskr. des K. K. Min. des Innern d. d. Wien 15. Jan. 1866.

(S. Jahrg. 1901, S. 300; neuere Nachrichten über den Personalbestand fehlen.)

B. In Preußen.

Evangelisch. — Preuß. Gf. d. d. Berlin 5. Mai 1794.

† Kurt Friedrich Wilhelm Gottlieb Graf von Götzen, geb. . . 16. Juli 1791

† . . 5. Febr. 1863, Kgl. preuß. Khr; verm. I) . . 27. Okt. 1816 mit Mathilde Gfin von Reichenbach-Goschütz, geb. . . 15. Febr. 1799, † . . 10. April 1858 (gesch.; wiederverm. Fstin von Hatzfeld); II) Breslau 9. Okt. 1834 mit Molly Virginie Friederike Massely, geb. . . 7. Febr. 1809 (kath.). † Görlitz 29. März 1872.

Kinder: a) 1r **Ehe:** 1. † Gustav Karl Gottlob Wittekind, geb. . . 22. Nov. 1817, † . . 23. Dez. 1878; verm. . . 15. Nov. 1866 mit — Maria Gfin Alberti von Poja, geb. Ménfö, Ungarn, 30. Aug. 1841 (kath.). [Eberswalde.]

Kinder: 1) Maria Anna Franziska, geb. Keszthely, Ungarn, 22. Sept. 1867 (kath.); verm. Eberswalde 18. April 1893 mit Peter Danckelmann (kath.), Kgl. preuß. Reg.- und Forstrat und Hptm. der GLdw.-Schützen. [Berlin.]

2) Hubert Friedrich Wilhelm, geb. Berlin 13. Okt. 1869, K. u. K. OLt. im Huf.-Rgt Nr. 9; verm. Grusbach 28. Sept. 1898 mit — Emanuela Gfin Khuen von Belasi, geb. Grusbach 11. Nov. 1877 (kath.). [Györ-Szabadhegy.]

Töchter: (1) Huberta Emanuela, geb. Györ-Szabadhegy 5. Juni 1900.

(2) Sybille Agnes Petronella Marie, geb. Grusbach 5. Juli 1901.

3) Wilhelm Hermann Kurt, geb. Berlin 28. April 1871, Kgl. preuß. OLt. im Inf.-Regt Nr. 28, kmdt als Assistent zur Inf.-Schießschule. [Spandau.]

4) Anna Mathilde Auguste, geb. Berlin 29. Jan. 1873 (kath.).

5) Margareta Maria Luise, geb. Berlin 2. Juni 1876 (kath.).

2. † Adolf Viktor, geb. . . 8. März 1821, † Frankfurt a. M. 26. Mai 1879, Kgl. preuß. PLt. a. D., RRr des Joh.-O.; verm. Tieshartmannsdorf 6. Juni 1865 mit — Wanda Freiin von Zedlitz und Neukirch, geb. Rausse 16. Juli 1845, Äbtissin des Frhrl. von Zedlitzschen Damenstifts Kapsdorf.

Kinder: 1) Gustav Adolf, geb. Scharfeneck 12. Mai 1866, Kais. deutscher Major, Kmdr der Schutztruppe und Gouv. von Deutsch-Ostafrika, EMr des Joh.-O.; verm. Washington 4. Jan. 1898 mit — May verw. Stanley Lay, geb. Loney, geb. Baltimore 4. Okt. 1861. [Dar-es-Salâm.]

Tochter: Wanda Luise, geb. Berlin 17. Okt. 1898.

2) Mathilde Luise, geb. Scharfeneck 21. Okt. 1867. [Kapsdorf.]

3) Bolko Hugo Theodor Eberhard, geb. Scharfeneck 19. April 1870. [. . .]

— b) 2r **Ehe:** 3. Marie Ida Friederike, geb. Groß-Krutschen 13. Jan. 1842 (kath.). [Görlitz.]

4. Agnes Julie Alexandrine, geb. Groß-Krutschen 18. März 1846 (kath.). [Görlitz.]

Gourcy, s. Gorcey.

Gozze, 1872.

Graevenitz.

Evangelisch. — Österreich. — Altmärkischer Uradel; Reichsgf. mit Wappenbesserung d. d. Wien 1. Sept. 1707. — Der 26. Nov. 1892 zusammengetretene Geschlechtsverband hält jährlich Familientage ab. — Stammreihe im Jahrg. 1869, S. 311. — S. auch den gleichnamigen Artikel im Taschenbuch der Freiherrl. Häuser und im Gothaischen Genealog. Taschenbuch der Adeligen Häuser, Bd. I, 1900.

Carl Victor Graf von Graevenitz, Freiherr von Welzheim, Waibelhueb und Ober-Limpach, geb. Stuttgart 17. Juli 1826, K. u. K. Km., GRat und Gen. der Kav. i. R.; verm. Zéla, Kom. Neutra, 20. Aug. 1862 mit — Eleonore verw.

Freifrau von Danckelman, geb. Gfin Zay von Csömör, geb. Bucsan bei Tyrnau 3. April 1831. [Császkócz, Ungarn.]

Kinder: 1. Karl Friedrich Ludwig Albert Franz Georg Alfred, geb. Preßburg 28. Okt. 1866, K. u. K. Km. und Rittm. im Drag.-Rgt Nr. 8; verm. Duppau 6. Febr. 1904 mit — Gabriele Gfin von Zedtwitz, geb. Duppau 8. Juli 1883. [Przemysl.]

2. Maria Eleonore Ludovika Karoline Friederike Gisela, geb. Preßburg 17. Okt. 1870; verm. Wien 1. Dez. 1894 mit Maximilian Frhrn von Falkenstein, † Pardubitz 8. Juni 1901, K. u. K. Obersten und Kmdtn des Ul.-Rgts Nr. 11. [Császkócz, Ungarn.]

Grais, s. Hue de Grais.

Gravenreuth.

Im eigenen Stamme erloschen.

Katholisch. — Bayern. — Bayer. Gf. 24. Juli (immatrikuliert 1. Aug.) 1825. — Besitz: Das Fideikommiß Affing mit Grießbeckerzell und Ober-Grießbach, Ldger. Aichach, OBayern, und in Verbindung mit diesem erbl. Reichsrat der Krone Bayern . . . — Vgl. auch den gleichnamigen Artikel im Taschenbuch der Freiherrl. Häuser.

† Maximilian Joseph Carl Christian Graf von Gravenreuth, geb. . . 24. April 1807, † Affing 18. Juli 1874, Fkherr und erbl. Reichsrat der Krone Bayern, Kgl. bayer. Km., ERr des souv. Malt.-RrO.; verm. . . 15. Febr. 1847 mit — Maria Freiin von Gise, geb. . . 22. Nov. 1823, EStiftsD. des Kgl. bayer. St. Anna-O. in München. [Bregenz und München.]

Grebenstein.

Lutherisch. — Preußen (Prov. Hannover). — Sachsen-meining. Gf. d. d. . . 12. Sept. 1885. — Beschreibung des Wappens und geschichtl. Notiz im Jahrg. 1891, S. 372.

Marie Konstanze Gräfin von Grebenstein, geb. Baronin von Falkener, geb. Boudonville bei Nancy 13. März 1847; verm. daf. 24. Aug. 1869 mit Erich Pr. von Waldeck und Pyrmont, † Pfalzdorf 24. Okt. 1894. [Pfalzdorf bei Kleve.]

Kinder, Graf und Gräfinnen von Grebenstein: 1. Hortense Amalie Henriette, geb. Kleve 18. März 1874.

2. Volguinus Franz Karl Christian, geb. Kleve 13. April 1875. [Vacha a. d. W.]

3. Lutrudis Amalie Konstanze, geb. Kleve 31. Juli 1876 (kath.).

4. Beatrix Marie Augusta Edelgardis, geb. Auerbach 24. Okt. 1877.

Grimani-Giustinian.

Katholisch. — Italien. — Österr. Adelsbestätigung 16. Dez. 1817; österr. Gf. d. d. Wien 8. Febr. 1819 (Diplom d. d. Wien 3. Sept. 1884). — S. Jahrg. 1866, S. 327; vgl. auch den Artikel Giustiniani in diesem Taschenbuch.

† Markus Antonius Graf von Grimani-Giustinian, geb. .. 30. Dez. 1804, † . . 18. Juni 1875, K. u. K. Km. und GRat; verm. . . 27. Jan. 1829 mit Pauline

Conteſſa Manin, geb. . . 13. Febr. 1808, † Venedig 17. Febr. 1880, K. u. K. PD. und StkrD.

Kinder: 1. Johann-Peter, geb. . . 24. April 1830; verm. . . 21. April 1856 mit Laura Conteſſa di Francanzoni, geb. . . 30. Jan. 1832, † Montegaldo . . Okt. 1898. [. . .]

Tochter: Marie Karoline, geb. . . 25. Aug. 1873; verm. Venedig 31. Jan. 1894 mit Andrea Conte Marcello. [. . .]

2. Fusca, geb. . . 8. Juli 1839; verm. . . 28. Jan. 1862 mit Giovanni Auguſtino Dondi dall'Orologio. [. . .]

Grimaud von Orſay.

Katholiſch. — Öſterreich. — Reichsgf. und bayer. Gf. d. d. München 27. Juni 1792 (vom Kurfürſten Karl Theodor von Pfalzbayern, als Reichsvikar). — Beſchreibung des Wappens im Jahrg. 1875, S. 620, und geſchichtl. Überſicht im Jahrg. 1874, S. 613.

† Peter Kaſpar Maria Grimaud Graf von Orſay, Freiherr von Rupt und Poyans, von Nogent und Béthune, geb. . . 14. Dez. 1748, † . . 3. Jan. 1809, Kgl. franz. Gen.-Poſtm.; verm. I) . . 31. Dez. 1770 mit Marie Luiſe Amalie Prſſin von Croy, geb. . . 1748, † . . 25. Juni 1772; II) . . 22. Aug. 1784 mit Marie Anna Eliſabeth Prſſin von Hohenlohe-Waldenburg-Bartenſtein, geb. . . 20. März 1760, † . . 11. Juli 1811.

Söhne: a) 1r **Ehe:** 1. † Albert Ludwig Maria Gaspard, geb. . . 20. Mai 1772, † Rupt 26. Dez. 1843, Kgl. franz. Gen.-Lt.; verm. . . 1792 mit Eleonore de Franquemont, geb. Ludwigsburg 17. Jan. 1771, † . . 1833.

Sohn: † Gillion Gaspard Alfred, geb. . . 4. Febr. 1801, † Paris 4. Aug. 1851, OIntendant der ſchönen Künſte beim Pr. Louis Napoléon, nachmal. Kaiſer der Franzoſen; verm. . . 1827 mit — Henriette Anna Franziska Gardiner a. d. H. der Earls of Bleſſington, geb. . . 1812 (wiederverm. . . Sept. 1852 mit Charles Spencer Earl Cowper [. . .]).

— b) 2r **Ehe:** 2. † Maximilian, geb. . . 2. Juni 1789, † . . 26. Febr. 1869, K. u. K. Km. und Hptm. a. D.; verm. . . 11. Febr. 1813 mit Dominika verw. Gfin Zichy zu Zich und Váſonykeö, geb. Gfin von Lodron-Laterano, geb. . . 17. Okt. 1789, † . . 10. Dez. 1847, StkrD.

Kinder: 1) † Alfred, geb. . . 14. Jan. 1824, † . . 26. Dez. 1882, K. u. K. Km. und Oberſtlt. a. D.; verm. . . 29. Jan. 1844 mit Jacqueline Gfin von Wallis, geb. . . 15. Dez. 1824, † Wien 18. März 1889, StkrD.

Kinder: (1) Olivier, geb. . . 27. Juli 1845, K. u. K. Km. und Oberſt i. R.; verm. Großwardein 12. Febr. 1878 mit Helene Klobuſiczky von Klobuſicz, geb. . . 30. Juli 1853, † Mezöhegyes 28. Jan. 1890. [Budapeſt.]

Kinder: a. Maria Thereſia, geb. . . 12. Mai 1879.

b. Maria Irma Joſephine, geb. Wien 30. März 1883; verm. Budapeſt 16. Juni 1903 mit Taſſilo Gfn Stáray, K. u. K. Rittm. [Verpelét.]

c. Maria Eduard Dominik, geb. . . 23. Okt. 1884.

d. Maria Aladár Joſeph, geb. . . 25. Mai 1886.

(2) Dominika, geb. Wien 2. März 1848, StkrD.; verm. . . 15. Juni 1871 mit Emil Gfn Pálffy von Erdöd, K. u. K. Km. und Major a. D. [Wien.]

2) Oskar, geb. . . 24. Dez. 1824, K. u. K. Km. und Rittm. a. D.; verm. I) . . 17. Mai 1845 mit Leontine Gfin Rugent, geb. . . 30. Nov. 1824, † . . 13. Aug. 1850, StkrD.; II) Meran 3. Febr. 1877 mit — Betty verw. Löwenthal von Linan, geb. Juraneck, geb. Wien 19. Okt. 1839. [Schloß St. Georg, Meran und Wien.]

Tochter 1r **Ehe:** Johanna Marie Mathilde, geb. Graz 14. März 1846,

Digitized by Google

K. u. K. PD. und StkrD.; verm. Graz 21. Jan. 1864 mit Viktor Pr. Odescalchi, Hzg von Syrmien ꝛc., † Reichenau 20. Juli 1880, K. u. K. Km. und Major, VWachtm. der Kgl. ungar. Leibgarde. [Wien.]

3) † Emil, geb. . . 23. Febr. 1827, † Preßburg 6. Sept. 1901, K. u. K. Km. und Rittm. a. D.; verm. . . 3. Mai 1856 mit Felicie Gfin Festetics von Tolna, geb. Budapest 25. Okt. 1836, † Preßburg 20. Febr. 1900, StkrD.

Kinder: (1) Franziska, geb. . . 4. März 1857, StkrD.; verm. I) Preßburg 5. April 1875 mit Adolf Pr. von Thurn und Taxis, † . . 3. Jan. 1890, K. K. Statth.-Rat a. D.; II) Wien 15. Febr. 1892 mit Maximilian Pr. von Ratibor, Kais. deutschem Leg.-Rat und a. o. G. u. b. M. in Athen.

(2) Maximilian, geb. . . 18. Dez. 1858; verm. Florenz 3. Dez. 1896 mit — Franziska verw. Marchesa di Gondi, des Duca di Villarosa Tochter, geb. Palermo 10. Juli 1873. [Florenz.]

(3) Theresia, geb. . . 9. Mai 1861; verm. Preßburg 29. Sept. 1883 mit Franz Pr. von Thurn und Taxis, † Luxemburg 4. Mai 1897, Kais. deutschem Min.-Res. [Dresden.]

4) Maria Pauline, geb. Kirchberg am Wald 12. Sept. 1831, StkrD.; verm. Graz 11. Febr. 1851 mit Stephan von Zichy, † Abbazia 21. Okt. 1901, Herrn auf Nagocs. [. . .]

Gritti.

Im Mannesstamme erloschen.

Katholisch. — Italien. — Österr. Gf. d. d. Wien 14. Nov. 1819.

† Giovanni Graf Gritti, geb. . . 18. Mai 1816, † . . 21. Febr. 1868; verm. . . 10. Sept. 1840 mit — Anna von Freygang, geb. Brüssel 26. Jan. 1820. [Treviso.]

Kinder: 1. Maria Elisabeth Frederika, geb. . . 18. Aug. 1842; verm. . . 15. Juli 1869 mit Viktor Marchese Federici di Martorano, † . . 2. Jan. 1879. [. . .]

2. Giovanna, geb. . . 22. Aug. 1843; verm. . . 2. Juni 1869 mit Angelo Rasini Conte di Mortigliengo, Kgl. italien. Gen.-Major. [Alessandria.]

3. † Heinrich, geb. . . 13. Okt. 1846, † . . 26. Okt. 1890; verm. . . 9. Okt. 1872 mit — Agnese Gfin Montalban, geb. . . 24. Juli 1848. [Treviso.]

4. Isabella, geb. . . 10. März 1849; verm. . . 2. Okt. 1872 mit Guglielmo Moretti di Adimari. [Treviso.]

5. Giulietta, geb. . . 2. Juli 1851; verm. Treviso 18. März 1875 mit Wilhelm Frhrn von Hanstein, † Nymphenburg 1. Mai 1887, Herrn auf Wildon bei Graz. [Graz.]

Grodków-Loś, s. Loś.

von der Groeben.

Preußen (die Prov. Ost- und Westpreußen und Brandenburg). — Magdeburgischer Uradel. — Gemeinsamer Besitz mit der im Adelstande verbliebenen Geschlechtslinie: 1. Die am 23. Jan. 1772 gegründete von der Groebensche Familienstiftung, zu welcher a) die Langheimer Güter (4200 ha), Kr. Rastenburg, b) das Rittergut Liep (637 ha), Kr. Königsberg in Pr., gehören; 2. die am 8. April 1711 errichtete von der Groebensche Stipendienstiftung. — In den am 8. April 1711 errichteten vier Fideikommissen: Ponarien, Neudörfchen, Groß-Schwansfeld und Ludwigsdorf herrscht die Primogeniturfolge unter den Nachkommen des letzten Besitzers, die Majoratfolge

aber bei jeder Seitensukzession. — Der Berlin 4. Febr. 1895 gegründete Familienverband tritt alle zwei bis drei Jahre zu einem Familientag zusammen. Vorstandsmitglieder: Paul von der Groeben, Königsberg i. Pr., Senior; Hans Graf von der Groeben, Herr auf Ludwigsdorf, Schatzm.; Arthur von der Groeben, Gen.-Major, Berlin; Karl von der Groeben, Major, Königsberg i. Pr. Schriftführer. — Stammreihe im Jahrg. 1895, S. 392. — S. Jahrg. 1857, S. 288; vgl. auch den gleichnamigen Artikel im Gothaischen Genealog. Taschenbuch der Adeligen Häuser. Bd. IV, 1908.

I. Linie. (Evangelisch.)

Stifter: Georg Heinrich, geb. 4. Febr. 1630, † 4. Febr. 1697.

1. Ast.

Stifter: Otto Friedrich, geb. 6. April 1656, † 30. Jan. 1728. — Preuß. Gf. d. d. Berlin 19. Sept 1786 (für Ernst Wolfgang).

1. Zweig: Ponarien.

Stifter: Gf Wilhelm, geb. 5. Nov. 1784, † 2. Mai 1813. — Besitz: Das im Jahre 1711 gestiftete Fideikommiß Ponarien (3795 ha, davon 1295 ha Wasserfläche) in den Kr. Mohrungen und Osterode.

† Arthur Johann Wolfgang Albrecht Wilhelm Graf von der Groeben, geb. . . 17. Febr. 1812, † Ponarien 5. Jan. 1893, 7. Fkherr auf Ponarien, Kgl. preuß. OLt. a. D., RRr des Joh.-O. ꝛc.; verm. . . . 3. Sept. 1837 mit Auguste Freiin von Dörnberg, geb. . . . 1. Mai 1815, † Ponarien 21. Jan. 1876.

Kinder: 1. Selma Thusnelda, geb. Ponarien 30. Sept. 1840; verm. daſ. 3. Sept. 1870 mit Paul Baron von Wolff, † Dickeln 8. Sept. 1901, Herrn auf Dickeln, Livland. [Dickeln.]

2. Elisabeth Viktoria, geb. Ponarien 23. Nov. 1841. [Berlin.]

3. Lydia Ida Eveline Emma, geb. Ponarien 28. Mai 1846. [Berlin.]

4. Julia Auguste Selma Henriette Amélie Agnes, geb. Ponarien 30. Dez. 1848; verm. daſ. 28. Sept. 1881 mit Friedrich von Tippelskirch, Pfarrer in Bretleben bei Artern, Prov. Sachsen.

5. † Wilhelm Arthur, geb. Ponarien 16. März 1850, † daſ. 8. Okt. 1899, 8. Fkherr auf Ponarien, Kgl. preuß. Rittm. a. D., ERr des Joh.-O.; verm. Königsberg i. Pr. 28. Sept. 1886 mit — Agnes Laura Wilhelmine von Kleist, geb. Potsdam 12. Dez. 1863. [. . .]

Söhne: 1) Karl Harald Wilhelm Arthur, geb. Königsberg i. Pr. 15. Sept. 1887, 9. Fkherr auf Ponarien.

2) Ernst Sigurd Ewald Friedrich Wilhelm, geb. Königsberg i. Pr. 20. Aug. 1888, Herr auf Kallisten, Reg.-Bez. Königsberg i. Pr.

3) Horst Wilhelm Adolf Georg, geb. Thorn 23. Dez. 1890.

6. Klara Amalie Auguste Karoline Agnes, geb. Ponarien 11. Nov. 1852; verm. daſ. 4. Aug. 1885 mit Alfred von Alvensleben, Kgl. preuß. Major a. D. [Ballenstedt a. Harz.]

7. Wanda Auguste Hedwig Amélie, geb. Ponarien 2. Juni 1854; verm. daſ. 17. Jan. 1879 mit Dr. jur. Ottmar von Mohl, Herrn des Schlosses Arnshaugk, Kr. Neustadt a. d. O., Ghzgt. Sachsen, Kgl. preuß. Khrn, Kaiſ. deutschem GLeg.-Rat, deleg. zur Komm. für die Verwaltung der ägypt. Staatsschuld. [Kairo.]

8. Ernst Heribert Friedrich Wilhelm Nikolaus Harald, geb. Ponarien 1. März 1856, Kgl. preuß. Major und Kmdr des Drag.-Rgts Nr. 10; verm. Frankfurt a. d. O. 23. Juli 1881 mit — Ellen Martha von Larisch, geb. Danzig 11. Dez. 1858. [Allenstein.]

Kinder: 1) Harald Karl Arthur, geb. Frankfurt a. d. O. 26. April 1882, stud. jur. [Bonn.]

2) Dorothea Marie Auguste Bertha, geb. Frankfurt a. d. O. 9. Nov. 1884.

Digitized by Google

3) Roderich, geb. Brandenburg a. d. H. 19. Juli 1886, Kgl. preuß. Kadett in Groß-Lichterfelde.
4) Elisabeth, geb. Berlin 10. März 1888.

2. Zweig: Neudörfchen. (Evangelisch.)

Stifter: Gf Karl, geb. 17. Sept. 1788, † 13. Juli 1876. — Besitz: Das im Jahre 1711 gestiftete Fideikommiß Neudörfchen (2708 ha, davon 152 ha Wasserfläche), Kr. Marienwerder, WPr.

† Karl Graf von der Groeben, geb. Schrengen 17. Sept. 1788, † Neudörfchen 13. Juli 1876, 9. Fkherr auf Neudörfchen, Kgl. preuß. Gen. der Kav. und Gen.-Adj., Rr des Schw. AO.; verm. Hausen 8. Juni 1816 mit Selma Freiin von Dörnberg, geb. Königsbrück, Sachsen, 6. Juli 1797, † Neudörfchen 28. Jan. 1869.

Söhne: 1. † Georg Reinhold, geb. Koblenz 16. Juni 1817, † Neudörfchen 25. Jan. 1894, 10. Fkherr auf Neudörfchen, Kgl. preuß. Gen. der Kav. z. D. ꝛc.; verm. Berlin 24. Mai 1854 mit — Elisabeth Gfin von Münster a. d. H. Ledenburg, geb. London 12. Dez. 1824. [Hannover.]

Töchter: 1) Selma Thusnelda Wilhelmine Karoline, geb. . . 8. Nov. 1856.
2) Asta Julie Mathilde Jenny Auguste, geb. Potsdam 9. Nov. 1858; verm. Hannover 12. Jan. 1903 mit Karl Gfn von Kanitz, Kgl. preuß. Rittm. und Esk.-Chef im GKür.-Rgt. [Berlin.]
3) Hyma Charlotte Sophie, geb. Rathenow 10. Sept. 1862; verm. Neudörfchen 28. Mai 1885 mit Hans Gfn Finck von Finckenstein, Fkherrn auf Simnau, OPr., Kgl. preuß. Kjkr und OLt. der Ldw.-Kav.
4) Erna Hedwig Eleonore, geb. Düsseldorf 27. Okt. 1868. [Hannover.]

2. † Albrecht Wilhelm, geb. Breslau 2. Dez. 1818, † Potsdam 13. Juni 1864, Kgl. preuß. Major im 3. GUl.-Rgt; verm. Berlin 27. Mai 1858 mit — Mathilde Gfin von Kielmannsegg, geb. München 26. Mai 1838, Herrin der Frhrl. von Steinschen Fideikommisse ꝛc. in Westfalen und im Reg.-Bez. Wiesbaden. [Potsdam.]

Kinder: 1) Therese Anna Luise Pauline, geb. Berlin 12. Sept. 1859; verm. Potsdam 7. Juli 1886 mit Alexander Gfn von Kanitz, Gen.-Major und Kmdr der 49. Inf.-Brig. (1. Ghzgl. hess.). [Darmstadt.]
2) Unico Karl Georg, geb. Potsdam 18. April 1861, 12. Fkherr auf Neudörfchen, Kais. deutscher Leg.-Rat bei der Botschaft in Paris, Kgl. preuß. Rittm. der Res. des Rgts der Gardes du Corps, ERr des Joh.-O.

3. † Siegfried, geb. Berlin 4. Okt. 1825, † Nervi 29. Jan. 1892, Kgl. preuß. Major a. D., RRr des Joh.-O.; verm. Divitz 17. Sept. 1859 mit Hedwig Freiin von Krassow, geb. Franzburg 29. Juni 1841, † Divitz 23. Jan. 1864.

Kinder: 1) Selma Klementine Hedwig Agnes Jenny, geb. Potsdam 27. Dez. 1860. [Nervi, Italien.]
2) Anna Elisabeth Amelie Karoline, geb. Potsdam 21. März 1862; verm. Montreux 25. Jan. 1886 mit Kurt von Pfuel, Kgl. preuß. Gen.-Lt. und Kmdr der 28. Div. [Karlsruhe i. B.]
3) Karl Wilhelm Arthur Bolko, geb. Divitz 12. Jan. 1864; folgte seinem mütterlichen Großvater, Karl Gfn von Krassow, im Besitz des Fideikommisses Divitz (2751 ha), Kr. Franzburg; Dr. jur., Kgl. preuß. Reg.-Assessor a. D. und Rittm. der Res. des Ul.-Rgts Nr. 9, RRr des Joh.-O.; verm. Dorloh 5. Juni 1895 mit — Marie Freiin zu Inn- und Knyphausen, geb. Bodelschwingh 1. Juli 1872.

Kinder: (1) Siegfried Karl Dodo, geb. Divitz 22. Aug. 1896.
(2) Eugenie Wilhelmine Selma Adele Elisabeth, geb. Divitz 27. Okt. 1897.
(3) Theda Wilhelmine Mathilde Asta Isabella, geb. Divitz 13. April 1900.
(4) Karl Moritz Friedrich Wilhelm, geb. Divitz 10. Sept. 1902.

4. † Günther Wilhelm Karl, geb. . . 11. Juli 1832, † Berlin 28. Febr. 1900, 11. Fkherr auf Neudörfchen, Kgl. preuß. Gen.-Lt. z. D.; verm. Cassel 19. Juni

1887 mit — Luiſe Erneſtine Charlotte verw. Gfin von Wedel, geb. von Eſchwege, geb. Caſſel 17. Sept. 1847. [Berlin.]

2. Aſt: Groß-Schwansfeld*.

Stifter: Wolff Sebaſtian, geb. 13. Aug. 1661, † 7. Dez. 1717. — Preuß. Gf (und zwar der jedesmalige Beſitzer des im Jahre 1711 geſtifteten Fideikommiſſes Groß-Schwansfeld – 1211 ha —, Kr. Friedland, OPr., und deſſen älteſter Sohn) d. d. Berlin 19. Sept. 1786 (für Friedrich Ludwig Gotthilf).

† Ludwig Graf von der Groeben, geb. Groß-Schwansfeld 21. Juni 1815, † daſ. 9. März 1889, 5. Fkherr auf Groß-Schwansfeld, EMr des Joh.-O.; verm. Laſſehne 22. Okt. 1852 mit Maria Albertine Bernhardine Luiſe von Arnim, geb. Laſſehne 11. Juli 1832 (kath.). † Königsberg i. Pr. 14. Nov. 1880.

Kinder: 1. Lydia Emma Charlotte Dorothea von der Groeben, geb. Groß-Schwansfeld 21. Dez. 1855; verm. Plauſen bei Groß-Schwansfeld 22. April 1884 mit Franz von Zallinger (kath.). Herrn auf Stillendorf, Tirol.

2. Heinrich Ludwig Wilhelm Gotthilf Graf von der Groeben, geb. Groß-Schwansfeld 12. Aug. 1857, 6. Fkherr auf Groß-Schwansfeld, Herr auf Sporgeln und Paßlack, Kr. Friedland, OPr., Kgl. preuß. OLt. der Ldw.-Kav., Mitgl. des preuß. Herrenh. auf Lebenszeit, EMr des Joh.-O.; verm. Kaltenhagen 23. Aug. 1889 mit — Gertrud Henriette Luiſe von Blankenburg, geb. Kaltenhagen 5. Jan. 1867. [Groß-Schwansfeld.]

Kinder: 1) Ludwig Guſtav Heinrich Graf von der Groeben, geb. Groß-Schwansfeld 21. Juni 1890.

2) Friedrich Gotthilf Heinrich von der Groeben, geb. Groß-Schwansfeld 25. Juli 1891.

3) Maria Luiſe Gertrud von der Groeben, geb. Groß-Schwansfeld 5. Aug. 1892.

4) Hans Wolf Sebaſtian von der Groeben, geb. Groß-Schwansfeld 31. Okt. 1893.

5) Editha Hedwig Lydia von der Groeben, geb. Groß-Schwansfeld 18. Febr. 1897.

6) Katharina Eugenie Barbara von der Groeben, geb. Groß-Schwansfeld 8. März 1898.

7) Joachim Curt Stephan von der Groeben, geb. Groß-Schwansfeld 22. April 1900.

8) Heinrich Georg Friedrich von der Groeben, geb. Groß-Schwansfeld 13. Mai 1901.

II. Linie: Ludwigsdorf*. (Evangeliſch und katholiſch.)

Stifter: Otto Friedrich, geb. 16. Jan. 1631, † 28. März 1692. — Preuß. Gf (und zwar der jedesmalige Beſitzer des im Jahre 1711 geſtifteten Fideikommiſſes Groß- und Klein-Ludwigsdorf und Biſchdorf — 1503 ha —, Kr. Roſenberg, WPr., und deſſen älteſter Sohn) d. d. Berlin 19. Sept. 1786 (für Johann Ernſt). — Wegen des erloſchenen Aſtes ſ. Jahrg. 1899, S. 386.

† Hans Friedrich Wilhelm Graf von der Groeben, geb. . . 18. Juli 1817, † . . 15. April 1854, 7. Fkherr auf Ludwigsdorf; verm. . . . 15. Mai 1843 mit Hedwig von Grabow, geb. Berlin 28. Nov. 1818, † daſ. 26. Dez 1899.

Kinder: 1. † Hans Karl Auguſt Graf von der Groeben, geb. . . 26. Dez. 1845, † Ludwigsdorf 26. Aug. 1903, 8. Fkherr auf Ludwigsdorf, Herr auf Bellingswalde, Kr. Roſenberg, WPr., Kgl. preuß. Major a. D.; verm. Düſſeldorf 7. Okt. 1871 mit — Lucie Karoline Hubertine Achenbach, geb. . . 6. Aug. 1852 (kath.). [Ludwigsdorf.]

Kinder (kath): 1) Horſt Ernſt Ludwig 9. Graf von der Groeben, geb. Wandsbek 5. Juli 1875, Kgl. preuß. Lt. im Huſ.-Rgt Nr. 15. [Wandsbek.]

2) Erika Anna Maria Elisabeth Angelika Adolfine von der Groeben, geb. Karlsruhe 28. Aug. 1879.
3) Guido Karl Maria Friedrich Joseph von der Groeben, geb. Karlsruhe 10. Dez. 1880, Kgl. preuß. Lt. im Kür.-Rgt Nr. 5. [Riesenburg.]
4) Karola Maria Elisabeth von der Groeben, geb. Bonn 18. Nov. 1884.
5) Vera Helene Maria Auguste von der Groeben, geb. Ludwigsdorf 24. Nov. 1892.

2. Anna Luise Marianne von der Groeben, geb. . . 26. Sept. 1850; verm. Ludwigsdorf 30. April 1871 mit Friedrich von Blücher, Herrn auf Ostrowitt, K. u. K. Rittm. a. D.

Gronsfeld-Diepenbroick

(a. d. H. der Herren von Diepenbroick).

Im Mannesstamme erloschen.

Reformiert. — Württemberg. — Reichsfrhr. d. d. Prag 5. Okt. 1652; Reichsgf. und erbländ.-österr. Gf. mit Namen- und Wappenvereinigung „Gronsfelde" d. d. Wien 22. Juli 1719. — Vgl. auch den Artikel „Diepenbroick-Grüter" im Taschenbuch der Freiherrl. Häuser.

† Friedrich Karl Adolf Vollrath Graf von Gronsfeld-Diepenbroick, geb. . . 24. Okt. 1801, † Stuttgart 22. Febr. 1868, Kgl. württemb. Gen.-Major a. D.; verm. Stuttgart 14. Aug. 1832 mit Luise Freiin von Wirsing, geb. Stuttgart 19. Dez. 1811, † das. 6. Juli 1859.

Kinder: 1. † Karl Johann Bertram Friedrich Adolf, geb. Stuttgart 19. März 1835, † das. 13. Juli 1891, Kgl. württemb. Khr und Oberstlt. z. D., Flügeladj. und 1. Stallm., EKr des Joh.-O.; verm. Stuttgart 31. Okt. 1882 mit — Camilla Freiin von Valois, geb. Ulm 9. Mai 1853. [Stuttgart.]

2. Sophie Auguste Philippine Dorothea Luise Wilhelmine, geb. Stuttgart 5. Juni 1837; verm. . . 8. Juni 1865 mit Richard Baron von Maydell, † . . 1./13. Juni 1882, Archivar der Estländ. adeligen Kreditkasse in Reval. [Reval.]

Grote.

Evangelisch. — Preußen (Prov. Hannover). — Lüneburger Uradel; Reichsfrhr. d. d. Wien 1. Juni 1689; preuß. Gf. d. d. Königsberg 4. Sept. 1809. — Besitz: Das im Jahre 1839 gestiftete Fideikommiß Breese (seit 1517 im Bes. der Fam.) mit Gamehlen und Wrestedt (seit 1666), Braudel, Göddenstedt, Hohenweddrin und Breselenz (zus. 3550 ha), in den Kr. Dannenberg, Lüchow und Ülzen, Prov. Hannover. — Der „Familienrat" der Hannover 1857 gegründeten „Gräflich und Freiherrlich Groteschen Familienstiftung" tritt jährlich in Hannover zu einem Familientage zusammen. Senior der Familie und Vorsitzender des Familienrates ist: Frhr Gernand, Herr auf Schauen; Mitgl.: 1. Frhr Emmo, Major und Flügeladj. in Neu-Strelitz; 2. Gf Adolf, Herr auf Breese; 3. Frhr Louis, Herr auf Ober-Lichtenau; 4. Gf Otto, Herr auf Deven. — Beschreibung des Wappens im Jahrg. 1860, S. 303; Stammreihe im Jahrg. 1874, S. 319. — Vgl. auch den gleichnamigen Artikel im Taschenbuch der Freiherrl. Häuser. (S. „Geschichte des Gräflich und Freiherrlich Groteschen Geschlechts" von Emmo Frhrn Grote und Dr. W. Grotefend. Hannover, Jänecke, 1891.)

† Adolf Christian Börries Otto Graf Grote, geb. Breese 3. Mai 1769, † Nizza 30. Dez. 1841, Kgl. hannov. Khr und a. o. G. u. b. M.; verm. Schachten 17. Dez. 1825 mit Karoline Dorothea Marianne von und zu Schachten, geb. Schachten 12. Juli 1799, † Hannover 8. März 1885, Kgl. hannov. StaatsD.

Kinder: 1. Doraline, geb. Paris 3. Okt. 1826; verm. Breese 10. Okt. 1844 mit

Alexander von Münchhausen, † Göttingen 4. Nov. 1886, Kgl. hannov. Staatsmin. [Hannover.]

2. † August Georg, geb. Paris 27. Jan. 1828, † Breese 15. Mai 1868, Fkherr, Kgl. hannov. Khr; verm. 1) Schwicheldt 20. Sept. 1853 mit Doraline Gfin von Schwicheldt, geb. Hannover 14. Juli 1833, † Breese 12. Mai 1855; II) Hannover 4. Jan. 1859 mit Guidobaldine von Alten (s. den gleichnamigen Artikel in diesem Taschenbuch), geb. Hannover 2. Nov. 1838 (gesch. 23. März 1866; wiederverm. I) Berlin 12. Juni 1872 mit Detlev von Bülow, † Monte Carlo 1. April 1897, Herrn auf Gorow und Müssen, K. u. K. Rittm. a. D.; II) München 20. Dez. 1901 mit Luigi Colonna a. d. H. der Principi di Stigliano [San Remo]).

Kinder: a) 1r Ehe: 1) Doraline Dorothea Karoline Luise, geb. Hannover 29. März 1855; verm. das. 27. April 1880 mit Ernst von Alten, Herrn auf Hemmingen.

— b) 2r Ehe: 2) Hermine Helene Doraline, geb. Hannover 8. Okt. 1859; verm. das. 11. Nov. 1882 mit Karl Fstn von Hanau, Durchlaucht. [Hokowitz und Cassel.]

3) Luise Marie Adeline, geb. Hannover 16. Febr. 1863 (kath.), ED. des Kgl. bayer. Theresien-O. [Walshausen.]

4) Adolf Viktor Ludwig, geb. Hannover 25. Okt. 1864, Fkherr, Kgl. preuß. Rittm. der Ldw.-Kav., RRr des Joh.-O.; verm. Franzburg 28. Sept. 1888 mit — Ilse Sabine von Reden, geb. Franzburg 9. Okt. 1868. [Schloß Breese.]

Kinder: (1) Vera Marianne Hermine Auguste Doraline, geb. Hannover 18. Dez. 1889.

(2) August Otto Adolf Karl Ernst, geb. Breese 31. Jan. 1892.

(3) Thoma Doraline Marie Helene, geb. Hannover 22. April 1896.

(4) Raban Ido Claus Ulrich Gobert Wilken Victor, geb. Breese 11. Sept. 1901.

3. † Adolf, geb. Paris 16. Juni 1830, † Varchentin 6. Juli 1898, Herr des Burglehens Harburg, Prov. Hannover, Khr Sr. K. H. des Hzgs von Cumberland, Kgl. hannov. Leg.-Rat und Ges. in Madrid ꝛc., CRr des Joh.-O.; verm. Hamburg 25. April 1860 mit — Marie Jenisch, geb. Hamburg 6. Dez. 1841, Fkherrin auf Varchentin mit Karolinenhof und Groß-Varchow, Mecklenb.-Schw. [Schloß Varchentin.]

Kinder: 1) Otto August Gottlieb Adolf, geb. Hannover 28. April 1861, Herr auf Deven, Kgl. preuß. Rittm. der Res. des G.Kür.-Rgts, RRr des Joh.-O.; verm. I) Baden-Baden 21. Okt. 1884 mit Luise Cäcilie Mutzenbecher, geb. Hamburg 31. März 1867, † Deven 1. Aug. 1892; II) Paris 17. Nov. 1900 mit — Alice van Bergen, geb. Paris 22. Febr. 1877. [Schloß Varchentin, Mecklenb.-Schw.]

Kinder: a) 1r Ehe: (1) Gustava Marie Doraline Agnes Hermine, geb. Deven 10. Sept. 1885.

(2) Irmgard Helene Stephanie Jeannette Modestie, geb. Deven 25. Sept. 1887.

— b) 2r Ehe: (3) Friedrich Franz, geb. Berlin 7. Okt. 1901.

(4) Antoinette-Julia Marie-Amilia Ethel Amerika Thyra Gustava, geb. Berlin 9. Okt. 1902.

2) Helene Karoline Marie Doraline, geb. Blankenese 23. Juni 1862; verm. Varchentin 21. Juli 1885 mit Walther von Tiele-Winckler, Fkherrn auf Blücher ꝛc., Ghzgt. Mecklenb.-Schw., Kgl. preuß. Rittm. der Ldw.-Kav. [Blücher.]

3) Stephanie Luise Guidobaldine Karoline, geb. Hannover 16. Juni 1863; verm. Varchentin 4. Sept. 1890 mit Georg von der Wense, WGRat, Khrn Sr. K. H. des Hzgs von Cumberland ꝛc. [Gmunden.]

4) Gernand Alexander Albert Otto, geb. Varchentin 20. Sept. 1870, Haus-

marschall Sr. K. H. des Hzgs von Cumberland, Kgl. preuß. Lt. der Ldw.-Kav. [Gmunden.]

5) Thyra, geb. Varchentin 8. Juni 1881.

6) Ernst August, geb. Varchentin 22. April 1885, Kgl. preuß. Kadett in Groß-Lichterfelde.

4. Luise Auguste Charlotte, geb. Hannover 1. Jan. 1833; verm. I) das. 11. Jan. 1853 mit Hans von Adelebsen, † Adelebsen 15. Nov. 1857, Kgl. hannov. Khrn; II) Hannover 29. März 1860 mit Ditmar von Klenck, † Göttingen 16. April 1890, Kgl. hannov. Khrn und GFinanzrat a. D. [Hannover.]

Grotta von Grottenegg.

Katholisch. — Österreich (Kärnten). — Erbländ.-österr. Adelstand d. d. . . 21. Nov. 1596; Verleihung des Prädikats „auf Finckhenstein" d. d. Graz 1. Juli 1608 (vom Ehzg Ferdinand zu Österreich für Ludwig Grotta von und zu Grottenegg, Kaiserl. Rat, und seinen Bruder Anton — Söhne des Anton); Ldstand von Kärnten 1608; Wappenvermehrung 1615; Reichs- und erbländ.-österr. Frhr. unter dem Namen „Grotta zu Grottenegg, Frhr. auf Finckenstein und Kreyg" d. d. Regensburg 10. Okt. 1630 (für die vorstehenden Brüder); Reichs- und erbländ.-österr. Gf. nebst Wappenbesserung und dem Titel „Hoch- und Wohlgeboren" d. d. Wien 30. Jan. 1715 (für Johann Sigmund, Adam Seyfried und Franz Andreas — Söhne des Johann Ludwig, Ldschaftspräsidenten in Kärnten). — Besitz: Das Gräfl. von Grotteneggsche Geldfideikommiß (gestiftet 1728).

† Karl Grotta Graf von Grottenegg, Freiherr auf Finckenstein und Kreyg, geb. Klagenfurt 16. Mai 1777, † das. 5. Okt. 1853, Akzisenadministrator; verm. . . 20. Jan. 1821 mit Magdalene Edler von Teufenbach, geb. Klagenfurt 3. März 1802, † das. 6. Jan. 1848.

Kinder: 1. † Eduard, geb. . . 1828, † Szepsi-Szent-György 12. Juni 1893, Fkherr, K. K. Staatsbeamter; verm. . . 24. Nov. 1856 mit Luise Chédy von Chedfalu, geb. . . 24. Dez. 1837, † . . 1. Jan. 1890.

Sohn: Joseph Heinrich Eduard, geb. . . 21. Febr. 1860, Fkherr. [Budapest.]

2. Heinrich, geb. . . 1830, K. u. K. Oberstauditor a. D. [Wien.]

3. Franziska, geb. . . 1836, } StiftsD. in Kärnten. [Klagenfurt.]
4. Anna, geb. . . 1838, }

Grundemann von Falkenberg.

Katholisch. — Österreich. — Reichsadel mit Wappenbesserung d. d. Linz 24. Dez. 1613; österr. neuer Ritterstand 12. Febr. 1628; niederösterr. neuer Ritterstand 4. Mai 1630; oberösterr. alter Ritterstand 22. Febr. 1636; ungar. Indigenat 1687; Reichsfrhr. mit dem Prädikat „von Falkenberg und Waldenfels" d. d. Wien 13. Aug. 1696; salzburg. Ausschreibung 8. April 1697; Reichsgf. mit dem Titel „Hoch- und Wohlgeboren" d. d. Wien 7. Dez. 1716; niederösterr. Herrenstand 4. März 1717. — Besitz: 1) Das Fideikommiß Waldenfels und Egerregg (seit 1636 im Bes. der Fam.) bei Freistadt, OÖsterr.; 2) ein Geldfideikommiß. — Stammreihe im Jahrg. 1875, S. 312.

† Johann Nepomuk Franz Graf Grundemann von Falkenberg, Edler Panner- und Freiherr auf Waldenfels, geb. . . 2. Dez. 1780, † . . 28. März 1848, K. K. Km. und Oberstlt. a. D.; verm. . . 1826 mit Julie Gfin Rhédey von Kis-Rhéde, geb. . . 1795, † Szaß-Almas, Ungarn, 2. April 1875.

Kinder: 1. † Ernst Moritz, geb. Almas, Siebenbürgen, 13. Juli 1829, † Wien 5. März 1899, Fkherr; verm. Wien 27. Nov. 1860 mit — Marie Brigitte Ludmille Filomena Victoris de Kis-Kovalócz, geb. Preßburg 10. März 1840. [Wien.]

Kinder: 1) Irma Julie Brigitta Ludmilla Johanna, geb. Haindorf, NÖsterr. 23. Okt. 1861, StiftsD. des Hzgl. Savoyischen Damenstifts in Wien. [Wien.

2) Emma Helene Franziska Paula, geb. Haindorf 14. April 1870, StkrD.; verm. Wien 8. Juli 1900 mit Philipp Vietóris de Kis-Kovalócz, K. u. K. Km. [Kolacsin, Ungarn.]

3) Ernst Rudolf Johann Baptist Ladislaus, geb. Haindorf 11. April 1874, Fkherr beider Fideikommisse, K. u. K. Km. und OLt. der Res. des Drag.-Rgts Nr. 12; verm. Baden bei Wien 18. Sept. 1902 mit — Edina Gfin zu Khevenhüller-Metsch, geb. Graz 13. März 1879 (s. Goth. Hofkalender, II. Abt.). [Schloß Waldenfels, OÖsterr.]

Söhne: (1) Ernst Maximilian Rudolf Moritz Sigmund Anton Maria, geb. Waldenfels 1. Aug. 1903.

(2) Ernst Rudolf Anton Konstantin Maria, geb. Waldenfels 3. Sept. 1904.

2. Julie, geb. . . Nov. 1831; verm. . . 1. Okt. 1856 mit E. von Macskásy de Tinkova, † . . 1896. [Szent-Almás, Siebenbürgen.]

Grünne

(a. d. H. Hemricourt).

Katholisch. — Uradel der Hesbaye.

A. Österreichische Linie.

Stifter: Philipp. — Niederösterr. alter Herrenstand 8. Okt. 1802; österr. Bestätigung des Gfnstandes mittels A. H. d. d. . . 11. März (Diplom d. d. Wien 17. April) 1897 (für den Gfn Philipp und dessen Geschwister). — Beschreibung des Wappens im Jahrg. 1899, S. 391.

† Karl Ludwig Graf von Grünne, geb. Wien 25. Aug. 1808, † Baden bei Wien 15. Juni 1884 (Sohn des Stifters), Herr auf Markt-Dobersberg, Illenau, Taren und Peigarten, K. u. K. Km., GRat, Gen. der Kav. und Oberststallm. a. D., Rr des O. v. GVließ; verm. Wien 16. Mai 1831 mit Karoline Gfin zu Trautmansdorff-Weinsberg aus dem Fstl. Hause, geb. Wien 29. Febr. 1808, † das. 19. März 1886, K. u. K. PD. und StkrD.

Kinder: 1. Karoline, geb. Wien 5. Juli 1832, K. u. K. PD. und StkrD.; verm. Wien 27. April 1852 mit Koloman Gfn Széchényi, K. u. K. Km. und GRat. [Ödenburg.]

2. † Philipp, geb. Wien 4. Nov. 1833, † Markt-Dobersberg 25. März 1902, Herr auf Markt-Dobersberg, Illenau, Taren und Peigarten, K. u. K. Km., GRat und FZM. i. R., Rr des O. vom GVließ; verm. Prag 3. März 1878 mit — Klothilde Gfin von Thun und Hohenstein a. d. H. Klösterle, geb. Prag 5. Jan. 1854, K. u. K. PD. und StkrD. [Markt-Dobersberg, NÖsterr.]

Söhne: 1) Philipp Oswald, geb. Prag 15. Juni 1889.

2) Rudolf Ferdinand, geb. Prag 11. April 1891.

3. Marianna, geb. Wien 8. Juli 1835, K. u. K. PD. und StkrD.; verm. Wien 28. April 1862 mit Ladislaus Gfn Szápáry, † Preßburg 28. Sept. 1883, K. u. K. Km., GRat und Gen. der Kav. [Wien.]

4. Rudolf Ferdinand Karl, geb. Wien 29. Sept. 1838, K. u. K. Km. und Oberst a. D. [Wien.]

5. Therese Lidwina Josephine, geb. Saaz 1. Aug. 1840; verm. Wien 19. Nov. 1864 mit Humbert Gfn Czernin von Chudenitz, K. u. K. Km. und Major a. D. [Graz.]

B. Belgische Linie.

Niederländ. Anerkennung des Gfnstandes 20. Febr. 1816.

Joseph Maria Karlomann von Hemricourt Graf von Grünne, geb. Dresden 20. Febr. 1769, † auf dem Rheinberg bei Eltville 7. Okt. 1853 (Bruder

des Stifters von A.), K. K. Km., Kgl. niederl. Gen.-Lt.; verm. Brüssel 28. Jan. 1812 mit Elisabeth Scholastika Freiin von Secus, geb. Mons 21. April 1791, † Brüssel 3. Jan. 1873, StkrD.

Söhne: 1. † Alexander Franz Hubert Philipp Eugen, geb. Brüssel 11. April 1814, † Hamal 16. Dez. 1841, K. K. Km., EMr des souv. Malt.-RrO.; verm. Hamal 10. Juli 1838 mit Marie Charlotte Oktavia de Senzeille, geb. Lüttich 7. Jan. 1817, † Hamal 20. Nov. 1893.

Sohn: Karl Arthur Philipp Ernst, geb. Lüttich 15. März 1840, K. u. K. Km., Senator des Kgr. Belgien, EMr des souv. Malt.-RrO. und des Deutschen O.; verm. Thieusies 8. Mai 1871 mit — Adelgonde Marie Josephine Vicomtesse Obert de Thieusies, geb. Thieusies 21. Jan. 1853, StkrD. [Schloß Hamal (Post Tongres, Limburg) und Brüssel.]

Kinder: (1) Maria Joseph Kamill Alexander Léon, geb. Thieusies 2. Mai 1873, EMr des Deutschen O.; verm. Lerhy 18. Okt. 1898 mit — Johanna Freiin von Blanckart, geb. Lerhy 28. Aug. 1872. [Schloß Hamal und Brüssel.]

Tochter: Elisabeth Johanna Maria Josepha Anna Ghislaine, geb. Lerhy 26. Juli 1899.

(2) Marguerite Marie Charlotte Amicie, geb. Thieusies 17. Juli 1875; verm. Brüssel 4. Mai 1899 mit Joseph Vicomte du Parc. [Brüssel.]

(3) Marie Therese Adelgunde, geb. Thieusies 21. Juni 1878.

2. † Eugen Franz Philipp Friedrich Karlomann, geb. Frankfurt a. M. 25. April 1828, † Brüssel 14. April 1903; verm. . . 22. Mai 1849 mit — Karoline Marie Ghislaine de Christyn, Comtesse de Ribeaucourt, geb. Brüssel 21. April 1829, Oberhofm. J. M. der Kgin von Belgien, StkrD. und ED. des Kgl. bayer. Theresien-O. [Brüssel.]

Sohn: Franz Karl Hubert Ghislain, geb. Brüssel 19. Febr. 1850, Kgl. belg. Major im 3. Art.-Rgt und Prof. an der Kriegsschule; verm. Paris 25. Okt. 1878 mit — Marie Anne Josephe Madeleine Philippine Comtesse de Montalembert, geb. Brüssel 23. April 1849. [Brüssel.]

Kinder: (1) Karl Franz Prosper Ghislain, geb. Brüssel 12. Jan. 1875; verm. Paris 7. Jan. 1901 mit — Marie Valentine Montalembert, geb. La Roche Talbot, Frankreich, 18. August 1876. [Brüssel.]

Töchter: a. Renée Marie Eugenie Valentine Madeleine, geb. Coudray 23. Okt. 1901.

b. Anne-Marie Madeleine, geb. Arcachon 23. Jan. 1903.

(2) Elisabeth Anna Eugenie Ghislaine, geb. Brüssel 2. Jan. 1876.

(3) Marie Josephine Kamilla Ghislaine, geb. Brüssel 19. März 1877.

(4) Ferdinand Wilhelm Hubert Ghislain, geb. Bauffe 10. Sept. 1881. [Ypres.]

(5) Anna Elisabeth Marie Ghislaine, geb. Brüssel 2. Jan. 1883.

(6) Eugen Adolf Hubert Ghislain, geb. Brüssel 23. Dez. 1883. [Ophem.]

(7) Wilhelm Karl Ghislain Hubert, geb. Bauffe 14. Okt. 1888.

(8) Friedrich Franz Xaverius Hubert Ghislain, geb. Rirensart 11. Juni 1894.

Guerrieri, 1868.

Guicciardi.

Katholisch. — Österreich und Italien (Modena). — Mährisches Inkolat im Herrenstande d. d. Wien 8. Juni 1765 (von der Kaiserin Maria Theresia für Philipp Gfn Guicciardi aus

Mailand, k. k. Gen.-FML., und dessen Gemahlin Maria Anna geb. Gfin Luzan, wegen Besitzes des Gutes Leschna); österr. Anerkennung des Gfnstandes d. d. Wien 19. Juli 1838.

(S. Jahrg. 1903, S. 321; neuere Nachrichten über den Personalbestand fehlen.)

Guiot du Ponteil.

katholisch. — Bayern. — Immatrikuliert im Kgr. Bayern als Marquis 16. Okt. 1820; bayer. Genehmigung zur Führung des Gfntitels 5. Febr. (immatrikuliert bei der Gfnklasse 11. März) 1829.

(S. Jahrg. 1903, S. 321; neuere Nachrichten über den Personalbestand fehlen.)

Gurowski.

katholisch. — Preußen (Prov. Posen) und Russ.-Polen. — Großpolnischer Uradel; preuß. Gf. d. d. Berlin 5. Nov. 1787. — W.: (Lebna Wczele).

(S. Jahrg. 1903, S. 322; neuere Nachrichten über den Personalbestand fehlen.)

Györy von Radváný.

Im Mannesstamme erloschen.

Katholisch. — Ungarn. — Erbländ.-österr. Gf. d. d. Wien 20. Jan. 1785 (für Franz).

Ladislaus Graf Györy von Radváný, geb. 17. Nov. 1807, † . . 30. März 1882, Herr auf Perkáta, Kom. Weißenburg, und Tápe, Kom. Tolna, K. u. K. Km.; verm. . . 24. Mai 1836 mit Marie Gfin von Lichnowsky aus dem Fstl. Hause, geb. . . 20. April 1815, † . . 24. Febr. 1845, StkrD.

Tochter: 1. Maria Antonia Eleonora Thereſie Juſtina, geb. . . 7. Okt. 1840, Herrin auf Kis-Perkáta, K. u. K. PD. und StkrD.; verm. Budapest 10. Aug. 1861 mit Geza Gfn Szápáry, † Budapest 5. April 1898, K. u. K. Km. und GRat, Oberſthofm. des Kgr. Ungarn. [. . .]

Felicie Chriſtina Joſepha Thereſia, geb. Budapest 12. Febr. 1842, K. u. K. PD.; verm. Budapest 23. Jan. 1869 mit Emmerich Gfn Hunyady von Kéthely, † Kéthely 8. Juni 1902, K. u. K. Km. und GRat. [Kéthely, Ermény und Budapest.]

Thereſe Joſepha Franziska Maria, geb. . . 19. Aug. 1843. [Perkáta.]

Gyulai.

olisch. — Österreich-Ungarn. — Erbländ.-österr. Frhr. bzw. ungar. Baron d. d. Wien uni 1694; siebenbürg. Gf. d. d. Wien 13. Jan. 1701. — Beschreibung des Wappens und Näheres über die Standeserhebung im Jahrg. 1868, S. 337.

amuel Albert Graf Gyulai von Maros-Németh und Nádaska, b. Ofen 19. April 1803, † Gries bei Bozen 20. Aug. 1886, Herr auf Saravola, übswetter, Dugoſello, Gyulai-Mács, Muráný und Nagy-Varsány, Beſ. von ütern in Bozen und Görz, ſowie von Aſſegiano Meſtre, Treviſo, Muſeſtre d Chiriguago in der Lombardei, ERr des ſouv. Malt.-RrO., K. u. K. Km. und RLt. a. D., EBürger von Görz; verm. I) Wien . . mit Hermine Edler von

Hoffmeister, geb. . .., † Wien . .; II) Görz 1. April 1882 mit Marie verw. Javarzik, geb. Cechetti, geb. Venedig . . 1838, † Görz . . 1889.
Söhne 1r Ehe: 1. Adolf, geb. . . . [Wien.]
2. Samuel Alois, geb. Görz 21. Nov. 1867; verm. Budapest . . Febr. 1904 mit — Elisabeth Kolazia, geb. . . . [Wien.]
3. Stephan Albert Franz, geb. Görz 18. Jan. 1875. [. . .]

Gyürky von Losonez.

Katholisch. — Ungarn. — Österr. Gf. d. d. Wien 16. Jan. 1867; ungar. Gf. 2. März 1874. — S. Jahrg. 1877, S. 344.

† Abraham Graf Gyürky von Losoncz, geb. . . 29. Jan. 1836 (reform.). † Temes-Gyarmata 15. Dez. 1901, Herr auf Gyarmata, Giroda und Medves (zus. 27 000 Joch). Kom. Temes, K. u. K. Km., GRat und OLt. a. D., erbl. Mitgl. des ungar. OHauses, ERr des Joh.-O.; verm. Erdö-Kövesd 4. Aug. 1858 mit — Sarolta Freiin Orczy von Orczi, geb. . . 21. April 1837 (kath.). [Kis-Terenne, Kom. Nógrád, und Budapest.]
Kinder (kath.): 1. Ladislaus Stephan Abraham, geb. . . 9. Nov. 1860. [. . .]
2. Alice Maria, geb. . . 27. Nov. 1862; verm. Nizza 1. Mai 1886 mit Philipp Conte di Sant Albino, Herrn auf Casabianca, Italien. [Nizza und Turin.]
3. Stephan Abraham, geb. Budapest 17. Jan. 1864, K. u. K. Km.; verm. Budapest 28. Juli 1900 mit — Margarete Jolanthe von Rudnay, geb. Vanyarcz, Kom. Nógrád, 15. Febr. 1875. [Budapest.]
4. Viktor Maria, geb. . . 11. Sept. 1870, Mitgl. des ungar. OHauses; verm. Nagy-Loós 15. Juli 1893 mit — Irma Olga Baronin Solymosy von Loós und Egervar, geb. . . 31. März 1872 (evang.). [Kis-Terenne.]
Kinder: 1) Alice Viktoria Theresia Antonia, geb. Kis-Terenne 6. Nov. 1894 (evang.). 2) Aladár Edmund Ladislaus, geb. Budapest 4. März 1899 (kath.).

Hachenburg*.

Katholisch. — Preußen. — Preuß. Gf ad personam unter dem Namen „von Hachenburg" d. d. Berlin 18. März 1883 (für Alexander, s. unten). — S. Jahrg. 1884, S. 354, und Goth. Hofkalender, II. Abt.: Sayn-Wittgenstein-Sayn.

Alexander Graf von Hachenburg, geb. Paris 14. Juli 1847, ERr des souv. Malt.-RrO.; verm. I) Paris 14. Juni 1870 mit Yvonne de Blacas d'Aulps, geb. . . 2. Jan. 1851, † . . 21. Okt. 1881, des † Louis Duc de Blacas d'Aulps Tochter; II) London 31. März 1883 mit — Helene Wlodimira Branislawa von Krolikowska, geb. . . 17. Juli 1854. [Schloß Friedewald, Reg.-Bez. Koblenz, und die Ludwigsburg in Berleburg, Westfalen.]
Söhne 2r Ehe, von Hachenburg: 1. Johannes-Ludwig Maria Alexander, geb. Hachenburg 31. Juli 1886.
2. Heinrich-Eberhard Stanislaus Leo, geb. Hachenburg 5. Mai 1888.

Hacke.

Evangelisch. — Preußen. — Preuß. Gf. d. d. Berlin 28. Juli 1740. — Die Grafen von Hacke haben sich mit verschiedenen anderen Geschlechtern gleichen Namens, nämlich den niedersächs. Hake, den thüring. Hacke (beide s. Taschenbuch der Freiherrl. Häuser), den märk. Hake und den thüring. Hagke (beide s. Gothaisches Genealog. Taschenbuch der Adeligen Häuser) d. d. Erfurt

27. Sept. 1901 zu einem Verbande zusammengeschlossen. Vorstandsmitgl.: Ehrenvorsitzender: Karl Frhr von Hake, Herr auf Diedersen; Vorsitzender: Friedrich von Hake, Kgl. preuß. Oberstlt. z. D., Detmold — Stellvertr.: Leo von Hagke, Herr auf Schilfa, Kgl. preuß. Oberst a. D. —; Schriftführer: Dr. phil. Curt-Bogislav Gf von Hacke, Kgl. preuß. Hptm. a. D., Dessau — Stellvertr.: Dietloff von Hake, Herr auf Klein-Machnow —; Schatzm.: Theodor Frhr von Hacke, Kgl. bayer. OLt. im Inf.-Leibrgt, München — Stellvertr.: Adolf Frhr von Hake, Herr auf Ohr. Der Gesamtvorstand bildet zugleich den Familienrat. — Stammreihe im Jahrg. 1874, S. 326.

† Friedrich Wilhelm Graf von Hacke, geb. Berlin 13. Juni 1740, † das. 10. Febr. 1789, Herr auf Penkun, Radewitz, Sommersdorf, Grünz, Neuhof, Battingsthal, Luckow, Wollin, Starkow, Friedefeld, Petershagen, Stecklin, Kuhweide und Frauenhagen, Kgl. preuß. Major a. D.; verm. . . 6. März 1769 mit Antoinette Juliane Charlotte von Lehwald, geb. . . 8. Febr. 1748, † Radewitz 5. Mai 1822.

Sohn: 1. † August Heinrich Bogislav, geb. Berlin 4. Aug. 1772, † Potsdam 17. Febr. 1848, Herr auf Penkun, Battingsthal, Storkow, Wollin und Friedefeld, Kgl. preuß. Major a. D.; verm. . . 27. April 1796 mit Wilhelmine Karoline Eleonore Sophie von Kummer, geb. Berlin 11. Okt. 1776, † Potsdam 2. Mai 1850.

Sohn: † Albert-Bogislav Hermann Gustav, geb. Berlin 15. Mai 1802, † Potsdam 11. Sept. 1876, Kgl. preuß. Major z. D.; verm. I) . . 30. April 1830 mit Wilhelmine Luise von Kummer, geb. Berlin 11. Sept. 1809, † Potsdam 17. Aug. 1872; II) Potsdam 30. Sept. 1873 mit Eleonore Charlotte von Schöler, geb. Halberstadt 13. April 1840, † Berlin 10. Aug. 1899.

Kinder 1r Ehe: (1) † Hermann-Bogislav Eduard Albert Wilhelm, geb. Potsdam 22. Mai 1831, † Richmond 23. Juni 1864, Kgl. preuß. PLt. a. D.; verm. Schugsten 5. Aug. 1856 mit Anna von Pusch, geb. Königsberg i. Pr. 7. Dez. 1836, † Berlin 9. Okt. 1901.

Kinder: a. Hermann Albert Botha Curt-Bogislav, geb. Potsdam 20. Juni 1857, Dr. phil., Kgl. preuß. Hptm. a. D., RRr des Joh.-O.; verm. Berlin 7. Okt. 1889 mit — Margarete Olga Hainauer, geb. Berlin 15. Aug. 1871. [Dessau.]

Töchter: a) Margarete Julie Anna-Maria, geb. Torgau 1. Jan. 1892.
b) Luise, geb. Erfurt 24. Nov. 1893.
c) Hertha, geb. Marburg, Prov. Hessen-Nassau, 27. März 1897.

b. † Hermann Oskar Karl Rudolf Hans-Bogislav, geb. Potsdam 29. Dez. 1858, † 20. Aug. 1901, Kgl. preuß. Major à la suite des Gen.-Stabs d. A.; verm. Berlin 21. April 1882 mit — Lina Dorinde Natalie Eva von Krause, geb. Berlin 29. Mai 1863. [Baden-Baden.]

Kinder: a) Eva Anna Margarete Dorothea Editha, geb. Berlin 7. Febr. 1883.
b) Hans Wilhelm Hermann-Bogislav, geb. Berlin 2. Febr. 1885.
c) Anna Eva, geb Berlin 29. Dez. 1887.

c. Anna Luise Adele Helene Margarete, geb. Potsdam 28. März 1861. [Berlin.]

(2) Anna Elisabeth Karoline Luise Albertine, geb. Potsdam 14. Aug. 1844; verm. Posen 12. Mai 1866 mit Elwin von Anker, Kgl. preuß. Gen.-Major z. D. [Coburg.]

2. † Wilhelm Georg Werner, geb. Berlin 23. Jan. 1785, † Alt-Ranft 13. Jan. 1841, Herr auf Alt-Ranft, Rahnsdorf ꝛc., Kgl. preuß. Khr; verm. . . 1814 mit Julie von Marschall, geb. . . 14. Juli 1795, † Berlin 5. Dez. 1854.

Sohn: † Edwin Karl Wilhelm, geb. Berlin 18. Dez. 1821, † Palermo 3. Febr. 1890, Herr auf Alt-Ranft ꝛc., Kgl. preuß. Reg.-Referendar und OLt. a. D.;

verm. Berlin 20. Juli 1860 mit — Veronika von Flemming, geb. Stargard, Pomm., 10. Dez. 1836. [Alt-Ranft.]

Kinder: (1) Erich Franz Richard, geb. Berlin 5. Nov. 1862, Herr auf Alt-Ranft mit Bergthal und Flemmingau, Kr. OBarnim, Kgl. preuß. Rittm. der Ref. des Huf.-Rgts Nr. 15, ERr des Joh.-O.; verm. Berlin 17. Jan. 1901 mit — Erika Gfin von Merveldt, geb. Alt-Warthau 23. April 1881. [Alt-Ranft.]

Kinder: a. Clemens Franz Albrecht Fred Egon, geb. Alt-Ranft 20. Nov. 1901.

b. Erika Johanna Eva Maria Wilhelmine, geb. Alt-Ranft 18. Febr. 1903.

(2) Wilhelm Oskar Eugen, geb. Alt-Ranft 8. April 1867, Leg.-Sekr. bei der Kais. deutschen Gesandtsch. in Buenos Aires, Kgl. preuß. Reg.-Referendar und Lt. der Ref. des 2. Gll.-Rgts, ERr des Joh.-O.

(3) Freda Anna Klara Adelheid, geb. Alt-Ranft 13. Sept. 1870; verm. das. 2. Juli 1892 mit Arnold Frhrn von Eckhardtstein, † Klosterdorf 30. Aug. 1894, Herrn auf Klosterdorf, Kgl. preuß. OLt. der Ref. des 2. Gll.-Rgts. [Prötzel, Kr. OBarnim.]

3. † Eduard Friedrich, geb. Berlin 23. Okt. 1786, † das. 1. Sept. 1874, Herr auf Petershagen, Damitzow, Schönfeld und Käso, Kgl. preuß. Khr, ERr des Joh.-O.; verm. . . 22. Febr. 1811 mit Erneſtine Amalie Kunigunde Barbara Sabine von Sydow, geb. Schwedt a. d. O. 19. April 1794, † Freienwalde a. d. O. 22. Febr. 1851.

Kinder: 1) † Hugo Eduard Maximilian Wilhelm Ludomillus, geb. Radewitz, Pomm., 16. Juli 1816, † Karlsruhe i. B. 18. Mai 1891, Kgl. preuß. Major z. D.; verm. Kaiserslautern 7. Jan. 1865 mit Laura Hatry, geb. Kaiserslautern 6. Okt. 1848, † Karlsruhe 29. Nov. 1901.

Tochter: Sabine Eduardine Karoline Maximiliane Cäcilie Adelaide Maria, geb. Friedberg, Ghzgt. Heſſen, 29. Mai 1867; verm. Karlsruhe i. B. 12. Mai 1894 mit Albert Pasquay, Kgl. württemb. Hptm., Militärlehrer an der Haupt-Kadettenanstalt Groß-Lichterfelde.

2) † Edmund Theodolf Oskar Eduard Karl, geb. Berlin 1. Jan. 1819, † das. 1. April 1859, Kgl. preuß. Rittm. z. D.; verm. . . 4. Juni 1840 mit Marie Gfin von Rieſch, geb. . . 6. Okt. 1820, † Dresden 18. Nov. 1895.

Kinder: (1) † Friedrich Wilhelm Edmund Eduard Ehrenpreis, geb. Berlin 3. März 1841, † das. 29. April 1897, Kais. deutscher Kontreadm. a. D., ERr des Joh.-O.; verm. Köslin 17. März 1866 mit — Adele Freiin von Buddenbrock a. d. H. Skandlack, geb. Stargard, Pomm., 30. Juli 1842. [Detmold.]

(2) Anna Maria Sabine Alexandrine, geb. Berlin 2. Juni 1847; verm. Dresden 8. April 1866 mit Bartholomäus von Werner, Kais. deutschem Kontreadm. a. D. [Koblenz.]

3) Klara Julie Blanka Sabine Helmine, geb. Damitzow 7. Nov. 1820; verm. . . 1865 mit . . von Müller. [. . .]

4) Maria Veronika Cäcilia Asta Sabina, geb. Damitzow 5. Juni 1831; verm. Berlin 20. Dez. 1858 mit Dr. jur. Vincent Mathias Baron d'Ablaing van Gießenburg, † im Haag 18. Dez. 1885, Herrn auf Moersbergen. [Im Haag.]

5) Hedwig Sabine Veronika Luiſe Helene, geb. Damitzow 28. Juli 1834; verm. Berlin . . 1856 mit Mortimer von Strantz, † Berlin . . 1876. [Vevey.]

Hadik von Futak.

Katholiſch. — Ungarn. — Ungar. Gf. d. d. Wien 20. März 1763; Reichsgf. d. d. Wien 4. Febr. 1777.

† Adelbert Matthias Anton Graf Hadik von Futak, geb. Homonna

27. Sept. 1822, † Kaschau 19. April 1885, K. K. Km., GRat und Kontreadm. a. D., CRr des souv. Malt.-RrO.; verm. Wien 31. Okt. 1860 mit Helene Gfin Barkóczy von Szala, geb. Kaschau 7. März 1838, † das. 24. Jan. 1887.

Kinder: 1. Andreas Johannes Franz Anton Graf Hadik-Barkóczy von Futak und Szala [österr. Namensvereinigung d. d. . . 17. Juli 1887 (für den jeweiligen Fideikommißbesitzer)], geb. Pálócz 1. Nov. 1862, K. u. K. Km. und GRat, erbl. Mitgl. des ungar. OHauses, Mitgl. des ungar. Reichstags, CRr des souv. Malt.-RrO.; verm. Budapest 8. Jan. 1895 mit — Klara Gfin Zichy zu Zich und Vásonykeö, geb. Kaschau 5. Jan. 1875, K. u. K. PD. und StkrD. [Tavarna.]

Kinder: 1) Eleonore Jacqueline Johanna Karoline, geb. Tavarna 26. Okt. 1895.

2) Andreas Joseph Adelbert, geb. Budapest 19. Febr. 1899.

2. Johann Klemens Adelbert, geb. Pálócz 23. Nov. 1863, K. u. K. OLt. a. D., erbl. Mitgl. des ungar. OHauses, Mitgl. des ungar. Reichstags; verm. Seregélyes 2. Okt. 1893 mit — Alexandra Gfin Zichy zu Zich und Vásonykeö, geb. Budapest 2. Sept. 1873. [Nádaska.]

Kinder: 1) Ilma Andrea Johanna Alexandra, geb. Nádaska 5. Juli 1894.

2) Margarete Maria Gabriella Rafaella Johanna Alexa Eva, geb. Nádaska 4. Okt. 1899.

3) Anton Maria Martin Max, geb. Nádaska 11. Mai 1902.

3. Alexander Johannes Antonius, geb. Pálócz 8. Mai 1865. [Wien.]

4. Amalia Marie Leopoldine Johanna Josepha, geb. Pálócz 19. Juni 1866, StkrD.; verm. Pálócz 12. Juni 1888 mit Wilhelm Gfn Sztáray von Sztára und Nagy-Mihály, † Budapest 9. Sept. 1892, K. u. K. Km. und Linienschiffslt. [Wien.]

5. Maximilian Johannes Adelbert, geb. Pálócz 23. Febr. 1868, K. u. K. Km. und Leg.-Rat bei der Gesandtsch. in München, CRr des souv. Malt.-RrO.

6. Adalbert Johannes Antonius, geb. Pálócz 13. Mai 1870, OGespan des Kom. Zemplin, K. u. K. Lt. der Res. des Hus.-Rgts Nr. 16. [S. A. Ujhely.]

7. Karolina Franziska Antonia Maria, geb. Pálócz 9. Jan. 1873. [Wien.]

Haeseler.

Evangelisch. — Preußen. — Preuß. Adel d. d. Berlin 31. März 1783; Reichsritter d. d. Dresden 20. Jan. 1742 (im kursächs. Reichsvikariat); preuß. Gf. d. d. Berlin 9. Nov. 1790. — Stammreihe im Jahrg. 1874, S. 344; Beschreibung des Wappens im Jahrg. 1873, S. 330.

† August Ferdinand Graf von Haeseler, geb. . . 15. Dez. 1761, † Groß-Leuthen 6. Dez. 1838, Kgl. preuß. Khr; verm. I) . . 17. Dez. 1792 mit Charlotte Christiane Luise Gfin von Beust, geb. . . 13. Aug. 1773, † . . 23. Juni 1812; II) . . 26. Dez. 1816 mit Johanna Gfin von Einsiedel, geb. . . 12. Juni 1783, † Berlin 17. Febr. 1864.

Kinder 1r Ehe: 1. † Eduard Hermann Scipio, geb. . . 8. Febr. 1799, † . . 17. Febr. 1879, Kgl. preuß. Khr, WDSchloßhptm., Erz., und Rittm. a. D., RRr des Joh.-O.; verm. Charlottenburg 18. Juli 1824 mit Adolfine Luise Albertine von dem Kneseb eck a. d. H. Jühnsdorf, geb. Neu-Ruppin 17. Dez. 1804, † Berlin 13. Juni 1890.

Töchter: 1) Adelheid Anna Theodora, geb. . . 3. Febr. 1833; verm. Berlin 15. Mai 1854 mit Karl von Treskow, † . . 22. Juni 1882, Herrn auf Friedrichsfelde ꝛc., CRr des Joh.-O. [Schloß Friedrichsfelde bei Berlin.]

2) Rosa Hermine Adolfine, geb. . . 24. Sept. 1839, FD. des Kgl. bayer. Theresien-O.; verm. Berlin 6. Jan. 1864 mit Georg von Veltheim, † . . 17. Dez. 1874, Herrn auf Groß-Bartensleben, Alleringersleben und Glentorf, Hzgl. braunschw. Khrn. [Berlin.]

2. † Alexis August, geb. Berlin 6. März 1801, † Harnecop 22. Mai 1889, Herr

auf Harnecop und Alt-Wriezen II, Kgl. preuß. Lbrat und Major a. D.; verm. Havelberg 21. Okt. 1832 mit Albertine von Schönermarck, geb. Stolp 8. April 1812, † Harnecop 11. Nov. 1867.

Kinder: 1) Gottlieb Ferdinand Albert Aleris, geb. Potsdam 19. Jan. 1836, Kgl. preuß. Gen.-Oberst z. D., mit dem Range eines GFM., Chef des Ul.-Rgts Nr. 11, Mitgl. des preuß. Herrenh. auf Lebenszeit, Rr des Schw. AO. [Harnecop bei Wriezen a. d. O.]

2) Anna Luise Henriette Albertine Alexandrine, geb. Harnecop 17. Okt. 1838; verm. Mon-Choir bei Harnecop 12. Sept. 1858 mit Heinrich von Schönermarck, † Breslau 13. Jan. 1878, Herrn auf Halt-Großburg bei Strehlen, Kgl. preuß. Lt. a. D., EMr des Joh.-O. [Jauschwitz, Schles.]

3. Bertha Eleonore Klara Mathilde, geb. Groß-Leuthen 13. April 1811, ED. des Kgl. bayer. Theresien-O. [Wiesbaden]; verm. Berlin 11. Nov. 1848 mit Otto Gfn von Keyserlingk, † Neustadt, WPr., 31. Dez. 1872 (gesch. im Dez. 1850), Herrn auf Neustadt, Kgl. preuß. Khrn.

vom Hagen.

Lutherisch. — Preußen (Prov. Sachsen). — Thüringischer Uradel; preuß. Gf. d. d. Berlin 10. Juli 1804; Erbschenk im Hzgt. Magdeburg d. d. Berlin 15. Okt. 1840, und als solcher preuß. Wappenvermehrung 16. März 1846. — Besitz: a) Das im Jahre 1770 gestiftete Fideikommiß Möckern mit Dalchau und Zeddenick (zus. 3365 ha), Kr. Jerichow I; b) das im Jahre 1885 gestiftete Fideikommiß Rüdigershagen mit Hyppstädt, Ober-Orschel und Zaunröden (zus. 675 ha), Kr. Worbis; c) das im Jahre 1884 gestiftete Fideikommiß Nieder-Gebra mit Ober-Gebra, dem Burgsitz in Bleicherode und der Sülzenmühle (zus. 800 ha), Kr. Gfschaft Hohenstein. — Stammreihe im Jahrg. 1874, S. 329. — S. auch den gleichnamigen Artikel im Gothaischen Genealog. Taschenbuch der Adeligen Häuser, Bd. V, 1904.

† Wilhelm Adelbert Hermann Leo Graf vom Hagen, geb. . . 24. Febr. 1798, † . . 28. Jan. 1876, Fkherr, Erbschenk, Kgl. preuß. Khr, RRr des Joh.-O.; verm. I) . . 15. Juni 1832 mit Eveline Gfin von Hardenberg, geb. . . 23. April 1801, † . . 20. Juli 1847; II) . . 20. Febr. 1849 mit deren Schwester Aline Gfin von Hardenberg, geb. . . 10. Dez. 1803, † . . 27. Sept. 1864.

Kinder 1r Ehe: 1. † Hilmar Friedrich Anton, geb. . . 16. Mai 1835, † Möckern 12. Juni 1900, Fkherr, Herr auf Deuna, Erbschenk, Kgl. preuß. Khr und Hofm., Hptm. und Reg.-Referendar a. D., RRr des Joh.-O.; verm. Salzwedel 26. Febr. 1867 mit — Klara Martha von der Schulenburg, geb. Propstei-Salzwedel 24. Mai 1845. [Pabsdorf.]

Kinder: 1) Adelbert Wilhelm Hilmar Rüdiger, geb. Möckern 15. März 1868, Fkherr auf Möckern, Herr auf Deuna, Kr. Worbis, Erbschenk des Hzgt. Magdeburg, Kgl. preuß. OLt. der Res. des 3. GUl.-Rgts; verm. Berlin 7. März 1899 mit — Erika von Itzenplitz, geb. . . 15. Okt. 1872. [Möckern.]

Söhne: (1) Wilhelm Erich Hilmar Adelbert, geb. Pabsdorf 3. Dez. 1900. (2) . ., geb. Möckern 10. Aug. 1902.

2) Hans Julius Eberhardt, geb. Berlin 28. März 1869, Fkherr auf Rüdigershagen, Kgl. preuß. Forstassessor und OLt. im Reit. Feldjägerkorps. [. . .]

3) Eveline Martha Klara, geb. Möckern 25. Mai 1870; verm. daf. 29. Sept. 1896 mit Karl von Mutius, Kgl. preuß. OLt. im Kür.-Rgt Nr. 6. [Brandenburg a. d. H.]

4) Augusta Klara Elisabeth, geb. Möckern 2. Jan. 1872.

5) Edmund Adelbert Sittich, geb. Möckern 29. Aug. 1876, Fkherr auf Nieder-Gebra, Kgl. preuß. Lt. in der dem Leib-GHuf.-Rgt zuget. Esk. GJäger zu Pferde. [Potsdam.]

6) Elsa Eveline Marie, geb. Möckern 13. Sept. 1881; verm. daf. 21. Okt. 1903

mit Henning von Ploetz, Kgl. preuß. Lt. im Kür.-Rgt Nr. 6. [Brandenburg a. d. H.]

2. Eveline Anna Luise, geb. . . 25. Nov. 1839; verm. Möckern 26. Aug. 1873 mit Ernst Sartorius Gfn von Schwanenfeld, † . . 20. Dez. 1874, Fkherrn auf Sartowitz, Kgl. preuß. Khrn; Oberſthofmeiſterin, Exz., J. K. H. der † Prſſin Karl von Preußen. [Berlin.]

3. Aline Hedwig Lucie, geb. . . 29. Jan. 1841; verm. Möckern 9. Nov. 1843 mit Waldemar von Oheimb, Herrn auf Pohlſchildern und Merſchwitz, Ldkr. Liegnitz, Kgl. preuß. Ldſtallm. a. D. und Rittm. a. D., EMr des Joh.-O. [. . .]

Hagenburg.

katholiſch und reformiert. — Lothringen. — Schaumb.-lipp. Gf. unter dem Namen „von Hagenburg" d. d. . . 20. Nov. 1893. — Beſchreibung des Wappens und geſchichtl. Notiz im Jahrg. 1900, S. 308.

Anna Luiſe Gräfin von Hagenburg, geb. von Köppen, geb. St. Goarshauſen 3. Febr. 1860 (kath.); morg. verm. Elſen 28. Nov. 1893 mit Otto Heinrich Pr. zu Schaumburg-Lippe (reform.), Kgl. preuß. Oberſtlt. à la suite des 2. Gll.-Rgts, kmdt zur Dienſtl. beim Stabe des Gen.-Kmdos des XVI. AKorps. [Longeville bei Metz.]

Kinder, Grafen und Gräfin von Hagenburg: 1. Wilhelm Hermann Heinrich Albrecht Otto, geb. Metz 15. Jan. 1895 (reform.).

2. Hermine Franziska Maria, geb. Longeville bei Metz 27. Aug. 1898 (kath.).

3. Otto-Heinrich Hermann Gottlieb Hubertus, geb. Longeville 18. Okt. 1901.

Hahn.

Mecklenburg-Schwerin, Mecklenburg-Strelitz und Preußen (Prov. Schleswig-Holſtein). — Mecklenburgiſcher Uradel; Erbldmarſchall des Ldes Stargard 12. Nov. 1469; Reichsgf. d. d. Wien 7. Sept. 1802; mecklenb.-ſchw. Anerkennung 15. Dez. 1802; mecklenb.-ſtr. Anerkennung 30. Dez. 1802. — Beſitz: Das 1846 geſtiftete Fideikommiß Baſedow-Pleetz, beſtehend aus: 1) Baſedow (ſeit 3. Mai 1337 im Beſ: der Fam.) mit Geſſin, Seedorf, Stöckerſoll, Neu-Baſedow, Neuhäuſer und Meerofen; 2) Schwinkendorf; 3) Langwitz; 4) Lupendorf; 5) Ulrichshauſen; 6) Hinrichshagen; 7) Levenstorf; 8) Schwarzenhof; 9) Lanſen; 10) Treſſow; 11) Criſtinenhof, 12) Pleetz und 13) Roga (Mecklenb.-Str.). — Stammreihe im Jahrg. 1876, S. 335.

I. Linie. (Lutheriſch.)

Stifter: Gf Ferdinand, geb. 28. Febr. 1779, † 12. Jan. 1805.

†Friedrich Wilhelm Adolf Graf von Hahn, geb. . . 18. Mai 1804, † Berlin 7. Juli 1859 (Sohn des Stifters), Fkherr; verm. I) . . 3. Juli 1826 mit Ida Gfin von Hahn, geb. Treſſow 22. Juni 1805, † Mainz 12. Jan. 1880 (geſch. 5. Febr. 1829); II) . . 15. März 1830 mit Agnes Gfin von Schlippenbach, geb. . . 29. Mai 1812, † . . 5. April 1857; III) . . 9. Okt. 1858 mit — Eliſabeth Freiin von le Fort, geb. . . 16. Juli 1834 (wiederverm. I) . . 17. Jan. 1874 mit Friedrich Künsberg Frhrn von Fronberg, † . . 24. März 1876, Kgl. bayer. OLt. der Reſ. des 1. Kür.-Rgts; II) . . mit Alberto Conte Bonaſi, † Reimlingen 21. Aug. 189.).

Söhne 2r Ehe: 1. † Kuno Friedrich Wilhelm Werner Henning, geb. . . 26. Aug. 1832, † . . 8. Okt. 1885, Fkherr, Herr der Lehensgüter Faulenroſt, Hungersdorf und Rittermannshagen, Erbldmarſchall; verm. Schwirſen 22. April 1858 mit Editha

Gfin von Wartensleben, geb. . . 21. April 1837, † Faulenrost 27. Febr. 1895.

Kinder: 1) Friedrich-Franz Kuno Alexander Nikolaus Werner Max Ludolf, geb. Tressow 28. Febr. 1859, Fkherr auf Basedow-Pleetz, Herr des Hahn-Neuhäuser Geldfideikommisses in Holstein, Erbldmarschall des Ldes Stargard, Kgl. preuß. OLt. a. D.; verm. Weimar 21. Juni 1883 mit — Therese Gfin Henckel von Donnersmarck, geb. Hirschhügel 26. Aug. 1859. [Schloß Basedow, Mecklenb.-Schw.]

Kinder: (1) Salburg Luise Ida Eleonore Barbara, geb. Ulrichshusen 1. Dez. 1885, erspekt. auf Preetz.

(2) Lüdeke Vincenz Joachim Viktor Amadeus, geb. Ulrichshusen 2. Nov. 1886.

2) Nikolaus Eckhard Kuno Henning Hans Felix Wilhelm Adolf, geb. Basedow 13. Okt. 1861, Kgl. preuß. Lt. a. D. [. . .]

3) Ursula Hildegard Editha, geb. Basedow 3. Aug. 1863; verm. Faulenrost 16. Okt. 1891 mit Gneomar Gfn von Wartensleben, Kgl. preuß. Ldrat des Kr. Wirsitz. [Wirsitz.]

4) Walther Henning Kuno, geb. Basedow 16. Juni 1866, Mitbes. der Lehensgüter Faulenrost, Hungerstorf und Rittermannshagen, Kgl. preuß. Rittm. a. D. [. . .]

5) Mathias-Ernst Kuno Andreas Adolf Oskar Georg, geb. Basedow 12. April 1868, Mitbes. der Lehensgüter Faulenrost, Hungerstorf und Rittermannshagen. [. . .]

6) Friedrich-Karl Arminius Bodo, geb. Basedow 6. Okt. 1875, Mitbes. der Lehensgüter Faulenrost, Hungerstorf und Rittermannshagen, Kgl. preuß. Lt. im 2. GDrag.-Rgt. [Berlin.]

7) Friedrich Wilhelm Helmuth Benjamin, geb. Basedow 26. Okt. 1876, Mitbes. der Lehensgüter Faulenrost, Hungerstorf und Rittermannshagen, Kgl. preuß. Lt. a. D. [. . .]

8) Wilhelm Leo Aemilius Septimus, geb. Basedow 4. Febr. 1879, Mitbes. der Lehensgüter Faulenrost, Hungerstorf und Rittermannshagen, stud. jur. [Rostock.]

2. † Max Friedrich Werner Adolf Ernst, geb. . . 3. Dez. 1838, † Grabowhöfe 23. März 1903, Herr auf Demzin und Liepen, Kgl. preuß. Lt. a. D.; verm. I) Marienwerder 28. Mai 1862 mit Emmy Gfin zu Eulenburg a. d. H. Wicken, geb. . . 15. Nov. 1840, † Kuchelmiß 4. Febr. 1872; II) Dreilützow 27. Aug. 1875 mit — Ferdinandine Gfin von Bernstorff, geb. . . 14. Juni 1845. [Demzin.]

Kinder 1r Ehe: 1) Agnes Therese Mathilde Anna Amelie Emmy, geb. Kuchelmiß 20. Juni 1863.

2) Eckhard Botho Ferdinand Ludwig Karl Werner, geb. Kuchelmiß 7. Aug. 1864, Ghzgl. mecklenb.-schw. Khr und Hofmarschall, Kgl. preuß. Rittm. der Res. des 2. GUl.-Rgts. [Demzin.]

3) Therese Adelheid Pauline Elisabeth Amélie Wanda, geb. Kuchelmiß 12. Jan. 1866; verm. das. 4. Okt. 1884 mit Hermann Gfn von Bernstorff, Herrn auf Dreilützow ꝛc. [Dreilützow.]

4) Max Heinrich Alexander Friedrich Werner Karl, geb. Kuchelmiß 28. Aug. 1869, Kgl. preuß. Lt. a. D. [Liepen.]

5) Emmy Paula Therese Anna Luise Agnes, geb. Kuchelmiß 30. Juni 1871; verm. das. 28. Juni 1895 mit Dr. jur. Hans-Henning von Burgsdorff, Herrn auf Markendorff.

II. Linie. (Katholisch.)

Stifter: Gf Karl Friedrich, geb. 18. Mai 1782, † 21. Mai 1857, Bruder des Stifters der I. Linie. — **Besitz:** Das im Jahre 1805 gestiftete Fideikommiß Neuhaus (5229 ha), Kr. Plön

† Ferdinand Götz Gustav Adolf Otto Leopold Graf von Hahn, geb. Remplin

11. Juni 1809, † Neuhaus 6. Juli 1888 (Sohn des Stifters), Fkherr, Kgl. dän. Kbr und Hofjägerm.; verm. Sierhagen 25. Juli 1845 mit — Nancy Adolfine von Hedemann, geb. Lindholm 31. Mai 1825. [St. Pölten, NÖsterr.]

Sohn: Joseph Friedrich Franz, geb. Neuhaus 14. Nov. 1847, Fkherr, Kgl. preuß. Kbr und Schloßhptm. von Kiel, dienstthuend bei J. K. H. der Frau Przssin Heinrich von Preußen, EMr des souv. Malt.-RrO.; verm. Wien 7. Mai 1873 mit — Josa Gfin von Coudenhove, geb. Papa, Ungarn, 6. Juli 1853. [Kiel.]

Kinder: 1) Leopoldine Maria-Annunciata Anna Ida Josephine, geb. Neuhaus 25. März 1874, unter dem Namen Marie Bernardine im Kloster Marie Auxiliatrice in Paris.

2) Ferdinand Joseph Maria, geb. Neuhaus 3. März 1875, Kgl. preuß. Lt. im Kür.-Rgt Nr. 4; verm. Arenfels 26. Sept. 1901 mit Johanna Gfin von und zu Westerholt und Gysenberg, geb. Bonn 6. März 1880, † Arenfels 13. Aug. 1902. [Münster i. W.]

Tochter: Ferdinandine Johanna Josepha Anna Maria, geb. Arenfels 1. Juli 1902.

3) Leopoldine Maria Anna Josephine, geb. Neuhaus 5. Dez. 1876; verm. Kiel 6. Aug. 1895 mit Georg Fhrn von Brackel, Herrn auf Welda.

4) Kuno Leo Gustav Joseph Maria, geb. Neuhaus 25. Juni 1878, Kgl. preuß. Lt. im Rgt der Gardes du Corps. [Potsdam.]

5) Augusta Margareta Rosa Josephine Maria, geb. Neuhaus 30. Aug. 1881; verm. Kiel 8. Juli 1902 mit Gottfried Frhrn von Dalwigk zu Lichtenfels, Kaiserl. deutschem Korv.-Kpt. [Wilhelmshaven.]

Haller von Hallerstein.

Katholisch.— Ungarn (Siebenbürgen). — Siebenbürg. Gf. d. d. Wien 15. Jan. 1713 (für die Brüder Gabriele Johann und Ladislaus). — Vgl. auch den gleichnamigen Artikel im Taschenbuch der Freiherrl. Häuser.

I. Linie.

1. Ast.

† Georg Graf Haller von Hallerstein, geb. Hermannstadt 11. Mai 1818, † Maros-Ugra 29. Dez. 1892; verm. Hermannstadt 16. April 1851 mit Barbara von Bálinth, geb. Csztény 1. Jan. 1824, † Borszék, Siebenbürgen, 2. Aug. 1887.

Kinder: 1. Franziska, geb. Maros-Ugra 8. Juni 1856; verm. daf. 12. Sept. 1874 mit Eugen Gfn Haller von Hallerstein, † Balázstelke 16. März 1898 (f. II.). [Darlacz.]

2. Antonia Barbara, geb. Maros-Ugra 23. Nov. 1859; verm. daf. 7. Nov. 1891 mit Johann Frhrn Karg von Bebenburg, K. u. K. Obersten und Kmdtn des Inf.-Rgts Nr. 37. [Großwardein.]

3. Georg, geb. Maros-Ugra 17. Sept. 1861, Herr auf Kerellö-Szent-Pál und Maros-Ugra, erbl. Mitgl. des ungar. OHauses; verm. Mezö-Sámsond 11. Juli 1891 mit — Helene Gfin Bethlen von Bethlen, geb. Mezö-Sámsond 2. Juni 1872. [Kerellö-Szent-Pál.]

Söhne: 1) Franz, geb. Kerellö-Szent-Pál 12. Juli 1892.
2) Stephan, geb. Kerellö-Szent-Pál 28. Jan. 1896.

2. Ast.

† Joseph Graf Haller von Hallerstein, geb. . . 12. Juli 1818, † . . 1889, Königsrichter von Vizakna; verm. . . . 1849 mit Anna Kis von Timafalva, geb. . . 3. Juli 1826, † Székely-Keresztúr 5. Nov. 1874.

Digitized by Google

Kinder: 1. Bertha, geb. Székely-Keresztúr 2. Aug. 1851; verm. . . 10. Febr. 1873 mit Adelbert Frhrn von Keméný, † . . 12. Mai 1902. [Klausenburg.]
2. Johann, geb. Elisabethstadt 5. Juli 1852, OGespan des Kom. Háromszék; verm. Alsó-Zsolcza 5. Dez. 1875 mit — Anna Freiin Vay von Vaja, geb. . . 18. Aug. 1856. [Homorod-Héviz.]
Kinder: 1) Joseph, geb. Székely-Keresztúr 4. Okt. 1876, VNotär des Kom. Borsód. [. . .]
2) Eugen, geb. Héviz 9. Juni 1878, Herr auf Kockelburg, Siebenbürgen, K. u. K. OLt. im Hus.-Rgt Nr. 7; verm. Klausenburg 18. Juni 1902 mit — Rosalie Gfin Béldi von Uzon, geb. Bald . . Juni 1880. [Budapest.]
3) Paul, geb. Héviz 2. Aug. 1881, K. u. K. Lt. im Hus.-Rgt Nr. 2. [Kronstadt.]
4) Johann, geb. Héviz 15. Dez. 1883. [. . .]
5) Anna, geb. Héviz 6. Sept. 1886.
6) Sophie, geb. Héviz 27. Jan. 1893.
3. Adelbert, geb. Székely-Keresztúr 10. Jan. 1858, Prof. an der Univ. Heidelberg; verm. I) . . mit Gisela Gfin Lázár von Szárhegy, geb. . . 16. Nov. 1857, † Réten 23. März 1887; II) . . mit — Bertha von Perczel, geb. . . . [. . .]
Kinder: 1) Elisabeth, geb. . . .
2) Adelbert, geb. . . .
3) Karl, geb. . . .
4. Gabriele, geb. Székely-Keresztúr . . März 1859; verm. . . Juli 1882 mit Moritz von Perczel, † . . 26. Sept. 1888. [. . .]
5. Rosa, geb. Székely-Keresztúr 3. Sept. 1866; verm. . . mit Joseph Baron Rottenthal. [. . .]
6. † Peter, geb. . . 20. Aug. 1867, † Mediasch 10. Febr. . .; verm. I) . . mit Leonie Szentkirály, geb. . . ., † . .; II) . . mit — Susanna von Kinizsa, geb. . . . [Dalacz.]

II. Linie.

Im Mannesstamme erloschen.

† Anton Graf Haller von Hallerstein, geb. . . 1773, † . .; verm. I) . . mit Julie gesch. Gfin Wesselényi, geb. Gfin Bethlen von Bethlen, geb. . ., † Szász-Fenes 22. Nov. 1804; II) . . 1811 mit Josephine Gfin Deromain, geb. . . 1778, † Balázstelke 15. März 18 . . .
Söhne 2r Ehe: 1. † Gabriel, geb. . . 1815, † Klausenburg 2. Dez. 1860; verm. . . 1843 mit Josephine Freiin von Bornemissza, geb. . . 14. Aug. 1812, † . . 15. Juni 1890.
Tochter: Franziska, geb. . . 2. März 1846; verm. . . mit Joseph Szabó von Csikszentmárton, Mitgl. des ungar. OHauses. [Szász-Fenes.]
2. † Georg, geb. . . 1819, † Balázstelke 25. Jan. 1865; verm. . . mit Luise Gfin Bethlen von Bethlen, geb. . ., † . . 9. Juli 1855.
Sohn: † Eugen, geb. Balázstelke 3. Okt. 1843, † das. 16. März 1898, Herr auf Balázstelke und Kockelburg, K. u. K. GRat; verm. Maros-Ugra 12. Sept. 1874 mit — Franziska Gfin Haller von Hallerstein, geb. Maros-Ugra 8. Juni 1856 (s. I. 1). [Darlacz.]

Hamal, 1870.

Harbuval, Chamaré genannt.

Katholisch. — Österreich (Böhmen) und Preußen (Prov. Schlesien). — Böhm. Frhr. d. d. Wien 2. Okt. 1727; böhm. Gf. nebst dem böhm. Inkolat d. d. Wien 4. Sept. 1751. — Stammreihe im Jahrg. 1872, S. 314.

† Johann Anton Graf von Harbuval, Chamaré genannt, geb. . . 15. Nov. 1787, † . . 17. Febr. 1808, Herr auf Neuschloß und Pottenstein, K. K. Km.; verm. I) . . 28. Febr. 1764 mit Johanna Nepomucena Maria Gfin von Waldstein, geb. . . 4. Juli 1722, † . . 26. März 1792; II) . . 2. Okt. 1792 mit Anna Maria Freiin Dobrzensky von Dobrzenitz, geb. . . 5. Aug. 1769, † . . .

Söhne 2r Ehe: 1. † Johann Nepom. Ludwig Anton Jos. Michael Vincenz Ferrerius Franz-de-Paula Cajetan Adam, geb. . . 8. Aug. 1798, † . . 27. Febr. 1873, Herr auf Neuschloß, K. u. K. Km.; verm. . . 25. April 1827 mit Hedwig Gfin Schaffgotsch, geb. . . 1. Nov. 1805, † . . 30. Juni 1875, StkrD.

Söhne: 1) Johann Friedrich, geb. . . 3. Dez. 1829, Herr auf Glambach (286 ha) bei Münsterberg, Schles., K. u. K. Km. und Rittm. a. D., EKr des souv. Malt.-RrO.; verm. Wien 25. Okt. 1868 mit — Bertha Gfin von Haugwitz, geb. . . 13. Mai 1845. [Wien.]

Tochter: Bertina Marie, geb. . . 29. Juli 1869; verm. Stolz 25. Sept. 1888 mit Anton Gfn von Strachwitz, Herrn auf Raudnitz ꝛc., Kgl. preuß. Rittm. der Res. des Leibkür.-Rgts Nr. 1. [Schloß Raudnitz bei Silberberg.]

2) † Johann Nepom. Anton Gotthardt, geb. . . 30. Okt. 1834, † Ferleiten bei Salzburg 7. Aug. 1895, Fkherr auf Neuhaus, Herr auf Jedlin mit Nieder-Boischow und auf Neuschloß, K. u. K. Km., EKr des souv. Malt.-RrO.; verm. Stolz 3. Mai 1864 mit Therese Gfin von Schlabrendorf, geb. . . 25. Jan. 1847, † Kunzendorf 9. Sept. 1898, Herrin auf Stolz c. p., Hassitz c. p., Kunzendorf a. B. c. p. und Schlause c. p., StkrD. und ED. des souv. Malt.-RrO.

Kinder [preuß. Anerkennung des Gfnstandes d. d. Marmor-Palais bei Potsdam 5. Okt. 1898 (für die Söhne des † Anton)]: (1) Johann Felix, geb. Breslau 18. Okt. 1868, Fkherr auf Neuhaus (475 ha), Kr. Münsterberg, Herr auf Stolz und Reisezagel (710 ha), Kr. Frankenstein, Schles., Kgl. preuß. Lt. der Res. des Hus.-Rgts Nr. 6, EKr des souv. Malt.-RrO. [Stolz.]

(2) † Johann Maria Pius, geb. Breslau 15. Febr. 1870, † Wien 12. Nov. 1903, Herr auf Kunzendorf a. B. mit Heizendorf, Ober-Ullersdorf, Weißwasser, Martinsberg, Winkeldorf und Wolmsdorf, Gfschaft Glatz, Kgl. preuß. Lt. der Res. des Hus.-Rgts Nr. 6; verm. . . 1903 mit — . . . [. . .]

(3) Maria-Theresa Anna, geb. Stolz 23. Dez. 1872, StkrD.; verm. Stolz 9. Mai 1894 mit Anton Gfn Ceschia Santa-Croce, K. u. K. Km. und Bez.-Hptm. in Bozen, EKr des souv. Malt.-RrO.

(4) Johann Leonard Friedrich, geb. Stolz 7. Juni 1876, Herr auf Neuschloß (2129 ha) bei Hohenmauth, Böhmen, Kgl. preuß. Lt. im 2. Gul.-Rgt. [Berlin.]

(5) Johann Stanislaus, geb. Stolz 12. März 1881, Herr auf Schlause mit Olbersdorf (245 ha), Kr. Münsterberg. [. . .]

(6) Johann Archibald Karl Eloi Fabian Gustav, geb. Stolz 3. Juli 1882, Herr auf Hassitz mit Königshain und Wallishof (328 ha), Kr. Glatz, Kais. deutscher Fähnr. z. See. [. . .]

(7) Maria Monika Bertha Johanna Elisabeth, geb. Stolz 19. Nov. 1886, Herrin auf Konradswalde (158 ha), Kr. Habelschwerdt.

(8) Johann Kosmas Friedrich Valentin Heinrich, geb. Stolz 6. Juni 1889, Herr auf Jedlin mit Nieder-Boischow (720 ha), Kr. Pleß.

3) Johann Felix, geb. . . 18. März 1836. [Wien.]

4) Johann Alfred, geb. . . 22. Juni 1837, K. u. K. Km. und Rittm. a. D.;

verm. Salzburg 17. Okt. 1881 mit — Johanna Gfin Straffoldo, geb. Peuma 3. Nov. 1848. [Salzburg.]

Kinder: (1) Hedwig Maria Valerie Franziska, geb. . . 4. Okt. 1882.
(2) Johanna Maria, geb. . . 10. Dez. 1885.
(3) Johann Ludwig Felix, geb. . . 6. Juni 1887.

2. † Johann Anton, geb. . . 6. April 1804, † . . 1851, Herr auf Pottenstein und Slowan, Böhmen; verm. . . 5. Sept. 1829 mit Anna Gfin Woraczicky-Biſſingen, geb. . . 5. März 1814, † . . 22. Juli 1883.

Tochter: Maria Anna Eleonore, geb. Prag 25. Aug. 1832, K. u. K. PD. und StkrD.; verm. Prag 27. Jan. 1852 mit Arthur Gfn von Bylandt, † Wien 21. Febr. 1891, K. u. K. Km., GRat, FZM. und Reichskriegsmin. a. D. [Prag.]

Hardegg

(a. d. H. Prueſchenk).

Katholiſch. — Öſterreich. — Reichsfrhr. als Frhr. zu Stettenberg d. d. Wien 7. Juni 1480; Erbtruchſeß von Steiermark Montag nach Mariä Empfängnis 1482; Erbſchenk von Öſterreich unter der Enns d. d. Frankfurt Montag vor Lichtmeß 1486; Frhr. zu Stettenberg 21. Okt. 1493; Gf. im Machlande d. d. Aſchaffenburg 27. Okt. 1495; Reichsgf. d. d. Augsburg Mittwoch nach St. Bartholomäustag (26. Aug.) 1500 (vom Kaiſer Maximilian I. für Heinrich Gfn Hardegg und im Machlande, Frhrn zu Stettenberg, Herrn zu Creüczen); Freigf. von Glatz (im Beſ. 1500—1537) d. d. Augsburg 12. Nov. 1508; Wappenvermehrung mit Glatz d. d. Straßburg 20. Mai 1507. — Stammreihe im Jahrg. 1875, S. 325.

I. Linie: Stetteldorf.

Stifter: Gf Johann Julius Adam, geb. 6. Febr. 1676, † . . . — Beſitz: Die Fkhſchaften Stetteldorf, Wolfpäſing, Schmida, Ober-Zögersdorf, Buch, Ober-Rußbach und Abtsdorf, NÖſterr., mit erbl. Sitz im Herrenhauſe des öſterr. Reichsrats.

† Johann Franz Graf zu Hardegg auf Glatz und im Machlande, geb. . . 8. Juli 1799, † . . 25. März 1854, K. K. Km. und Rittm. a. D.; verm. . . 25. Aug. 1829 mit Pauline Comteſſe de Choiſeul d'Aillecourt, geb. . . 13. Febr. 1808, † Wien 13. Febr. 1885, Herrin auf Millotitz mit Sewatoborzitz und Wlkoſch, Mähren, K. u. K. PD. und StkrD.

Kinder: 1. Maria Aloyſia, geb. . . 21. Okt. 1831, StkrD.; verm. . . 21. Okt. 1849 mit Karl Gfn von Seilern und Aſpang, Herrn auf Alt-Titſchein, Zieranowitz ꝛc. [Wien.]

2. † Johann Julius Franz, geb. . . 10. Mai 1838, † Stetteldorf 11. Febr. 1900, Fkherr auf Stetteldorf ꝛc., K. u. K. Km. und OLt. a. D.; verm. I) Wien 7. Okt. 1857 mit Marie Gfin Chorinsky, geb. . . 27. Jan. 1835, † . . 21. Mai 1867, StkrD.; II) Bregenz 21. Jan. 1873 mit — Leopoldine Gfin von Waldburg-Zeil-Luſtenau-Hohenems, geb. Mattſies 22. Aug. 1845, K. u. K. PD. und StkrD. (ſ. Goth. Hofkalender, II. Abt.). [Schloß Stetteldorf.]

Kinder: a) 1r Ehe: 1) Johann Maria Franz de Paula, geb. Wien 14. Mai 1859, Fkherr auf Stetteldorf und erbl. Mitgl. des Herrenh. des öſterr. Reichsrats, K. u. K. Km. [Schloß Stetteldorf.]

2) Johann Maria Friedrich, geb. Wien 22. Aug. 1860, K. K. Bez.-Kommiſſär bei der Ldesreg. in Laibach und OLt. des Ldw.-Drag.-Rgts Nr. 1; verm. Laibach 26. Juni 1901 mit — Melitta Puteány Edler von Drauhain, geb. . . 20. Juli 1879.

Kinder: (1) Johann Maria Friedrich Franz de Paula Julius Benno, geb. Laibach 26. April 1902.
(2) Maria Leopoldina Bertha Melitta Thereſia Johanna, geb. Laibach 18. Juni 1903.
(3) Maria Felicitas Johanna Bertha Leopoldina Eliſabeth, geb. Laibach 16. Sept. 1904.

3) Johann Maria Viktor, geb. Wien 1. Febr. 1867, K. K. Konzipist bei der Statth. in Wien.

— b) 2r Ehe: 4) Johann Maria Klemens Maximilian Joseph Hubertus, geb. Stetteldorf 3. Nov. 1873, K. u. K. Km. und OLt. im Drag.-Rgt Nr. 10. [Olmütz.]

5) Maria Anna Josepha Franziska de Paula, geb. Schmida 16. Juli 1875.

6) Johann Maria Joseph Leopold Nikolaus Julius, geb. Wien 17. Dez. 1876, K. K. Konz.-Prakt. bei der Stat. Zentralkomm. in Wien und Lt. der Res. des Drag.-Rgts Nr. 6.

7) Johann Maria Leopold Maximilian Joseph Franz de Paula, geb. Wien 10. März 1879, K. u. K. Km. und Lt. im Drag.-Rgt Nr. 10. [Olmütz.]

II. Linie: Kadolz.

Stifter: Gf Johann Konrad Friedrich, geb. 13. März 1677, † .., Bruder des Stifters der I. Linie. — Besitz: Die Fkhschaften Kadolz, Seefeld, Groß-Harraß, Kammersdorf und Hadres, NÖsterr.

† Johann Maximilian Graf zu Hardegg auf Glatz und im Machlande, geb. .. 14. Juli 1810, † Wien 21. April 1894, Fkherr auf Kadolz, Herr auf Kammersdorf und Hadres, Oberst-Erbldmundschenk und Erbtruchseß, K. u. K. Km., ERr des souv. Malt.-RrO.; verm. .. 4. Aug. 1834 mit Franziska Gfin von Wrbna und Freudenthal, geb. .. 21. Sept. 1816, † .. 4. März 1892, K. u. K. PD. und StkrD.

Kinder: 1. Maria, geb. .. 14. Juli 1836, K. u. K. PD. und StkrD.; verm. Wien 8. Juli 1858 mit Anton Gfn von Attems-Gilleis, † Wien 9. Dez. 1891, K. u. K. Km. und OLt. a. D. [Wien.]

2. Karoline, geb. .. 4. Jan. 1839, EStiftsD. des K. K. adeligen Damenstifts „Maria Schul" in Brünn. [...]

3. Theresia, geb. Wien 14. April 1840, StkrD.; verm. Wien 18. Nov. 1861 mit Alceo Gfn von Bulgarini, Conte d'Elci, K. u. K. Km. und OLt. a. D. [Siena, Toscana.]

4. Johann Maximilian Eugen, geb. Wien 1. März 1842, Fkherr auf Kadolz c. p., Senioratsherr, Oberst-Erbldmundschenk in Österreich unter der Enns und Erbtruchseß in Steiermark, K. u. K. Km.; verm. Wien 6. Juni 1869 mit — Alice Gfin de la Fontaine und d'Harnoncourt-Unverzagt, geb. .. 22. Mai 1849, K. u. K. PD. und StkrD., ED. des souv. Malt.-RrO. [Schloß Seefeld, NÖsterr.]

Kinder: 1) Maximilian Johannes Alexius Aloysius Maria, geb. Groß-Harraß 25. Juni 1870, Dr. jur., K. u. K. Km., Statth.-Konz.-Prakt. a. D. und n. a. Lt. des Ldw.-Ul.-Rgts Nr. 6; verm. Wien 14. Okt. 1899 mit — Therese Freiin von Gudenus, geb. Wien 4. März 1880, StkrD. [Schloß Groß-Harraß, NÖsterr.]

Söhne: (1) Johannes Maximilian Alexius Ludwig Leopold, geb. Ulrichskirchen 22. Aug. 1900.

(2) Johann Leopold Rudolf, geb. Wien 1. Mai 1902.

2) Eugen Maria Alexius, geb. Groß-Harraß 23. Febr. 1873, K. u. K. Km. und OLt. der Res. des Hus.-Rgts Nr. 7; verm. Wien 11. Febr. 1899 mit — Elisabeth Freiin Nicolics de Rudna, geb. Vöslau bei Wien 4. Okt. 1877. [Schloß Haindorf, NÖsterr.]

Töchter: (1) Feodora, geb. Debreczen 28. Nov. 1899.

(2) Maria Wilhelmine, geb. Debreczen 24. Febr. 1901.

3) Johannes Maria Alexius, geb. Groß-Harraß 30. April 1876, K. u. K. Km. und Lt. im Drag.-Rgt Nr. 15, JustizRr des souv. Malt.-RrO. [Brünn.]

4) Alice Luise Marie, geb. Groß-Harraß 10. Juli 1879.

5. Franziska Dominika Maximiliana, geb. Wien 18. Dez. 1844, K. u. K. PD. und StkrD.; verm. Wien 2. Juni 1863 mit Joseph Gfn Baworowski von

Bawor ów, † Lemberg 21. Juli 1885, Herrn auf Kopyczyńce, K. u. K. Km. ꝛc. [. . .]

6. Johann Dominik, geb. . . 24. Okt. 1846, K. u. K. Km., GRat und Lt. a. D.; verm. Altenbuch, Böhmen, 23. Aug. 1884 mit Marie Faltis, geb. Trautenau 8. Mai 1860, † . . 7. Aug. 1885. [Wien.]
   Tochter: Maximiliana Maria, geb. Wien 31. Juli 1885; verm. das. 28. April 1904 mit Heinrich Gfn Chorinsky, K. u. K. OLt. der Ref. des Ul.-Rgts Nr. 8. [Schloß Altenbuch bei Pilnikau, Böhmen.]
7. Eugenie Barbara Franziska Maximiliane Maria Karolina Theresia Henrika Dominika Johanna Philomena, geb. Seefeld 24. Mai 1848, StkD.; verm. Wien 5. Nov. 1867 mit Karl-Wilhelm Gfn von Haugwitz, Herrn auf Wald, NÖsterr., K. u. K. Km.
8. Johann Maximilian Rudolf, geb. . . 24. Nov. 1851, Herr auf Obitz, Böhmen, K. u. K. Km. und GRat, Komtur, Großkreuz, EBailli und a. o. G. u. b. M. des souv. Malt.-RrO. in Wien.
9. Johann Franz Joseph, geb. . . 18. Aug. 1853, Komtur des souv. Malt.-RrO. der Kommende Altbrünn, Mähren. [Wien.]

Hardenberg.

Evangelisch. — Preußen (die Prov. Brandenburg, Hannover, Schlesien und Sachsen) und Mecklenburg-Schwerin. — Niedersächsischer Uradel. — Stammreihe im Jahrg. 1876, S. 344. S. auch den gleichnamigen Artikel im Taschenbuch der Freiherrl. Häuser, Jahrg. 1904, S. 307.

A. Haus Neu-Hardenberg.

Stifter: Christian Ludwig, geb. 18. Sept. 1663, † 6. Dez. 1736. — Vereintes preuß. Fstn- und Gfndiplom d. d. Paris 8. Juni 1814 und spezielle preuß. Übertragung des Gfnstandes d. d. Berlin 31. März 1816. — Besitz: Die im Jahre 1820 zum Fideikommiß gestiftete Freie Standesherrschaft Neu-Hardenberg mit Neufeld und Barrwinkel, Tempelberg und Gölsdorf nebst Forstgut Dehmsee, Alt-Rosenthal und Komturei Lietzen nebst Dolgelin (zus. 3989 ha), Kr. Lebus, mit erbl. Sitz im preuß. Herrenh. seit 12. Okt. 1854.

† Georg Adolf Gottlieb Graf von Hardenberg, geb. . . 24. Juli 1765, † Schwedt 15. April 1816, Kgl. preuß. Khr und Ldjägerm. des Fstt. Bayreuth; verm. Schloß Eremitage bei Bayreuth 31. Okt. 1793 mit Karoline von Bothmer, geb. Bayreuth 17. Okt. 1772, † Merseburg 26. April 1848.

Söhne: 1. † Karl Adolf Christian, geb. Bayreuth 7. Aug. 1794, † Neu-Hardenberg 16. Okt. 1866, Freier Standesherr [verzichtete auf die Fstnwürde], Kgl. preuß. Oberstlt. a. D.; verm. I) Schrevenborn 8. Sept. 1822 mit Luise Friederike Ida von Hedemann a. d. H. Hemmelmark, geb. Rendsburg 16. April 1802, † Frankfurt a. d. O. 24. Jan. 1885; II) Deutsch-Nienhof 28. Juli 1887 mit deren Schwester Charlotte Davide Sophie von Hedemann, geb. Rendsburg 24. Juni 1800, † Berlin 28. Okt. 1871.

Söhne: a) **1r Ehe:** 1) † Karl Hildebrand Christian, geb. . . 28. Aug. 1827, † . . 3. Nov. 1873, Freier Standesherr ꝛc., Kgl. preuß. OLt. a. D., EMr des Joh.-O. [verzichtete für seine Person auf die Fstnwürde, bei welcher Gelegenheit ihm durch A. K.-O. d. d. Berlin 27. Okt. 1866 gleichwohl gestattet wurde, das fürstl. Wappen zu führen]; verm. Breslau 17. Okt. 1853 mit — Hildegard Gfin von Hardenberg, geb. Dresden 9. Dez. 1834 (s. unten). [. . .]
   Kinder: (1) Karl Friedrich, geb. Breslau 4. Sept. 1854, Freier Standesherr und erbl. Mitgl. des preuß. Herrenh., Kgl. preuß. Lt. a. D. [. . .]
   (2) Kuno, geb. Lietzen 3. Dez. 1855, Kgl. preuß. Reg.-Rat in Potsdam.
   (3) Hildegard, geb. Breslau 4. Juli 1857.
   (4) Wilhelm, geb. Breslau 25. Nov. 1858, Kgl. preuß. Rittm. und Platz-

major in Hannover; verm. Ober-Wiederstedt 20. Sept. 1889 mit — Helene Anna Marie von Hardenberg (s. Jahrg. 1901), geb. Schlöben 11. Dez. 1862.

Kinder: a. Elisabeth Hildegard Marie Helene Annette, geb. Frankfurt a. d. O. 15. Juli 1890.

b. Karl-Hans Hildebrand Christoph Wilhelm, geb. Glogau 22. Okt. 1891.

c. † Harald Helmuth Hans Eberhard Askan, geb. Jena 14. Juni 1894, † Hannover 15. Mai 1904.

d. Wilfried Kuno Günther, geb. Hannover 21. Sept. 1900.

(5) Ida, geb. Breslau 14. Jan. 1860.

(6) Marie, geb. Breslau 23. März 1861.

(7) Eberhard, geb. Breslau 12. Jan. 1866, Kgl. preuß. Rittm. und Esk.-Chef im Ul.-Rgt Nr. 2. [Gleiwitz.]

2) Georg Werner, geb. . . 23. Mai 1829, Kgl. preuß. Gen.-Lt. z. D., RRr des Joh.-O.; verm. . . 26. Jan. 1868 mit — Helene Gfin von Hardenberg, geb. Breslau 16. Aug. 1832 (s. unten). [Potsdam.]

Söhne: (1) Karl Wilhelm Albrecht-Werner, geb. . . 5. Dez. 1868, Kgl. preuß. Rittm. und Esk.-Chef im Drag.-Rgt Nr. 12. [Gnesen.]

(2) Paul Karl Wilhelm Werner, geb. Kiel 6. Jan. 1873, Kgl. preuß. Referendar. [Dresden.]

3) Günther Hermann, geb. . . 8. Juli 1830, Kgl. preuß. Oberstlt. a. D., ERr des Joh.-O. [Berlin.]

4) † Bernhard Gottlieb, geb. . . 14. April 1832, † Berlin 23. Jan. 1903, Kgl. preuß. Rittm. a. D., RRr des Joh.-O.; verm. Tankow 3. Dez. 1859 mit — Kora von Brand, geb. . . 2. Juli 1839. [Dertzow.]

— b) 2r Ehe: 5) † Walther Dietrich, geb. . . 4. März 1841, † Coburg 3. Mai 1887, Kgl. preuß. Lt. a. D.; verm. Thal bei Eisenach 25. Sept. 1880 mit — Laura verw. Carstanjen, geb. Schleicher, geb. . . . [. . .]

6) Helmuth Wilhelm, geb. . . 31. Aug. 1842, Kgl. preuß. Gen.-Major z. D.; verm. Zernikow 20. Mai 1872 mit — Olga Henriette Luise von Wedel, geb. Zernikow 12. Nov. 1847. [Berlin.]

2. † Friedrich Wilhelm, geb. . . 14. Juni 1805, † Breslau 11. März 1856, Kgl. preuß. Lt. a. D., ERr des Joh.-O.; verm. Klein-Ellguth 26. Okt. 1829 mit Pauline von Charpentier, geb. . . 29. Mai 1807, † . . 2. April 1871.

Töchter: 1) Theresia Helene, geb. Breslau 16. Aug. 1832; verm. . . 26. Jan. 1868 mit Werner Gfn von Hardenberg, Kgl. preuß. Gen.-Lt. z. D. (s. oben). [Potsdam.]

2) Hildegard, geb. Dresden 9. Dez. 1834; verm. Breslau 17. Okt. 1858 mit Karl Gfn von Hardenberg, † . . 3. Nov. 1873, Freiem Standesherrn (s. oben). [. . .]

3) Hertha Luise Isabella Dorothea Sibylle Elisabeth, geb. Breslau 25. Febr. 1840, EStiftsD. von Heiligengrabe. [Potsdam.]

3. † Bernhard Karl Friedrich Heinrich Oktavius, geb. . . 6. April 1807, † . . 23. Aug. 1870, Kgl. preuß. Oberstlt. a. D.; verm. I) . . 2. Okt. 1833 mit Mathilde Gfin von der Schulenburg a. d. H. Hornhausen, geb. . . 20. Dez. 1812, † . . 29. April 1848; II) . . 17. April 1850 mit Henriette Adolfine Rudolfine Friederike Karoline von Flotow a. d. H. Altenhof, geb. . . 2. Nov. 1830, † Berlin 21. Dez. 1875.

Kinder: a) 1r Ehe: 1) Georg Wilhelm Bernhard Ludwig, geb. . . 19. Juli 1837, Kgl. preuß. Hptm. a. D.; verm. I) Schöneich bei Guben 5. Mai 1863 mit Adelheid von Bloetz, geb. . . 8. Febr. 1843 (gesch. 1878); II) Hamburg 18. Juni 1879 mit Elise Charlotte Heymann, geb. . . (gesch. im März 1895); III) Berlin 1. März 1901 mit — Margarethe verw. Burghardt, geb. Schierstaedt, geb. Berlin 24. Juli 1858. [Wilmersdorf-Berlin.]

Kinder: a) 1r Ehe: (1) Bernhard Hans Gustav, geb. Guben 15. April 1864, Konsul des Deutschen Reiches in Prag, Kgl. preuß. OLt. der Ref. des

3. GRgts z. F.; verm. Hannover 14. Febr. 1903 mit — Margarete Gfin von Pfeil und Klein-Ellguth, geb. Potsdam 16. Dez. 1876.
(2) Erna Hedwig Anna, geb. Glatz 25. April 1876. [Dresden.]
— b) 2r Ehe: (3) Antoinette Elisa Manuela, geb. Montreux 10. April 1882.
2) Elisabeth Luise, geb. Sorau 6. Okt. 1840, HofD. J. K. H. der † Prsfin Luise von Preußen. [Berlin.]
3) Anna Sophie, geb. Fürstenwalde 25. Febr. 1843. [Berlin.]
— b) 2r Ehe: 4) Werner Karl Ludwig, geb. Neu-Ruppin 23. Jan. 1851, Kgl. preuß. Oberst und Kmdr des Inf.-Rgts Nr. 153; verm. Stremlow 8. Febr. 1898 mit — Hedwig Marie Luise Eleonore von Bülow, geb. Pasewalk 5. Aug. 1859. [Altenburg.]
Sohn: Bernhard Heinrich Ernst Günther, geb. Stremlow 5. Aug. 1902.
5) † Günther Karl Hermann, geb. Liegnitz 9. Okt. 1852, † Baden-Baden 5. Sept. 1900, Kgl. preuß. Hptm. der 3. Gend.-Brig.; verm. Colmar i. E. 21. Juni 1884 mit — Hedwig Dilthey, geb. Bonn 11. Okt. 1864. [Berlin.]
Kinder: (1) Wilhelm, geb. Berlin 22. März 1888.
(2) Eberhard, geb. Charlottenburg 26. Sept. 1889.
(3) Margarethe, geb. Preuß.-Stargard 12. Juli 1891.
(4) Elisabeth, geb. Hagenau 22. Juli 1892.
(5) Irmgard Bertha, geb. Charlottenburg 18. April 1900.
6) Hedwig Karoline Luise Friederike, geb. Liegnitz 3. Okt. 1854. [Berlin.]
7) Kurd Heinrich Ludwig Leopold, geb. Liegnitz 4. Dez. 1859, Kgl. preuß. Rittm. und Esk.-Chef im Ul.-Rgt Nr. 4. [Thorn.]

B. Haus Alt-Hardenberg.

Stifter: Fritz Dietrich, geb. 1. Sept. 1674, † 9. März 1739, Bruder des Stifters von A. — Reichsgf. d. d. Wien 8. März 1778. — Besitz: Das Fideikommiß Hardenberg (Stammgut; 2421 ha) in den Kr. Northeim und Göttingen, Prov. Hannover.

† Karl Ludwig August Graf von Hardenberg, geb. Celle 9. Okt. 1791, † Hannover 15. Mai 1865, Fkherr, Herr auf Drönnewitz, Neuenkirchen und Rettkau, Kgl. hannov. OJägerm. a. D.; verm. Sestermühe 28. Aug. 1820 mit Adelaide Gfin von Kielmansegge, geb. Hannover 23. Okt. 1801, † das. 28. Jan. 1856.
Kinder: 1. † Albert Ernst Karl Friedrich Ferdinand, geb. Hannover 12. Mai 1823, † Rettkau 21. Febr. 1892, Herr auf Rettkau, Kgl. hannov. Hofjägerm.; verm. Hannover 2. Febr. 1859 mit — Julie von Malortie, geb. Hannover 18. Nov. 1841. [Rettkau bei Groß-Glogau.]
Kinder: 1) Helene Therese Karoline Adelheid, geb. Hannover 20. Mai 1862.
2) Anna Karoline Pauline Adeline Julie, geb. Hannover 26. Aug. 1864, HofD. J. K. H. der † Prsfin Mary von Hannover. [Rettkau.]
3) Wanda Luise Julie Ida, geb. Hannover 3. März 1872.
4) Albert Georg Edzard, geb. Hannover 14. Juni 1875, Herr auf Rettkau (369 ha) mit Priedemost, Kr. Glogau, Kgl. preuß. Lt. im Leibkür.-Rgt Nr. 1; verm. Stephanshain 22. Sept. 1898 mit — Klara (Claire) Helene von Lieres und Wilkau, geb. Stephanshain 20. März 1878. [Breslau.]
Kinder: (1) Eleonore Caroline Julie Anna, geb. Stephanshain 15. Juli 1899.
(2) Carl-Dietrich Georg Kuno, geb. Breslau 26. Sept. 1902.
2. Adelheid Charlotte Friederike Julie, geb. Drönnewitz 8. Juni 1824; verm. Hardenberg 11. Dez. 1851 mit William Frhrn von dem Bussche-Haddenhausen, † Liethe 9. Juni 1877, Herrn auf Liethe und Offelten. [Thale a. H.]
3. Anna Charlotte Friederike Julie, geb. Drönnewitz 8. Juni 1824, Zwillingsschwester der Vorigen; verm. Drönnewitz 17. Juli 1844 mit Johann Gfn von Bernstorff-Gyldensteen, † Wotersen 7. Jan. 1898, Erb-OJägerm. des Hzgts Lauenburg. [Hannover.]
4. † Ferdinand Friedrich Ludwig August, geb. Drönnewitz 7. Juli 1826,

Digitized by Google

† Salzau 8. Juli 1870, Kgl. hannov. extraord. Hofstallm.; verm. Salzau 6. Juli 1858 mit — Adeline Gfin Blome, geb. Hannover 14. Febr. 1838. [Blomenburg, Holstein.]

5. † Karl Friedrich Ludwig August, geb. Drönnewitz 13. Nov. 1827, † Hardenberg 19. Sept. 1899, Fkherr (durch das Los) auf Hardenberg, K. u. K. Major a. D.; verm. Wien 6. Febr. 1864 mit — Gisela Gfin Christallnigg von und zu Gilitzstein, geb. Penzing bei Wien 22. Sept. 1840 (kath.). [Bückeburg.]

Kinder: 1) Karl Albert Alexander, geb. Wien 6. Mai 1865, Fkherr auf Hardenberg, Kgl. preuß. Rittm. a. D.; verm. I) Rammelburg 24. Juni 1891 mit Elisabeth (Ilse) Freiin von und zu Gilsa, geb. Wittenberg 7. Sept. 1868, † Hofgeismar 6. Okt. 1896; II) Naumburg a. d. S. 28. Juni 1900 mit — Adolfine Wilhelmine Luise Bertha Armgard von Oertzen, geb. Bromberg 7. Aug. 1871. [Hardenberg bei Nörten.]

Kinder: a) 1r Ehe: (1) Carl Adolf Oskar Fritz, geb. Rammelburg 19. Juli 1893.

(2) Ilse Gisella Emmi, geb. Hofgeismar 12. Sept. 1896.

— b) 2r Ehe: (3) Luise-Sophie Margarita Stephanie Clara Carola Oskara, geb. Hardenberg 25. Aug. 1901.

(4) Hans-Diedrich Cuno Gebhard, geb. Hardenberg 28. Dez. 1902.

2) Alexandra Sophie Elise Georgine Anna Gisella, geb. Drönnewitz 9. Jan. 1867; verm. Bückeburg 12. Nov. 1903 mit Gebhard von Laffert. [Teschenbrügge bei Blücher, Mecklenb.]

3) Gisela Adelheid Sophie Oskara, geb. Hardenberg 4. Febr. 1869; verm. das. 10. Juli 1889 mit Bernhard Bronsart von Schellendorf, Kgl. preuß. Hptm. im Gen.-Stab des VII. AKorps. [Münster i. W.]

4) Kuno Ferdinand Edzard Ernst Karl Alexander, geb. Hardenberg 13. Aug. 1871, Lt. der Ref. des 2. Ghzgl. hess. Drag.-Rgts (Leibdrag.-Rgts) Nr. 24 und Referendar a. D. [Dresden.]

5) Albert Hermann William Anatol Emanuel, geb. Hardenberg 27. März 1873, Kgl. preuß. Lt. im Drag.-Rgt Nr. 5; verm. Otterwisch 10. Okt. 1901 mit — Waldtraut Erika von Arnim, geb. Sophienreuth 21. April 1883. [Hofgeismar.]

Tochter: Marie-Erika Gisella Ada Elisabeth Alberta, geb. Hofgeismar 10. Febr. 1903.

6) Hans Hilmar Karl Magnus, geb. Hardenberg 13. April 1875, Kgl. preuß. Lt. im Ul.-Rgt Nr. 16. [Gardelegen.]

7) Rudolf Hermann Franz, geb. Hardenberg 21. Nov. 1876, Lt. im 2. Feldrgt der Schutztruppe für Südwestafrika.

8) Alexander Maria Heinrich Karl, geb. Hardenberg 9. April 1878, Lt. im Ghzgl. hess. Drag.-Rgt (GDrag.-Rgt) Nr. 23; verm. Friedeburg 27. Juni 1902 mit — Margarete Freiin von der Borch, geb. Berlin 6. Nov. 1877. [Darmstadt.]

Kinder: (1) Carl Alhard Wulff Oskar August Rudolf Alexander, geb. Darmstadt 16. Febr. 1903.

(2) Margarethe-Luisa, geb. Darmstadt 15. Febr. 1904.

9) Karola Sophia Auguste Pia, geb. Hardenberg 5. Mai 1880; verm. das. 16. Nov. 1901 mit Kurt Gfn von Schwicheldt, Fkherrn auf Schwicheldt ꝛc. [Söder.]

10) Ernst August, geb. Hardenberg 6. Nov. 1883. [Berlin.]

6. Helene Therese Pauline Georgine Luise Adolfine, geb. Drönnewitz 17. Sept. 1829, EStaatsD. J. M. der Kgin von Hannover; verm. Drönnewitz 17. Juli 1848 mit Georg Frhrn von dem Busche-Streithorst, † Thale 20. Aug. 1896, Fkherrn auf Streithorst, Kgl. hannov. Khrn. [Stecklenberg bei Reinstedt a. H.]

7. † Oskar Christian Friedrich Hans, geb. Drönnewitz 13. Juli 1833, † Hannover 24. April 1903, K. u. K. Rittm. a. D.; verm. Szirmay-Bessenyö 31. Okt. 1858

mit Hermine von Gundelfingen, geb. Krompach, Ungarn, . ., des † Stephan Gfn Szirmay Adoptivtochter (kath.; gesch. 9. Aug. 1872; wiederverm. . . 29. Sept. 1874 mit Wilhelm Gfn von Szirmay).

Sohn: Aladar Felix Emmerich Stephan Karl, geb. Szirma-Beſſenyö 6. Sept. 1860, Gutsbeſ. in Toronja; verm. Preßburg 26. Febr. 1888 mit Vilma von Lónyay Nagy-Lónya und Vásáros-Naményi, geb. Tolcsva 16. Juni 1869, † Sátoralja-Ujhely 2. Jan. 1897. [Sátoralja-Ujhely.]

Kinder: (1) Ilona Vilma Hermine Gabriele Karola, geb. Bodrog Olaszi 10. Dez. 1888.

(2) Vilma, geb. Sátoralja-Ujhely 1. Nov. 1892.

(3) Karoly, geb. Sátoralja-Ujhely 15. Dez. 1896.

8. Ernſt Auguſt, geb. Hannover 18. Febr. 1841, Herr auf Drönnewitz und Neuenkirchen, Mecklenb.-Schw., Ghzgl. mecklenb.-ſchw. Kbr und OStallm., vorm. Kgl. hannov. Lt., Familienſenior (ſeit 1908); verm. Berlin 21. Juni 1872 mit — Eliſabeth (Alice) Gfin von Perponcher-Sedlnitzky, geb. Berlin 27. Febr. 1854. [Drönnewitz.]

Söhne: 1) Karl Ernſt Ludwig Albert Georg, geb. Drönnewitz 23. Juli 1873, Kgl. preuß. Lt. im Ul.-Rgt Nr. 9. [Demmin.]

2) Ernſt Karl Friedrich, geb. Drönnewitz 27. Jan. 1876, Kgl. preuß. Lt. im Ul.-Rgt Nr. 9; verm. Otterwiſch 14. Mai 1902 mit — Eliſabeth von Arnim, geb. Sophienreuth 7. März 1880. [Demmin.]

Tochter: Waldtraut Carola Eliſabeth, geb. Demmin 19. Nov. 1903.

3) Gerhard Ludwig Günther, geb. Drönnewitz 12. Okt. 1886.

4) Eberhard Fortunat Wilhelm Karl, geb. Drönnewitz 16. Jan. 1894.

Harnoncourt-Unverzagt, ſ. de la Fontaine und d'Harnoncourt-Unverzagt.

Hartenau.

Evangeliſch. — Öſterreich. — Ghzgl. heſſ. Gf. unter dem Namen „von Hartenau" d. d. Darmſtadt 11. Jan. 1889. — Geſchichtl. Notiz im Jahrg. 1890, S. 401; Beſchreibung des Wappens im Jahrg. 1891, S. 402.

† Alexander Joſeph Graf von Hartenau (vorher Prinz von Battenberg ꝛc.), geb. Verona 5. April 1857, † Graz 17. Nov. 1893, K. u. K. Gen.-Major und Kmdt der 11. Inf.-Brig.; verm. Mentone 6. Febr. 1889 mit — Johanna Marie Luiſe Loiſinger, geb. Preßburg 18. April 1865 (kath.). [Graz.]

Kinder: 1. Aſſén Ludwig Alexander, geb. Graz 16. Jan. 1890.

2. Marie Thereſe Zwetana Wera, geb. Graz 24. Okt. 1893.

Hartig.

Katholiſch. — Öſterreich. — Rittermäßiger Reichsadelſtand mit „von" und Wappenbeſtätigung d. d. Wien 15. Okt. 1645; Beſtätigung des rittermäßigen Reichsadels als böhm. Ritterſtand d. d. Wien 21. Juli 1668; böhm. Beſtätigung des alten Reichsritterſtandes d. d. Wien 18. März 1669; böhm. alter Herrenſtand d. d. Wien 30. Juli 1700; böhm. Frhr. (Beſt. auf 1700) d. d. Wien 14. Jan. 1711; böhm. Gf. mit Wappenbeſſerung d. d. Wien 20. Febr. 1719; Reichsgf. d. d. Wien 16. Juni 1786.

† Franz de Paula Graf Hartig, geb. . . 5. Juni 1789, † Wien 11. Jan. 1865, Herr auf Niemes, K. K. Km., GRat und Staats- u. Konferenzmin. a. D. ꝛc.,

Digitized by Google

Großkreuz des souv. Malt.-RrO. und Rr des O. v. GVließ; verm. . . 6. Jan. 1810 mit Juliane Gfin Grundemann von Falkenberg, geb. . . 26. März 1788, † Wien 27. Okt. 1866, K. u. K. PD. und StkrD.

Söhne: 1. † Edmund, geb. . . 2. Nov. 1812, † San Remo 30. März 1883, Herr auf Niemes, K. u. K. Km. und GRat, Oberstldmarschall des Kgr. Böhmen; verm. . . 15. April 1846 mit Julie Gfin von Bellegarde, geb. . . 23. Sept. 1822, † Bürgstein 11. Dez. 1884, K. u. K. PD. und StkrD., ED. des Kgl. bayer. Theresien-O.

Töchter: 1) Paula, geb. . . 4. Okt. 1849, StkrD.; verm. Niemes 31. Aug. 1871 mit Heinrich Marquis und Gfn von Bellegarde, † Graz 10. Jan. 1890, Herrn auf Klingenstein, Steierm.; im O. vom heil. Herzen Jesu in Riedenburg.

2) Franziska Emanuela Juliana, geb. . . 6. Mai 1854, StkrD.; verm. Luzern 1. Aug. 1878 mit August Gfn Kinsky zu Wchinitz und Tettau, Herrn auf Bürgstein, Böhmen, K. u. K. Km.

3) Maria Antonia, geb. . . 10. Dez. 1859; verm. Wien 30. Okt. 1887 mit Augustin Frhrn von Wacken, † Wien 28. Jan. 1896, Herrn auf Idolsberg, NÖsterr., K. u. K. Leg.-Rat; unter dem Namen Maria Brigitta vom heil. Kreuz im Kloster der ewigen Anbetung in Innsbruck.

2. † Friedrich, geb. . . 3. Nov. 1818, † Klobenstein 5. Aug. 1877, Herr auf Brunn, NÖsterr., K. u. K. Km. und Major a. D., ERr des souv. Malt.-RrO.; verm. I) . . 27. Juni 1852 mit Walpurga Gfin Berchtold, geb. . . 13. Aug. 1829, † Buchlowitz, Mähren, 21. Febr. 1856, StkrD.; II) Wien 16. Mai 1857 mit Amalie Freiin von Gudenus, geb. . . 13. Sept. 1837, † Bozen 10. Febr. 1892, StkrD.

Kinder 2r Ehe: 1) † Franz Gabriel, geb. Wien 15. Aug. 1859, † Niemes 21. Aug. 1903, Herr (als Erbe seines Oheims, des Gfn Edmund) auf Niemes und Wartenberg, Böhmen, K. u. K. Km. und Lt. i. R.; verm. Prag 7. Juni 1887 mit — Johanna Gfin von Lebebur-Wicheln, geb. Prag 18. Dez. 1868, StkrD. [Niemes.]

Kinder: (1) Johann Friedrich Franz Maria Joseph, geb. Niemes 30. Mai 1891.

(2) Marie Karoline Amelie Franziska Josepha, geb. Niemes 4. Dez. 1893.

(3) Franz Leopold Maria Joseph Anton, geb. Niemes 1. Aug. 1896.

(4) Josepha Maria Franziska Antonia, geb. Niemes 12. Juli 1899.

2) Sophie, geb. . . 27. Febr. 1862; verm. Bozen 1. Juni 1888 mit Alfred Gfn von Attems, † Riva am Gardasee 10. Okt. 1898, K. u. K. Linienschiffslt. der Ref. [Wien.]

3) Friedrich, geb. Wien 25. Nov. 1864, K. u. K. Km. und Lt. i. d. E. der berittenen Tiroler Ldesschützen; verm. Bozen 20. Sept. 1892 mit — Elsa Gfin Giovanelli von Gerstburg, geb. . . 6. Juni 1873. [Bozen.]

Sohn: Friedrich (Fred), geb. Bozen 29. Aug. 1900.

4) Leopold, geb. Wien 9. Nov. 1866, Dr. jur., K. u. K. Km., Min.-VSekr. im Min. für Kultus und Unterricht; verm. Bozen 10. April 1893 mit — Marie von Zallinger-Thurn, geb. Bozen 12. Sept. 1866. [Wien.]

Kinder: (1) Edmund Franz, geb. Leitmeritz 11. April 1894.

(2) Heinrich, geb. Leitmeritz 15. Juli 1895.

(3) Amelie, geb. Prachatitz 15. Jan. 1897.

5) Theodor, geb. Brunn 9. Nov. 1869, K. u. K. Km. und Linienschiffslt.; verm. Wien 15. April 1899 mit — Marie Freiin Czekelius von Rosenfeld, geb. Wien 10. Okt. 1871, StkrD. [Pola.]

Sohn: Wolfgang Franz, geb. Pola 12. Dez. 1900.

6) Luise, geb. Bozen 9. April 1875. [Wien.]

7) Marianne, geb. Bozen 13. Okt. 1876. [Wien.]

Hartmann von Klarstein.

Im Mannesstamme erloschen.

Katholisch. — Österreich (Böhmen). — Rittermäßiger Reichsadel mit Wappenbesserung d. d. Regensburg 23. Febr. 1623; alter Reichsritterstand mit Namen- und Wappenübertragung des Schwiegervaters (Arnold) von Clarstein d. d. Regensburg 2. Nov. 1630; böhm. Frhr. und Inkolat d. d. Frankfurt 8. April 1658; böhm. Gfnstand d. d. Wien 3. Mai 1702.

† Philipp Graf Hartmann von Klarstein, geb. . . 28. Jan. 1786, † . . 27. April 1839, K. K. Km. und Gubernialrat; verm. . . 5. Nov. 1818 mit Maria Gfin Lázanzky, geb. . . 12. Juni 1799, † . . 10. Dez. 1856.

Töchter: 1. Maria Aloysia, geb. . . 15. Sept. 1819, StiftsD. des K. K. Theresianischen Damenstifts auf dem Hradschin in Prag. [. . .]

2. Maria Anna Viktoria, geb. . . 7. März 1833, StiftsD. des adeligen Damenstifts zu den „heil. Engeln" in Prag. [. . .]

3. † Therese, geb. . . 22. Jan. 1837, † Lourdes 7. Juni 1904.

Haslingen.

Evangelisch. — Preußen (Prov. Schlesien). — Rittermäßiger Reichsadel d. d. Wien 24. Jan. 1660; Verleihung des Prädikats „von Haßlingen" d. d. Larenburg 20. Mai 1671; Reichsfrhr. d. d. Wien 14. Febr. 1703; niederösterr. neuer Herrenstand 9. März 1706; alter böhm. Herrenstand d. d. Wien 1. Sept. 1718; böhm. Inkolat im Herrenstand 17. Febr. 1727; Reichsgf. d. d. Wien 15. Jan. 1762; preuß. Anerkennung resp. Ausdehnung des Gfnstandes d. d. Berlin 10. April 1763.

I. Linie: Haslingen genannt von Schickfus.

Preuß. Namen- und Wappenvereinigung „Haslingen gen. von Schickfus" d. d. Berlin 26. Dez. 1824 (s. Jahrg. 1877, S. 362).

† Heinrich Konstantin Karl Tobias Graf von Haslingen gen. von Schickfus, geb. . . 5. Nov. 1833, † . . 17. Mai 1883, Herr auf Queitsch, Altenburg und Floriansdorf, EMr des Joh.-O.; verm. Alt-Raudten 4. Aug. 1860 mit — Wanda von Schweinitz, geb. Alt-Raudten 13. März 1841. [Schloß Queitsch bei Rogau-Rosenau.]

Söhne: 1. Heinrich Richard Wandalin Johannes Tobias, geb. Queitsch 3. Nov. 1861, Herr auf Queitsch (194 ha), Kr. Schweidnitz.

2. Johann Heinrich Ludwig Tobias, geb. Breslau 6. Febr. 1864, Herr auf Floriansdorf (308 ha) und Kiefendorf (142 ha), Kr. Schweidnitz, Kgl. preuß. OLt. a. D.; verm. . . 22. Sept. 1897 mit — Ellinor von Schwarzkopf, geb. Freiburg i. Schles. 14. Juli 1878. [Floriansdorf.]

Söhne: 1) Heinrich-Tobias Guido Kurt Johannes Alexander, geb. Breslau 20. Aug. 1900.

2) Joachim-Gert Heinrich Tobias Georg, geb. Floriansdorf 28. Sept. 1901.

3. Heinrich Bolko Max Johannes Tobias, geb. Queitsch 18. Febr. 1870, Herr auf Jerschendorf (182 ha), Kr. Neumarkt; verm. Berlin 29. Dez. 1898 mit — Cosima gesch. Gfin von Reina, geb. von Mörner, geb. . . 20. Juli 1865. [Jerschendorf.]

Kinder: 1) Barbara Wanda Hedwig Cosima Elisabeth, geb. Jerschendorf 7. Okt. 1899.

2) Bolko Heinrich Tobias Wilhelm Oswald Hans, geb. Jerschendorf 20. Jan. 1901.

3) Horst Heinrich Tobias, geb. Jerschendorf 1. April 1902.

4) Sohn . ., geb. Jerschendorf .. Juli 1908.

Digitized by Google

II. Linie: Haslingen.

† Georg Karl Sigmund Gotthard Tobias Graf von Haslingen, geb. Nieder-Thomaswaldau 22. März 1779, † Niesky 29. Dez. 1847, Direktor der Kgl. preuß. Gen.-Kommission in Stargard, Pomm., Oberstlt.; verm. Ober-Cunewalde 26. Okt. 1797 mit Charlotte Juliane von Ziegler und Klipphausen, geb. Ober-Cunewalde 18. Dez. 1778, † Berlin 10. Sept. 1837.

Kinder: 1. † Hermann Tobias, geb. Sitzmannsdorf 1. Sept. 1802, † Reichenwalde 29. Sept. 1885, Herr auf Reichenwalde, Kgl. preuß. Major a. D.; verm. I) Alt-Madlitz 30. Nov. 1831 mit Barnime Klara Johanna Karoline von Schütz, geb. . . 15. Juli 1810, † Ziebingen 11. Juni 1842; II) Baruth 6. Jan. 1846 mit Agnes Gfin und Edler Herrin zur Lippe-Biesterfeld-Weißenfeld, geb. Baruth 1. Okt. 1806, † Reichenwalde 24. Jan. 1872.

Kinder: a) 1r Ehe: 1) Klara Barnime Julie Karoline Barbara, geb. Görlitz 8. Dez. 1832. [Reichenwalde bei Reppen.]

2) † Ferdinand Hermann Barnim Tobias, geb. Breslau 28. Juli 1835, † Berlin 21. März 1887, Kgl. preuß. Major a. D.; verm. Dresden 28. Okt. 1873 mit — Margarete Freiin von Thermo, geb. Frankfurt a. d. O. 8. Juli 1854. [Dresden.]

3) Adelaide Barnime Charlotte Barbara, geb. Görlitz 8. Aug. 1836. [Reichenwalde bei Reppen.]

— b) 2r Ehe: 4) Johannes Gustav Tobias, geb. Reichenwalde 24. Sept. 1848, Besitzer (in Gemeinschaft mit seinen Halbschwestern) von Reichenwalde, Kr. West-Sternberg, Kgl. preuß. Oberstlt. a. D.; verm. Münster i. W. 4. Okt. 1881 mit — Anna Charlotte Ida von Strantz, geb. Berlin 3. Aug. 1861.

Kinder: (1) Hermann Friedrich Johannes Tobias, geb. Berlin 19. Febr. 1883, Kgl. preuß. Lt. im 3. GRgt z. F. [Berlin.]

(2) Friedrich Eberhard Johannes Tobias, geb. Berlin 28. März 1886.

(3) Barbara Anna Wally Agnes, geb. Berlin 17. Nov. 1892.

2. † Alexander Tobias, geb. . . 26. Sept. 1806, † Potsdam 15. Nov. 1880, Kgl. preuß. Major a. D.; verm. . . 17. Okt. 1851 mit Helene Luise von Ziegler und Klipphausen a. d. H. Mengelsdorf, geb. . . 17. Juni 1831, † Breslau 9. Dez. 1882.

Kinder: 1) Georg Hermann Alexander Tobias, geb. Görlitz 3. Okt. 1852, Kgl. preuß. Gen.-Major und Kmdr der 37. Inf.-Brig.; verm. Münster i. W. 29. März 1883 mit — Elisabeth Eleonore Friederike Luise Marie von Kettler, geb. Münster i. W. 23. Okt. 1860. [Oldenburg.]

2) Gotthard Alexander Konrad Tobias, geb. Görlitz 11. Aug. 1853, Amtmann; verm. . . 6. Sept. 1888 mit — Eugenie Moermann, geb. . . 17. Juni 1859. [Westhofen i. W.]

Kinder: (1) Alexander Georg Erich Karl Johannes Tobias, geb. Herscheid i. W. 29. Mai 1890, Kgl. preuß. Kadett in Potsdam.

(2) Martha Klära Helene Barbara, geb. Herscheid i. W. 9. Febr. 1892.

(3) Hela Melanie Luise Barnime Barbara, geb. Herscheid i. W. 20. März 1893.

3) Charlotte Helene Alexandra Augusta Klara Barbara, geb. Görlitz 18. Okt. 1854, StiftsD. des adeligen Fräuleinstifts der OLausitz. [Stuttgart.]

4) Franz Alexander Wigand Tobias, geb. Görlitz 4. Dez. 1855, Kgl. preuß. Major und Kmdr des Kadettenh. in Potsdam; verm. Schaumburg a. d. L. 26. Juli 1894 mit — Elisabeth Ottilie Emma Fanny von Estorff, geb. Piatkowo 19. Sept. 1868.

Tochter: Erdmuthe Helene Agnes Barbara, geb. Groß-Lichterfelde 26. Juli 1895.

Hatzfeldt.

Katholisch. — Oberhessischer Uradel. — Die Stifter der beiden Häuser sind Brüder. — Stammreihe im Jahrg. 1875, S. 338.

A. Haus Hatzfeldt-Wildenburg.

Preußen (Rheinprov.). — Reichsgf. d. d. Wien 27. Mai 1635; bestätigt d. d. Wien 28. Febr. 1698; preuß. Anerkennung des Gfnstandes laut Min.-Reskr. d. d. Berlin 1. Juni 1827 (für Edmund Gfn von Hatzfeldt, Kgl. preuß. Khrn in Düsseldorf); mittels A. K.-O. d. d. Berlin 12. Jan. 1874 ward dem Gfn Melchior Hubert Paul Gustav (s. unten) gestattet, die Schildhalter aus dem Winkelhausenschen Wappen: Zwei von Schwarz über Gold geteilte Greife, gleichfalls (wie im fürstl.) in seinem Wappen zu führen.

† Edmund Gottfried Kornelius Friedrich Hubert Graf von Hatzfeldt, geb. ... 28. Dez. 1798, † Düsseldorf 14. Jan. 1874, Kgl. preuß. Khr, EMr des souv. Malt.-RrO.; verm. ... 10. Aug. 1822 mit Sophie, geb. ... 10. Aug. 1805 (gesch. 30. Juli 1851), des Franz Ludwig Fsln von Hatzfeldt-Wildenburg-Schönstein Tochter.

Kinder: 1. Franz Edmund Hubert Hermann Alfred Fürst von Hatzfeldt-Wildenburg, geb. Düsseldorf 9. April 1825 (s. **Goth. Hofkalender, III. Abt.**).

2. Melanie, geb. Düsseldorf 29. Okt. 1828; verm. ... 12. Juli 1852 mit Maximilian Gfn von Nesselrode, † Ehreshoven 13. Aug. 1898, Kgl. preuß. Khrn, OHofm. J. M. der † Kaiserin und Kgin Augusta. [Paris.]

3. † Melchior Hubert Paul Gustav, geb. Düsseldorf 8. Okt. 1831, † London 22. Nov. 1901, Kais. deutscher a. o. u. b. Botsch. a. D., Kgl. preuß. Staatsmin., EMr des souv. Malt.-RrO., Rr des Schw. AO.; verm. Paris 24. Nov. 1863, gesch. und wiederverm. Frauenstein 7. Okt. 1888 mit — Helene Isabelle Susanne Moulton, geb. Petit-Val bei Paris 3. Sept. 1846. [Sommerberg bei Frauenstein.]

Kinder: 1) Paul Hermann Karl Hubert, geb. Paris 30. Juni 1867, Kais. deutscher Leg.-Rat, Kgl. preuß. Rittm. à la suite d. A. [...]

2) Marie Augusta Cesarine Melanie, geb. Berlin 10. Jan. 1871; verm. London 17. Aug. 1892 mit Friedrich Karl Pr. zu Hohenlohe-Oehringen (luth.), Kgl. preuß. Major à la suite d. A. [St. Johann a. d. M.]

B. Haus Hatzfeldt-Trachenberg.

(S. Goth. Hofkalender, III. Abt.)

Haugwitz und Haugwitz-Hardenberg-Reventlow.

Sächsischer Uradel; böhm. Frhr. d. d. Prag 4. Okt. 1723 (für die Brüder Georg Karl, †, und Heinrich Wilhelm, dessen Söhne die beiden Häuser stifteten). — Der Breslau 1880 gegründete Geschlechtsverein hält alle zwei Jahre daselbst einen Familientag ab. Vorsitzender: Friedrich Wilhelm von Haugwitz, Kgl. preuß. Gen.-Lt. z. D. in Wiesbaden. — Stammreihe im Jahrg. 1875, S. 342.

A. Haus Krappitz.

Evangelisch. — Preußen (Prov. Schlesien). — Preuß. Gf. mit dem Prädikat „Freiherr von Klein-Obisch" d. d. Berlin 15. Okt. 1786; dän. Lehensgf. d. d. ... 1. Okt. 1885 unter dem Namen „Haugwitz-Hardenberg-Reventlow". — Besitz: Das im Jahre 1742 gestiftete Fideikommiß Krappitz mit Rogau, Zywodezütz und Straduna, Kr. Oppeln, Gorabze, Kr. Groß-Strehlitz, Zuzella, Kr. Oppeln, und Pohlom, Kr. Rybnik (zus. 3175 ha).

† Curt Ulrich Heinrich Graf von Haugwitz-Hardenberg-Reventlow

Freiherr von Klein-Obisch, geb. Breslau 24. Febr. 1816, † Schedlau 12. Sept. 1888, Fkherr, Kgl. preuß. Khr, Rittm. und Ldrat a. D.; verm. Carolath 23. Febr. 1843 mit Lucie Prinzessin von Schönaich-Carolath, geb. Carolath 18. Sept. 1822, † Hardenberg 30. April 1903, Herrin der Lehensgfschaft Hardenberg-Reventlow (die Güter Hardenberg mit Idalund, Christiansdal, Nielstrup, Rosenlund, Nörregaard und Saebyholm), auf der Insel Laaland, Dänemark (Fkkapital von 2 700000 dän. Kronen), EO. des Kgl. bayer. Theresien-O.

Kinder: 1. Heinrich Bernhard Karl Paul Georg Curt, geb. Carolath 14. April 1844, Fkherr auf Krappitz, Kgl. preuß. Rittm. a. D., Kgl. dän. Hofjägerm., Mitgl. des preuß. Herrenh. auf Lebenszeit, RRr des Joh.-O.; verm. Langendorf 22. Nov. 1869 mit Fredine von Maubeuge, geb. Falkenberg 23. Okt. 1849 (kath.), † Rogau 23. Aug. 1904. [Schloß Rogau bei Krappitz.]

2. Adelheid Marie Paula Lucie Alexandrine Klementine Henriette, geb. Carolath 1. Sept. 1845; verm. Krappitz 16. April 1866 mit Erdmann Gfn Pückler, † Breslau 12. Nov. 1888, Herrn auf Schedlau ꝛc. [Berlin.]

3. † Curt Karl Lucian Hermann Paul August Erdmann, geb. Carolath 31. Mai 1847, † Danzig 14. Dez. 1895, Kais. deutscher Kpt. z. See und OWerftdirektor; verm. Ettal 28. Okt. 1879 mit — Hedwig Gfin zu Pappenheim, geb. Pappenheim 1. Sept. 1855 (s. Goth. Hofkalender, II. Abt.). [Kiel.]

4. † Georg Erdmann Karl Ferdinand, geb. Carolath 8. Aug. 1848, † Hardenberg 12. Sept. 1897, Kgl. preuß. Oberstlt. a. D.; verm. Pöslau, NÖsterr., 12. Jan. 1889 mit — Gabriele Franziska Therese Schneider, geb. Wien 31. Jan. 1865. [. . .]

Kinder: 1) Heinrich Curt Ludwig Erdmann Georg, geb. Halberstadt 26. Aug. 1891.
2) Georg Lucian Curt Eberhard Erdmann, geb. Halberstadt 25. Aug. 1892.
3) Curt Heinrich Eberhard Erdmann Georg, geb. Berlin 28. Sept. 1895.
4) Adelheid Lucy Fredine Henriette Gabrielle, geb. Berlin 4. Mai 1897.

5. Eberhard Karl Paul Erdmann Emanuel, geb. Carolath 21. Okt. 1860, Kgl. preuß. Rittm. a. D.; verm. Ettal 17. Okt. 1883 mit — Katharina Gfin zu Pappenheim, geb. Pappenheim 1. April 1859 (s. Goth. Hofkalender, II. Abt.). [Krappitz.]

Kinder: 1) Lucy-Marie Ludovika Anastasia Adelheid Karola Hedwig, geb. Züllichau 24. Okt. 1884.
2) Curt-Ludwig Heinrich Georg Max Erdmann Eberhard, geb. Potsdam 24. Sept. 1885, Kgl. preuß. Kadett in Karlsruhe.
3) Anastasia, geb. Potsdam 18. Juli 1887.

B. Haus Namiest.

Katholisch. — Österreich (Mähren) und Preußen (Prov. Schlesien). — Oberösterr. Herrenstand 6. Nov. 1748; erbländ.-österr. Gf. d. d. Wien 7. Dez. 1779. — Besitz: a) Die Fideikommißherrschaft Namiest (seit 1765), Mähren, mit erbl. Sitz im Herrenh. des österr. Reichsrats seit . .; b) die Fideikommißherrschaft Schlawa und Pürschkau (4589 ha), Kr. Freistadt, Pr.-Schles.

† Karl Wilhelm Graf von Haugwitz, geb. . . . 23. Okt. 1797, † Namiest 30. Okt. 1874, Fkherr ꝛc., Herr auf Ossowa und Wald, K. u. K. Km.; verm. . . 21. Sept. 1834 mit Bertha Gfin von Daun, geb. Wien 14. April 1807, † das. 7. April 1856.

Kinder: 1. Auguste Henriette Wilhelmine, geb. Brünn 8. Juli 1835; verm. Namiest 15. Jan. 1857 mit Robert Frhrn Hildprandt von und zu Ottenhausen, † Prag 30. März 1889, Herrn auf Blatna. [. . .]

2. Heinrich Wilhelm, geb. Wien 3. Nov. 1839, Fkherr und erbl. Mitgl. des Herrenh. des österr. Reichsrats, Herr auf Ossowa, Mähren, K. u. K. Km. und GRat, ERr des souv. Malt.-RrO.; verm. Prag 25. April 1863 mit — Anna Gfin von und zu Trautmansdorff-Weinberg, geb. Graz 24. Mai

1841, K. u. K. PD. und StkrD. (s. Goth. Hofkalender, II. Abt.). [Namiest und Wien.]

Söhne: 1) Heinrich Karl Johann Wilhelm, geb. Namiest 5. Okt. 1870, Dr. jur., K. u. K. Km.; verm. Budapest 1. Juni 1904 mit — Gabriele Gfin Széchényi, geb. Lábod 15. Aug. 1885. [. . .]

2) Karl Heinrich Wilhelm Max Thaddäus Ottokar, geb. Namiest 3. März 1874, K. u. K. Km. und Lt. der Res. des Drag.-Rgts Nr. 6; verm. Wien 8. Febr. 1899 mit — Sophie Gfin von Baworów-Baworowski, geb. Wien 24. Mai 1880. [Ossowa.]

Kinder: (1) Marie Franziska Henrietta Anna Josepha Sophia Karolina, geb. Ossowa 2. Juli 1900.

(2) Heinrich Carl Maria Josef Franz, geb. Ossowa 28. Aug. 1901.

(3) Otakar Karl Heinrich Marie Josef Anton, geb. Ossowa 22. Aug. 1902.

3. Karl-Wilhelm, geb. Wien 17. Dez. 1843, Herr auf Wald bei St. Pölten, NÖsterr., K. u. K. Km.; verm. Wien 5. Nov. 1867 mit — Eugenie Gfin von Hardegg, geb. Seefeld 24. Mai 1848, StkrD.

Kinder: 1) Franziska (Fanny) Karoline, geb. Wien 28. Dez. 1870; verm. das. 22. April 1902 mit Alfons de Respaldiza, K. u. K. Linienschiffslt. [Pola.]

2) Karoline Franziska, geb. Wald bei St. Pölten 16. Okt. 1872; verm. das. 22. Jan. 1895 mit Dr. jur. Richard Frhrn von Baratta-Dragono, Herrn auf Budischau, Mähren, K. K. Lt. i. d. E. des Ldw.-Ul.-Rgts Nr. 5.

3) Maria Kamilla, geb. Wald 21. Okt. 1873.

4) Eugenie, geb. Wald 16. Dez. 1875; verm. das. 2. Juni 1896 mit Gustav Gfn von Ostrow-Ostrowski, Herrn auf Zulehen, EMr des souv. Malt.-RrO. [Schloß Zulehen bei Waidhofen a. d. Y.]

4. Bertha, geb. . . 13. Mai 1845; verm. Wien 25. Okt. 1868 mit Friedrich Gfn von Harbuval, Chamaré gen., K. u. K. Km. und Rittm. a. D. [Wien.]

Haussonville, s. Clairon d'Haussonville.

Hegnenberg-Dux.

Im Mannesstamme erloschen.

Katholisch. — Bayern. — Bayer. Adel unter dem Namen „von Hegnenberg" d. d. . . 1. Aug. 1542; kurbayer. Frhr. d. d. . . 1. Nov. 1654; kurbayer. Verleihung des Prädikats „Dux" 2. Okt. 1673; Reichsgf. und bayer. Gf. d. d. . . 3. Sept. 1790 (vom Kurfstn Karl Theodor von Pfalzbayern, als Reichsvikar).

† Friedrich Adam Justus Graf von Hegnenberg-Dux, geb. . . 2. Sept. 1810, † München 2. Juni 1872, Herr auf Hof-Hegnenberg, Kgl. bayer. Km., Staatsmin. des Kgl. Hauses und des Äußern ꝛc.; verm. . . mit Josepha Freiin von Gebsattel, geb. . ., † Hof-Hegnenberg 3. Aug. 1866.

Kinder: 1. † Lothar, geb. . . 8. Aug. 1847, † Hof-Hegnenberg 6. Sept. 1902, Herr auf Hof-Hegnenberg, Ldger. Bruck, OBayern, Kgl. bayer. Km. und Major der Ldw.-Inf. 1. Aufg.; verm. . . 4. Mai 1874 mit — Helene Freiin Holzschuher von Harrlach, geb. . . 22. Nov. 1854 (luth.). [Augsburg.]

Tochter: Franziska Maria, geb. Hof-Hegnenberg 20. Mai 1876; verm. das. 3. Juni 1900 mit Otto-Wilhelm Frhrn von Gebsattel, Kgl. bayer. Kflt und OLt. der Res. des 1. Ul.-Rgts. [Hof-Hegnenberg.]

2. Marie Amalie, geb. . . 14. März 1853; verm. Koschentin, OSchles., 6. Febr.

1878 mit Karl-Gottfried Gfn und Herrn von Giech (luth.), Erlaucht, Herrn auf Thurnau ꝛc., Standesherrn, erbl. Reichsrat der Krone Bayern (s. Goth. Hofkalender, II. Abt.). [Markt-Thurnau, OFranken.]

Helfenstein.

Blüht nur im Weibesstamme.

Katholisch. — Frankreich. — Württemb. Gf. d. d. . . 12. April 1841. — Beschreibung des Wappens und Näheres über die Standeserhebung im Jahrg. 1894, S. 429.

(S. Jahrg. 1903, S. 345; neuere Nachrichten fehlen.)

Helldorff*.

Evangelisch. — Preußen (Prov. Sachsen). — Meißnischer Uradel; preuß. Gf nach dem Rechte der Erstgeburt aus je adeliger Ehe und geknüpft an den Besitz von Wohlmirstedt d. d. Berlin 15. Okt. 1840 (Diplom d. d. Baden-Baden 29. Juni 1860). — Besitz: Das am 1. Juli 1882 gestiftete Fideikommiß Wohlmirstedt (865 ha), Kr. Eckartsberga. — Beschreibung des Wappens im Jahrg. 1874, S. 351. — S. den gleichnamigen Artikel im Taschenbuch der Freiherrl. Häuser und im Gothaischen Genealog. Taschenbuch der Adeligen Häuser, Bd. I, 1900.

† Wolf Heinrich Hans 1. Graf von Helldorff, geb. Merseburg 10. Sept. 1794, † . . 1. Mai 1864, Herr auf Wohlmirstedt und Runstädt, Kgl. preuß. Kbr; verm. . . . mit Klara Luise von Könneritz, geb. . . 22. Sept. 1804, † Wohlmirstedt 6. Nov. 1870.

Kinder: 1. Ferdinand Hans Heinrich 2. Graf von Helldorff, geb. Merseburg 3. Nov. 1824, Fkherr. [Wohlmirstedt bei Wiehe.]

2. Julius Heinrich von Helldorff, geb. Merseburg 19. Nov. 1827, Herr auf Runstädt bei Frankleben, Kgl. preuß. Ldrat a. D.; verm. Frankleben 14. Mai 1867 mit — Anna Friederike Isidore von Bose, geb. Frankleben 22. Febr. 1839. [Merseburg.]

Kinder, von Helldorff: 1) Wolf Heinrich Karl Julius Ferdinand, geb. Runstädt 4. Juni 1869, Kgl. preuß. OLt. der Res. des Hus.-Rgts Nr. 12; verm. Merseburg 5. Nov. 1895 mit — Dorothea von Holy-Poniçcitz, geb. . . 24. Juni 1874. [. . .]

Kinder, von Helldorff: (1) Wolf-Heinrich Julius Otto Bernhard Fritz Hermann Ferdinand, geb. Runstädt 14. Okt. 1896.

(2) Hans-Joachim Otto Ferdinand Heinrich Julius, geb. Runstädt 21. Aug. 1898.

(3) Anna Dorothea Henriette Ida Hildegard, geb. Runstädt 24. Sept. 1900.

2) Anna Luise Mathilde Henriette Eva, geb. Wittekind bei Halle a. d. S. 18. Juli 1874; verm. Merseburg 25. Mai 1898 mit Friedrich Gfn zu Rantzau, Kgl. preuß. Rittm. und Vorstand der Mil.-Lehrschmiede in Hannover.

3) Gottfried Bernhard Georg Heinrich Julius, geb. Wittekind 9. Aug. 1877, Referendar. [. . .]

Eduard Heinrich Bernhard Karl von Helldorff, geb. Wohlmirstedt 24. Okt. 1832, Kgl. preuß. Major a. D. [Halle a. d. S.]

† Ulrich Ernst Heinrich von Helldorff, geb. . . 10. Sept. 1836, † Wiesbaden 11. Febr. 1900, Kgl. preuß. Hptm. a. D.; verm. I) Brieg 10. Sept. 1867 mit Elisabeth von Chappuis, geb. . . 22. Sept. 1842, † Stettin 15. Juli 1871; II) Berlin 8. Febr. 1873 mit — Mathilde Knapp, geb. . . . [. . .]

Töchter, von Helldorff: a) 1r Ehe: 1) Klara Pauline Henriette, geb. Bonn 16. Aug. 1869; verm. Wohlmirstedt 7. Okt. 1896 mit Paul Rodatz. [Radziwillow.]

— b) 2r Ehe: 2) Elisabeth Mathilde Henriette, geb. Leipzig 1. Mai 1876; verm. . . 2. Mai 1896 mit Gerhard von Schuckmann, Kgl. preuß. OLt. im Inf.-Rgt Nr. 72. [Torgau.]

5. Klara Armgard Henriette Friederike von Helldorff, geb. . . 8. Aug. 1844; verm. Wohlmirstedt 27. Sept. 1866 mit Alfred von Breitenbauch, Herrn auf Bucha, Kgl. preuß. Rittm. a. D.

Helmstatt.

Katholisch. — Baden. — Französische Bestätigung des infolge Ankaufs der Offschaft Merchingen (Morhange) in Deutsch-Lothringen 1742 erworbenen Gfntitels unter der Regierung Ludwigs XV. und Ludwigs XVI.; immatrikuliert im Kgr. Bayern bei der Gfnklasse 2. Sept. 1840. — Vgl. auch die Artikel Göler von Ravensburg und Menzingen im Taschenbuch der Freiherrl. Häuser.

† Maximilian Joseph Maria Graf von Helmstatt, geb. . . 29. Mai 1810, † Neckarbischofsheim 23. Dez. 1893, Grundherr von Neckarbischofsheim, Hasselbach und Hochhausen, Gbzgl. bad. Khr, Kgl. französ. Rittm.; verm. Mannheim 25. Febr. 1843 mit — Auguste Freiin von Leoprechting, geb. Mannheim 6. Sept. 1823, ED. des Kgl. bayer. Theresien-O. [Handschuhsheim bei Heidelberg.]

Söhne: 1. Raban Karl Ludwig Adrian August Maria, geb. . . 21. Dez. 1844, Grund- und Majoratsherr auf Hochhausen, Kälbertshausen und Ober-Rimsingen, Gbzgl. bad. Khr; verm Freiburg i. Br. 23. Aug. 1870 mit — Gabriele Freiin von Falkenstein, geb. Freiburg i. Br. 22. Juli 1853. [Hochhausen a. N.]

Kinder: 1) Bleikard Maximilian August Franz Maria, geb. Freiburg i. Br. 4. Sept. 1871, Kgl. preuß. Lt. der Ref. des Gren.-Rgts Nr. 109. [. . .]
2) Maria Auguste Viktoria, geb. . . 1. Mai 1873.
3) Franz Emmerich Maria, geb. . . 28. Juli 1874. [. . .]
4) Ludwig Wilhelm Bruno Maria, geb. Hochhausen 5. Okt. 1876, Kgl. preuß. Lt. im Drag.-Rgt Nr. 21, kmdt zum Mil.-Reitinstitut. [Hannover.]
5) Hildegard Franziska Nothburga Agnes Maria, geb. . . 31. Jan. 1880.
6) Gertrud Elisabeth Huberta Margareta Eulogia Maria, geb. . . 3. Juli 1884.

2. Viktor Ido Karl Anton Ludwig Maria, geb. Neckarbischofsheim 22. Sept. 1851, Grund- und Majoratsherr auf Neckarbischofsheim und Hasselbach, Gbzgl. bad. Khr, Kgl. preuß. OLt. a. D.; verm. Bruchsal 10. Juli 1877 mit — Maria Gfin von Strachwitz, geb. Arnsdorf 21. Aug. 1858. [Neckarbischofsheim.]

Kinder: 1) Auguste Friederike Gertrud Anna Maria, geb. Handschuhsheim 26. Juli 1879.
2) Margarete Henriette Georgine Maria, geb. Handschuhsheim 6. Okt. 1880.
3) Elisabeth Gabriele Maria, } Zwillinge, geb. Handschuhsheim 2. Sept. 1882.
4) Hedwig Anna Maria, }
5) Dietrich-Franz Paul Maria, geb. Handschuhsheim 29. Juni 1890.

Henckel von Donnersmarck.

Preußen, Österreich und Rußland (Polen). — Erbländ.-österr. Wappenbestätigung d. d. Prag 26. Febr. 1607; Bestätigung derselben und böhm. Inkolat d. d. Wien 17. Jan. 1622; böhm. Frhr. mit „von Donnersmarck auf Gfell und Wesendorf“ und Wappenbesserung d. d. Regensburg 18. Dez. 1636; Reichsgf. und erbländ.-österr. Gf. mit dem Prädikat „Hoch- und Wohlgeborn“ d. d. Innsbruck 29. Juli 1651; böhm. Gf. d. d. Wien 5. März 1661; Freier Standesherr zu Beuthen, OSchles., d. d. Wien 14. Nov. 1697; die Freie Standesherrenwürde vererbt auf den

Senior der Familie durch preuß. Edikt d. d. . . 16. April 1748; der Freie Standesherr, sofern er die Freie Standesherrschaft Beuthen und Tarnowitz-Neudeck besitzt, ist erbl. Mitgl. des preuß. Herrenh. seit 12. Okt. 1854. — Näheres über die Standeserhebungen und die Stammreihe im Jahrg. 1878, S. 361.

I. Linie: Beuthen. (Katholisch.)

Stifter: Gf Leo Ferdinand, geb. 1640, † 24. Febr. 1699, dessen Urenkel die beiden Äste stifteten. — Besitz: Das im Jahre 1624 gestiftete, am 8. Aug. 1701 bestätigte Fideikommiß Minderstandesherrschaft Beuthen (6360 ha), Preuß.-Schles.

1. Ast.

Stifter: Gf Karl Joseph Erdmann, geb. 14. Dez. 1784, † 7. Mai 1813.

†Karl Hugo Lazarus Anton Graf Henckel, Freiherr von Donnersmarck auf Gefäll und Wesendorf, geb. . . 26. April 1811, † Wien 4. Okt. 1890, Frherr auf Beuthen, Herr auf Wolfsberg mit Silberberg, Groß-Rheideben und Neudau, und auf St. Leonhard mit Wiesenau und Waldenstein, Kärnten, Kgl. preuß. Frhr; verm. I) . . 1. Aug. 1830 mit Laura Gfin von Hardenberg, geb. . . 8. Sept. 1812 (luth.), † . . 24. Dez. 1857; II) Wien 8. Jan. 1859 mit — Laura von Kaszonyi, geb. . . ., Herrin auf Carlburg, Ungarn, und Weißenau, Kärnten. [Schloß Carlburg und Wien.]

Kinder 1r Ehe (die Söhne besitzen das Fideikommiß gemeinsam): 1. Hugo, geb. Siemianowitz 31. Juli 1832, Herr auf Brynnek, Kr. Gleiwitz, Kgl. preuß. Lt. a. D., EKr des souv. Malt.-RrO.; verm. Poln.-Krawarn 15. Mai 1856 mit — Wanda Gfin von Gaschin, geb. . . 7. Dez. 1837, Herrin auf Poln.-Krawarn mit Makau (zus. 2033 ha), Kr. Ratibor, und Katscher (292 ha), Kr. Leobschütz, StkrD. [Brynnek.]

Kinder: 1) Hugo Amand Lazarus Arthur, geb. Siemianowitz 19. Febr. 1857, Herr auf Jakobskirch, Dr. jur. utr., Kgl. preuß. OLt. a. D., Hzgl. sachsen-cob. und goth. Hofjägerm. a. D., Kgl. sächs. Ger.-Assessor a. D., EKr des souv. Malt.-RrO.; verm. Dresden 14. Aug. 1882 mit — Anna Gfin von Fabrice, geb. Dresden 10. Aug. 1854 (luth.). [Jakobskirch bei Groß-Glogau.]

Tochter: Anna, geb. Dresden 22. Nov. 1894.

2) Sarah Laura Fanny Pamela Wanda, geb. Siemianowitz 8. Juli 1858.

3) Edgar Maria Hugo Amand Lazarus Arthur, geb. Siemianowitz 17. Juli 1859, Kgl. preuß. Rittm. der Res. des Hus.-Rgts Nr. 6, EKr des souv. Malt.-RrO.; verm. Lemberg 23. Okt. 1894 mit — Karoline Przfsin zu Windisch-Graetz, geb. Preßburg 16. Jan. 1871, StkrD. [Schloß Katscher, Schles.]

Kinder: (1) Carl Maria Hugo Amand Alfred Emil Lazarus, geb. Katscher 23. Aug. 1895.

(2) Ludwig Maria Hugo Lazarus, geb. Sáros-Patak, Ungarn, 27. Sept. 1896.

(3) Franziska Maria Jloveria Sarah Ludovica Wanda Pauline Eleonore Antonia, geb. Katscher 30. Sept. 1898.

(4) Johannes Maria Lazarus Amand Anton, geb. Katscher 23. Dez. 1899

4) Margarete Fanny Laura Wanda Luise, geb. Dresden 21. Febr. 1871, StkrD.; verm. Poln.-Krawarn 18. Juli 1900 mit Sandor Gfn Szapáry, † Preßburg 22. März 1904, K. u. K. Km. und Rittm. i. R. [Poln.-Krawarn bei Ratibor.]

5) Irmgard Marie Laura Fanny Wanda Valeska, geb. Dresden 21. Mai 1872; verm. Poln.-Krawarn 14. Febr. 1901 mit Eberhard Frhrn von Pach zu Hansenheim, K. u. K. OLt. im Korpsart.-Rgt Nr. 5. [Preßburg.]

1. Lazarus, geb. Siemianowitz 23. Mai 1835, Herr auf Naklo, EKr des souv. Malt.-RrO.; verm. Berghof 4. Aug. 1858 mit — Marie Gfin von Schweinitz und Krain, geb. . . 2. Jan. 1838. [Naklo.]

Kinder: 1) Alice Marie Laura Flora, geb. Wisenau 16. Juni 1859; verm.

Dresden 1. Mai 1878 mit Alfred Gfn von Strachwitz, Herrn auf Berthelsdorf bei Lauban, Kgl. preuß. Lt. a. D.

2) Maria Thereſia Joſephina Wanda, geb. Romolkwitz 11. Jan. 1863; verm. Raklo 11. Jan. 1900 mit Hans Frhrn von Sauerma (evang.), Kgl. preuß. Major a. D. (ſ. den Art. Saurma, B. I, in dieſem Taſchenbuch). [Karlſch.]

3) Edwin Lazarus, geb. Romolkwitz 23. Jan. 1865, Herr auf Romolkwitz (274 ha), Kgl. preuß. OLt. der Reſ. des Rgts der Gardes du Corps, EhRr des ſouv. Malt.-RrO.; verm. Wien 20. Aug. 1895 mit — Wilhelmine Gfin Kinsky von Wchinitz und Tettau, geb. Iſchl 12. Aug. 1869 (ſ. Goth. Hofkalender, III. Abt.). [Romolkwitz bei Canth.]

Kinder: (1) Marie Sophie Ferdinandine Thereſe Joſephine Margarete, geb. Adler-Koſteletz 30. Mai 1896.

(2) Marie Alice Anna Gabriele Margarethe, geb. Adler-Koſteletz 23. Juli 1897.

(3) Thereſia Maria Gabriela Margarethe, geb. Romolkwitz 10. Sept. 1899.

(4) Maria Lazarus Friedrich Carl Aloyſius Antonius Vincenz, geb. Dresden 19. Jan. 1902.

4) Gabriela Melanie, geb. Romolkwitz 19. Aug. 1866; verm. Raklo 3. Mai 1892 mit Guſtav von Ruffer (luth.), Herrn auf Kokoſchütz, OSchleſ.

3. Arthur Ferdinand Maria, geb. Siemianowitz 20. Nov. 1836, Herr auf Wolfsberg mit Katzelhof und den Gütern Neudau, Groß-Rheideben, Silberberg, der Praken ꝛc., Kärnten, K. u. K. Km. und GRat, EhRr des ſouv. Malt.-RrO. (ſeit 1852 in Öſterreich naturaliſiert); verm. Breslau 27. Nov. 1860 mit Eleonore Gfin Schaffgotſch a. d. H. Warmbrunn, geb. . . 11. März 1837, † Wien 22. Dez. 1891, StkrD. [Schloß Wolfsberg, Kärnten, und Wien.]

Kinder: 1) Eliſabeth Maria Alexandra Leopoldine Eleonore Laura, geb. Warmbrunn 30. Aug. 1866, StkrD.; verm. Wolfsberg 8. Aug. 1893 mit Karl Gfn Kinsky zu Wchinitz und Tettau, K. u. K. Km. und OLt. der Reſ. des Korpsart.-Rgts Nr. 1. [Wien.]

2) Olga Wanda Maria Pia, geb. Breslau 9. Dez. 1867, StkrD.; verm. Wolfsberg 8. Aug. 1893 mit Arbogaſt Gfn von Thun-Hohenſtein, K. u. K. Km. [Schloß Brughier und Graz.]

3) Alfons Hugo Lazarus Arthur Ludwig Maria, geb. Kuhnau 25. Nov. 1868, K. u. K. Km. und Lt. i. d. E. des Ldw.-Ul.-Rgts Nr. 2; verm. Wien 14. Okt. 1893 mit — Eva Gfin von Starhemberg, geb. Auhof, OÖſterr., 10. Juli 1869, StkrD. (ſ. Goth. Hofkalender, II. Abt.). [Pardubiček bei Pardubitz, Böhmen.]

Kinder: (1) Hugo Arthur Karl Alfons Lazarus Ferdinand Maria, geb. St. Johann bei Graz 30. Mai 1895.

(2) Erika, geb. Pardubiček 15. März 1900.

4. Laura, geb. Siemianowitz 30. Aug. 1838, Herrin auf Schimmelwitz, ED. des ſouv. Malt.-RrO. und des Kgl. bayer. Thereſien-O.; verm. I) Wien 1. Juli 1855 mit Hippolyt Gfn von Renard, † . . 18. Okt. 1855, Herrn auf Deutſch-Krawarn ꝛc.; II) Breslau 7. Jan. 1857 mit Arthur Gfn Saurma von der Jeltſch-Lorzendorf, † . . 9. Aug. 1878, Fkherrn auf Lorzendorf. [Schimmelwitz bei Obernigk.]

2. Aſt.

Stifter: Gf Lazarus Johann Nepomuk Joſeph Hieronymus Fidelis, geb. 30. Sept. 1792, † 23. Dez. 1859.

† Lazarus Johann Nepomuk Joſeph Hieronymus Fidelis Graf Henckel, Freiherr von Donnersmarck, geb. . . 30. Sept. 1792 (kath.), † . . 23. Dez. 1859, EhRr des Joh.-O.; verm. . . 2. März 1813 mit Eleonore Gfin Henckel, Freiin von Donnersmarck a. d. H. Tarnowitz-Neudeck, geb. . . 17. Okt. 1792 (evang.), † . . 30. Nov. 1857, Herrin auf Grambſchütz.

Söhne: 1. † Leo Ferdinand, geb. Kaulwitz 21. März 1821 (evang.), † Monte Carlo

13. Jan. 1892; verm. . . mit Karoline Oſt, geb. . . 1818, † Stuttgart 8. Febr. 1888.

Tochter (evang.): Anna, geb. . . . [Hamburg.]

2. † Georg Friedrich, geb. . . 8. Aug. 1825 (kath.), † . . 23. Nov. 1882, Herr auf Kaulwitz, EKr des ſouv. Malt.-KrO.; verm. I) . . 9. Okt. 1854 mit Erna Gfin von Frankenberg und Ludwigsdorf, geb. . . 2. März 1836 (kath.), † . . 26. Okt. 1855; II) Tillowitz 18. Nov. 1856 mit deren Schweſter Eleonore Gfin von Frankenberg und Ludwigsdorf, geb. . . 12. Febr. 1837 (kath.), † Bad Landeck 24. Juni 1898, StkrD.

Kinder 2r Ehe (kath.): 1) Eleonore Fredine Luiſe, geb. Breslau 13. Jan. 1858; verm. Kaulwitz 7. Juni 1881 mit Felix Gfn von Strachwitz, † Neiße 25. Febr. 1892, Kgl. preuß. Major und Bat.-Kmdr im Inf.-Rgt Nr. 23. [Kaulwitz.]

2) Johannes-Edgar Georg Lazarus Friedrich Hugo, geb. Kaulwitz 24. Juni 1861, Herr auf Kaulwitz (886 ha) und Fkherr auf Grambſchütz (1708 ha; geſtiftet 1889), Kr. Namslau, Kgl. preuß. Khr, EKr des ſouv. Malt.-KrO.; verm. Brauna 9. Okt. 1901 mit — Sophie Marie Pia Friederike Adolfine Huberta Gfin zu Stolberg-Stolberg, geb. Brauna 31. Mai 1874 (ſ. Goth. Hofkalender, II. Abt.). [Grambſchütz bei Namslau.]

Kinder: (1) Georg Maria Nives Lazarus Petrus Dominicus Antonius Joſeph Johannes Alfred Friedrich Leopold Hubertus, geb. Grambſchütz 5. Aug. 1902.

(2) Anna Maria Immaculata Antonie Eleonore Sophie Johanna Catharina Leopoldine Dominica Magdalena Huberta Paula Jacobea Hedwig Eliſabeth Joſepha, geb. Grambſchütz 28. April 1904.

II. Linie: Tarnowitz-Neudeck. (Evangeliſch.)

Stifter: Gf Karl Maximilian Erhard, geb. 12. Febr. 1645, † 18. Aug. 1720, Bruder des Stifters der I. Linie. Des Erſteren Söhne ſtifteten die beiden Äſte. — Beſitz: Das im Jahre 1624 geſtiftete, am 8. Aug. 1701 beſtätigte Fideikommiß Tarnowitz-Neudeck (2737 ha), Kr. Tarnowitz.

1. Aſt.

Stifter: Gf Leo Maximilian, geb. 1. März 1691, † 25. Aug. 1770.

† Leo Amadeus Maximilian Graf Henckel, Freiherr von Donnersmarck, geb. Merſeburg 8. Jan. 1829, † Gröditzberg 27. Dez. 1895, Herr auf Gröditzberg, Kr. Goldberg-Haynau, und Ober- und Nieder-Eisdorf, Kr. Namslau, Ghzgl. ſächſ. WGRat, Gen.-Lt. und Gen.-Adj.; verm. Weimar 8. Nov. 1853 mit — Emma Luiſa von Parry, geb. . . 6. Juli 1834, Majoratsherrin auf Hirſchbügel und Herrin auf Spaal, beide im Hzgt. Sachſen-Altenburg. [Im Winter: Dresden.]

Kinder: 1. Karl William Viktor Parry Amadeus, geb. Weimar 25. Okt. 1854, Dr. jur., Kgl. preuß. Leg.-Rat, a. o. G. u. b. M. in Oldenburg, Braunſchweig, Schaumburg-Lippe und Lippe, Rittm. der Reſ. des GKür.-Rgts; verm. Oldenburg 30. Juni 1903 mit — Marie Gfin von Baſſewitz, geb. Weſſelsdorf 9. Aug. 1876. [Oldenburg.]

Tochter: Emma Adelheid Katharina Thereſe Luiſe Eleonore Amadea, geb. Oldenburg 27. Mai 1904.

2. Thereſe Emma Luiſe, geb. Hirſchbügel 26. Aug. 1859; verm. Weimar 21. Juni 1883 mit Friedrich-Franz Gfn von Hahn, Herrn auf Baſedow, Erbdmarſchall. [Schloß Baſedow, Mecklenb.-Schw.]

3. Lazarus Patrick Herbert Valentin, geb. Naſſenheide 14. Febr. 1869, Kgl. preuß. OLt. im GKür.-Rgt; verm. Berlin 1. Aug. 1895 mit — Vera Gfin von Kanitz, geb. Berlin 15. März 1875. [Berlin.]

Kinder: 1) Maximilian Amadeus, geb. Sagan 2. Jan. 1897.
2) Eleonore Katharina Veronika Irma Luise, geb. Berlin 8. Febr. 1902.

2. Ast.

Stifter: Gf Karl Erdmann, geb. 8. Dez. 1695, † 7. April 1760, dessen Söhne die vier Zweige stifteten. — Wegen des erloschenen (4.) Zweiges s. Jahrg. 1903, S. 351.

1. Zweig.

Stifter: Gf Erdmann Gustav, geb. 18. März 1732, † 27. Nov. 1805.

† Karl Lazarus Friedrich Ludwig Gebhard Graf Henckel, Freiherr von Donnersmarck, geb. Neudeck 5. März 1772, † Breslau 12. Juli 1864 (Sohn des Stifters), Fkherr auf Tarnowitz-Neudeck, Freier Standesherr auf Beuthen und erbl. Mitgl. des preuß. Herrenh., Erb-Oberlbmundschenk im Hzgt. Schlesien, Kgl. preuß. Oberst a. D., Rr des Schw. AO., MRr des Joh.-O.; verm. Carlsburg bei Anklam 12. Nov. 1816 mit Julie von Bohlen a. d. H. Karlsburg, geb. Cassel 10. Juni 1800, † Berlin 26. März 1866.

Kinder: 1. Klara Eugenie, geb. . . 18. Juni 1823; verm. Breslau 5. Juni 1842 mit Feodor Gfn von Francken-Sierstorpff, † Breslau 24. Dez. 1890 (kath.), Kgl. preuß. Major a. D. [Schloß Lübchen.]
2. Wanda Hedwig Agnes Auguste Luise Luitgarde Clamorine, geb. Breslau 1. Nov. 1826; verm. daf. 8. Mai 1843 mit Ludwig Pr. von Schönaich-Carolath, † . . 22. Jan. 1862, Fkherrn auf Amtitz. [Florenz.]
3. Guido Georg Friedrich Erdmann Heinrich Adelbert Graf Henckel, 1. Fürst von Donnersmarck, geb. Breslau 10. Aug. 1830 (**s. Goth. Hofkalender, III. Abt.**).

2. Zweig.

Im eigenen Stamme erloschen.

Stifter: Gf Gottlob Ernst, geb. 8. Dez. 1736, † 28. Mai 1810.

† Lothar Oswald Colmar Hugo Graf Henckel, Freiherr von Donnersmarck, geb. Beuthen 19. Aug. 1819, † Breslau 8. Nov. 1902, 12. Freier Standesherr auf Beuthen (verzichtet auf diese Würde zugunsten des Gfn [jetzigen Fstn] Guido [s. 1. Zweig] 4. März 1896), Kgl. preuß. Major a. D., ERr des Joh.-O.; verm. Breslau 6. Nov. 1854 mit — Alma Luise Eugenie von Prittwitz und Gaffron a. d. H. Pontwitz-Skalung, geb. Prietzen 29. Nov. 1834. [Breslau.]

3. Zweig.

Im Mannesstamme erloschen.

Stifter: Gf Lazarus Leberecht, geb. 2. Okt. 1744, † 24. Sept. 1787.

† Tourzo Günther Quinto Graf Henckel, Freiherr von Donnersmarck, geb. Volkstädt 11. Okt. 1817, † Berlin 20. Mai 1865, Kgl. preuß. Major à la suite des Inf.-Rgts Nr. 27, kmdt als Adj. bei der Kriegsakad. in Berlin; verm. Madlitz 21. Juni 1849 mit Theophile Gfin Finck von Finckenstein, geb. Madlitz 4. Dez. 1820, † Wellersen 12. Juni 1900.

Töchter: 1. Wanda, geb. Madlitz 2. Mai 1850. [Berlin.]
2. Luise, geb. Berlin 27. Aug. 1852. [Berlin.]
3. Amelie, geb. Berlin 20. Nov. 1857; verm. daf. 21. Sept. 1893 mit Viktor von Dassel-Wellersen, Kgl. preuß. Rittm. a. D. [Wellersen, Prov. Hannover.]

Hendl zu Goldrain und Caſtellbell.

Katholiſch. — Öſterreich (Tirol). — Eingetragen in die Tiroler Adelsmatrikel 1474; erbländ.-öſterr. Wappenvereinigung mit dem der † von Reichenberg d. d. Wien 23. Jan. 1561; erbländ.-öſterr. Frhrnſtand mit „Freiherr zu Goldrain, Jufahl und Maretſch, Herren zu Ober- und Nieder-Reichenberg" d. d. Innsbruck 26. Juni 1615 (vom Ehzg Maximilian von Öſterreich-Tirol für Max, Chriſtoph Sigmund, Ulrich, Reinprecht, Kaſpar und Sigmund die Hendl); Wappenbeſſerung und Prädikat „Wohlgeboren" d. d. Wien 8. März 1635 (vom Kaiſer Ferdinand II. für die Brüder Reinprecht und Kaſpar, ſowie deren Vettern Ulrich, Max und Sigmund Hendl, Frhrn zu Goldrain ꝛc.); Reichsgf. und erbländ.-öſterr. Gf. mit dem Titel „Hoch- und Wohlgeboren" d. d. Wien 7. Juni 1697 (vom Kaiſer Leopold I. für Johann Kaſpar Hendl, Frhrn zu Goldrain und Caſtellbell, und ſeine beiden Vettern Maximilian Franz und Johann Reinprecht Hendl, Frhrn zu Goldrain, Jufall und Maretſch). — S. Jahrg. 1862, S. 354. Beſchreibung des Wappens im Jahrg. 1887, S. 401.

I. Linie.

† Kaſpar Kaſimir Graf Hendl zu Goldrain und Caſtellbell, geb. . . 5. März 1780, † . . 18. Nov. 1861; verm. . . mit — Karoline Darer, geb. Bregenz 9. Dez. 1832 (wiederverm. Schlanders 26. Nov. 1862 mit Bernhard Faßl, K. K. Telegraphenleitungsreviſor [. . .]).

Kinder: 1. Arthur, geb. Innsbruck 10. Nov. 1851. [. . .]

2. Herminia Friederika Adelheide Karolina, geb. Lans bei Innsbruck 7. Aug. 1857. [. . .]

3. Bernhard Karl, geb. Siſtrans bei Innsbruck 21. Juli 1860 (lt. Erlaß des K. K. Min. des Innern vom 24. März 1898 iſt ihm die Ablegung des gräfl. Namens und Titels ſowie gleichzeitig die Führung des bürgerl. Namens Faßl geſtattet worden).

II. Linie.

† Joſeph Graf Hendl zu Goldrain und Caſtellbell, geb. Meran 12. Febr. 1802, † . . 5. Okt. 1860, K. K. Major a. D.; verm. . . 21. Sept. 1846 mit Aloyſia Edler von Hádder, geb. Budapeſt 8. Febr. 1821, † Meran 19. Jan. 1895.

Söhne: 1. † Georg Joſeph Jakob, geb. Leoben 25. Juli 1847, † Meran 7. Juli 1902, Herr auf Caſtellbell, Gutsbeſ. in Meran; verm. I) Bruck a. d. M. 12. Jan. 1876 mit Fanny Konſchegg, geb. Cilli 27. Nov. 1847, † Bruck a. d. M. 9. Okt. 1892; II) Tarſch, Tirol, 28. Nov. 1895 mit Aloyſia von Krasnopolska, geb. Wien 6. April 1852 (geſch. [Meran]).

Kinder 1r Ehe: 1) Sigmund Max Georg Maria, geb. Bruck a. d. M. 22. März 1880. [Meran.]

2) Elvira Johanna Franziska Maria, geb. Bruck a. d. M. 21. Aug. 1881.

3) Maria Antonia, geb. Bruck a. d. M. 22. Jan. 1883.

4) Franz-Xaver Georg Maria, geb. Bruck a. d. M. 3. Dez. 1884. [. . .]

Ludwig, geb. Budapeſt 25. Aug. 1856, Beamter der Direktion der niederöſterr. Ldesbahnen; verm. Gardolo, Südtirol, 7. April 1883 mit — Laura Eliſabeth Margarita Chieſa, geb. Predazzo 29. Dez. 1856. [Wien.]

Tochter (legitimiert): Julie (Giulietta) Stefanie Maria, geb. Mattarello, Südtirol, 28. März 1879.

Hennin

(a. d. H. der Navier).

tholiſch. — Baden. — Lothring. Gf. d. d. Luneville 16. April 1726 (vom Herzog Leopold). — Beſitz: Die Kondominats-Grundherrſchaft Hecklingen, Kr. Freiburg i. Br.

Peter Goëricus Graf von Hennin, geb. Hecklingen 20. Febr. 1775, † daſ.

3. März 1852, Gzgl. bad. Khr; verm. Offenburg 9. April 1804 mit Sophie Freiin Reveu von Windschläg, geb. Bruchsal 14. März 1786, † Hecklingen 9. Okt. 1850.

Söhne: 1. † Rudolf Joseph Karl Peter, geb. Freiburg i. Br. 5. Okt. 1806, † das. 3. Mai 1882, Ghzgl. bad. Khr und GRat; verm. I) . . 7. Okt. 1834 mit Amalie Marie Luise Julie Freiin von Bode, geb. . . 10. Nov. 1813, † Karlsruhe 19. Mai 1840; II) Mannheim 27. Jan. 1845 mit Henriette Freiin von Roggenbach, geb. Mannheim 3. Juni 1824, † Freiburg i. Br. 31. Dez. 1900.

Kinder: a) 1r **Ehe**: 1) Amalie Klementine Sophie Felicie, geb. Karlsruhe 17. April 1840, ED. des Kgl. bayer. Theresien-O.; verm. Hecklingen 26. Sept. 1860 mit Maximilian Frhrn von Flotow, † Görz 1. Aug. 1873, Kgl. bayer. Km. und Major a. D. [. . .]

— b) 2r **Ehe**: 2) Konstantin Karl Peter Rudolf, geb. Mannheim 4. März 1846, Ghzgl. bad. Khr, Kgl. preuß. Rittm. a. D.; verm. Hecklingen 20. Juni 1872 mit — Mathilde Amalie Friederike Löwig, geb. Mannheim 13. Febr. 1849 (evang.). [Schloß Hecklingen bei Kenzingen.]

Kinder: (1) Konstantin Rudolf Raimund, geb. Mannheim 6. März 1875, Kgl. preuß. OLt. im Leibgren.-Rgt Nr. 109, kmdt als Ordonnanzoff. bei Sr. K. H. dem Ghzg von Baden. [Karlsruhe i. B.]

(2) Elsa Henriette Emma, geb. Mannheim 10. Jan. 1877; verm. Hecklingen 2. Okt. 1900 mit Hermann von Schönebeck, Kgl. preuß. OLt. im Leibgren.-Rgt Nr. 109. [Karlsruhe i. B.]

(3) Camillo Gustav Rudolf, geb. Schwetzingen 18. Febr. 1878, Kgl. preuß. Lt. im Leibgren.-Rgt Nr. 109. [Karlsruhe i. B.]

3) Karl Albert Rudolf Peter, geb. Rastatt 12. Aug. 1853, Ghzgl. bad. Khr, Kgl. preuß. Rittm. der Ldw.-Kav.; verm. Preßburg 23. Jan. 1904 mit — Sarolta Freiin Majthényi von Kesseleökeö, geb. Kis-Kálna 21. Juni 1861, StkrD. [Preßburg.]

2. † Albert Franz Karl, geb. Freiburg i. Br. 27. Sept. 1816, † Hecklingen 17. Jan. 1894, Ghzgl. bad. Khr und Kreisgerichtsrat a. D.; verm. Baden-Baden 25. Okt. 1855 mit Amalie Freiin von Gemmingen a. d. H. Gemmingen, geb. Karlsruhe 16. April 1826 (evang.), † Hecklingen 1. Jan. 1902.

Kinder: 1) August Peter Rudolf Albert, geb. Freiburg i. Br. 13. Nov. 1856, Kgl. preuß. Major z. D. und Bez.-Off. beim Ldw.-Bez. Freiburg i. Br.; verm. Karlsruhe i. B. 1. Mai 1888 mit — Theresia Freiin von Bettendorff, geb. Bamberg 3. Juli 1863.

Kinder: (1) Maria Theresia Amalie Rodriga Ludovika Olga, geb. Mainz 14. Mai 1894.

(2) Olga Anna Maria Konstanze, geb. Meiningen 12. Sept. 1897.

(3) Ludwig Berthold Anton Gustav Joseph Maria Albert, geb. Meiningen 10. Nov. 1898.

2) Bertha Amalie Sophie Friederike Henriette, geb. Freiburg i. Br. 14. Aug. 1858; verm. Hecklingen 29. Sept. 1881 mit Roderich Frhrn von Schönau-Wehr, Kgl. preuß. Obersten a. D. [Freiburg i. Br.]

Herberstein und Herberstein und Proskau.

Katholisch. — Österreich und Preußen (Prov. Schlesien). — Steiermärkischer Uradel; Frhr d. d. Innsbruck 18. Nov. 1531; Bestätigung des Reichsfrhrnstandes d. d. Wien 24. Jan. 1537; niederösterr. Herrenstand 1537; Erbkm. und Truchseß von Kärnten 1542; Reichsgf. d. d. Wien 26. Febr. 1644; erbl. Mitgl. des Herrenh. des österr. Reichsrats seit Errichtung des Herrenh. — Besitz: Das Fideikommiß Herberstein mit Neuberg und Eggenberg, Steierm., mit erbl. Sitz im Herrenh. des österr. Reichsrats seit Errichtung des Herrenh. und das im Jahre

1687 gestiftete Fideikommiß Grafenort (2087 ha), Kr. Habelschwerdt, mit erbl. Sitz im preuß. Herrenh. seit 12. Okt. 1854.

† Johann Hieronymus Graf zu Herberstein, Freiherr zu Neuberg und Gutenhag, geb. . . 26. Nov. 1772, † 20. Jan. 1847, Fkherr ꝛc., Erbkm. und Erbtruchseß, K. K. Km.; verm. Graz 5. April 1795 mit Henriette Gfin von Salm-Neuburg, geb. Brünn 12. Jan. 1775, † . . 28. Jan. 1815, StkrD.

Kinder: 1. † Johann Heinrich, geb. . . 12. Juni 1804, † . . 1. Sept. 1881, Fkherr ꝛc., K. u. K. Km. und GRat; verm. . . 16. Juni 1830 mit Adelheid Ldgfin zu Fürstenberg, geb. . . 21. Mai 1812, † Opatowitz 17. Aug. 1874, K. u. K. PD. und StkrD.

Söhne: 1) Johann Sigmund, geb. . . 14. Juni 1831, Fkherr und erbl. Mitgl. des Herrenh. des österr. Reichsrats, Erbkm. und Erbtruchseß in Kärnten, K. u. K. Km., GRat und Major a. D.; verm. . . 30. April 1861 mit Julie Gfin Festetics von Tolna, geb. . . 8. Sept. 1835, † Eggenberg 9. Febr. 1898, K. u. K. PD. und StkrD. [Schloß Eggenberg bei Graz.]

Kinder: (1) Johann Maximilian, geb. Wien 30. Jan. 1862, K. u. K. Km. und OLt. a. D.; verm. Eggenberg 1. Juni 1895 mit — Alice Conteſſa de Bardeau, geb. Graz 3. Dez. 1870. [. . .]

(2) Johann Heribert, geb. . . 8. April 1863, K. u. K. Km. und Major im Gen.-Stabskorps, Mil.-Att. bei der Botsch. in Paris und bei der Gesandtsch. in Brüssel; verm. Grafenegg 12. April 1896 mit — Hilda Gfin Breunner-Enkevoirth, geb. Grafenegg 2. Mai 1872. [Paris.]

Söhne: a. Johann Otto, geb. . . 20. Jan. 1897.
b. Johann Heribert, geb. Neu-Aigen 11. Nov. 1898.
c. Johann Hans, geb. Stockerau 7. Jan. 1900.

(3) Johann Albert, geb. . . 12. Nov. 1864, Herr auf Stkilek und Czetechowitz (4700 Joch), Kr. Hradisch, Mähren, K. u. K. Km. und Lt. i. d. E. des Ldw.-Ul.-Rgts Nr. 5; verm. Wien 11. April 1894 mit — Eleonore Altgfin zu Salm-Reifferscheid-Raitz, geb. Wien 13. Okt. 1873, StkrD. (s. Goth. Hofkalender, II. Abt.). [Stkilek.]

Kinder: a. Johann Albert, geb. Eggenberg 26. Febr. 1895.
b. Johanna Julie Eleonore, geb. Blansko 11. Juli 1897.

(4) Marie, geb. Herberstein 2. Juli 1867, StkrD.; verm. Eggenberg 30. April 1888 mit Rudolf Gfn Széchényi von Sarvár und Felsö-Videk, K. u. K. Km. [. . .]

2) † Johann Ludwig, geb. . . 7. Mai 1842, † Berlin 24. Aug. 1902, Herr auf Groß-Opatowitz, K. u. K. Km. und Rittm. i. d. E. des Ldw.-Ul.-Rgts Nr. 4; verm. Krakau 23. Febr. 1873 mit — Julie verw. Gfin Szirmay, geb. Gfin Krasicka, geb. . . 5. Nov. 1844, StkrD. [Groß-Opatowitz.]

Sohn: Heinrich Johann Anton Franz, geb. Groß-Opatowitz 17. Jan. 1874, Herr auf Groß-Opatowitz, Kr. Olmütz, K. u. K. Km. und OLt. der Res. des Ul.-Rgts Nr. 1; verm. Jablonicz 31. Okt. 1903 mit — Julie Gfin Apponyi, geb. Kis-Appony 13. Sept. 1879.

2. † Johann Friedrich, geb. . . 8. März 1810, † Graz 6. April 1861, K. K. Km.; verm. . . 15. Nov. 1849 mit Thereſe Gfin von Dietrichstein, geb. . . 15. Okt. 1822, † Wien 12. März 1895, Herrin des Fürstl. Gundakar Dietrichsteinschen Fideikommisses, K. u. K. PD. und StkrD.

Kinder: 1) Franziska Seraphika, geb. Salzburg 29. Okt. 1850, K. u. K. PD. und StkrD.; verm. Wien 17. Juli 1875 mit Ladislaus Gfn Hoyos, † Wien 23. Jan. 1901, K. u. K. Km., GRat und Botsch. a. D. [Pörtschach, Kärnten, und Wien.]

2) Gabriele, geb. Graz 3. Dez. 1851, StkrD., ED. des Kgl. bayer. Theresien-O.; verm. Wien 15. Juni 1879 mit Nikolaus Fstn von Wrede, K. u. K. Km., GRat, Gen. der Kav. ad hon. und Ges. a. D. [Wien.]

3) Maria-Anna Josephine, geb. Graz 3. Dez. 1851, Zwillingsschwester der Vorigen, StkrD.; verm. I) Wien 5. Okt. 1872 mit Sigismund Gfn von

Khevenhüller-Metsch, †.. 10. Juli 1879, K. u. K. OLt. a. D.; II) Prag 24. Sept. 1890 mit Maximilian Gfn von Orsini und Rosenberg (s. Goth. Hofkalender, II. Abt., Rosenberg), K. u. K. Km., GRat und Gen.-Major, Oberstthofm. Sr. K. u. K. H. des Erzhgs Rainer. [Wien.]

4) Johann Joseph Graf von Herberstein und Proskau, Freiherr zu Neuberg und Gutenhag [erhielt als Nutznießer des Gräfl. Proskauschen Geldfideikommisses für sich und den jedesmaligen Fknachfolger die österr. Namen- und Wappenvereinigung mit denen der † Gfn von Proskau durch A. E. vom 30. Sept. 1896 (Plakat d. d. Wien 9. Febr. 1897). Beschreibung des Wappens im Jahrg. 1898, S. 426], geb. .. 9. März 1854, Herr der in fideikommissarischer Substitution verbundenen Hschaften Budin und Libochowitz samt Podbradec und Zerotin, Pomeisl, Wällisch-Birken, Jungfer-Teinitz und Vrbičan, Böhmen, auf Kanitz, Mähren, und Ober-Pettau, Steierm., Herr des Gräfl. Proskauschen Geldfideikommisses, K. u K. Km., Rr des Kgl. bayer. St. Georg-O.; verm. Salzburg 28. Nov. 1893 mit — Maria Anna Gfin von Galen, geb. Goldegg 11. Mai 1867, K. u. K. PD. und StkrD. [Libochowitz und Wien.]

Kinder: (1) Johann Friedrich Maria Joseph Karl Gundakar Anton Hubertus, geb. Vrbičan 15. Jan. 1895.

(2) Theresia Maria Josepha Antonia Ignatia Huberta, geb. Libochowitz 12. Juni 1896.

(3) Josef, geb. . . 1898.

(4) Klotilde, geb. Libochowitz 10. Juni 1899.

(5) Johann Gundakar, geb. Graz . . Dez. 1902.

5) Maria Peregrina Antonia Gabriele, geb. Graz 27. April 1857, K. u. K. PD. und StkrD.; verm. Wien 4. Jan. 1892 mit Hugo Gfn Kálnoky, Herrn auf Prödlitz ꝛc., K. u. K. Km. und Gen.-Major a. D. [Schloß Lettowitz und Wien.]

Hercolani.

(S. Goth. Hofkalender, III. Abteilung.)

Hermersberg.

Lutherisch. — Hugo Friedrich Pr. zu Hohenlohe-Oehringen verzichtet auf den Namen und die Rechte eines Pr. zu Hohenlohe-Oehringen und erhält durch württemb. Entschließung d. d. . . 6. April 1904 den erbl. Stand und Namen eines Grafen von Hermersberg.

Hugo Friedrich Graf von Hermersberg geb. Slawentzitz 26. Sept. 1864, Dr. jur., Kgl. preuß. Rittm. à la suite d. A. und Ldrat a. D.; verm. Wilmersdorf bei Berlin 11. April 1904 mit — Antoinette Helga verw. Freysleben, geb. Walter-Hager, geb. . . . [Berlin.]

Hertzberg.

Evangelisch. — Preußen (Prov. Pommern) und Brasilien. — Pommerscher Uradel; preuß. Gf. d. d. Berlin 19. Sept. 1786. — Der „Geschlechtsverband der Gfn und Derer von Hertzberg" hält alle zwei Jahre in Berlin einen Familientag ab. Vorsitzender: Ernst von Hertzberg, Herr auf Lottin; Schatzm.: Curt von Hertzberg, Kgl. preuß. Oberstlt. beim Stabe des Inf.-Rgts Nr. 81, Frankfurt a. M.; Schriftführer: Günther von Hertzberg, Kgl. preuß. Ldrat in Wiesbaden. — Vgl. auch den gleichnamigen Artikel im Gothaischen Genealog. Taschenbuch der Adeligen Häuser, Bd. V, 1904.

† Ernst Karl Graf von Hertzberg, geb. Anklam 24. Mai 1789, † Erfurt 6. Dez.

1856, Kgl. preuß. Gen.-Major a. D.; verm. Grünhübel 1. Juni 1818 mit Wilhelmine Karoline Friederike Rogalla von Bieberstein, geb. Glatz 2. Dez. 1797, † Heiligengrabe 4. Okt. 1877.

Kinder: 1. † Karl, geb. Grünhübel 14. Jan. 1824, † . ., Kais. brasilianischer Hptm. a. D.; verm. Rio de Janeiro 11. Juni 1853 mit Leopoldina von Suckow, geb. . . 4. Sept. 1830, † . . 18. Juni 1898.

Sohn: Eugen, geb. Rio de Janeiro 13. April 1854, Kgl. preuß. Major z. D. und Bez.-Off. beim Ldw.-Bez. Frankfurt a. M.

2. † Wilhelm August Julius, geb. Stralsund 18. Jan. 1826, † Cassel 23. März 1887, Kgl. preuß. Gen.-Major a. D.; verm. Mainz 1. Mai 1861 mit — Karoline Magdalene Knyn, geb. Mainz 18. März 1830. [Cassel.]

Töchter: 1) Maria, geb. Fraustadt, Schles., 2. Nov. 1862; verm. Cassel 24. Dez. 1893 mit Gustav Eberlein, Professor. [Berlin.]

2) Kassilde, geb. Fraustadt 18. Okt. 1865. [Cassel.]

3. † Otto Karl Ludwig Albert, geb. Grünhübel, Preuß.-Schles., 18. April 1827, † Naumburg a. d. S. 9. Juni 1901, Kgl. preuß. Oberst z. D.; verm. Wasdow, 31. Okt. 1865 mit — Karoline Juliane Kordula Wilhelmine von Blücher, geb. Rostock 30. Dez. 1845. [Naumburg a. d. S.]

Kinder: 1) Gertrud Ida Mathilde Henriette Karoline Wilhelmine, geb. Elgersburg 22. Sept. 1866, Diakonissin und Oberin des Lazarus-Kranken- und Diakonissen-Hauses in Berlin.

2) Anna Karoline Henriette Sophie Rosalie, geb. Einbeck, Prov. Hannover, 29. Nov. 1867.

3) Ewald-Friedrich Karl Helmuth, geb. Schwerin 6. Okt. 1871, Kgl. preuß. Hptm. und Batt.-Chef im Feldart.-Rgt Nr. 22; verm. Moholz 1. Juni 1900 mit — Martha Emilia Fölsch, geb. Hamburg 26. Juli 1881. [Münster i. W.]

Sohn: Ewald-Friedrich Otto Hermann Claus, geb. Schöneberg bei Berlin 28. Febr. 1902.

4) Klaus Emanuel Paul Julius Johann Ernst Elias, geb. Schwerin 9. Febr. 1874, Kgl. preuß. OLt. im Inf.-Rgt Nr. 93. [Dessau.]

5) Hedwig Helene Friederike Elisabeth Ottilie, geb. Schwerin 8. Aug. 1876. [Ballenstedt a. H.]

6) Wilhelmine Luise Klara Elsbeth, geb. Stettin 5. Juni 1878.

7) Henriette Ottilie Mathilde Karoline, geb. Stettin 19. April 1883; verm. Naumburg a. d. S. 19. Mai 1904 mit Friedrich von Blücher. [Parin bei Grevesmühlen.]

4. Emma Caroline Friederike, geb. Stralsund 18. Aug. 1830, StiftsD. der von Bandemerschen Stiftung. [Stift Heiligengrabe.]

5. † Wilhelm Kurt Rudolf, geb. Stralsund 27. Nov. 1832, † Liegnitz 5. Febr. 1898, Kgl. preuß. Gen.-Major z. D.; verm. Peterswaldau 14. Mai 1866 mit — Olga Hjerta Viktoria du Vignau, geb. Magdeburg 19. März 1838. [Liegnitz.]

Söhne: 1) Ewald Albert Leopold Kurt, geb. Erfurt 23. Juli 1867, Kgl. preuß. Hptm. und Komp.-Chef im Gren.-Rgt Nr. 12; verm. Breslau 19. Juni 1893 mit — Klara Elisabeth Charlotte von Wilmowski, geb. Breslau 9. Dez. 1870. [Frankfurt a. d. O.]

2) Walther, geb. Erfurt 31. Okt. 1868, Kgl. preuß. Hptm., aggr. dem Inf.-Rgt Nr. 170. [Offenburg.]

3) Karl, geb. Erfurt 4. Jan. 1870. [Rückenmühle bei Stettin.]

Anna Wilhelmine Christine, geb. Soldin 17. Okt. 1834, StiftsD. von Heiligengrabe. [Stift Heiligengrabe.]

Elisabeth, geb. Soldin 31. Juli 1836, StiftsD. des Jenaischen Fräuleinstifts in Halle a. d. S. [Wernigerode.]

Hessenstein.

Evangelisch. — Preußen. — Österr. Gf. d. d. Gutenbrunn 2. Mai 1811. — S. Jahrg. 1867, S. 376.

† Wilhelm Graf von Hessenstein, geb. Wilhelmshöhe bei Cassel 14. Mai 1790, † Schwerin 22. März 1867, K. u. K. Km., Ghzgl. mecklenb.-schw. WGRat, Domherr von Minden; verm. Bellin i. Mecklenb. 22. Sept. 1820 mit Angelika Gfin von der Osten-Sacken, geb. Altona 4. Mai 1802, † Schwerin 11. Okt. 1852.

Tochter: Auguste, geb. Cassel 28. Aug. 1821, ED. des Kgl. bayer. Theresien-O. [Schwerin.]

Bruder.

† Ludwig, geb. Schloß Bellevue, Cassel, 29. Juli 1800, † Cassel 16. Jan. 1836, Kurfstl. hess. Schloßhptm.; verm. I) .. 22. März 1828 mit Luise Freiin von dem Busche-Hünnefeld, geb. Hünnefeld 27. März 1804, † Cassel 21. März 1829; II) Meimbressen 20. Juni 1831 mit Karoline Wolff von Gudenberg, geb. Meimbressen 11. Febr. 1812, † Cassel 20. Aug. 1836.

Söhne: a) 1r Ehe: 1. Arthur, geb. Cassel 15. März 1829, Kgl. preuß. Major a. D. [Münster i. W.]

— b) 2r Ehe: 2. † Moritz Wilhelm, geb. Wilhelmshöhe bei Cassel 22. Juli 1832, † das. 19. Juli 1895, EMr des Joh.-O.; verm. Tur-Terebes 22. Juni 1852 mit — Malwine Baronin Perényi de Perény, geb. Nagy-Szöllös 12. Febr. 1834 (wiederverm. 1903 mit E. A. von Reiche [Nagy-Mihalý]).

Kinder: 1) Karl, geb. Nagy-Szöllös 20. Juni 1860; verm. I) das. 26. Sept. 1893 mit Maria Baronin Perényi de Perény, geb. Nagy-Szöllös .. (gesch.); II) .. 1902 mit — Eveline von Halasy de Dévaványa, geb. .... [Halmy].

Kinder: a) 1r Ehe: (1) Maria Malwina Olga, geb. Nagy-Szöllös 15. Juni 1895. — b) 2r Ehe: (2) Georg Alexander, geb. .. 17. Aug. 1903.

2) Eveline, geb. Tur-Terebes 24. Dez. 1861; verm. Berlin 10. Mai 1883 mit Dr. phil. Karl von Wesendonck, Privatdoz. an der Univ. Berlin.

3) Wilhelm August, geb. Tur-Terebes 24. Juni 1864, Kgl. preuß. OLt. a. D.; verm. Wien 26. Nov. 1900 mit — Pauline .. Freifrau von Petrino-Armis, geb. Demetrescu-Maicau, geb. .. 9. Nov. 1877 (griech.-kath). [. . .]

4) Alfred, geb. Cassel 10. Mai 1875. [. . .]

Heussenstamm.

Katholisch. — Österreich. — Rheinischer Uradel; Reichsfrhr. d. d. Prag 2. Mai 1571; Reichsgf. d. d. Prag 27. Juni 1637. — Über die erloschene Linie s. Jahrg. 1892, S. 428.

† Alexander Graf von Heussenstamm zu Heißenstein und Gräfenhausen, Freiherr von Starhemberg, geb. Aschaffenburg 18. Nov. 1812, † Wien 5. Febr. 1860, K. K. Km. und Major a. D.; verm. Wien 2. Mai 1854 mit — Karoline Gfin von Harrach, geb. Wien 2. Febr. 1882 (s. Goth. Hofkalender, II. Abt.), StkrD. [Matzleinsdorf.]

Söhne: 1. Anton Alexander Otto, geb. Wien 13. April 1856, Gutsbes. in Matzleinsdorf, NÖsterr., K. u. K. Km. und Rittm. a. D.; verm. Wien 13. April 1887 mit — Agnes Carroll of Carrolton and Doughoregan-Manor, geb. Baltimore 15. Jan. 1863. [Matzleinsdorf bei Melk a. d. D.]

2. Heinrich Kaspar Franz, geb. Czernowitz 26. Aug. 1857, K. u. K. Km. und Major im Ul.-Rgt Nr. 8 (beurl.); verm. Jám 31. Mai 1897 mit — Alexandrine Gfin von Bissingen und Nippenburg, geb. Jám 12. Dez. 1869. [Wien.]

Kinder: 1) Alexander Anton Ferdinand Maria, geb. Königsfeld bei Brünn 12. Mai 1898.

2) Maria Adelheid Ernestine Karoline Ferdinandine Agnes, geb. Fischau 21. Mai 1902.

Hirschberg.

Katholisch und evangelisch. — Bayern. — Uradel der fränkischen Reichsritterschaft, Kantons Vogtland; Reichsgf. und bayer. Gf. d. d. . . 4. Juli 1792 (vom Kurfürst Karl Theodor von Pfalzbayern, als Reichsvikar); immatrikuliert im Kgr. Bayern bei der Gfnklasse 12. Sept. 1815. — Besitz: Das Kondominat Ebnath und Schwarzenreuth. — Über das erloschene Haus s. Jahrg. 1898, S. 432. — Vgl. auch den gleichnamigen Artikel im Taschenbuch der Freiherrl. Häuser.

† Veit Christoph Graf von Hirschberg, geb. . . 1733, † . . 17 . .; verm. . . mit Maria Barbara von Spindler, geb. . ., † . . .

Söhne: 1. † Johann Georg Franz, geb. . . 18. März 1784, † . . 8. März 1865, Herr auf Bruck am Thurn; verm. I) . . mit Karoline Freiin von Gobel zu Hofgiebing, geb. . . ., † . . 18. Febr. 1820; II) . . 30. Nov. 1820 mit Adelheid Gfin von Holnstein aus Bayern, geb. . . 1802, † . . .

Kinder 2r Ehe: 1) † Eduard Franz Andreas Sebastian, geb. . . 3. Mai 1824, † . . 15. Aug. 1876; verm. . . 15. Okt. 1861 mit Maria Freiin von Hirschberg, geb. . . 5. Juli 1828, † Paderborn 13. Febr. 1900.

Sohn: Heinrich Wilhelm Ernst, geb. Schwarzenreuth 3. Sept. 1863, Kgl. preuß. Rittm. a. D.; verm. Reckenberg, Waldeck, 24. Juli 1888 mit — Paula Maria Hermann Josepha Isabella von Forcade de Biair, geb. . . 2. Aug. 1865. [Kirchrode, Prov. Hannover.]

Sohn: Felix Eduard Fritz Heinrich Maria, geb. . . 19. Nov. 1892.

2) † Karl Ernst, geb. . . 9. April 1826, † . . 19. April 1878, Kgl. bayer. Hptm. a. D.; verm. . . 12. Juli 1856 mit Karoline Emilie von Stockum, geb. . . 20. Nov. 1829, † München . . Jan. 1889.

Sohn: Emil Gerhard, geb. . . 29. Febr. 1860 (evang.), Kgl. bayer. Km. und Bez.-Amtmann in Weißenburg a. d. S.; verm. . . mit — Anna Adele Franziska Hayler, geb. . . .

Töchter: a. Maria, geb. Rosenheim . . 1892.

b. Emilie Adele, geb. Rosenheim 24. Dez. 1894.

3) Maria Anna Adelheid Amalie, geb. . . 22. Aug. 1818. [Regenstauf.]

4) Franz, geb. Bruck, OPfalz, 22. Aug. 1829, Kgl. bayer. Lt. a. D. [. . .]

5) Augusta, geb. . . 1835. [Regenstauf.]

2. † Hermann Franz Paul Joseph, geb. . . 1785, † . . 31. Jan. 1814, Kgl. bayer. Km. und Rittm.; verm. . . mit Sophia Freiin Lochner von Hüttenbach, geb. . . 1782, † . . 1. Mai 1865 (wiederverm. . . mit . . Gebhardt, † . . 1850, Kgl. bayer. Hptm.).

Kinder: 1) Charlotte Marimiliane Lucretia, geb. . . 25. Jan. 1809; verm. . . 15. Mai 1825 mit Moritz Frhrn von Gravenreuth, † . . 3. Juli 1845 (gesch. 1828), Herrn auf Schlammersdorf und Menzlas. [Zürich.]

2) † Hermann Thaddäus, geb. . . 28. Febr. 1812, † . . 6. März 1879, Kgl. bayer. Km.; verm. . . 25. Febr. 1834 mit Augusta Gfin von Leyden, geb. . . 4. Juli 1809, † München 8. Jan. 1874.

Kinder: (1) Emilie Mauritie, geb. . . 1837, StiftsD. des Kgl. bayer. St. Anna-O. in München. [. . .]

(2) Moritz Hermann, geb. . . 21. Juni 1838, Kgl. bayer. Rittm. a. D. [. . .]

(3) Ludwig Hermann, geb. . . 20. Nov. 1841, Kgl. bayer. Rittm. a. D. [. . .]

(4) Franz Karl, geb. . . 1848. [. . .]

(5) Bertha, geb. . . 1853; verm. München 15. Okt. 1879 mit Adolf von Bachtenkirch gen. Stachelhausen, Kgl. bayer. Lt. a. D. [. ., Texas.]

3. † Judas Thaddäus Philipp Joseph, geb. . . 1. Mai 1786 (87 ?), † . . 13. Mai 1852; verm. I) . . 29. Sept. 1819 mit Luise Freiin von Großschedel, geb. . ., † . . 22. Dez. 188 .; II) . . mit Barbara Weyh, geb. . ., † München 5. Dez. 1893.

Kinder: a) 1r Ehe: 1) † Karl Marquard, geb. . . 29. Sept. 1820, † . . 24. Jan

1876, Kgl. bayer. OLt. à la suite; verm. . . 28. Sept. 1854 mit Ida von Morett, geb. . . 9. Sept. 1832, † . . 4. Mai 1874.
Kinder: (1) Isabella Johanna Josephine Ida Karoline, geb. . . 27. Juni 1855. [. . .]
(2) Alfred Eduard Joseph, geb. . . 30. Jan. 1867, Kgl. bayer. Rittm. a. D. [München.]
(3) Elisabeth Ida Karoline Auguste, geb. . . 15. Febr. 1865. [. . .]
— b) 2r Ehe: 2) Katharina, geb. . . 22. Dez. 1836. [. . .]
3) Adelheid, geb. . . 16. Sept. 1839. [. . .]
4) Emilia Karolina, geb. Ebnath 2. März 1844. [Ansbach.]
5) Auguste Mathilde, geb. . . 24. Sept. 1845. [. . .]
6) Elisabetha, geb. . . 27. Nov. 1847. [. . .]

Hochberg.

(S. Goth. Hofkalender, III. Abt., Pleß.)

Hoditz und Wolframitz.

Katholisch. — Österreich und Ungarn. — Mährischer Uradel; Reichsfrhr. d. d. Prag 10. Sept. 1603; böhm. Gf. d. d. Regensburg 10. Juli 1641. — Stammreihe im Jahrg. 1873, S. 351.

† Friedrich Vincenz Johann Graf von Hoditz und Wolframitz, geb. . . 6. Nov. 1773, † . . 8. Okt. 1828, K. K. Km., Oberst und Kmdr des Huf.-Rgts Nr. 12; verm. Wien 29. Juni 1811 mit Maria Christina dei Capitanei di Vimercato, geb. . . 22. Nov. 1787, † . ., StkrD.
Söhne: 1. † Johann Nepomuk Ludwig Franz, geb. Wien 20. März 1813, † Mauer bei Wien 19. Dez. 1888, K. u. K. Km. und Gen.-Major a. D.; verm. Chrudim 20. April 1845 mit Christina Gfin Niczky von Niczk, geb. . . 16. Sept. 1820, † Wien 31. Jan. 1892, StkrD.
Söhne: 1) Maria Maximilian Georg, geb. Prag 4. März 1848, K. u. K. Km. und Oberst i. R. [Hainfeld, NÖsterreich.]
2) Maria Ludwig Franz-Seraph, geb. Saaz, Böhmen, 16. Sept. 1856, K. u. K. Km. und Rittm. i. R. [Hainfeld.]
2. † Julius Fabian, geb. Theresiopel 2. Mai 1815, † Loretto 29. Sept. 1898, K. u. K. Km. und Oberst a. D.; verm. Vál, Ungarn, 24. Juni 1844 mit Johanna Gfin und Herrin zu Stubenberg, geb. . . 18. April 1819, † Klagenfurt 15. März 1894, StkrD.
Tochter: Maria Angelika Josepha Emerika, geb. Preßburg 31. Dez. 1855 StkrD.; verm. Klagenfurt 26. April 1883 mit Lothar Gfn von Orsini und Rosenberg, EMr des Deutschen O. (s. Goth. Hofkalender, II. Abt., Rosenberg) [Schloß Loretto bei Klagenfurt.]
3. † Friedrich, geb. . . 9. Jan. 1824, † bei Verona 11. März 1850, K. K. Rittm im Palatinalhuf.-Rgt Nr. 12; verm. Elbogen 16. Mai 1846 mit Anna Freiin Karg von Bebenburg, geb. . . 24. Aug. 1828, † Elbogen 24. Sept. 1849
Töchter: 1) Christine, geb. . . 7. März 1847; verm. Prag 18. Nov. 186[illegible] mit Julius Ritter von Polzer, K. u. K. Oberstlt. a. D. [. . .]
2) Mathilde, geb. . . 10. März 1848. [. . .]

Hoensbroech.

Katholisch und evangelisch. — Preußen und Niederlande. — Limburger Uradel; Reichsfrhr. d. d. Wien 12. Febr 1635; span.-niederl. Marquis (primog.) 30. Dez. 1675 (vom König Karl II. von Spanien); niederösterr. Herrenstand 21. März 1732; Reichsgf. d. d. Wien 1. Sept. 1733; preuß. Bestätigung des Gfnstandes d. d. Berlin 15. Dez. 1827 (für Klemens Wenzeslaus Gfn von und zu Hoensbroech, s. unten); preuß. Anerkennung des Titels „Marquis" für den jedesmaligen Geschlechtsältesten d. d. Potsdam 16. Mai 1842; preuß. Erneuerung des Erbmarschallamtes des Hzgts Geldern ꝛc. s. d. 4. Dez. 1847. — Besitz: Das im Jahre 1863 gestiftete Fideikommiß Haag (1370 ha), Kr. Geldern und Ldkr. Köln. — Stammreihe im Jahrg. 1872, S. 346.

† Klemens Wenzeslaus Graf und Marquis von und zu Hoensbroech, geb. . . 10. Mai 1776, † . . 14. Okt. 1844; verm. I) . . mit Alexandrine Maximiliane Freiin von Loë a. d. H. Wissen, geb. . . 30. Mai 1784, † . . 4. Juni 1806; II) . . 15. Okt. 1809 mit Eugenie Gfin von Schaesberg, geb. . . Okt. 1781, † . . 28. April 1846.

Sohn: a) 1r Ehe: 1. † Franz Egon, geb. . . 1. Juni 1805, † . . 19. Dez. 1874, Erbmarschall ꝛc., Kgl. preuß. Khr und WGRat, EBailli und Großkreuz des souv. Malt.-RrO. ꝛc.; verm. . . 5. April 1840 mit Mathilde Freiin von Loë a. d. H. Wissen, geb. . . 10. Aug. 1821, † Remagen a. Rh. 19. Dez. 1903, ED. des souv. Malt.-RrO. (s. den Art. Loë in diesem Taschenbuch).

Kinder: 1) Wilhelm Franz Anton Aloys Apollinar Hubert Rudolf Timotheus Maria, geb. im Haag 17. April 1849, Fkherr und Erbmarschall des Hzgts Geldern und der Gfschaft Zütphen, Mitgl. des preuß. Herrenh. auf Lebenszeit, EBailli und Großkreuz des souv. Malt.-RrO., Präs. der rhein.-westf. Malt.-RrGenossenschaft und Rr des Kgl. bayer. St. Georg-O.; verm. Wien 28. Okt. 1877 mit — Eleonore Przssin zu Windisch-Graetz, geb. Vorderbrühl 15. Aug. 1855, ED. des souv. Malt.-RrO., StkrD. [Schloß Haag bei Geldern.]

Kinder: (1) Maria Mathilde Wilhelmine Auguste Franziska, geb. Haag 11. März 1879.

(2) Franz-Lothar Maria Wilhelm Augustinus Klemens Hubertus, geb. Haag 29. April 1880, Kgl. preuß. Lt. im Kür.-Rgt Nr. 4, ERr des souv. Malt.-RrO. [Münster i. W.]

(3) Ferdinand August Maria, geb. im Haag 29. Juli 1882, Kgl. preuß. Fahnenjkr im Huf.-Rgt Nr. 8. [Paderborn.]

(4) Maria Eleonore Mathilde, geb. im Haag 18. März 1884.

(5) Paul Klemens Maria, geb. im Haag 25. Jan. 1887.

2) Paul Kajus, geb. im Haag 29. Juni 1852 (seit Jan. 1895 protest.); verm. Berlin 24. Aug. 1895 mit — Gertrud Lettgau, geb. Breslau 14. Juni 1868 (protest.). [Groß-Lichterfelde.]

Kinder (protest.): (1) Maria Margarete Annie, geb. Berlin 19. Juni 1896.

(2) Franz Paul Hans Kurt, geb. Berlin 13. Aug. 1897.

3) Theresia Maria, geb. im Haag 3. Nov. 1855. [Remagen a. Rh.]

4) Klemens Wenzeslaus, geb. . . 3. März 1858, Kgl. preuß. OLt. der Ldw.-Kav., ERr des souv. Malt.-RrO.; verm. Kellenberg 29. Mai 1888 mit — Kunigunde Freiin Raitz von Frentz, geb. Kellenberg 4. Sept. 1864. [Schloß Kellenberg bei Jülich.]

Kinder: (1) Franz Lothar Antonius Wilhelm Maria, geb. Kellenberg 27. März 1889.

(2) Mathilde Maria Huberta, geb. Kellenberg 16. Jan. 1892.

(3) Reinhard Friedrich, geb. Kellenberg 31. Jan. 1897.

(4) Eugen Antonius Joseph Hubertus, geb. Kellenberg 11. Juli 1902.

— b) 2r Ehe: 2. † Karl Klemens Hubert, geb. . . 30. Sept. 1810, † . . 28. Sept. 1878; verm. . . 20. Juli 1847 mit Sophia Marie Dominika Freiin von und zu Brencken, geb. . . 23. Juni 1822, † Mentone 8. März 1872.

Sohn: Franz Eugen, geb. . . 13. Mai 1851, Herr auf Türnich (507 ha), Kr.

Bergheim, Schackum (82 ha), Kr. Neuß, Welterode, Siegkr., und Hillenraeth, Prov. Limburg, Kgl. preuß. Khr, EKr des souv. Malt.-KrO., Kr des Kgl. bayer. St. Georg-O.; verm. Münster i. W. 7. Mai 1878 mit Hermenegilde Gfin Wolff-Metternich zur Gracht, geb. Gymnich 23. April 1858, † Türnich 10. Juni 1886. [Schloß Türnich bei Kerpen.]

Hoffmann von Hoffmansegg.

Lutherisch. — Kgr. Sachsen. — Reichsadel d. d. Dresden 12. Dez. 1741 (im kursächs. Reichsvikariat); Reichsgf. mit dem Prädikat „von Hoffmansegg" d. d. Wien 22. Jan. 1778 (für Johann Albericus von Hoffmann, Herrn auf Rammenau); kursächs. Anerkennung d. d. . . 9. Mai 1778.

† Konradin Centurius von Hoffmann Graf von Hoffmansegg, geb. . . 28. Juli 1827, † Dresden 16. März 1898; verm. I) . . 20. Jan. 1859 mit Josephine Mary Ann Bull Bristowe aus Beesthorpe Hall, Gfschaft Nottingham, England, geb. . . 18. Jan. 1835, † . . 29. März 1884 (gesch.); II) Naumburg a. d. S. . . 1884 mit Ida Freitag, geb. . . ., † Naumburg a. d. S. . . Dez. 1898 (gesch.).

Kinder 1r Ehe: 1. Josephine Marie Franziska, geb. . . 21. März 1864; verm. Dresden 5. Juli 1886 mit Rudolf von Haeseler, Fkherrn auf Gößnitz, Kr. Eckartsberga, Kais. deutschem Korv.-Kpt. z. D.

2. Guido Franz Joseph Centurius, geb. . . 5. März 1867, Kgl. preuß. Rittm. und Esk.-Chef im Hus.-Rgt Nr. 15, EKr des Joh.-O.; verm. . . 20. Dez. 1892 mit — Aenny de Greiff, geb. . . 21. Juni 1870. [Wandsbek.]

Kinder: 1) Anita Eugenie Josephine, geb. Hannover 21. Nov. 1893.
2) Günther Arthur Centurius, geb. Wandsbek 19. Okt. 1895.
3) Joachim Centurius Hugo Gustav, geb. Wandsbek 14. Juli 1898.

Hohenau.

Evangelisch und katholisch. — Preußen und Kgr. Sachsen. — Sachsen-meining. Gf. unter dem Namen „Hohenau" d. d. . . 28. Mai 1853; preuß. Anerkennung durch A. K.-O. d. d. Schloß Babelsberg 11. Juli 1862. — S. Jahrg. 1865, S. 379.

Georg Albrecht Wilhelm Graf von Hohenau, geb. Albrechtsberg bei Dresden 25. April 1854, Kgl. preuß. Gen.-Major, dienstt. Gen. à la suite Sr. M. des Kaisers und Königs; verm. I) Lorzendorf 10. Juli 1878 mit Laura Freiin von Saurma von und zu der Jeltsch a. d. H. Lorzendorf, geb. . . 6. Okt. 1857 (kath.), † . . 24. Febr. 1884; II) Slawentzitz 25. Okt. 1887 mit — Margarete Przssin zu Hohenlohe-Oehringen, geb. Slawentzitz 27. Dez. 1865 (kath.). [Berlin.]

Kinder: a) 1r Ehe: 1. Maria Elisabeth Alexandrine Rosalie Laura, geb. Lorzendorf 15. Juni 1879 (kath.); verm. Albrechtsberg 20. Okt. 1897 mit Eberhard Gfn von Matuschka, Frhrn von Toppolczan und Spätgen (kath.), Herrn auf Poln.-Neukirch, Kgl. preuß. OLt. der Res. des Rgts der Gardes du Corps, EKr des souv. Malt.-KrO.

2. Maria Rosalie Charlotte Eveline, geb. Berlin 23. Okt. 1880 (kath.).

— b) 2r Ehe: 3. Maria-Viktoria Pauline, geb. Berlin 30. Aug. 1889 (kath.).

4. Friedrich Wilhelm Albrecht Kraft Michael, geb. Slawentzitz 29. Sept. 1890.

Bruder.

Bernhard Wilhelm Albrecht Friedrich, geb. Albrechtsberg 21. Mai 1857, Kgl. preuß. Major a. D.; verm. Berbisdorf bei Dresden 21. Juni 1881 mit —

Charlotte Elisabeth Adelheid von der Decken, geb. Melkof 21. April 1863. [Schloß Albrechtsberg bei Dresden.]

Söhne: 1. Albrecht Friedrich Wilhelm Julius Hans, geb. Berlin 4. April 1882, Kgl. preuß. Lt. im Rgt der Gardes du Corps. [Potsdam.]

2. Wilhelm Albrecht Carlotto Alexander, geb. Berlin 27. Nov. 1884, Kgl. preuß. Fähnr. im Rgt der Gardes du Corps. [Potsdam.]

3. Friedrich Karl Arthur Maximilian Albrecht, geb. Albrechtsberg 8. Aug. 1895.

4. Friedrich Franz August Albrecht, geb. Albrechtsberg 7. Juli 1896.

Hohenthal und Hohenthal und Bergen.

lutherisch und katholisch. — Kgr. Sachsen, Preußen, Ghzgt. Sachsen und Bayern. — Reichsadel und Reichsritterstand mit dem Prädikat „Edler von Hohenthal" d. d. Wien 2. März 1717 (für Peter Hohmann, Kgl. poln. und Kursächs. Rat ꝛc.); kursächs. Anerkennung d. d. . . 27. Mai 1732; Reichsfrhr. d. d. Wien 22. Sept. 1736 (für die Brüder Peter — I. Linie —, Johann Friedrich und Christian Gottlieb — II. Linie — Ritter und Edle von Hohenthal); Reichsgf. (im kursächs. Reichsvikariat) d. d. Wien 7. Aug. 1790.

I. Linie.

Erloschen.

Stifter: Frhr (seit 1736) Peter, geb. 1693, † 28. Okt. 1763.

† Peter Wilhelm Graf von Hohenthal, geb. Dresden 20. März 1799, † Leipzig 14. Okt. 1859, Herr auf Groß-Staedteln und Deuben; verm. . . 13. Aug. 1828 mit Elise Erhard, geb. . . 16. April 1804, † . . .

Tochter: † Wilhelmine, geb. Groß-Staedteln 27. Aug. 1829, † München 6. Jan. 1904; verm. Groß-Staedteln 25. Jan. 1849 mit Hermann Cerrini de Monte Varchi, † . . 22. Dez. 1888, Kgl. sächs. Kmdtn und OInsp. des Ldgend.-Korps.

II. Linie.

Stifter: Frhr (seit 1736) Christian Gottlieb, geb. 8. Jan. 1701, † 12. Sept. 1763. — Besitz: A. Das 1807 gestiftete Fideikommiß Püchau, bestehend aus Püchau-Leulitz mit Nepperwitz, Lauenstein, Mühltroff, Börnichen und Pflege-Löbnitz mit Röthnitz, Kgr. Sachsen, Wartenburg (Majoratsgut) und Kayna, Prov. Sachsen, und Frießnitz mit Struth und Nieder-Pöllnitz, Ghzgt. Sachsen-Weimar; B. das 1869 gestiftete Fideikommiß Dölkau mit Alt-Ranstedt, Günthersdorf und Kötzschlitz (656 ha), Kr. Merseburg; C. das Fideikommiß Knauthayn, Knautnaundorf und Lauer.

† Karl Ludwig August Graf von Hohenthal, geb. Merseburg 9. April 1769, † Leipzig 27. März 1826, Kgl. sächs. GRat; verm. Hohenerrleben 15. April 1800 mit Ehrengarde Friederike Wilhelmine von Krosigk, geb. Hohenerrleben 30. Dez. 1781, † Leipzig 8. April 1849.

Söhne: 1. † Karl Friedrich Anton, geb. Püchau 6. Nov. 1803, † das. 11. Dez. 1852, Fkherr auf Püchau, Kgl. sächs. Khr, Ghzgl. sächs. OMundschenk; verm. I) . . 26. Sept. 1829 mit Walpurgis Gfin Schaffgotsch, geb. . . 24. März 1810 (kath.), † . . 27. Okt. 1836; II) . . 27. Juli 1838 mit Emilie Gfin Neidhardt von Gneisenau, geb. . . 28. Dez. 1809, † . . 17. Febr. 1855.

Kinder: a) 1r Ehe: 1) † Karl Julius Leopold, geb. Dresden 21. Juni 1830, † Meran 16. Febr. 1892, Fkherr auf Püchau, Kgl. sächs. Khr, Kgl. preuß. Lt. a. D., ERr des Joh.-O.; verm. I) . . 16. Sept. 1852 mit Auguste Isidore von Wuthenau, geb. . . 21. Mai 1831, † . . 11. April 1886 (gesch. 1868); II) Leipzig 8. Mai 1870 mit — Paula Melitta Klemm, geb. Leipzig 16. Juni 1845. [Schloß Börnichen bei Oderan und Meran.]

Kinder: a) **1r Ehe:** (1) † Karl Xaver Maximilian, geb. Dresden 23. Nov. 1853, † Leipzig 8. Juli 1899, Fkherr auf Püchau, Kgl. sächs. Khr, Kgl. preuß. Rittm. der Res. des LeibGHus.-Rgts, ERr des Joh.-O.; verm. Dresden 9. Dez. 1886 mit — Maria verw. Freifrau von Campe, geb. Gfin von der Schulenburg, geb. Vitzenburg 25. Aug. 1854. [Schloß Püchau bei Wurzen und Burg Lauenstein, Erzgebirge.]

Kinder: a. Maria Augusta Klara Walpurga, geb. Wartenburg 16. Okt. 1887.
b. Karl Christian Gottlieb Moritz, geb. Wartenburg 26. Dez. 1888.
c. Karl Peter Moritz, geb. Wartenburg 28. Jan. 1890.

(2) Olga Isidore Walpurga, geb. Dresden 28. Dez. 1854, EStiftsD. des adeligen Fräuleinstifts der preuß. OLausitz, ED. des Kgl. bayer. Theresien-O. [Dresden.]

(3) Karl Raoul Eugen, geb. Dresden 22. Sept. 1856, Herr auf Wildenborn mit Gutenborn bei Zeitz, Kgl. preuß. Reg.-Assessor a. D., Kgl. sächs. Lt. a. D.; verm. Gavirate 3. Juli 1894 mit — Agathe Hedwig Baumann, geb. Zürich 21. April 1862. [Krozingen bei Freiburg i. Br.]

Sohn: Karl Eugen Joachim, geb. Groß-Lichterfelde 26. April 1895.

(4) Bertha Auguste Isidore Martha, geb. Dresden 3. Sept. 1860; verm. das. 29. Sept. 1884 mit Heinrich Frhrn von Friesen, Kgl. sächs. Khrn, GRat und a. o. G. u. b. M. an den Höfen in München, Stuttgart, Karlsruhe und Darmstadt. [München.]

— b) **2r Ehe:** (5) Walpurga Paula Wilhelma Melitta, geb. München 26. März 1871; verm. Meran 26. Nov. 1903 mit Viktor Ritter von Rodakowski, † Nizza 29. Febr. 1904. [. . .]

(6) Karl Friedrich Wilhelm, geb. Püchau 21. Mai 1872 [Schloß Bülzig und Berlin]; verm. Berlin 4. Juli 1901 mit Erna Eisenmann, geb. Berlin 1. Juli 1880 (gesch. [. . .]).

Sohn: Curt, geb. Berlin 21. April 1902.

— b) **2r Ehe:** 2) Walpurga Ehrengarde Helena, geb. Leipzig 3. Mai 1839; verm. Berlin 20. Okt. 1860 mit Sir Augustus Berkeley Paget, † Halfield, Engl., 11. Juli 1896, Kgl. großbritann. a. o. u. b. Botsch. [Florenz.]

3) Karl Friedrich Moritz, geb. Dresden 17. April 1840, Herr auf Hohenpriesnitz, Gruna, Priestäblich und Nieder-Glauchau, Kr. Delitzsch, Kgl. preuß. Rittm. a. D., Mitgl. des preuß. Herrenh.; verm. Oberhofen 4. Okt. 1875 mit — Margarete Gfin von Pourtalès, geb. Oberhofen 16. Dez. 1855. [Hohenpriesnitz bei Eilenburg.]

Kinder: (1) Karl Peter Wilhelm Lothar, geb. Hohenpriesnitz 18. Sept. 1876, Kgl. preuß. Referendar und Lt. der Res. des Hus.-Rgts Nr. 12. [. . .]

(2) Karl Friedrich Adolf Georg, geb. Hohenpriesnitz 4. Dez. 1877, Kgl. preuß. Lt. im 1. GDrag.-Rgt. [Berlin.]

(3) Pauline Marie Martha Emilie, geb. Hohenpriesnitz 16. April 1879; verm. das. 28. Sept. 1904 mit Ernst von Abercron. [. . .]

(4) Anna, geb. Hohenpriesnitz 5. Jan. 1881; verm. das. 15. Aug. 1901 mit Kuno Gfn Eckbrecht von Dürckheim-Montmartin, Kgl. preuß. Lt. im Königsul.-Rgt Nr. 13, kmdt zur Kriegsakad. [Berlin]

(5) Gertrud Sabine, geb. Cannes 24. Dez. 1883.

4) Agnes Isidore Margarete, geb. Püchau 13. Dez. 1846; verm. Knauthayn 22. Okt. 1872 mit Johannes von Saldern, Kgl. preuß. Präs. und Ldesdirektor des Fstts Waldeck. [Arolsen.]

2. † Karl Peter Emil, geb. Leipzig 8. Okt. 1808, † das. 19. Jan. 1879, Fkherr auf Dölkau, Herr auf Döbernitz, Kgl. preuß. Khr ꝛc., RRr des Joh.-O.; verm. . . 9. Nov. 1833 mit Ida Gfin von Seherr-Thoß, geb. . . 15. März 1814, † Leipzig 4. Juli 1890.

Kinder: 1) Julie Adolfine Agnes, geb. Leipzig 17. Jan. 1837. [Klein-Welka.]
2) Luise Auguste Karoline Melanie, geb. Dresden 8. Jan. 1840; verm. Dölkau

5. Mai 1860 mit Arthur Gfn von Strachwitz (kath.), † Kamienietz 12. Dez. 1895, Herrn auf Kamienietz ꝛc. [Schloß Kamienietz.]

3) Karl Gustav Adolf, geb. Leipzig 4. Jan. 1846, Fkherr auf Dölkau, Herr auf Döbernitz, Klein-Liebenau und Hilkenschwende, Kgl. preuß. Khr, Schloßhptm. von Merseburg und Major a. D., Mitgl. des preuß. Herrenh. auf Lebenszeit, RRr des Joh.-O.; verm. Ober-Dirsdorf 23. Sept. 1874 mit — Martha Gfin von Pfeil und Klein-Ellguth, geb. Wildschütz 25. Aug. 1856. [Dölkau.]

4) Karl Albrecht Ernst, geb. Dölkau 9. Sept. 1849. [Alt-Scherbitz.]

3.† Karl Adolf, geb. Dölkau 27. Nov. 1811, † Knauthayn 9. Okt. 1875, Herr auf Knauthayn, Knautnaundorf und Lauer, Kgl. sächs. Khr und WGRat ꝛc.; verm. Frankfurt a. M. 28. Okt. 1851 mit Karoline Christiane Albine Albertine Gfin von Bergen (Witwe des Kurfürsten Wilhelm II. von Hessen, † Frankfurt a. M. 20. Nov. 1847), geb. von Berlepsch, geb. Hersfeld 9. Jan. 1820, † Knauthayn 21. Febr. 1877.

Söhne, Grafen von Hohenthal und Bergen [Kgl. sächs. Namen- und Wappenvereinigung mit denen der Gfin von Bergen d. d. Dresden 15. Dez. 1854]: 1) Karl Adolf Philipp Wilhelm, geb. Berlin 4. Febr. 1853, Fkherr auf Knauthayn ꝛc., Dr. jur., Kgl. sächs. Khr, WGRat, a. o. G. u. b. M. in Berlin, Major à la suite d. A., Bevollm. zum Bundesrat; verm. Dresden 7. Nov. 1882 mit — Therese verw. von Haugk, geb. Gfin Vitzthum von Eckstädt, geb. Dresden 1. Juni 1854. [Berlin.]

Kinder: (1) Therese Christophora Amelie Karoline, geb. Berlin 8. Mai 1886.
(2) Karl Wilhelm August Herbert Adolf, geb. Berlin 11. Febr. 1888.
(3) Karl Albert Leo, geb. Berlin 30. Nov. 1889.

2) Karl Ludwig Felix Adolf, geb. Berlin 26. Mai 1857, Herr auf Egg, NBayern, Kgl. bayer. Km., Kgl. preuß. Rittm. der Ref. des Huf.-Rgts Nr. 7 [immatrikuliert im Kgr. Bayern bei der Gfnklasse 20. Sept. 1885]; verm. München 18. April 1891 mit — Gisela Gfin zu Törring-Jettenbach, geb. Augsburg 6. Jan. 1861 (kath.; s. Goth. Hofkalender, II. Abt.). [Schloß Egg, Post Metten.]

Kinder (kath.): (1) Karoline Gisela Franziska Therese, geb. München 27. März 1892.
(2) Marie-Anna Felicitas Josephine, geb. München 26. Okt. 1896.
(3) Carl Siegfried Clemens Adolf Wilhelm Hans, geb. München 21. April 1901.

Hohenwart.

Katholisch. — Österreich. — Erbtruchseß von Krain (vom Kaiser Sigmund); erbländ.-österr. Gf. d. d. Wien 23. April 1767 (von der Kaiserin Maria Theresia für Franz Karl); österr. Namensvereinigung mit dem der † Freiherren „de Leo von und zu Lewenberg" d. d. Laxenburg 11. Mai 1856 (für Andreas Konrad Gfn von Hohenwart, K. u. K. Km. und Hofrat, s. unten).

† Andreas Konrad Graf Hohenwart zu Gerlachstein, Rabensberg und Raunach, Freiherr de Leo von und zu Lewenberg, geb. Laibach 25. Nov. 1794, † Wien 13. März 1881, K. u. K. Km. und GRat ꝛc.; verm. I) Wien 19. Nov. 1821 mit Therese von Tachauer, geb. . . 26. Dez. 1794, † Laibach 15. Dez. 1856; II) Laibach . . mit Margarete Kompare, geb. . . 24. Juni 1833, † Wien 20. April 1901.

Kinder: a) 1r Ehe: 1. † Karl Sigmund, geb. Wien 12. Febr. 1824, † das. 26. April 1899, Herr auf Raunach, Oberst-Erbldtruchseß, K. u. K. GRat und Präs. des Obersten Rechnungshofes ꝛc.; verm. Görtschach 18. Aug. 1846 mit Luise Freiin von Weingarten, geb. Zara 25. Nov. 1823, † Wien 13. Jan. 1902.

Kinder: 1) Hugo Joseph Andreas Franz Carl, geb. Laibach 5. Juli 1849, Herr auf Raunach, Krain, Oberst-Erbldtruchseß in Krain und der Windischen Mark,

K. u. K. Rittm. a. D.; verm. Triest 5. Mai 1883 mit — Isabella Gfin Marenzi, geb. Laibach 10. Nov. 1858. [Schloß Raunach bei St. Peter in Krain.]

2) Gilbert Joseph, geb. Laibach 10. Febr. 1854, K. u. K. a. o. G. u. b. M. in Mexiko; verm. Madrid 5. Sept. 1896 mit — Mercedes de Montalvo, geb. Madrid 3. Okt. 1860, des Raimund Conde di Macurige Tochter.

3) Rudolf-Max, geb. Laibach 23. Mai 1855, K. u. K. Freg.-Kpt. a. D.; verm. Graz 27. Dez. 1888 mit — Konstanze Freiin Münch von Bellinghausen, geb. Frankfurt a. M. 6. Okt. 1859. [Triest.]

4) Mary Therese, geb. Fiume 28. Febr. 1858; verm. Graz 14. Mai 1878 mit Maximilian Gfn von Seilern und Aspang, † im Haag 13. März 1889, K. u. K. Km. und Leg.-Rat. [Wien.]

2. Emma Franziska Rosalie Therese, geb. Wien 1. April 1836; verm. Görtschach bei Laibach 31. Aug. 1858 mit Karl Frhrn von Haußman zu Stetten, † Meran 15. Febr. 1895, K. u. K. Km., Obersten ꝛc. [Innsbruck.]

— b) 2r **Ehe**: 3. Georg Jakob Andreas Karl Joseph, geb. Laibach 2. Nov. 1861, K. K. Statth.-Sekr. bei der Statth. für NÖsterr. [Wien.]

Holck und Holck-Winterfeldt.

Evangelisch. — Dänemark, Schweden, Preußen und Mexiko. — Schleswigscher Uradel; Reichsgf. d. d. Wien 6. April 1633; dän. Anerkennung d. d. . . 25. März 1676. — Stammreihe im Jahrg. 1901, S. 353.

I. Linie: Holck-Winterfeldt.

Stifter: Gustav Friedrich, geb. 1733, † 23. Jan. 1776. — Dän. Namensvereinigung „Holck-Winterfeldt" durch Patent d. d. . . 1769. — Besitz: Das als Ersatz für die Baronie Wintersborg substituierte Fideikommißkapital von ca 859 000 dän. Kronen.

† Gustav Karl Christian Graf Holck-Winterfeldt, geb. Fjellebro 2. Okt. 1802, † Rosendal 22. Nov. 1885 (Enkel des Stifters), Fkherr, Herr auf Rosendal, Kgl. dän. Khr; verm. Braaby 14. Okt. 1837 mit Christiane Gfin Danneskiold-Samsöe, geb. Gisselfeldt 20. März 1809, † Montreux 4. Nov. 1873.

Kinder: 1. Anna Eleonore Frederikke Elisabeth, geb. Grevensvaenge 6. März 1841; verm. Fare 26. Sept. 1862 mit Julius Gfn Knuth, † Jomfruensegede 29. Sept. 1882, Pächter von Jomfruensegede. [Kopenhagen.]

2. Carolina Amalie, geb. Grevensvaenge 28. Sept. 1842; verm. Fare 3. Dez. 1872 mit Christian von der Maase, † Kopenhagen 23. Dez. 1899, Kgl. dän. Khrn, Marschall der dän. Orden, 1. Stallm. und Gen.-Major a. D. [Kopenhagen.]

3. Christiane, geb. Grevensvaenge 15. Juni 1844, Konventualin des adeligen Stiftes in Gisselfeld. [Kopenhagen.]

4. Gustav Christian Flemming, geb. Grevensvaenge 8. Mai 1846, Fkherr, Kgl. dän. Khr und Hofjägerm. [Margrethenlund bei Fare.]

5. Flemming Frederik Christian Sofus, geb. Rosendal 25. Juli 1850, Herr auf Rosendal, Kgl. dän. Hofjägerm. [Rosendal bei Fare.]

II. Linie: Holck.

Aufnahme in die schlesw.-holstein. Ritterschaft d. d. . . 18. Jan. und 7. März 1786, und 18. Jan. 1800.

† Friedrich Wilhelm Conrad Graf Holck, geb. . . 1742, † Kiel 7. Dez. 1800

(Bruder des Stifters der I. Linie), Herr auf Eckhof, Kgl. dän. Kbr, GKonferenzrat und grand-maître de la garderobe, Amtmann in Kiel, Cronshagen und Bordesholm; verm. I) Kopenhagen 12. Mai 1768 mit Christiane Stockfleth, geb. . . 7. Mai 1751, † Kopenhagen 12. Mai 1768; II) Kopenhagen 28. Sept. 1769 mit Juliane Sophie Gfin Danneskiold-Laurvig, geb. . . 17. Jan. 1757, † Kiel 11. Jan. 1790; III) . . 179 . mit Anna Elise von Ende, geb. Hannover . ., † . . .

Söhne 2r Ehe: 1. † Conrad Christoffer, geb. . . 15. Jan. 1775. † Travendal 15. Jan. 1810, Kgl. dän. Kbr und Amtmann; verm. Juellinge 22. Okt. 1803 mit Henriette Charlotte Gfin Krag-Juel-Vind-Frijs, geb. Juellinge 6. März 1784, † Kopenhagen 27. Juni 1841.

Sohn: † Harald Ludwig, geb. Cismar 2. Sept. 1807, † Kopenhagen 10. Dez. 1877, Kgl. dän. Kbr, OAuditeur; verm. Hilleröd 5. Nov. 1842 mit Sophie Ulrike Lerche, geb. . . 8. Jan. 1807, † Kopenhagen 21. April 1878.

Kinder: (1) Harald Sophus, geb. Kopenhagen 14. Dez. 1848, Herr auf Skeinge, Forstkandidat; verm. Svendborg 28. Juli 1874 mit — Harriet Charlotte Freiin Schaffalitzky de Muckadell, geb. Kopenhagen 6. April 1853. [Skeinge bei Ousby, Schweden.]

Töchter: a. Sophie, geb. Skeinge 19. Mai 1875, erspekt. auf Preetz und Gisselfeld.

b. Polly, geb. Kopenhagen 30. Aug. 1882, erspekt. auf Vallö.

c. Magna, geb. Kopenhagen 10. März 1884, erspekt. auf Vallö.

d. Olga Fanny, geb. Skeinge 1. Juli 1887, erspekt. auf Preetz.

e. Karen, geb. Skeinge 16. Juli 1889, erspekt. auf Vallö.

(2) Flemmine Karoline Charlotte, geb. Kopenhagen 26. Jan. 1846, StiftsD. von Vallö. [Kopenhagen.]

2. † Julius Carl Christian, geb. . . 10. Dez. 1789, † . . 21. Febr. 1857, Kgl. dän. Kbr, OPostamtsdirektor in Hamburg; verm. . . mit Caroline Elisabeth Möller, geb. . . 24. Dez. 1795, † Hamburg 29. Okt. 1854.

Kinder: 1) Emma Henriette, geb. . . 17. Sept. 1820; verm. . . 10. Dez. 1843 mit Friedrich Karl Hanbury, † . . 12. Dez. 1878. [Altona.]

2) † Carl Christian Friedrich, geb. . . 15. Sept. 1825, † Hamburg 22. Jan. 1900, Kgl. dän. Postinspektor a. D.; verm. . . 26. Okt. 1852 mit — Philippine Johanne Henriette Krüger, geb. . . 16. Mai 1828. [Hamburg.]

Kinder: (1) Carl Christian Nikolaus, geb. . . 16. Febr. 1854, Kais. deutscher VKonsul in Monterey, Mexiko, Kaufmann; verm. . . 27. März 1885 mit — Helene Mathilde Burchard, geb. . . 4. Juli 1864.

Kinder: a. Carl Christian Erich, geb. . . 5. Febr. 1886.

b. Ella Beatrice, geb. . . 11. März 1887.

c. Anita Emma, geb. . . 9. Juli 1888.

d. Gertrud Margarete, geb. . . 27. Jan. 1890.

e. † Ralph Burchard Franz, geb. . . 7. Juni 1891, † . . 10. Mai 1903.

f. Irmgard, geb. . . 17. März 1893.

g. Helga, } Zwillinge, geb. . . 4. Aug. 1898.
h. Harald, }

(2) Emma Kathinka Charlotte, geb. Altona 16. Mai 1859; verm. Hamburg 17. Febr. 1894 mit Klemens von Bockum gen. von Dolffs, Kgl. preuß. Oberstlt. z. D. und Kmdr des Ldw.-Bez. Görlitz. [Görlitz.]

(3) Paul August, geb. . . 20. Juli 1861 [Riga]; verm. . . 15. Mai 1886 mit Julie Stephanie Stephensen, geb. . . 26. Mai 1863 (gesch. [Kopenhagen]).

Kinder: a. Luise Herma, geb. . . 3. Mai 1887, erspekt. auf Vallö.

b. Rudolph Carl Christian, geb. . . 4. Sept. 1889.

Holnstein aus Bayern.

Katholisch. — Bayern. — Kurbayer. Bestätigung des Namens „Graf von Hollenstein aus Bayern“ und Verleihung des mit einem Beizeichen versehenen bayerischen Wappens d. d. . . .4. Okt. 1728; Reichsgf. d. d. Wien 20. Okt. 1768 (s. Jahrg. 1877, S. 395); Erbstatthalter der OPfalz 21. Jan. 1784; erbl. Reichsrat der Krone Bayern . . . — Die Stifter der vier Linien waren Brüder.

I. Linie.

Stifter: Gf Maximilian Joseph, geb. 29. Mai 1760, † 1838.

† Max Karl Theodor Graf von Holnstein aus Bayern, geb. . . 19. Okt. 1835, † Schwarzenfeld 1. Febr. 1895, Herr auf Schwarzenfeld, Rauberweiherhaus, Thanstein, Pilmersried, Thalhausen und Palzing, erbl. Reichsrat der Krone Bayern, Kgl. bayer. Km., Oberststallm. a. D., Exz., und Gen.-Major à la suite d. A., ERr des souv. Malt.-RrO.; verm. München 18. Mai 1867 mit — Maximiliane Freiin von Gumppenberg a. d. H. Pöttmes, geb. München 14. Mai 1850, Kgl. bayer. PD., Exz., ED. des Kgl. bayer. Theresien-O. [München.]

Kinder: 1. Ludwig Karl, geb. . . 21. Sept. 1868, Herr auf Schwarzenfeld und Rauberweiherhaus, OPfalz, auf Thalhausen, Palzing, Haindlfing, Schweitenkirchen, Sünzhausen und Ampertshausen, OBayern, erbl. Reichsrat der Krone Bayern, Kgl. bayer. Km. und Rittm. à la suite d. A.; verm. Wiesbaden 18. Juni 1894 mit — Maria Apuchkin, geb. St. Petersburg 16. Nov. 1869. [Schwarzenfeld.]

Sohn: Ludwig Maximilian, geb. München 8. Juni 1897.

2. Karoline Adolfine, geb. München 29. Jan. 1870; verm. das. 19. Nov. 1888 mit Otto Frhrn von Ritter zu Grünstein, Kgl. bayer. Km., Leg.-Rat und Min.-Res. in Bern und OLt. der Ldw.-Kav.

3. Karl, geb. . . 23. März 1877. [. . .]

II. Linie.

Stifter: Gf Klemens August, geb. 10. Nov. 1763, † 20. Okt. 1814.

† Karl Theodor Graf von Holnstein aus Bayern, geb. . . 18. Febr. 1790 † Regensburg 1. Okt. 1877 (Sohn des Stifters), Kgl. bayer. Km., Reg.-Rat und Rittm. a. D.; verm. . . 7. Okt. 1813 mit Karoline Gfin von Ezdorf, geb. . . 23. Juli 1797, † . . 29. März 1859.

Söhne: 1. † Klemens Karl August, geb. Regensburg 3. Okt. 1821, † . . 4. Febr. 1879, Kgl. bayer. Hptm. à la suite; verm. I) . . 3. Jan. 1849 mit Anna Freiin Karg von Bebenburg, geb. . . 10. Dez. 1825, † . . 22. Okt. 1856, ET des Kgl. bayer. Theresien-O.; II) . . 26. Juni 1858 mit — Ida Gfin von Mengersen, geb. . . 9. Aug. 1838. [Schloß Rheder bei Brakel, Westf.]

Kinder: a) 1r Ehe: 1) † Karl Theodor Klemens, geb. Regensburg 23. Sept. 1849, † Attendorn 22. Mai 1885, Kgl. bayer. Zollbeamter; verm. Paderborn 21. Febr. 1878 mit — Luise Klementine Dorothea Ferdinandine Ernestine von Schlechtendal, geb. Langensalza 27. März 1853 (wiederverm. . . mit Dr. med. Harnischmacher, Arzt [Kleve]).

Söhne: (1) Hermann Franz Klemens, geb. Basel 14. Okt. 1879. [. . .]
(2) Joseph Ernst Klemens, geb. Basel 28. Juli 1883. [. . .]

— b) 2r Ehe: 2) Charlotte Maria, geb. . . 22. Nov. 1859, ED. des St. Anne O.; verm. . . 11. Aug. 1888 mit Raban Frhrn Spiegel von und zu Peckelsheim, Erbmarschall des Fstts Paderborn, Kgl. preuß. Ldrat d. Kr. Warburg. [Schloß Helmern bei Peckelsheim, Kr. Warburg.]

3) Bruno Joseph, geb. . . 14. Juli 1861, Kgl. preuß. Hptm. und Komp.-Chef im Inf.-Rgt Nr. 58; verm. Bunzlau 6. Okt. 1903 mit — Leontine Am

Margareta Antonie Maria von Suckow, geb. Wien 8. Juni 1866. [Köln-Deutz.]
Tochter: Helene Thereſe Hermance Ida Caroline Maria Clara Eleonore, geb. Köln-Deutz 22. Aug. 1904.

2. Ludwig, geb. Regensburg 20. Dez. 1824, Kgl. bayer. Km. und Major a. D.; verm. Eſcheberg 4. Juni 1852 mit — Henriette Johanne Chriſtiane von der Malsburg, geb. Eſcheberg 24. Sept. 1827 (luth.). [Hofgeismar.]
Kinder: 1) Karola Eliſabeth, geb. Eſcheberg 16. Sept. 1853.
2) Karl Otto, geb. München 15. Okt. 1854, Kgl. preuß. Major im Inf.-Rgt Nr. 172. [Straßburg i. E.]
3) Henriette Charlotte, geb. Klein-Oſtheim 20. April 1857 [...] (hat ihren Mädchennamen wieder angenommen); verm. Eſcheberg 4. Juni 1879 mit Zeno Meiling, Kgl. preuß. Oberſtlt. a. D. (geſch.).
4) Ida Klara, geb. Klein-Oſtheim 19. Febr. 1861; verm. . . 26. Nov. 1881 mit Wenemar von Heyden, † . . 19. Juli 1885, Herrn auf Würgaſſen und Küterbrock, Weſtf. [Würgaſſen.]
5) Amalie Adelheid, geb. Klein-Oſtheim 21. Jan. 1863.

III. Linie.

Stifter: Gf Sigismund, geb. 13. Juli 1768, † 2. Juni 1804.

Ludwig Karl Auguſt Graf von Holnſtein aus Bayern, geb. König Otto-Bad bei Wieſau 11. Febr. 1840 (Enkel des Stifters); verm. . . Juni 1883 mit — Ludwina Regier, geb. Reichertshofen 7. April 1852. [Stuttgart.]

IV. Linie.

Stifter: Gf Franz Xaver, geb. 17. Aug. 1773, † 27. Jan. 1834.

† Theodor Ludwig Graf von Holnſtein aus Bayern, geb. Amberg 9. Aug. 1804, † München 10. Juli 1874 (Sohn des Stifters), Kgl. bayer. Km. und Appell.-Ger.-Rat; verm. Landshut 3. Jan. 1833 mit Maria Anna Xaveria Katharine Freiin von Schleich, geb. Landshut 11. Mai 1809, † München 3. Nov. 1876.
Kinder: 1. Otto Ludwig Franz Xavier, geb. Landshut 7. Okt. 1833, Kgl. bayer. Km. und Hofmarſchall a. D., Exz.; verm. Iſareck 27. Juni 1865 mit — Luiſe Gfin Baſſelet de La Roſée, geb. Iſareck 3. April 1840, Kgl. bayer. PD. [München.]
Söhne: 1) Emanuel Otto Ludwig Maria, geb. Tölz 14. April 1868, Kgl. bayer. Km., Hptm. und Batt.-Chef im 7. Feldart.-Rgt. [München.]
2) Ludwig Otto Karl Maria, geb. München 10. Aug. 1873, Kgl. bayer. Kſkr und OLt. im Inf.-Leibrgt; verm. München 22. Juni 1897 mit — Eliſabeth Freiin von Gumppenberg, geb. München 14. Febr. 1877. [München.]
2. † Wilhelm Theodor Ludwig, geb. Straubing 10. Mai 1836, † Regensburg 23. Febr. 1898, Kgl. bayer. Km. und Major a. D.; verm. München 11. Dez. 1866 mit — Amalie Freiin von Könitz, geb. . . 9. Okt. 1846, EO. des Kgl. bayer. Thereſien-O. [Regensburg.]
Kinder: 1) Amalie Wilhelmine Anna, geb. München 24. Febr. 1868.
2) Helene, geb. München 16. April 1872.
3) Heinrich Moritz Wilhelm, geb. München 10. März 1881, Kgl. bayer. Lt. im 7. Feldart.-Rgt. [München.]
Theodor Max Adam, geb. Straubing 29. April 1839, Kgl. bayer. Oberſtlt. a. D.; verm. Germersheim 10. Jan. 1875 mit — Anna Marie Berkel, geb. Germersheim 6. Febr. 1854. [München.]
Kinder: 1) Eliſabeth, geb. München 6. April 1876.
2) Anna, geb. München 7. Aug. 1877; verm. . . 1898 mit Dr. Carl Weinlig. [Ludwigshafen.]

3) Theodor, geb. München 11. April 1882, Kgl. bayer. Fähnr. im Inf.-Leibrgt. [München.]

4. † Adolf, geb. Passau 10. April 1842, † . . 1903.

5. Anna, geb. Freising 28. Mai 1844; verm. München 25. Okt. 1866 mit Karl Frhrn von Berchem, † München 3. Nov. 1878, Kgl. bayer. Hptm. im Inf.-Leibrgt. [München.]

6. Wilhelmine, geb. Passau 3. März 1854. [. . .]

Holstein.

Evangelisch. — Dänemark und Preußen (Prov. Schleswig-Holstein). — Mecklenburgischer Uradel; dän. Frhr. zu Fuirendal d. d. . . 4. Sept. 1700; dän. Lehensgf zu Holsteinborg d. d. . . 1. Jan. 1708; dän. Ausdehnung des Gfnstandes auf die gesamte Deszendenz d. d. . . 9. Febr. 1753. — Stammreihe im Jahrg. 1866, S. 390. — Vgl. auch den gleichnamigen Artikel im Gothaischen Genealog. Taschenbuch der Adeligen Häuser, Bd. V, 1904.

(Linie Holsteinborg.)

Besitz: Die Lehensgfschaft Holsteinborg nebst Snedinge und Fuirendal, Seeland (mit Fkapital von 4 000 000 dän. Kronen).

† Heinrich Graf von Holstein, geb. Farve 28. Sept. 1748, † Holsteinborg, Seeland, 27. Juli 1796, Lehensgraf zu Holsteinborg, Herr auf Farve, Waterneverstorf und Groß-Colmar, Holstein, Kgl. dän. Khr, cand. jur.; verm. . . 22. Sept. 1781 mit Friederike Christiane Marie Gfin zu Rantzau a. d. H. Breitenburg, geb. Glückstadt 4. Okt. 1762, † . . 17. Nov. 1831.

Söhne: 1. † Friedrich Adolf, geb. Waterneverstorf 18. Okt. 1784, † Holsteinborg 21. Mai 1836, Lehensgf auf Holsteinborg, Kgl. dän. Khr; verm. Brahetrolleborg 4. Mai 1808 mit Wilhelmine Juliane Gfin von Reventlow, geb. Brahetrolleborg 30. Juli 1788, † Holsteinborg 8. Okt. 1868.

Söhne: 1) † Ludwig Heinrich Karl Hermann, geb. Holsteinborg 18. Juli 1815, † Kopenhagen 28. April 1892, Lehensgf auf Holsteinborg, Kgl. dän. OKhr a. D., Konseils präs. a. D. und Hofjägerm.; verm. I) Kopenhagen 21. März 1850 mit Bodild Joachimine (Mimi) von Zahrtmann, geb. Kopenhagen 5. Febr. 1830, † das. 3. April 1876; II) Manchester 30. Nov. 1878 mit Betzy Laura verw. Hansen, geb. Rasmussen, geb. . . 1852 (gesch. Kopenhagen 9. Sept. 1880; wiederverm. . . mit Victor Harald Albert Dinesen).

Kinder: a) 1r Ehe: (1) Bodild Mimi, geb. Holsteinborg 5. Juni 1852; verm. das. 1. Febr. 1873 mit Conrad Frhrn von Donner, Fkherrn auf Bredeneek und Rethwisch, Kgl. preuß. Rittm. a. D. [Bredeneek bei Preetz, Holstein.]

(2) Friedrich Konrad Christian Christoph, geb. Holsteinborg 3. Aug. 1856, Lehensgf auf Holsteinborg, cand. jur., Kgl. dän. Hofjägerm.; verm. Kopenhagen 15. Nov. 1880 mit — Ellen Elisabeth von Lindholm, geb. Kopenhagen 8. Nov. 1858. [Holsteinborg.]

Kinder: a. Bent, geb. Kopenhagen 17. Sept. 1881, stud. jur. [Kopenhagen.]

b. Eleonore Mimi, geb. Kopenhagen 14. Juni 1883, erspekt. auf Vallö.

c. Ellen Elisabeth, geb. Spjellerupgaard bei Karrebaek 26. Mai 1885, erspekt. auf Vallö.

d. Estrid Ingeborg, geb. Spjellrupgaard 27. Nov. 1887, erspekt. auf Vallö.

e. Fritze Othilde Elisabeth, geb. Holsteinborg 20. Febr. 1893, erspekt. auf Vallö.

f. Erik Friedrich Adolf Joachim, geb. Holsteinborg 21. Nov. 1896.

(3) Sophie Elisabeth (Else), geb. Holsteinborg 5. Sept. 1859; verm. Donner-

burg 13. Juli 1879 mit Godtfred Bruun de Neergaard, † Donnerburg 10. Aug. 1879. [Stubbergaard bei Vinderup.]

(4) Fritze Wilhelmine Wanda Theodora, geb. Holsteinborg 18. Okt. 1867; verm. daſ. 15. Aug. 1888 mit Oskar O'Neill von Orholm, Kgl. dän. Khrn, Hofmarſchall und Chef des Hofmarſchallamtes. [Kopenhagen.]

— b) 2r Ehe: (5) Heinrich Franz Harald, geb. Frederiksberg 24. Dez. 1879, stud. polyt. [Kopenhagen.]

2) † Chriſtian Johannes Ernſt, geb. . . 31. Dez. 1826, † Valby 21. Okt. 1891; verm. . . 16. Sept. 1853 mit Sophia Auguſte Kramer, geb. . . 18. Sept. 1833, † Valby 2. Febr. 1892.

Kinder: (1) Friedrich (Fritz) Adolf, geb. . . 8. Juni 1859; verm. . . 1895 mit Bodild Cornelia Dirkſen, geb. . ., † Forlev Mark 29. Jan. 1897. [Kyllinggaard bei Slagelſe.]

Kinder: a. Minna, geb. . . 19. Sept. 1895.

b. Chriſtian, geb. Forlev Mark 29. Jan. 1897.

(2) Anna Sophia, geb. . . 11. Dez. 1860, Konventualin von Vemmetofte. [Dresden.]

(3) Luiſe Ines Marie, geb. . . 16. März 1863; verm. Kopenhagen 29. Mai 1898 mit Ernſt Bilſted, prakt. Arzt. [Kopenhagen.]

(4) Ludwig Detlef, geb. . . 3. Dez. 1864, cand. phil.; verm. I) . . 4. Juni 1892 mit Rigne Juliane Wilhelmine Warhuus, geb. . . 23. Juli 1866 (geſch,; wiederverm. Frederiksberg . . Aug. 1904 mit Hans Nielſen, Miſſionär); II) . . 2. Juli 1901 mit — Petrine Margarete Koſod, geb. . . 17. Okt. 1865. [Kopenhagen.]

(5) Einar Ernſt, geb. . . 16. Sept. 1866, Kgl. dän. Lt. im 31. Bat., Aſſiſtent des Kopenhagener Freihafens; verm. . . 9. Jan. 1894 mit — Eliſabeth Sophie Peterſen, geb. . . 11. Juni 1870. [Valby.]

Kinder: a. Peter Chriſtian, geb. . . 8. Dez. 1894.

b. Ellen Hulda, geb. . . 1. März 1896.

c. Iſſe Eliſabeth, geb. . . 1. Aug. 1897.

d. Eliſabeth, geb. . . 1. Juni 1899.

e. Ernſt Emil, geb. . . 13. April 1901.

(6) Ines Sibylle, geb. . . 20. Nov. 1869; verm. . . 14. April 1894 mit Peter Otto Roſenörn, Kgl. dän. Aſſiſtenten im Finanzmin. und Lt. der Reſ. der Kav. [Kopenhagen.]

(7) Börge Ulrich Chriſtoffer, geb. . . 19. Juni 1872, Kgl. dän. Poſtbevollm. [Kopenhagen.]

(8) Bodild, geb. . . 19. Mai 1874, prakt. Arztin, Konventualin von Vemmetofte. [Kopenhagen.]

2. † Heinrich Chriſtoph, geb. . . 18. Dez. 1786, † . . 20. Nov. 1842, Herr auf Waterneverſtorf, Gaartz und Groß-Colmar, Kgl. dän. Hofjägerm. und Lt. a. D.; verm. . . 28. Mai 1817 mit Mathilde Suſanne Gfin zu Rantzau a. d. H. Raſtorf, geb. . . 18. Sept. 1801, † . . 6. Okt. 1835.

Kinder: 1) † Konrad Adolf Auguſt, geb. . . 19. Dez. 1825, † Waterneverſtorf 7. Sept. 1897, Herr auf Waterneverſtorf und Goartz, RRr des Joh.-O.; verm. . . 30. Jan. 1852 mit Karoline Freiin von Heintze, geb. . . 4. Sept. 1832, † . . 18. April 1871.

Töchter: (1) Mathilde Sophie Luiſe, geb. . . 25. Dez. 1852, StiftsD. von Preetz. [. . .]

(2) Eliſabeth Anna Friederike, geb. . . 14. März 1854; verm. Waterneverſtorf 13. Juli 1883 mit Cay von Bülow, Fkherrn auf Bothkamp, Schönhagen, Bockhorſt und Altenrade, Holſtein, Kgl. preuß. Ldrat a. D., Mitgl. des preuß. Abg.-Hauſes. [Eckernförde.]

(3) Fanny, geb. . . 25. April 1856; verm. Waterneverſtorf 29. Mai 1878 mit Kuno Gfn zu Rantzau, † Soeſt 25. Sept. 1895, Fkherrn auf Breitenburg. [Villa Neuhof bei Itzehoe.]

(4) Lucie Henriette, geb. Waterneverstorf 15. Dez. 1865; verm. das. 13. Okt. 1887 mit Franz Gfn von Walbersee, Herrn auf Waterneverstorf, Kgl. preuß. Hptm. a. D. [Waterneverstorf.]

2) Anna Luise Agnes, geb. Neverstorf 12. April 1833; verm. Kiel 5. Dez. 1851 mit **Dr. jur. et phil.** Adolf von Warnstedt, † Göttingen 20. Mai 1894, Kgl. preuß. GReg.-Rat und Kurator der Univ. Göttingen. [Berlin.]

3. † Andreas Gustav, geb. . . 5. Juni 1791, † . . 17. März 1835, Kgl. dän. Hofjägerm.; verm. I) . . 1812 mit Ida Friederike von Witzleben, geb. . . 9. März 1792, † . . 25. Mai 1852; II) . . mit Barbara (Betty) Baronin Prónay von Tót-Próna und zu Blatnitza, geb. . . 9. März 1805, † . . 25. Juli 1882.

Tochter 1r Ehe: † Thekla Wilhelmine Friederike Luise, geb. . . 20. Aug. 1819, † Bothkamp 13. Okt. 1903; verm. . . 16. Mai 1848 mit Friedrich Gustav von Bülow, † . . 30. Okt. 1893, Fherrn auf Bothkamp, Schönhagen, Bockhorst und Altenrade, Holstein, Ghzgl. mecklenb.-schw. Khrn.

Vatersbrudersſohn.

† Ulrich Adolf, geb. . . 4. Febr. 1731, † Altona 1. Nov. 1789, Kgl. dän. Khr, OPräs. von Kopenhagen und Amtmann, Provisor des adeligen Stifts Vallö, Oberstlt. a. D.; verm. Lübeck . . 1763 mit Amalie Sophie von Buchwald a. d. H. Johannisdorff, geb. . . 9. Mai 1748, † Altona 20. Mai 1823.

Sohn: † Christian Detlev, geb. . . 8. Sept. 1775, † Lübeck 21. Febr. 1855, Herr auf Basthorst, Kgl. dän. Khr und Major a. D.; verm. Basthorst 22. Juli 1814 mit Sophie Emilie Dorothea von Buchwald a. d. H. Kladow, geb. . . 18. April 1798, † Lübeck 8. Jan. 1851.

Tochter: † Sophie Emilie Barbara, geb. Horsens 3. Juni 1815, † Schwerin 3. Febr. 1904; verm. Stuttgart 12. Febr. 1838 mit Joseph Frhrn von Brusselle-Schaubeck (kath.), † Schaubeck 8. Aug. 1862.

Holtzendorff.

Evangelisch. — Kgr. Sachsen. — Ukermärkischer Uradel; Reichsgf. d. d. Dresden 9. Juni 1745. — S. Gothaisches Genealog. Taschenbuch der Adeligen Häuser, Bd. I, 1900.

† Christian Gottlieb Graf von Holtzendorff, geb. . . 23. März 1764, † Zeitz 28. Jan. 1806, Kurfstl. sächs. Kjkr, Rittm. und Marschkommissär; verm. . . 27. Febr. 1791 mit Ernestine Freiin von Seckendorff a. d. H. Langhennersdorf, geb. . . 5. Aug. 1765, † . . 15. Juli 1807.

Söhne: 1. † Albrecht Ernst Stellanus, geb. . . 16. Jan. 1792, † Dresden 24. Febr. 1882, Kgl. sächs. Gen. der Inf. a. D.; verm. Kunnersdorf 21. Aug. 1817 mit Mathilde Agnes Margarete von Oppell, geb. Kunnersdorf 3. Nov. 1794, † Dresden 4. Juni 1861.

Kinder: 1) Ernestine Auguste Friederike, geb. Dresden 5. Nov. 1821. [Dresden.]

2) Bernhard Otto Stellanus, geb. . . 12. April 1823, Kgl. sächs. Oberst z. D. verm. 1) Dresden 16. Okt. 1855 mit Klara Thekla Karoline von Oppell, geb. Oderan 29. Sept. 1831, † Dresden 5. Okt. 1866; II) Klein-Zschachwitz 17. Mai 1873 mit — Therese Henriette verw. von Ende, geb. von Oppell, geb. Dresden 12. Nov. 1840. [Nieder-Lößnitz bei Kötzschenbroda.]

Töchter: a) **1r Ehe:** (1) Sophie Marianne, geb. . . 24. Febr. 1860.

(2) Helene Mathilde, geb. . . 17. Jan. 1862; verm. Kötzschenbroda 7. Jan. 1893 mit Hans von Hopffgarten-Heidler, Kgl. preuß. Major z. D. [Dresden.]

— b) **2r Ehe:** (3) Marie Luise, geb. Nieder-Lößnitz 24. Febr. 1876; verm. Dresden 8. März 1899 mit Moritz von Mandelsloh, † Berlin 1. Jan. 1902, Kgl. sächs. Lt. im Inf.-Rgt Nr. 105. [Nieder-Lößnitz bei Dresden.]

2. † Eduard Moritz, geb. . . 3. Juni 1794, † Dresden 13. Febr. 1893, Kgl. sächs. Gen.-Major a. D.; verm. . . 27. Aug. 1837 mit Ida Freiin von Werthern

a. d. H. Wiehe, geb. . . 29. Aug. 1811, † Dresden 16. Febr. 1898, OHofm. J. K. H. der † Przssin Georg von Sachsen.

Sohn: Georg, geb. . . 31. Juli 1838 [Dresden]; verm. Dresden 2. Mai 1872 mit Auguste Marie Therese von Jordan, geb. . . 19. Okt. 1848 (gesch. 25. April 1877; wiederverm. . . 18. Mai 1881 mit Hans Erwin von Minckwitz, Kgl. sächs. Gen.-Lt. z. D.).

Kinder: (1) Hans, geb. Berlin 15. Nov. 1873, Kgl. sächs. Reg.-Assessor in Dresden.

(2) Margarete, geb. Berlin 13. Okt. 1874; verm. Dresden 12. April 1894 mit Günther von Carlowitz, Herrn auf Ober-Schöna bei Freiberg, Kgl. sächs. OLt. der Res. des GReiterrgts.

3. † Ludwig Eugen, geb. . . 30. Sept. 1796, † . . 12. Jan. 1858, Domherr von Merseburg, Kgl. sächs. Bergrat und Faktor des Kgl. Blaufarbenwerks in Ober-Schlema; verm. . . 30. Sept. 1827 mit Therese Hänel, geb. . . 18. April 1805, † . . 23. Jan. 1878.

Sohn: Arthur, geb. . . 27. Dez. 1847, Kgl. sächs. Oberst z. D.; verm. Meißen 4. Okt. 1869 mit — Magdalene Franz, geb. . . 1. Okt. 1849. [Dresden.]

Kinder: (1) Elsbeth, geb. . . 23. Juni 1870; verm. Chemnitz 22. Mai 1890 mit Johannes Müller, Kgl. sächs. Hptm. im 13. Inf.-Rgt Nr. 178. [Kamenz.]

(2) Alexander Stellanus, geb. Meißen 16. Sept. 1873; verm. Passaic 4. Aug. 1897 mit — Anna Maria Haas, geb. . . . [Passaic, New Jersey, NAm.]

(3) Frieda, geb. Meißen 22. Juli 1878; verm. Dresden 25. Sept. 1900 mit Karl von Harling, Kgl. sächs. OLt. im 4. Inf.-Rgt Nr. 103. [Bautzen.]

4. † Friedrich Wilhelm, geb. . . 28. Jan. 1801, † . . 19. April 1863, Hzgl. sachsen-altenb. Khr und Oberst a. D.; verm. . . 16. Jan. 1837 mit Maria Amadora Baronne Giraud des Echerolles, geb. . . 25. Juli 1811, † . . 16. Mai 1854, ED. des Kgl. bayer. Theresien-O.

Tochter: Elisabeth Ferdinande Ernestine Maria, geb. . . 25. Okt. 1844; verm. . . 31. Aug. 1867 mit Dr. med. Wolf von Ehrenstein, † . . 1. März 1878. [Röhrsdorf bei Wilsdruff.]

5. † Christian Gustav, geb. . . 23. Okt. 1804, † . . 11. Aug. 1873, Kgl. sächs. Amtshptm. a. D.; verm. I) . . 2. März 1840 mit Ferdinande Antonie Törmer, geb. . . 30. Nov. 1810, † . . 29. Okt. 1852; II) . . 5. Juni 1855 mit Anna verw. Derle, geb. Schultze, geb. . . 18. Mai 1822, † . . 21. April 1872.

Kinder: a) 1r Ehe: 1) Olga Cäcilie, geb. Pirna 11. Dez. 1849; verm. Dresden 28. Mai 1878 mit Günther von Bünau, Kgl. sächs. Oberstlt. z. D. [Dresden.]

— b) 2r Ehe: 2) Rosa Isidore, geb. Dresden 7. März 1859; verm. das. 17. Jan. 1893 mit George von Mangoldt, † Dresden 3. Aug. 1899, Kgl. sächs. Gen.-Major z. D. [Dresden.]

3) Otto Egon, geb. . . 13. Juni 1860, Kgl. sächs. Hptm. z. D.; verm. Wendisch-bora 26. April 1894 mit — Virginie Freiin von Wöhrmann, geb. Dresden 12. Nov. 1863. [München.]

4) Emmy Elise, } Zwillinge, geb. . . Dez. 1861. [Dresden.]
5) Anna Valeska, }

Hompesch.

Katholisch. — Stammreihe im Jahrg. 1872, S. 357.

A. Hompesch-Bollheim.

Stifter: Wilhelm Degenhard zu Bollheim (lebt 1654). — Österreich. — Preuß. Gf. d. d. Berlin 2. April 1822; immatrikuliert im Kgr. Bayern bei der Gfnklasse 24. Dez. 1830 und 13. Mai

1831; böhm. Inkolat 22. Nov. (Diplom 29. Dez.) 1836; Erb-OJägerm. des Hzgts Jülich d. d. Berlin 15. Okt. 1840. — Besitz: Das Fideikommiß Joslowitz (1150 ha; seit 1835 im Bes. der Fam.), Kr. Znaim, Mähren.

† Ferdinand Ludwig Joseph Anton Graf von Hompesch-Bollheim, geb. . . 17. Juli 1766, † . . 24. Juni 1831, Kgl. großbrit. Gen. der Kav.; verm. I) . . 17. Juli 1799 mit Anna, geb. . . 21. Nov. 1776, † Düsseldorf 13. Jan. 1803, des Hugh Clobery Christian, Baronets, Kgl. großbrit. Adm., Tochter; II) . . 5. Mai 1819 mit Isabella Gfin von Nesselrode-Ereshoven, geb. . . 8. Okt. 1798, † Bonn 1. Febr. 1876.

Söhne: a) **1r Ehe:** 1. † Wilhelm Hugo Ferdinand, geb. Kilkenny, Irland, 22. Mai 1800, † Wien 3. April 1861, Herr auf Joslowitz, Rudnik, Lętownia, Radlow und Borzeczin, Erb-OJägerm., K. K. Km. und Oberst a. D.; verm. . . 21. Jan. 1832 mit Adolfine Gfin von Spiegel zum Diesenberg-Hanrleden, geb. . . 12. März 1812, † Wien 4. Febr. 1858, StkrD., ED. des souv. Malt.-RrO.

Sohn: † Ferdinand Ernst, geb. . . 15. Jan. 1843, † Joslowitz 27. Okt. 1897, Fkherr auf Joslowitz, Herr auf Rudnik, Lętownia und Konczyce, Galizien, K. u. K. Km. und Oberstlt. im Ldw.-Ul.-Rgt Nr. 1, ERr des souv. Malt.-RrO.; verm. München 6. Juni 1866 mit — Sophie Przsin von Oettingen-Wallerstein, geb. München 18. Nov. 1846, ED. des souv. Malt.-RrO. [Graz.]

— b) **2r Ehe:** 2. Ferdinand Franz Albert Hubert, geb. . . 19. Okt. 1824, Kgl. bayer. Km., GLeg.-Rat 1. Kl. und a. o. G. u. b. M.; verm. Brauna 26. Juli 1877 mit — Marie-Agnes Gfin zu Stolberg-Stolberg, geb. Brauna 26. Jan. 1849 (s. Goth. Hofkalender, II. Abt.). [Joslowitz und Meran.]

Söhne: 1) Pius Maria Alfred Paul Ferdinand Kajus Joseph Ignatius Franz Klemens Ludwig Hieronymus, geb. Regensburg 30. Sept. 1878, Fkherr auf Joslowitz, K. u. K. Lt. der Res. des Drag.-Rgts Nr. 14. [Joslowitz und Wien.]

2) Paul Maria Joseph Pius Ferdinand Hubertus Antonius Ignatius Heinrich Franz Kajus Bernhardin Felix, geb. Meran 20. Mai 1880, K. u. K. Lt. im Drag.-Rgt Nr. 12. [Krakau.]

B. Hompesch-Rurich.

Stifter: Johann Diederich zu Rurich, Bruder des Stifters von A. — Preußen (Rheinprov.) und Niederlande (Limburg). — Reichsgf. d. d. Wien 6. Nov. 1745; preuß. Anerkennung des Gfnstandes lt. Min.-Reskr. d. d. Berlin 13. März 1827 (für den Kgl. bayer. Km. Gfn von Hompesch zu Rurich).

† Hermann Philipp Graf von Hompesch-Rurich, geb. Rurich 11. Aug. 1797, † das. 3. Aug. 1857, Herr auf Rurich, Kgl. preuß. Khr; verm. Rurich 24. Nov. 1825 mit Oktavie Philippine Gfin von Aerschot-Schoonhoven, geb. Voordt 10. Okt. 1804, † Nancy 22. Nov. 1867 als Nonne im Kloster zum „heil. Herzen Mariä".

Kinder: 1. Alfred Philipp Ludwig Polykarp, geb. . . 16. Sept. 1826, Herr auf Rurich (250 ha; schon 1628 im Bes. der Fam.), Kr. Erkelenz, Kgl. preuß. Khr, Mitgl. des preuß. Herrenh. auf Lebenszeit, Kreisdeput. des Kr. Erkelenz, Mitgl. des Deutschen Reichstags, EBailli und Großkreuz des souv. Malt.-RrO.; verm. . . 20. Jan. 1855 mit Olga Gfin von Mengden, geb. . . 18. März 1824 (griech.-kath.), † Rurich 2. Jan. 1902. [Schloß Rurich bei Erkelenz.]

2. Marie Angelika, geb. Rurich 23. Jan. 1828, Herrin auf Overbach (75 ha), Kr. Jülich; verm. Barmen 12. Jan. 1864 mit Ludolf Frhrn von Wenge-Wulffen, † Overbach 13. März 1903, Herrn auf Wenge bei Dortmund, Kgl. preuß. Khrn und Major a. D. [Overbach.]

3. † Emil Ferdinand, geb. . . 16. Juni 1829, † Nizza 9. Juli 1898, Kgl. preuß.

Rittm. a. D., ERr des souv. Malt.-RrO.; verm. I) . . 19. Okt. 1872 mit Elise Gfin von Mengden, geb. . . 16. Nov. 1825, † . . 4. April 1883, Schwester seiner Schwägerin; II) . . 1890 mit — Josepha verw. Freifrau von Hoggère, geb. Delpech, geb. . . . [Nizza.]

4. † Adolf Maria Carl Franz, geb. Rurich 11. Sept. 1834 (evang.), † Wiesbaden 10. Juni 1893, Kgl. niederl. Khr, ERr des Joh.-O. [dem niederl. Adel mit dem Grafentitel einverleibt mit A. E. d. d. 15. Juli 1868]; verm. Ohé en Laak, Niederl., 28. Nov. 1859 mit — Arnailie Riedesel Freiin zu Eisenbach, geb. Walburg 2. März 1840 (evang.), ED. des Kgl. bayer. Theresien-O. [Schloß Walburg bei Sittard, Prov. Limburg.]

Töchter (evang.): 1) Carla Josephine Hermine Eleonore Arnailie Adolphine, geb. Walburg 28. Mai 1861; verm. I) Walburg 9. Dez. 1885 mit Ulysses Frhrn Dirckinck af Holmfeld, † Obbicht 11. Febr. 1895; II) Nijmegen 7. März 1901 mit Aemilius Begemann. [Velp bei Arnheim.]

2) Renée Eleonore Frédérique Arnailie Josephine Françoise, geb. Walburg 19. Jan. 1864.

Hopffgarten.

Evangelisch. — Preußen (Prov. Sachsen), Ghzgt. Sachsen und Hzgt. Sachsen-Coburg und Gotha. — Thüringischer Uradel; Reichsgf. d. d. Dresden 31. Juli 1790 (im kursächs. Reichsvikariat). — S. Gothaisches Genealog. Taschenbuch der Adeligen Häuser, Bd. I, 1900.

† Heinrich Moritz Graf von Hopffgarten, geb. Dresden 13. Sept. 1781, † Erfurt 30. Mai 1865, Herr auf Großengottern II und III und Mülverstedt I, der Ihlefelder Forsten und auf Razza, Kgl. preuß. Khr; verm. Berlin 2. Mai 1821 mit Juliane Charlotte Friederike Schlosser, geb. Lebus 1. April 1796, † Erfurt 1. Juni 1871.

Söhne: 1. † Julius August Moritz, geb. Berlin 2. Jan. 1821, † Mülverstedt 1. Okt. 1884; verm. Mülverstedt 20. Nov. 1855 mit — Johanne Christiane Elisabeth Rasemann, geb. Mülverstedt 8. Jan. 1832. [Mülverstedt.]

Kinder: 1) Eugenie Agnes Henriette, geb. Mülverstedt 22. Okt. 1856; verm. das. 8. Okt. 1874 mit Eugen von Wahlkampf (kath.), † Mülverstedt 10. Febr. 1902, Kgl. preuß. Gen.-Lt. z. D. [Mülverstedt.]

2) † Paul Karl Ernst, geb. Mülverstedt 17. April 1858, † das. 19. Mai 1904.

3) Friederike Juliane Angela, geb. Mülverstedt 27. Sept. 1859; verm. das. 22. Okt. 1885 mit Hans von Selchow, Kgl. preuß. Major und Bat.-Kmdr im Inf.-Rgt Nr. 26. [Magdeburg.]

4) † Ulrich Moritz, geb. Mülverstedt 29. Mai 1861, Kgl. preuß. Lt. a. D., † Szabás, Ungarn, 27. Febr. 1895; verm. Ács, Ungarn, 19. Sept. 1888 mit — Helene Gertrud von Marschall, geb. Ács 10. Juli 1865. [Szabás, Kom. Somogy.]

Kinder: (1) Wolf, geb. Ács 6. Sept. 1892.
(2) Hertha, geb. Ács 6. März 1893.
(3) Hans, geb. Ács 22. Okt. 1895.

2. † Hans Karl, geb. Mühlhausen i. Th. 6. Febr. 1832, † Eisenach 20. Juni 1889, Herr auf Razza am Hainich, Hzgt. Sachsen-Gotha, Kgl. preuß. Major a. D.; verm. Weißenfels 21. Okt. 1858 mit — Helene von Raven, geb. Magdeburg 17. Juli 1837. [Eisenach.]

Kinder: 1) Frida Helene, geb. Unruhstadt 4. Aug. 1860; verm. Eisenach 25. März 1882 mit Konrad Frhrn von Bodenhausen, Kais. deutschem VAdmiral z. D. [Kiel.]

2) Margarete Bernhardine, geb. Weißenfels 5. Sept. 1861; verm. Eisenach 6. Okt. 1889 mit Emil von Webern, Kgl. preuß. Oberstlt. und Kmdr des Militär-Knabenerziehungsinstituts in Annaburg.

3) Kurt Moritz, geb. Eisenach 21. Mai 1863, Kgl. preuß. Hptm. und Batt.-Chef im 1. G.-Feldart.-Rgt. [Berlin.]
4) Meta Anna, geb. Langensalza 17. Mai 1867; verm. Liebenstein 8. Juni 1894 mit Adelbert von Colomb, Kais. deutschem Freg.-Kpt. z. D. [Stettin.]

3. † Edmund Klemens Eugen, geb. Mühlhausen i. Th. 26. Dez. 1834, † Berlin 15. Febr. 1897, Herr auf Mülverstedt I und der Ihlefelder Forsten, Kgl. preuß. Lt. a. D.; verm. Schönstedt 8. Juni 1864 mit Fanny Ottilie Emma von Kreutzburg, geb. Schönstedt 1. Nov. 1840, † Mühlhausen i. Th. 26. Aug. 1895.

Kinder: 1) Klemens Otto Moritz, geb. Gotha 23. März 1865, Herr auf Mülverstedt I (477 ha), Kr. Langensalza, Kgl. preuß. Amtsvorsteher und Referendar a. D. [Mülverstedt.]
2) Erich Sittig, geb. Gotha 2. Aug. 1866, Kgl. preuß. Rittm. und Esk.-Chef im Ul.-Rgt Nr. 5. [Düsseldorf.]
3) Erna Ottilie Tony Agnes, geb. Gotha 1. April 1868; verm. Eisenach 16. Febr. 1888 mit Eduard Miltenberg, Kgl. preuß. Rittm. der Ldw.-Kav. [Ihlefeld bei Cammerforst.]
4) Frida Lydia Ottilie Charlotte, geb. Gotha 21. Sept. 1870; verm. Eisenach 29. Sept. 1898 mit Albert von Papen, Kgl. preuß. OLt. im Ul.-Rgt Nr. 6. [Hanau.]
5) Elsa Wanda Eugenie Ottilie Franziska, geb. Gotha 28. Dez. 1872; verm. Berlin 11. Juli 1901 mit Otto Gfn von Baudissin, Fkherrn. [Dresden.]
6) Horst Otto, geb. Wilhelmsglücksbrunn bei Eisenach 4. April 1878. [Windhoek, Deutsch-Südwestafrika.]
7) Hans Kurt Otto, geb. Wilhelmsglücksbrunn 17. Febr. 1879. [. ., Spanien.]
8) Margarete Antonie Ottilie, geb. Wilhelmsglücksbrunn 17. Febr. 1879, Zwillingsschwester des Vorigen; verm. Hanau 16. April 1903 mit Erich Frhrn von Gagern, Kgl. preuß. Lt. im Ul.-Rgt Nr. 6. [Hanau.]

Horváth-Tholdy.

Im Mannesstamme erloschen.

Katholisch. — Ungarn (Siebenbürgen). — Österr. Gf. d. d. Wien 31. März 1858. — S Jahrg. 1859, S. 283, und Taschenbuch der Freiherrl. Häuser, Jahrg. 1857, S. 386.

† Johann Niklas Graf Horváth-Tholdy von Széplak, Nagy-Szalonta und Fekete-Bátor, geb. . . 21. Juni 1801, † . . 20. April 1865, K. K. Km., G.-Rat FML. und Truppenkmdt in Ungarn; verm. . . mit Josepha Freiin Jósika von Branyitska, geb. . . 1810, † . . 21. Aug. 1836, StkrD.

Kinder: 1. † Ludwig Joseph, geb. . . 20. Jan. 1834, † Adámos bei Dicsö-Szent Marton 6. Juli 1899, K. u. K. Km.; verm. Klausenburg 4. Okt. 1862 mit — Irma Gfin Bethlen von Bethlen, geb. Bonyha 22. Juli 1844. [Adámos.
2. Josepha Rosalia, geb. . . 19. Aug. 1836; verm. Klausenburg 25. Mai 186 mit Arpád Gfn Mikes von Zabola, † Klausenburg 13. Mai 189 [Cseszteve.]

Houwald*.

Evangelisch. — Preußen (Prov. Brandenburg). — Schwed. Adel d. d. Würzburg 8. No 1631 (vom König Gustav II. Adolf); preuß. Indigenat d. d. Cleve 28. Nov. 1648; pol Adel mit Wappenvermehrung und Indigenat d. d. Warschau 13. Aug. 1652; preuß. Gf na dem Rechte der Erstgeburt d. d. Berlin 15. Okt. 1840 (Diplom d. d. Berlin 17. Febr. 1864). - Besitz: Das am 25. Mai 1858 und 19. Sept. 1860 aus der Freien Standesherrschaft Straup (6892 ha; erkauft 1655), Kr. Lübben, gestiftete Fideikommiß (bestätigt d. d. 27. Jan. 1862

der Gfntitel ward d. d. Babelsberg 14. Juli 1862 an den Besitz des Fideikommisses geknüpft, nachdem den zur Nachfolge in das (damals noch zu gründende) Fideikommiß Berechtigten die Führung des Frhrntitels bereits d. d. 27. Jan. 1847 gestattet worden war. — Der jedesmalige Besitzer der Freien Standesherrschaft Straupitz ist seit 12. Okt. 1854 erbl. Mitgl. des preuß. Herrenh. — S. Jahrg. 1857, S. 349. Vgl. auch den gleichnamigen Artikel im Taschenbuch der Freiherrl. Häuser.

† Heinrich Willibald 1. Graf von Houwald, geb. Straupitz 17. April 1807, † das. 11. April 1884, Freier Standesherr ꝛc., ERr des Joh.-O.; verm. . . 28. Okt. 1842 mit Auguste Magdalene Florentine von Houwald, geb. . . 6. Juni 1815, † Straupitz 26. Okt. 1897.

Kinder: 1. † Heinrich Ernst Willibald Freiherr von Houwald, geb. Straupitz 15. Febr. 1843, † Meran 2. Juni 1873, Herr auf Sglietz, Kgl. preuß. Lt. a. D.; verm. . . 17. April 1871 mit — Katharine Emma Helene von Sanden, geb. Hagelsberg 6. Juli 1850 (wiederverm. Berlin 27. Jan. 1877 mit Johann Frhrn von Willisen, Kgl. preuß. Gen.-Lt. z. D. [Sglietz bei Birkenhainchen]).

2. † Ernst Otto 2. Graf von Houwald, geb. . . 25. Aug. 1844, † Straupitz 24. Aug. 1903, Freier Standesherr ꝛc., Kgl. preuß. Lt. und Ldrat a. D., Kreisdeput., ERr des Joh.-O.; verm. Straupitz 21. Nov. 1872 mit — Elisabeth Freiin von Eckhardtstein, geb. Berlin 12. Sept. 1850.

Kinder: 1) Irmgard Florentine Anna Elisabeth Freiin von Houwald, geb. Leibchel 14. Dez. 1875; verm. Straupitz 23. Sept. 1897 mit Wilhelm Frhrn von Houwald, Kgl. preuß. Hptm. und Komp.-Chef im GGren.-Rgt Nr. 3. [Charlottenburg-Westend.]

2) Christoph-Heinrich Ernst 3. Graf von Houwald, geb. Leibchel 26. Aug. 1878, Freier Standesherr auf Straupitz und erbl. Mitgl. des preuß. Herrenh., Kgl. preuß. Lt. der Res. des GKür.-Rgts. [Straupitz.]

3. Johanna (Hanka) Auguste Florentine Magdalene Freiin von Houwald, geb. Straupitz 20. Nov. 1849; verm. das. 5. Nov. 1879 mit Konrad Frhrn von Wrangel, Herrn auf Hänichen, Kgl. preuß. Major a. D.

4. Christoph Otto Freiherr von Houwald, geb. Straupitz 14. Jan. 1851, Herr auf Leibchel bei Birkenhainchen, Kr. Lübben, ERr des Joh.-O.; verm. Sproitz bei Nieskv 29. Sept. 1885 mit — Molly Gfin von Luckner, geb. Bimöhlen 14. Mai 1866.

Kinder, Freiherr und Freiinnen von Houwald: 1) Karl-Heinrich, geb. Leibchel 30. Sept. 1886, Kgl. preuß. Kadett in Groß-Lichterfelde.

2) Erna Adda Florentine Blanda, geb. Leibchel 17. Jan. 1888.

3) Adelheid Johanna Freya, geb. Leibchel 26. März 1891.

4) Ursula Maria Irmgard Liane Florentine, geb. Leibchel 16. Sept. 1895.

Geschwister.
(S. Taschenbuch der Freiherrl. Häuser.)

Hoverden.

Katholisch. — Preußen (Prov. Schlesien). — Böhm. Ritterstand mit dem Prädikat „von Plencken" d. d. Wien 13. Juli 1721; preuß. Frhr. d. d. Berlin 19. Nov. 1758; preuß. Gf. d. d. Berlin 15. Okt. 1786. — Besitz: Das im Jahre 1787 gestiftete Fideikommiß Hünern (zus. 1013 ha), bestehend aus Hünern (seit 1679 im Bes. der Fam.), Heidau und Philippsfeld (beide seit 1703), Kr. Ohlau.

† Johann Adrian Eduard Graf von Hoverden, Freiherr von Plenken, geb. Hünern 11. Juli 1797, † das. 21. März 1873, Fkherr, Kgl. preuß. Khr und GJustizrat a. D. ꝛc.; verm. . . 24. Sept. 1818 mit Henriette Freiin von Falkenhausen a. d. H. Trautskirchen, geb. Ansbach 8. Nov. 1797 (luth.) † Ohlau 31. Okt. 1884.

Kinder: 1. † Johann Adrian Hermann, geb. Hünern 12. Aug. 1819, † daſ. 30. Aug. 1900, Fkherr, EMr des souv. Malt.-RrO.; verm. Kamieniętz 11. Mai 1848 mit Aglaja Gfin von Strachwitz, geb. Kamieniętz 22. März 1825, † Hünern 16. März 1903.

Sohn: Johann Adrian Petrus Ladislaus, geb. Neapel 15. Jan. 1858, Fkherr [Hünern]; verm. Neiße 15. Aug. 1887 mit — Franziska Ottilie Maria Hubertine Joſephine von Nieſewand, geb. Köln 8. Febr. 1858. [Dresden.]

2. Anna, geb. Hünern 23. Okt. 1820 (luth.), vorm. HofD. J. K. H. der † Frau Przſſin Luiſe von Preußen. [München.]

Hoym.

Evangeliſch. — Preußen. — Anhaltiſcher Uradel; preuß. Gf. d. d. Königsberg 18. April 1809.

† Hartwig Ludwig Anton Graf von Hoym, geb. Braunſchweig 20. Juli 1750, † . . 18. Febr. 1811, Kgl. preuß. GDFinanzrat und Präſ. der ſüdpreuß. Kriegs- und Domänenkammer; verm. . . . mit Wilhelmine Karoline Sophie von Tauentzien, geb. . . 11. Sept. 1763, † . . 18. Febr. 1842.

Söhne: 1. † Karl Wilhelm Bogislav Otto, geb. . . 10. Sept. 1790, † Berlin 30. April 1849, Kgl. preuß. Oberſt, aggr. dem GKür.-Rgt; verm. . . 4. Nov. 1828 mit Henriette Friederike Philippine von Tauentzien, geb. . . 25. Dez. 1800, † . . 21. März 1878.

Kinder: 1) Marie Luiſe Sophie Henriette, geb. . . 8. Jan. 1830. [Berlin.]

2) Luiſe Antonie Wilhelmine Hedwig, geb. . . 19. Jan. 1831. [Berlin.]

3) Karl Ludwig Magnus Otto, geb. Berlin 19. Mai 1835; verm. Milken, Kr. Lötzen, . . 1867 mit Marie Worgall, geb. . ., † . . 28. Jan. 1892. [Gumbinnen.]

Töchter: (1) Ida Maria Johanna Luiſe, geb. . . 1867.

(2) Johanna Maria Karolina Henriette, geb. . . 6. März 1871.

4) Wilhelm Ludwig Bogislav Otto, geb. . . 18. Aug. 1837, Kgl. preuß. Oberſtlt. a. D.; verm. Görlitz 30. Mai 1865 mit — Eliſabeth Henriette Marie von Maltitz, geb. Breslau 7. Okt. 1844. [Berlin.]

Sohn: Hans-Magnus Wilhelm Rudolf Bogislav Ulrich, geb. Greifswald 27. Febr. 1866, Kgl. preuß. Hptm. und Komp.-Chef im Gren.-Rgt Nr. 1, EMr des Joh.-O. [Königsberg i. Pr.]

2. † Anton Ludwig Heinrich Otto, geb. . . 26. Nov. 1794, † . . 23. Okt. 1865, Kgl. preuß. Oberſtlt. a. D.; verm. . . 18. Nov. 1823 mit Auguſte von Münchow, geb. . . 27. Nov. 1797, † Berlin 3. Juli 1854.

Kinder: 1) † Wilhelm Heinrich Ludwig Richard, geb. . . 1. Dez. 1826, † . . 22. Mai 1866, Kgl. preuß. Rittm. und Esk.-Chef im Ul.-Rgt Nr. 9; verm. Stargard, Pomm., 6. Okt. 1859 mit Hulda Freiin von Troſchke, geb. . . 30. Okt. 1831, † . . 23. Jan. 1882.

Tochter: Helene Auguſte Albertine Luiſe, geb. Nakel 9. Juni 1861. [Berlin.]

2) Wilhelm Ferdinand Ludwig Bogislav, geb. . . 12. März 1832. [In Amerika angeſeſſen.]

3) Sophie Katharine Jeannette Blanka, geb. . . 15. Jan. 1836; verm. Berlin 16. Sept. 1857 mit Othon de Bordeaux, emer. Paſtor. [Berlin.]

Hoyos.

Öſterreich und Preußen (Prov. Schleſien). — Stammen aus Caſtilien. — Reichsadels- und Wappenbeſtätigung d. d. Worms 13. Juli 1545; Reichsfrhr. mit dem Prädikat „zu Stühſenſtein“ d. d. Prag 13. Juli 1547; Wappenbeſſerung d. d. Augsburg 30. Mai 1555; Reichsgf. d. d. Wien 23. Sept. 1674; erbländ.-öſterr. Gf. d. d. Wien 8. Jan. 1682.

Digitized by Google

I. Linie. (Katholisch.)

Stifter: Graf Johann Ernst Ludwig, geb. 14. Jan. 1718, † 25. Aug. 1781. — Österr. Namensvereinigung mit „Sprinzenstein" (nach dem Rechte der Erstgeburt am Besitz der Hschaft Drosendorf) d. d. Schönbrunn 25. Okt. 1831. — Besitz: Die Fideikommißhschaften Drosendorf, Horn, Rosenburg, Stirenstein, Gutenstein, Hohenberg und Raan, Österreich, mit erbl. Sitz im Herrenh. des österr. Reichsrats seit . . .

† Heinrich Graf Hoyos-Sprinzenstein, Graf von Gutenstein, Freiherr zu Stüchsenstein, geb. . . 24. März 1804, † Wien 18. Nov. 1854 (Urenkel des Stifters), K. K. Km., Gubernialrat; verm. . . 24. April 1827 mit Felicie Gfin Zichy zu Zich und Vásonykeö, geb. Budapest 2. Sept. 1809, † Gutenstein 27. Juni 1880, K. u. K. PD. und StkrD.

Kinder: 1. † Ernst Karl, geb. Wien 18. Juni 1830, † Stirenstein 21. Aug. 1903, Fkherr ꝛc., K. u. K. Km., GRat und Rittm. i. d. E. der Ldw., Nr des O. v. GWließ; verm. Wien 8. Jan. 1856 mit — Eleonore Gfin Paar, geb. Bechin 1. Aug. 1835, K. u. K. PD. und StkrD. (s. Goth. Hofkalender, III. Abt.). [Schloß Horn, NÖsterr., und Wien.]

Kinder: 1) Ernst Karl, geb. Wien 28. Nov. 1856, K. u. K. Km. und OLt. im Ldw.-Ul.-Rgt Nr. 6; verm. Wien 11. April 1883 mit Maria Gfin Larisch von Moenich, geb. . . 4. Aug. 1862, † Ober-Mais bei Meran 2. März 1886. [Wien.]

Söhne: (1) Rudolf, geb. Gutenstein 4. Juli 1884. [. . .]

(2) Hans, geb. Ober-Mais 18. Jan. 1886.

2) Marie, geb. Horn 12. Aug. 1858, K. u. K. PD. und StkrD.; verm. Wien 20. April 1882 mit Franz Gfn von Clam-Gallas, K. u. K. Km., GRat und OLt. a. D. [Wien.]

3) † Alfred, geb. Stirenstein 6. Juli 1862, † Prag 15. Febr. 1899, K. u. K. Km., Bez.-Kommissär und OLt. im Ldw.-Ul.-Rgt Nr. 6; verm. Kulm 12. Juli 1893 mit — Kunigunde Gfin von Westphalen zu Fürstenberg, geb. Kulm 28. März 1865, StkrD. [Prag.]

Tochter: Eleonore, geb. Kulm 20. Aug. 1894.

4) Heinrich, geb. Stirenstein 4. Juni 1865, K. u. K. Km. und Rittm. im Drag.-Rgt Nr. 14. [Stanislau, Galizien.]

5) Karl, geb. Wien 27. März 1869, K. u. K. Km. und Hptm. im Div.-Art.-Rgt Nr. 36. [Hermannstadt.]

6) Ida, geb. Horn 31. Aug. 1870, K. u. K. PD. und StkrD.; verm. Wien 24. Nov. 1891 mit Karl Erbpr. von Schwarzenberg. [Schloß Wossow, Böhmen, und Prag.]

7) Sophie, geb. Horn 14. Sept. 1874, StkrD.; verm. Wien 29. April 1895 mit Adolf Gfn von Waldstein, K. u. K. Km. und Rittm. im Hus.-Rgt Nr. 11 (beurl.). [Prag und Hirschberg.]

2. † Ladislaus, geb. Mauer bei Wien 25. Aug. 1834, † Wien 23. Jan. 1901, K. u. K. Km., GRat und Botsch. a. D.; verm. Wien 17. Juli 1875 mit — Franziska Gfin zu Herberstein, geb. Salzburg 29. Okt. 1850, K. u. K. PD. und StkrD. [Pörtschach, Kärnten, und Wien.]

Kinder: 1) Friedrich Heinrich Joseph Maria Gregor Kolumbus, geb. Washington 18. Nov. 1876, K. u. K. Km., Botschaftsattaché in Washington und Lt. der Res. des Hus.-Rgts Nr. 8.

2) Heinrich, geb. Wien 20. Mai 1878, K. K. Konz.-Prakt. und Lt. der Res. des Hus.-Rgts Nr. 8. [Amstetten.]

3) Ladislaus Gabriel Maria, geb. Graz 25. Aug. 1879, K. u. K. Km. und Konz.-Aspirant im Min. des Kais. und Kgl. Hauses und des Äußern. [Wien.]

4) Maria Theresia Felicitas, geb. Wien 20. April 1883, StkrD.; verm. Pörtschach 18. Okt. 1902 mit Alfons Gfn von Mirbach-Geldern-Egmont, Kgl. bayer. Km., Leg.-Sekr. bei der Kais. deutschen Gesandtsch. in Bern.

5) Thereſe Felicie Maria, geb. Trouville 25. Aug. 1885.
6) Felicie Julie Scholaſtika, geb. Paris 10. Febr. 1890.

3. Marie, geb. Brünn 3. Febr. 1838, K. u. K. PD. und StkrD.; verm. Wien 22. April 1857 mit Dionys Gfn Széchényi von Sárvár-Felsö-Videk, † Gutenſtein 28. Sept. 1892; vorm. Oberſthofm. (mit dem Range einer GRats-Witwe) J. K. u. K. H. der Frau Ehzgin Maria Joſepha. [Wien.]

4. † Maximilian, geb. Horn 15. Sept. 1841, † Német-Lád 21. Okt. 1883, K. u. K. Km.; verm. Preßburg 17. April 1873 mit — Thereſe Freiin von Wenckheim, geb. . . 4. März 1853, K. u. K. PD. und StkrD. (wiederverm. Graz 8. Mai 1886 mit Gundaker Gfn von Wurmbrand-Stuppach, † Graz 26. März 1901, K. u. K. Km., Handelsmin. und Rittm. a. D. (ſ. Goth. Hofkalender, II. Abt. [Graz]).

Kinder: 1) Max, geb. Preßburg 20. Nov. 1874, K. u. K. Km. und Lt. des Ldw.-Ul.-Rgts Nr. 3; verm. Preßburg 8. Mai 1899 mit — Agnes Inkey de Pallin, geb. Jháros 2. Okt. 1872, StkrD. [Német-Lád.]
2) Maria, geb. Preßburg 8. Dez. 1875.
3) Philipp Graf Hoyos-Wenckheim [erhielt als Erbe des Frhrl. von Wenckheimſchen Fideikommiſſes Fás die öſterr. Namensvereinigung mit „Wenckheim" d. d. Wien 25. März 1885], geb. Német-Lád, Ungarn, 15. Juli 1877; verm. Lengyel 29. Mai 1899 mit — Paola Borgheſe, geb. Villa Taverna 5. Okt. 1876, des Paolo Principe Borgheſe Tochter (ſ. Goth. Hofkalender, III. Abt.). [Fás bei Körös Ladány, Ungarn.]
4) Franz Hubert, geb. Preßburg 5. Aug. 1879. [. . .]
5) Thereſia, geb. Graz 6. Juni 1882, StkrD.; verm. Német-Lád 10. Aug. 1901 mit Géza Gfn Széchényi, K. u. K. Km. [Viſonta-Csokonya, Ungarn.]

5. Stanislaus, geb. Maria-Enzersdorf 21. Aug. 1845, Herr auf Lauterbach (1381 ha; ſeit 1809 im Beſ. der Fam.) und auf Nieder-Baumgarten (610 ha; ſeit 1899 im Beſ.). Kr. Bolkenhain, Preuß.-Schleſ., K. u. K. Km., Ldesälteſter und Kreisdeputierter des Kr. Bolkenhain, ERr des ſouv. Malt.-RrO.; verm. Salzburg 2. Aug. 1871 mit — Aloyſia Freiin Sedlnitzky-Odrowąs von Choltic, geb. Wien 3. Okt. 1852, StkrD. [Schloß Lauterbach.]

Kinder: 1) Marie Felicie, geb. Klesheim 28. Okt. 1872, StkrD.; verm. Wien 19. Mai 1897 mit Robert Altgfn zu Salm-Reifferſcheid-Raitz, K. u. K. Km. und OLt. im Drag.-Rgt Nr. 5 (ſ. Goth. Hofkalender, II. Abt.). [Wiener-Neuſtadt.]
2) Rudolf Aloys, geb. Klesheim 24. Okt. 1873, Herr auf Alt-Röhrsdorf (731 ha), Kgl. preuß. Lt. der Reſ. des 2. GDrag.-Rgts.
3) Johannes Guſtav, geb. Lauterbach 27. Okt. 1874, Kgl. preuß. Lt. im Leib-GHuſ.-Rgt (beurl.) [Nieder-Baumgarten.]
4) Stanislaus Ernſt, geb. Lauterbach 5. Mai 1876, Herr auf Hermsdorf, Kr. Glogau, Kgl. preuß. Lt. der Reſ. des Huſ.-Rgts Nr. 4; verm. Breslau 18. Sept. 1902 mit — Carmen Freiin Saurma von der Jeltſch, geb. Sagan 29. Nov. 1875 (ſ. den Art. Saurma, A. II. 1. Aſt, in dieſem Taſchenbuch).
Tochter: Maria Roſario, geb. Hermsdorf 6. Aug. 1903.
5) Felix Dionys, geb. Lauterbach 10. April 1878, Kgl. ſächſ. Lt. der Reſ. des 1. Ul.-Rgts Nr. 17. [Alt-Röhrsdorf.]
6) Julie, geb. Lauterbach 28. Aug. 1879.
7) Joſeph Andreas, geb. Lauterbach 10. Nov. 1888.

6. Juliana Thereſe Emilie Maria Joſepha Nicaſia, geb. Wien 11. Okt. 1847, StkrD., ED. des ſouv. Malt.-RrO.; verm. Wien 17. Okt. 1865 mit Filippo Orſini, röm. Principe und Reichsfſtn, Duca di Gravina. [Rom.]

II. Linie. (Katholiſch und lutheriſch.)

Stifter: Gf Johann Anton Joſeph, geb. 11. Juli 1731, † 26. Nov. 1791, Bruder des Stifters der I. Linie.

† Johann Ernſt Graf Hoyos, Freiherr zu Stüchſenſtein, geb. . . 15. Aug. 1768

† . . 14. Jan. 1849 (Sohn des Stifters), K. K. Km. und niederösterr. Reg.-Rat; verm. . . 15. Aug. 1793 mit Anne Juliane Gfin von Kuefstein, geb. . . 20. Mai 1776, † . . 2. Febr. 1836.

Söhne: 1. † Anton, geb. Wien 20. Sept. 1804, † Mailand 11. Jan. 1858, K. K. Km., Gen.-Major und Brigadier beim 8. AKorps; verm. . . 7. Juli 1832 mit Kamilla Gfin Erdödy von Monyorókerék und Monoszló, geb. . . 10. Nov. 1807, † Graz 30. Nov. 1896, StkrD.

Söhne: 1) † Ludwig Anton, geb. Wien 14. Dez. 1834, † Graz 12. Nov. 1896, K. u. K. Km. und Rittm. a. D.; verm. Graz 21. Febr. 1877 mit — Amalie verw. Vasilio, geb. Pfeiffersberg, geb. Gospic 8. Juli 1843 (wiederverm. Graz 9. Juli 1899 mit Wladimir Verhovac, K. u. K. Hptm. im Inf.-Rgt Nr. 22 [Zara]).

2) Alexander, geb. Wien 14. Sept. 1838; verm. . . 4. Dez. 1864 mit — Helene Zangerl, geb. . . 22. Febr. 1844. [Vecse, Ungarn.]

Kinder: (1) Joseph Alexander Marie, geb. Mürzzuschlag 12. Dez. 1865, K. u. K. OLt. im Hus.-Rgt Nr. 14; verm. Lemberg 7. Juni 1894 mit — Kamilla Janda, geb. . . . [Nyiregyháza.]

(2) Marie Rosalie Kamilla, geb. Karlsburg 14. Aug. 1868; verm. Vecse 11. Juni 1889 mit Julius Edlem von Putti, † . . 1900, K. u. K. Rittm. [. . .]

(3) Malvin Helen Marie, geb. Klausenburg 28. Dez. 1870; verm. . . 21. Sept. 1896 mit Stephan Pintér de Legenyai, OStuhlrichter in Szerencs, Ungarn.

(4) Rosa Helen Marie, geb. Hermannstadt 5. Sept. 1873.

(5) Georg Karl Marie, geb. Großwardein 12. Juni 1875, K. u. K. OLt. im Hus.-Rgt Nr. 8. [Jaroslau.]

(6) Viktor Gabriel Marie, geb. Tövis 30. Aug. 1878. [. . .]

3) † Georg Anton Maria, geb. Zombor, Ungarn, 21. Jan. 1842, † Beckett, England, 15. Aug. 1904, Herr auf Sooß, NÖsterr., K. u. K. Korv.-Kpt a. D.; verm. Fiume 30. März 1869 mit — Alice Whitehead, geb. Triest 31. März 1851. [Schloß Sooß bei Loosdorf.]

Kinder (luth.): (1) Leopoldine Camilla Helene Franziska Malvine, geb. Pola 15. April 1870; verm. Fiume 28. April 1888 mit Ludwig Gfn von Plessen-Cronstern, Kaiserl. deutschem WGRat, Kgl. preuß. a. o. G. u. b. M. in Stuttgart.

(2) Marguerite Malvine, geb. Fiume 20. Sept. 1871; verm. Wien 21. Juni 1892 mit Herbert Fstn von Bismarck, † Friedrichsruh 18. Sept. 1904, Kaiserl. deutschem WGRat und Staatssekr. a. D., Kgl. preuß. Staatsmin. und Gen.-Major à la suite d. A. [Friedrichsruh, Hzgt. Lauenburg, und Schönhausen, Reg.-Bez. Magdeburg.]

(3) Edgar Viktor John Robert Anton Georg, geb. Fiume 7. Febr. 1875, K. u. K. Gesandtsch.-Att. (beurl.) und Lt. der Res. des Drag.-Rgts Nr. 15; verm. Wien 7. Sept. 1901 mit — Ilona Gfin Kinsky, geb. Ischl 12. Aug. 1879 (kath). [. . .]

Söhne: a. George, geb. Beckett, Shrivenham, Berks, Engl., 17. Juli 1902. b. Zdenko-Alexander Anton, geb. Beckett 16. Aug. 1903.

(4) Ludwig Alexander Georg, geb. Fiume 13. Mai 1876, K. u. K. Att. bei der Gesandtsch. in Belgrad und Lt. der Res. des Drag.-Rgts Nr. 6.

(5) Alice Lilian, geb. Fiume 18. Okt. 1877.

(6) Gabriele Elisabeth Manuela Theodora, geb. Fiume 11. Sept. 1879.

(7) Camilla Johanna Amélie Luise Robertine, geb. Springfield, Insel Wight, 15. Dez. 1880.

† Johann, geb. Wien 18. März 1808, † Cilli 4. Dez. 1896, K. u. K. Km. und Statth.-Sekr. a. D.; verm. . . 28. Okt. 1832 mit Kajetana Freiin von Dienersberg, geb. . . 7. April 1815, † Cilli 7. Jan. 1892, StkrD.

Sohn: † Franz Xaver, geb. Neuhaus, Steierm., 1. Sept. 1833, † Wien

. . Juni 1896, K. u. K. Km.; verm. I) . . 24. Juni 1859 mit Hermine Hauck, geb. . . 6. Sept. 1838, † . . 8. Juni 1864; II) . . 25. Juni 1865 mit deren Schwester — Antonia Hauck, geb. . . 13. Juni 1848. [. . .]
Tochter 1r Ehe: Eugenie Hermine, geb. . . 6. April 1860. [London.]

3. † Ernst, geb. . . 19. März 1811, † . . 12. Juni 1860, K. u. K. Km. und OLt. a. D.; verm. . . mit Karoline Chrieſt, geb. . ., † . . 8. Sept. 1849.
Sohn: Joſeph, geb. Währing bei Wien 11. Dez. 1841, K. u. K. Oberſtlt. i. R. [. . .]; verm. Gumpendorf 26. März 1893 mit Marie (nachdem deren am 16. Nov. 1865 geſchloſſene 2. Ehe mit dem Kunſthändler Paterno durch Urteil des K. K. Ldesger. in Wien vom 14. Juli 1874 für nichtig erklärt worden war), verw. Edlen von Amerling, geb. Nemetſchke, geb. Wien . . 1849 (geſch. vom K. K. Ldesger. in Wien 9. März 1894).

Hübner.

Katholiſch. — Öſterreich. — Öſterr. Adel und Frhr. d. d. Wien 6. Mai 1854; öſterr. Gf. d. d. Wien 3. (Diplom d d. . . 28.) Okt. 1888. — Beſchreibung des Wappens und geſchichtl. Notiz im Jahrg. 1890, S. 447.

† Joſeph Alexander Graf von Hübner, geb. Wien 26. Nov. 1811, † daſ. 30. Juli 1892, K. u. K. GRat und a. o. Botſch. ꝛc.; verm. . . 8. April 1834 mit Maria von Pilat, geb. Paris 31. Dez. 1810, † . . 6. Juli 1844.

Kinder: 1. Melanie Eliſabeth Marie, geb. . . 19. Dez. 1834; verm. Paris 18. Mai 1859 mit Léon Comte de Maupaſſant, † . ., Herrn auf Clermont-ſur-Loire, Frankreich. [. . .]

2. Eliſabeth Maria Franziska, geb. . . 29. März 1837; verm. Corville, Irland, 21. April 1869 mit Jacques de Marliave, Herrn auf Avignon, Dpt. Tarn, Frankreich.

3. Alexander Karl Joſeph, geb. . . 14. Dez. 1839, K. u. K. GRat und FML. a. D.; verm. Ober-Waltersdorf bei Wien 27. Juli 1881 mit — Julie Gfin Pálffy von Erdöd, geb. Straßburg 16. April 1855. [Preßburg.]
Kinder: 1) Melanie, geb. Stockerau bei Wien 10. Mai 1882.
2) Gabriele Elenore, geb. Stockerau 28. Jan. 1884.
3) Alice Marie, geb. Ruma 8. Dez. 1885.
4) Joſeph-Alexander Antonius Friedrich Marie, geb. Jaroslau 26. April 1898.

4. Eleonore Alfonſine Hermine, geb. . . 13. Dez. 1840; verm. 27. April 1864 mit John Count O'Byrne of Mount Byrne and Corville, Irland, EMr des ſouv. Malt.-RrO. [. . .]

Hue de Grais.

Evangeliſch. — Preußen (Prov. Sachſen). — Die Familie ward von Preußen mit dem Gräfl. Titel übernommen. — S. Jahrg. 1865, S. 324.

† Wilhelm Friedrich Auguſt Achilles Graf Hue de Grais, geb. Caſſel 5. März 1785, † Wolkramshauſen 26. Juni 1856; verm. . . 12. Okt. 1834 mit Friederike Luiſe Henriette Karoline von Byla, geb. Neiße 10. Mai 1805, † Wülfingerode 2. Jan. 1890.

Kinder: 1. Robert Achill Friedrich Hermann, geb. Wolkramshauſen 25. Aug. 1835, Herr auf Wolkramshauſen, Kr. Gfſchaft Hohenſtein, Kgl. preuß. Reg.-Präſ. a. D. und Hptm. a. D.; verm. Rothenbach 30. Dez. 1873 mit — Wilhel-

mine Freiin von Hanstein, geb. Erfurt 2. Nov. 1848. [Wolkramshausen und Berlin.]

Töchter: 1) Melanie, geb. Hildesheim 5. April 1875; verm. Potsdam 2. Nov. 1899 mit Hans Gfn von Werthern-Beichlingen, Fkherrn auf Beichlingen, Kgl. preuß. Reg.-Assessor a. D. und OLt. der Res. des 1. GFeldart.-Rgts. [Beichlingen.]

2) Elsa, geb. Hildesheim 4. Aug. 1876.

3) Irmgard, geb. Stettin 24. Jan. 1882; verm. Berlin 14. Mai 1904 mit Otto von Lucius, Kgl. preuß. Ldrat des Kr. Weißensee und OLt. der Res. des Ul.-Rgts Nr. 6 (s. Taschenb. der Freiherrl. Häuser: Lucius von Ballhausen). [Weißensee.]

2. Melanie Laura Esthritha Karoline, geb. Wolkramshausen 23. Okt. 1837; verm. Wülfingerode 14. Nov. 1858 mit Kuno Frhrn von Angern-Stilcke, Herrn auf Wülfingerode 2c. [Wülfingerode.]

3. Guiscard Clovis Ursin, geb. Wolkramshausen 2. Aug. 1840, Kgl. preuß. Oberst a. D.; verm. Dretzel 16. Jan. 1878 mit — Hedwig Karoline Adele Bertha Ferdinande von Ostau, geb. Berlin 8. Nov. 1844. [Charlottenburg.]

Söhne: 1) Guiscard Robert Heinrich Achill, geb. Berlin 1. Jan. 1879, Kgl. preuß. Referendar. [Hannover.]

2) Harald Viktor, geb. Berlin 22. Okt. 1880, stud. [Halle a. d. S.]

Hügel.

Evangelisch. — Österreich (Steierm.). — Reichsadel und Reichsfrhr. d. d. Wien 14. Dez. 1801; württemb. Gf. d. d. 13. Juni 1879 (s. Jahrg. 1880, S. 404); österr. Prävalierung des ausländ. Gfnstandes d. d. Wien 21. Nov. 1879. — Über die Abstammung und die Frhrl. Linien s. den gleichnamigen Artikel im Taschenbuch der Freiherrl. Häuser.

Paul-Julius Alexander Franz Klaudius Graf von Hügel, geb. Reinthal 30. Sept. 1872. [. . .]

Hugonnai de Szent-György

(a. d. H. Horváth de Szent-György).

Katholisch. — Ungarn. — Ungar. Gf. unter dem Namen „Hugonnai de Szent-György" d. d. Wien 14. Juni 1822. — Wappenbeschreibung, geschichtl. Notiz und Näheres über die Abstammung s. Jahrg. 1887, S. 485.

† Koloman Graf Hugonnai de Szent-György, geb. . . 16. April 1809, † Tétény 11. Juni 1875; verm. . . mit Therese Pánczéli de Tomest, geb. . . 6. Febr. 1826, † . . 20. Jan. 1864.

Kinder: 1. Koloman, geb. . . 10. Mai 1843. [. . .]

2. Wilhelmine, geb. . . 7. Okt. 1847; verm. I) . . mit Georg von Szilassy (gesch.); II) Budapest 9. Sept. 1887 mit Dr. med. Vinzenz Wartha, Kgl. ungar. Min.-Rat und Univ.-Prof. [Budapest.]

3. Josephine Irene, geb. . . 2. März 1849. [. . .]

4. Adalbert (Béla) Edmund Julius Hugo, geb. Tétény 16. Mai 1852, Gutsbes. in Kerettye, Báza, Groß-Kanischa und Kömlöd, Ungarn, OGespan i. P.; verm. Budapest 28. Mai 1877 mit — Isabella Simontsits von Felsö-Korompa, geb. Nagy-Káta 10. Nov. 1856. [Sommer: Schloß Kömlöd, Winter: Budapest.]

Hülsen und Hülsen-Haeseler.

Friesischer Uradel. — S. Gothaisches Genealog. Taschenbuch der Adeligen Häuser, Bd. I, 1900.

A. Hülsen*.

Im Mannesstamme erloschen.

Evangelisch. — Preußen (Prov. Ostpreußen). — Preuß. Gf d. d. Berlin 29. Jan. 1800.

† Wilhelm 1. Graf von Hülsen, geb. . . 17. Juni 1781, † . . 13. Mai 1832, Kgl. preuß. Oberstlt. a. D.; verm. . . 23. Juni 1805 mit Karoline von Stangen, geb. . . 24. April 1785, † . . 21. Juli 1853.

Tochter: Franziska, geb. . . 15. Aug. 1821, Herrin auf Langenhessen-Bosenhof, Kgr. Sachsen; verm. . . 19. Sept. 1848 mit Dr. jur. Karl Gustav Wenzel, † . . 17. Juli 1881, Kgl. sächs. Reg.-Rat a. D. [Dresden.]

B. Hülsen-Haeseler*.

Evangelisch. — Preußen. — Preuß. Gf und Namenvereinigung mit „Haeseler" nach dem Rechte der Erstgeburt und geknüpft an das von Haeselersche Geldfideikommiß d. d. Berlin 12. Febr. 1894. — Beschreibung des Wappens im Jahrg. 1895, S. 477.

Hans Adolf Botho Wilhelm Georg Ulrich Hermann Dietrich 1. Graf von Hülsen-Haeseler, geb. Berlin 13. Febr. 1852 (des Hermann Alexander Hans Kasimir Botho von Hülsen, Kgl. preuß. Khrn und Gen.-Intendanten der Kgl. Schauspiele, und der Helene geb. Gfin von Haeseler Sohn), Kgl. preuß. Gen.-Lt., vortr. Gen.-Adj. Sr. M. des Kaisers und Königs und Chef des Militärkabinetts, RRr des Joh.-O.; verm. Berlin 24. Nov. 1892 mit — Hildegard von Lucadou, geb. Koblenz 20. Febr. 1875. [Berlin.]

Kinder, von Hülsen: 1. Hermann Dietrich Georg Sigismund Theodor Botho, geb. Wien 6. Juli 1895.

2. Hildegard Elisabeth Marie Emilie Auguste Dorothea Georgine Helene, geb. Wien 5. Dez. 1896.

3. Hermann Botho Karl Dietrich Wilhelm, geb. Berlin 28. April 1899.

4. Karl Anton Eckard Mathias Fritz Wilhelm Dietrich, geb. Berlin 12. Juli 1902.

5. Dietrich Bernhard Kurt Wilhelm Georg, geb. Berlin 30. Juni 1904.

Hundt zu Lautterbach.

Katholisch. — Bayern. — Namen- und Wappenvereinigung mit denen der † von Dacha d. d. Brüssel 30. Juli 1555; kurbayer. Frhr. d. d. . . 3. Nov. 1681; Reichsgf. d. d. Lang burg 31. Mai 1701; kurbayer. Anerkennung 1. März 1703 (s. Jahrg. 1874, S. 386); im matrikuliert im Kgr. Bayern bei der Gfnklasse 22. Juni 1809. — Besitz: Das Fideikommi Lauterbach, OBayern.

† Maximilian Johann Nepomuk Franz von Paula Adam Graf von Hund zu Lautterbach, geb. München 9. April 1771, † Weikertshofen 7. Nov. 183 Kgl. bayer. Km. und Stallm.; verm. . . 19. Jan. 1800 mit Franziska Freii Taenzl von Trazberg, geb. . . 21. April 1778, † Weikertshofen 11. Jun 1857.

Söhne: 1. † Johann Nepomuk Adelheid Karl Ferdinand Franz Xaver Adal geb. Weikertshofen 13. Juli 1804, † das. 16. Nov. 1879, Herr auf Weikertshofen verm. Weikertshofen 12. Sept. 1842 mit — Emilie Wilhelmine Jeannet von Decker, geb. Augsburg 18. Mai 1820. [München.]

2. † Philipp Joseph Kajetan Elisabeth Ignaz Anton von Padua, geb. Weikert hofen 21. Aug. 1806, † Dachau 27. März 1885, Herr auf Offenberg; verm.

18. Juni 1838 mit Hyacinthe von Pronath, geb. Offenberg 29. April 1817, † Lauterbach 2. März 1893.

Söhne: 1) † Alfons Liguori Johann Baptist, geb. Offenberg 22. Juni 1839, † Weikertshofen 18. Juni 1903, Herr (seit 1. Okt. 1892) auf Weikertshofen, Kgl. bayer. Rittm. a. D.; verm. Waffenbrunn 28. Sept. 1868 mit — Marie Anna Petronilla Amanda von Pauer, geb. Waffenbrunn 3. Febr. 1851. [Weikertshofen.]

Kinder: (1) Rudolf Philipp Maria, geb. Offenberg 27. Aug. 1869, Kgl. bayer. Kfkr und OLt. im 6. Chev.-leg.-Rgt; verm. München 31. Jan. 1903 mit — Elisabeth Freiin von Leoprechting, geb. Nürnberg 16. Nov. 1881. [Bayreuth.]

Tochter: Gertrud Amanda Katharina Marie Amalie Elisabeth, geb. München 23. Okt. 1903.

(2) Luitgarde Amanda, geb. Waffenbrunn 11. Okt. 1870; verm. München 22. Juni 1891 mit Johann Nepomuk von Decker, † Kötzting 17. März 1900, Kgl. bayer. Bez.-Amtmann. [München.]

(3) Klemens Ferdinand Joseph, geb. Waffenbrunn 30. Nov. 1876. [Weikertshofen.]

2) Ferdinand Maria Joseph Hyacinth, geb. Offenberg 16. Aug. 1846, Fkherr auf Lauterbach; verm. München 25. Juni 1873 mit seiner Cousine Maria Gfin von Hundt, geb. . . 18. April 1849, † Lauterbach 3. Aug. 1875. [Lauterbach.]

Tochter: Kornelia Hyacinthe Marie Anna Elisabeth, geb. München 17. Aug. 1874.

3. † Friedrich Hektor Spiridion Maria-Anna Maximilian Joseph Laurentius Justinian, geb. Weikertshofen 5. Sept. 1809, † München 3. Jan. 1881, Fkherr auf Lauterbach, Kgl. bayer. Km. und Min.-Rat a. D.; verm. München 8. Jan. 1848 mit — Anna Gfin von Loesch, geb. . . 13. Mai 1817, EO. des Kgl. bayer. Theresien-O. [München.]

4. † Maximilian Joseph Franz Theodor Friedrich Peter Benedikt David, geb. Weikertshofen 22. März 1812, † Dachau 22. April 1898, Kgl. bayer. Rentamtmann a. D.; verm. Passau 10. Jan. 1852 mit — Luise Freiin von Wulffen, geb. Neuburg a. d. D. 2. Aug. 1825. [Dachau.]

Hunolstein, s. Vogt von Hunolstein.

Hunyady von Kéthely.

Katholisch. — Ungarn. — Ungar. Baronat d. d. . . 24. März 1755; ungar. Gf. d. d. . . 6. Juni 1792; Reichsgf. d. d. Wien 8. März 1797.

† Joseph Graf Hunyady von Kéthely, geb. Ürmény 17. Nov. 1773, † . . 15. Jan. 1822, K. K. Km.; verm. Egyházfalva 26. Juni 1796 mit Maria Franziska Theresia Gfin Pálffy ab Erdöd, geb. Wien 26. Juni 1772, † das. 28. Mai 1827, PD. und StkrD.

Söhne: 1. † Joseph, geb. Wien 13. Jan. 1801, † das. 9. März 1869, K. u. K. Km.; verm. Wien 1. Okt. 1825 mit Henriette Prssin von und zu Liechtenstein, geb. Wien 1. April 1806, † Ischl 15. Juni 1886, K. u. K. PD. und StkrD.

Kinder: 1) † Emmerich Joachim Franz, geb. Wien 22. Juli 1827, † Kéthely 8. Juni 1902, K. u. K. Km. und GRat, erbl. Mitgl. des ungar. OHauses; verm. Budapest 23. Jan. 1869 mit — Felicie Gfin Györy von Radvány, geb. Budapest 12. Febr. 1842, K. u. K. PD. und StkrD. [Kéthely, Ürmény und Budapest.]

Kinder: (1) Marie-Henriette, geb. Ürmény 15. Juli 1870, StkrD.; verm. Budapest 23. Jan. 1892 mit Emil Gfn Széchényi, K. u. K. Km. [Vajszka.]
(2) Henriette Thereſe Marie, geb. Ürmény 1. Juli 1872, StkrD.; verm. Ürmény 10. Sept. 1893 mit Aladár Gfn Zichy zu Zich und Vásonykeö, K. u. K. Km. [Vajta.]
(3) Joſeph Ladislaus Emanuel Maria, geb. Ürmény 16. Dez. 1873, Herr auf Kéthely und Falu-Szemes, Ungarn, Dr. jur., K. u. K. Km. und Lt. der Reſ. des Huſ.-Rgts Nr. 9, erbl. Mitgl. des ungar. OHauſes, EKr des ſouv. Malt.-RrO.; verm. Brüſſel 24. Jan. 1900 mit — Magdeleine de Riquet Comteſſe de Caraman-Chimay, geb. Brüſſel 29. Mai 1879 (ſ. Goth. Hofkalender, III. Abt., Riquet de Caraman, B.). [Kéthely.]
Kinder: a. Emmerich Joſeph Anton Eugen Marie, geb. Ürmény 9. Nov. 1900.
b. Felicie Helene Maria, geb. Falu-Szemes 15. Aug. 1903.
(4) Ladislaus Maria Bonaventura Peter, geb. Kéthely 15. Juli 1876, Herr auf Ürmény, Dr. jur., K. u. K. Km. und Lt. der Reſ. des Huſ.-Rgts Nr. 9, erbl. Mitgl. des ungar. OHauſes.
(5) Thereſe Marie Sebaſtiane Agnes, geb. Kéthely 20. Jan. 1882.
2) Marie, geb. Wien 19. Nov. 1828; verm. daſ. 15. Sept. 1863 mit Camillo Borgheſe, Principe Aldobrandini. [Rom.]
3) Franziska, geb. Wien 3. April 1832, K. u. K. PD. [Preßburg]; verm. .. 30. Mai 1850 mit Ludwig Gfn von Bombelles, K. u. K. Km. und Oberſten a. D. [S. A.-Ujhely, Ungarn.]
4) Karoline, geb. Wien 26. Dez. 1836, K. u. K. PD. und StkrD; verm. Iſchl 10. Okt. 1871 mit Otto Frhrn von Walterskirchen zu Wolfsthal, K. u. K. Km., GRat und a. o. G. u. b. M. i. R. [Kahlsberg bei Salzburg.]
5) Ida, geb. Wien 25. April 1849, HofD. J. K. u. K. H. der Frau Ehzgin Rainer, StkrD. [Wien.]
2. † Franz, geb. . . 17. Sept. 1804, † Wien 23. Dez. 1882, K. u. K. Km.; verm. . . 1. Sept. 1825 mit Julie Gfin Zichy zu Zich und Vásonykeö, geb. . . 27. Jan. 1808, † Wien 14. April 1875, StkrD.
Kinder: 1) † Ladislaus, geb. . . 26. Juli 1826, † Budapeſt 30. Dez. 1898, K. u. K. Km. und GRat; verm. Preßburg 2. Juni 1856 mit — Karoline Gfin Csáky von Köröſszegh und Adorján, geb. Ofen 27. Okt. 1828, K. u. K. PD. und StkrD. [Budapeſt.]
2) † Koloman, geb. . . 13. Okt. 1830, † Ivánka 17. Mai 1901, K. u. K. Km., GRat, Gen. der Kav. und OZeremonienm., erbl. Mitgl. des ungar. OHauſes; verm. Maria-Enzersdorf bei Wien 6. Okt. 1862 mit Alexandrine Gfin von Buol-Schauenſtein, geb. . . 21. Febr. 1837, † Wien 1. Febr. 1901, K. u. K. PD. und StkrD.
Kinder: (1) Karl Franz Matthias, geb. Verona 17. Dez. 1864, K. u. K. Km. und OLt. der Reſ. des Huſ.-Rgts Nr. 5; verm. Nádasd-Ladány 7. Juni 1894 mit — Irma Gfin Nádasdy, geb. Agárd 28. April 1873, StkrD. [Soborſin.]
Sohn: Franz, geb. Agárd 8. April 1895.
(2) Julie, geb. Maria-Enzersdorf 22. Dez. 1867, StkrD.; verm. Wien 4. Mai 1895 mit Hugo Gfn Boos von Waldeck, K. u. K. Km. [Raabs.]
3) Julie, geb. . . 26. Aug. 1831, StkrD.; verm. I) . . 1. Aug. 1853 mit Michael III. Obrenowitſch Fſtn von Serbien (griech.-kath.), † (ermordet) Topſchider bei Belgrad 10. Juni 1868; II) Ivánka bei Preßburg 16. Jan. 1876 mit Karl Prinzen von Arenberg, † Brüſſel 9. Juni 1896. [Brüſſel und Wien.]

Huſarzewski.

Im Mannesſtamme erloſchen.

Katholiſch. — Öſterreich (Galizien). — Poln. Adel d. d. Krakau 12. Febr. 1676; preuß. Gf d. d. Wien 14. Dez. 1814; öſterr. Beſtätigung nur des Adels- und Ritterſtandes d. d. . . 2. Febr. 1823, dann aber Genehmigung zur Führung des ausländiſchen Gfnſtandes laut A. E. d. d. Wien 19. Nov. 1838 (für Adolf Ritter Huſarzewski).

† Adolf Johann Graf Huſarzewski, geb. . . 24. Juni 1790, † . . 18. Sept. 1855, Herr auf Szczucin, K. K. Km., ERr des ſouv. Malt.-RrO.; verm. . . 19. Nov. 1832 mit Helene Gfin Sierakowska, geb. . . 1811, † . . 26. Juli 1893, StkrD.

Kinder: 1. Hedwig, geb. . . 10. Okt. 1837, ED. des Hzgl. ſavoyiſchen Damenſtifts in Wien. [Krakau.]

2. Marie, geb. Wien 2. Nov. 1838; verm. Krakau 8. Juli 1865 mit Ignaz Gfn von Potulice-Potulicki, † Krakau 20. Aug. 1894. [Krakau.]

3. † Joſeph, geb. . . 5. Okt. 1840, † Krakau 19. Febr. 1892, K. u. K. Km., ERr des ſouv. Malt.-RrO.; verm. Wien 6. April 1864 mit Karoline Przſſin Jabłonowska, geb. . . 30. Okt. 1842, † . . 14. Mai 1897, Herrin auf Chomiakówka, Oſtrynia und Przeneczniki, Galizien, StkrD.

Tochter: Eleonore Thereſe Hedwig, geb. Krakau 5. Juni 1866, K. u. K. PD.; verm. Krakau 5. Mai 1885 mit Dr. jur. Andreas Fſtn Lubomirski, Ordinaten von Przeworsk und erbl. Mitgl. des Herrenh. des öſterr. Reichsrats. [Krakau, Przeworsk und Lemberg.]

Hutten-Czapski, ſ. Czapski.

Huyn.

Katholiſch. — Öſterreich und Ungarn. — Lothringiſcher Adel 3. Sept. 1556; ungar. Gf. d. d. Wien 20. Juni 1697 (ſ. Jahrg. 1876, S. 399). — S. Jahrg. 1857, S. 358.

† Joſeph Auguſt Graf von Huyn, geb. Szigeth 8. Mai 1773, † Trieſt 19. April 1836, K. K. OBaudirektor; verm. Wien 6. Febr. 1809 mit Henriette Gfin von Lažansky, geb. Manetin 3. März 1786, † Wien 25. Nov. 1862.

Söhne: 1. † Johann Auguſt Karl, geb. Wien 10. Febr. 1812, † Gmunden 1. Sept. 1889, K. u. K. Km., GRat und FZM. a. D.; verm. Gerſtburg bei Bozen 28. Jan. 1850 mit Natalie Gfin von Sarnthein, geb. Bozen 6. Febr. 1826, † Gerſtburg 18. März 1904, K. u. K. PD. und StkrD.

Kinder: 1) Maria Ludwig Joſeph Auguſt Karl, geb. Verona 2. Jan. 1852, K. u. K. Km., Oberſtlt. und Kmdt der Militärabt. des Staats-Hengſtendepots in Stadl bei Lambach.

2) Natalie, geb. Verona 16. Juli 1853, HofD. J. K. u. K. H. der Ehzgin Maria Thereſia, StkrD. [Wien und Pola.]

3) Rudolf Karl Leopold Julius Maria, geb. Verona 28. Juli 1855, K. u. K. Km., Hofrat bei der Statth. in Innsbruck und Rittm. i. d. E. des Ldw.-Ul.-Rgts Nr. 6; verm. Gerſtburg bei Bozen 19. Jan. 1898 mit — Anna Gfin Arz von und zu Arzio-Vaſegg, geb. Bozen 25. März 1861, StkrD.

4) Karl Georg Otto Maria, geb. Wien 18. Nov. 1857, K. u. K. Km., Oberſt und Kmdt der 17. Kav.-Brig.; verm. Wien 16. März 1892 mit — Ignatia Gfin von Lützow, geb. Preßburg 1. April 1871, StkrD. [Wien.]

Söhne: (1) Johannes Franz Karl Viktor Klemens Max Maria, geb. Krakau 3. Juli 1894.

(2) Karl Georg Max Ludwig Hubert Maria, geb. Olmütz 15. Mai 1898.

5) Otto Aloys, geb. Graz 4. Sept. 1859, K. u. K. Km. und Major im Drag.-Rgt Nr. 6; verm. Baden bei Wien 2. Juni 1888 mit — Sophie Gfin Christalnigg von und zu Gilitzstein, geb. Güns 10. Aug. 1867. [Wels.]
Kinder: (1) Maria Natalie Sophie, geb. Wien 21. April 1889.
(2) Joseph August Johann Karl Oskar Alexander Maria, geb. Nußhof bei Klagenfurt 12. Okt. 1893.
(3) Georg Oskar Otto Karl Nikolaus Maria, geb. Tkumacz 6. Dez. 1897.
6) Anna Maria, geb. Wien 17. Mai 1863. [Bozen.]
7) Paul Maria Josefus Anton, geb. Brünn 17. Febr. 1868, Dr. theol. et jur. can., Dr. phil., apostol. Missionär, Bischof von Brünn.

2. † Hugo Leopold Joseph, geb. Preßburg 16. Sept. 1814, † Prag 26. Okt. 1868, K. u. K. Km., Dienstkm. Sr. M. des † Kaisers Ferdinand; verm. Prag 9. Jan. 1854 mit — Therese Gfin von Kurtzrock-Wellingsbüttel, geb. Lübeck 8. Jan. 1832, StkrD. [Prag.]
Kinder: 1) Maria Henriette, geb. Reichstadt, Böhmen, 9. Sept. 1860, Assistentin des K. K. adeligen Damenstifts zu den „heil. Engeln" in Prag, StkrD.
2) Vincenz, geb. Prag 21. April 1865, Dr. jur., K. u. K. Km. und Amtsleiter der Bez.-Hptmschaft in Tachau, EKr des Deutschen O.; verm. Wien 16. Nov. 1895 mit Stephanie Gfin von Thurn-Valsássina, geb. Kaschau 3. Febr. 1871, † Rothberg-Bodenbach 13. Dez. 1901, StkrD.
Kinder: (1) Ludwig, geb. Steyr 14. Sept 1896.
(2) Maria Theresia Emilie, geb. Prag 11. März 1898.
(3) Friedrich Hugo, geb. Bodenbach 3. Juli 1901.

Igelström, 1869.

Ingelheim.

Katholisch. — Preußen (Prov. Hessen-Nassau), Bayern und Baden. — Rheinischer Uradel, der mit Gerlach von Ingelheim 1125 zuerst urkundlich erwähnt wird und mit Ritter Johann 1192 seine Stammreihe beginnt; Reichsfrhr. mit dem großen Palatinat d. d. Pardubitz 27. Mai 1680 (vom Kaiser Leopold I.); Namenvereinigung mit „Echter von und zu Mespelbrunn" d. d. Wien 8. Mai 1698; Reichsgf. d. d. Laxenburg 1. Juni 1737 (s. Jahrg. 1867, S. 409); immatrikuliert im Kgr. Bayern bei der Gfnklasse 18. April 1816. — Besitz: Das Fideikommiß Mespelbrunn mit Neudorf, Heimathen und Heimbuchenthal, Schwarzenau und Dingolshausen, Reg.-Bez. UFranken; Gamburg, Baden; Güter in Geisenheim, Rüdesheim und Hochheim, Prov. Hessen-Nassau.

† Friedrich Karl Joseph Graf von Ingelheim gen. Echter von und zu Mespelbrunn, geb. Geisenheim 9. April 1777, † das. 17. Okt. 1847, Erbkm. des Hzt. Nassau, Kgl. bayer. Km., K. K. und Kgl. bayer. GRat, EKr des souv. Malt.-RrO.; verm. Hildesheim 20. April 1800 mit Antonie Gfin von Westphalen zu Fürstenberg, geb. Hildesheim 6. Jan. 1783, † Frankfurt a. M. 15. Dez. 1867, StkrD.

Kinder: 1. † Franz Karl Philipp, geb. Geisenheim 3. Aug. 1801, † das. 22. Juli 1879, K. u. K. Km. und Rittm. d. A., EKr des souv. Malt.-RrO.; verm. I) Regglisweiler 7. Juni 1828 mit Alexandrine Gfin von Stain zum Rechtenstein, geb. Emerkingen 3. Dez. 1808, † Geisenheim 15. April 1851; II) Wiesbaden 24. März 1852 mit Natalie verw. Baronin Hogguer, geb. de Gentils de Langalerie, geb. . . 17. Febr. 1806, † Wiesbaden 29. Febr. 1880.
Kinder 1r Ehe: 1) † Friedrich Karl Joseph Marsilius Erwein, geb.

Geiſenheim 13. März 1829, † Schwarzenau 9. Jan. 1865, Kgl. bayer. Km. und OLt. à la suite; verm. Siegelsbach 23. Febr. 1854 mit Luiſe Gfin von Wiſer, geb. Siegelsbach 21. Jan. 1829, † Geiſenheim 29. Juni 1887.

Kinder: (1) Philipp Alexander Karl Joſeph, geb. Schwarzenau 19. März 1855, Kgl. bayer. Major à la suite d. A.; verm. I) Dagſtuhl 4. Okt. 1881 mit Lucia Freiin de Laſalle von Luiſenthal, geb. Dagſtuhl 8. Okt. 1861, † Geiſenheim 6. April 1883; II) Hattenheim a. Rh. 20. Nov. 1884 mit — Luiſe Freiin Abele von und zu Lilienberg, geb. Wadowice, Galizien, 13. Juli 1859. [Schloß Geiſenheim, Rheingau.]

Sohn 1r Ehe: Philipp Rudolf Anſelm Franz, geb. Geiſenheim 7. März 1883, stud. jur., VWachtm. im Kgl. bayer. 4. Chev.-leg.-Rgt. [. . .]

(2) Ottmar Joſeph Eduard, geb. Weidenbach, MFranken, 3. Dez. 1857, Kgl. bayer. Major a. D. [München.]

(3) Sophie Natalie Maximiliane, geb. Weidenbach 17. Nov. 1859. [Schloß Geiſenheim.]

(4) Friedrich Ferdinand Ludwig, geb. Weidenbach 23. Aug. 1862. [. . .]

(5) Antoinette Maria Iſabella, geb. Schwarzenau 15. Aug. 1863; verm. Geiſenheim 25. Sept. 1884 mit Egon Frhrn von Zandt, Herrn auf Münchweiler, Kr. Merzig.

(6) Marie Sophie Luiſe, geb. Schwarzenau 27. Dez. 1864. [Arenberg bei Koblenz.]

2) Iſabella Karoline Franziska, geb. Schwarzenau 9. Dez. 1837; verm. Geiſenheim 4. April 1861 mit Fedor Frhrn von Crailsheim (luth.), † Augsburg 7. Jan. 1885, Kgl. bayer. Km. und Reg.-Direktor. [Augsburg.]

2. Iſabella Felicitas, geb. Geiſenheim 28. Nov. 1818, ED. des Kgl. bayer. Thereſien-O. [Brömſerburg bei Rüdesheim.]

Ingenheim.

Katholiſch. — Preußen. — Preuß. Gf. unter dem Namen „Ingenheim“ d. d. Berlin 12. Nov. 1787.

† Guſtav-Adolf Wilhelm Graf von Ingenheim, geb. Berlin 2. Jan. 1789, † Wiesbaden 4. Sept. 1855, Kgl. preuß. Khr, GRat und Major a. D.; verm. Cöthen 23. Mai 1826 mit Eugenie Konſtanze Roſa Thiéry von der Mark, geb. Paris 24. Nov. 1808, † Dresden 17. März 1881.

Kinder: 1. † Julius Ferdinand Maria Laurentius, geb. . . 10. Aug. 1827, † Wiesbaden 28. März 1903, Kgl. preuß. OLt. a. D., ERr des ſouv. Malt.-RrO.; verm. Stolberg 23. Mai 1861 mit — Eliſabeth Gfin zu Stolberg-Stolberg, geb. Stolberg 28. Okt. 1825 (luth.; ſ. Goth. Hofkalender, II. Abt.). [Wiesbaden.]

Tochter: Eliſabeth Luiſe Mathilde Marie, geb. . . 22. März 1863; verm. Berlin 28. April 1894 mit Friedrich von Mikuſch-Buchberg, Kgl. preuß. Hptm. a. D., Gnaden-Rr des ſouv. Malt.-RrO. [Hirſchberg i. Schleſ.]

2. Marianna Kamilla Romana, geb. Rom 17. Juli 1831, ED. des Kgl. bayer. Thereſien-O.; verm. Potsdam 18. Okt. 1862 mit Heinrich Gfn von Stillfried und Rattonitz, † Buchwald 24. Juli 1885, Kgl. preuß. Ldſtallm. und Rittm. a. D. [Breslau.]

3. Franz Xavier Guſtav Maria, geb. Berlin 13. April 1846, Fkherr auf Reiſewitz (648 ha; geſtiftet 1882), Kr. Grottkau, ERr des ſouv. Malt.-RrO.; verm. Endersdorf 6. Nov. 1875 mit — Huberta (Hertha) Gfin von Francken-Sierstorpff, geb. Endersdorf 7. Nov. 1854. [Reiſewitz bei Friedenthal-Giesmannsdorf.]

Söhne: 1) Rudolf Guſtav Alexander Aloyſius Maria Angelus, geb. Reiſewitz 26. Juli 1878. [München.]

2) Harald Franz Xaver Aloysius Heinrich Bernhard Hubertus Maria, geb. Reisewitz 23. Jan. 1892.
3) Manfred Johannes Franz Xaver Aloysius Hubertus Maria, geb. Reisewitz 21. Mai 1896.

Innhausen und Knyphausen.

Reformiert. — Preußen (Prov. Hannover), Oldenburg und Württemberg. — Friesisches Dynastengeschlecht; Reichsfrhr. d. d. Prag 14. Juni 1588; Edler Herr zu Lützburg und Bergum d. d. Ebersdorf 19. Sept. 1635; bestätigt d. d. Regensburg 28. Nov. 1640; hannov. Gf. d. d. Carlton-House 5. März (publiziert 23. Juli) 1816. — Stammreihe im Jahrg. 1877, S. 461. — Vgl. auch den gleichnamigen Artikel im Taschenbuch der Freiherrl. Häuser.

I. Linie: Lützburg.

† Karl Wilhelm Georg Graf zu Innhausen und Knyphausen, Edler Herr zu Lützburg und Bergum, geb. . . 11. Sept. 1784, † Frankfurt a. M. 6. Juli 1860, Fkherr, Kgl. hannov. Khr, GRat und a. o. G. u. b. M.; verm. . . 28. Mai 1821 mit Luise Gfin von Kielmansegg, geb. . . 15. April 1798, † Hannover 25. April 1874.

Kinder: 1. Edzard Friedrich Ludwig Karl Adolf Theodor 1. Fürst zu Innhausen und Knyphausen, geb. . . 14. Dez. 1827 **(s. Goth. Hofkalender, III. Abt.).**

2. Ida Sophie Luise Davide Melusine, geb. Lützburg 18. Aug. 1829; verm. Berlin 20. Febr. 1860 mit Anton von Massow, Kgl. preuß. Gen. der Inf. a. D. [Frankfurt a. d. O.]

3. Elma Sophie Elisabeth Amalie, geb. Lützburg 11. Juni 1834; verm. Berlin 20. Mai 1854 mit Ulrich Gfn von Behr-Negendank, † Semlow 8. Sept. 1902, Fkherrn auf Semlow, Kgl. preuß. Khrn und WGRat. [Semlow, Neuvorpommern.]

II. Linie: Jennelt und Arle.

Besitz: 1) Das im Jahre 1864 gestiftete Fideikommiß Herrlichkeit Jennelt (383 ha), Ldkr. Emden und Kr. Aurich; 2) das im Jahre 1867 gestiftete Fideikommiß Arle (296 ha), Kr. Norden — beide in Ostfriesland.

† Anton Franz Graf zu Innhausen und Knyphausen, geb. . . 26. Aug. 1792, † Celle 21. Juli 1875 (Bruder des Gfn Karl, Stifters der I. Linie), Fkherr, Kgl. hannov. OAppell.-Ger.-Rat, Präs. der Stände des Fstt. Ostfriesland ꝛc.; verm. . . 30. Juli 1828 mit Elisabeth Freiin zu Innhausen und Knyphausen, geb. . . 7. Sept. 1800, † . . 28. Juni 1848.

Söhne: 1. † Edzard Karl Unico, geb. . . 8. April 1831, † Montreux 28. Sept. 1901, Herr beider Fideikommisse; verm. . . 25. Jan. 1863 mit — Julia Mendez Seiras, geb. . . 14. Mai 1841. [Ulm a. d. D.]

Kinder: 1) Elise Antonie Luise, geb. . . 11. Sept. 1864; verm. . . Juli 1898 mit Dr. med. Hölscher, Kgl. württemb. Stabsarzt im Inf.-Rgt Nr. 127. [Ulm.]

2) Franz Tido Folef Unico, geb. . . 27. März 1866, Herr beider Fideikommisse, Kgl. württemb. Lt. der Ldw.-Kav.; verm. . . 9. Okt. 1894 mit Ida Mertens-Rausch, geb. Rauschenberg 21. Mai 1870. [München.]

Töchter: (1) Gerda Elisabeth Fanny, geb. Stokarberg 9. Sept. 1895.
(2) Hyma Ellinka, geb. München 10. Dez. 1897.
(3) Madelaine Ida Alice Mercedes, geb. München 19. Aug. 1901.

3) Antonie Fanny Magdalene, geb. . . 9. April 1870.

2. † Edzard Wilhelm Alco, geb. . . 30. Sept. 1835, † Stuttgart 25. April 1887,

Ehherr auf Jennelt und Herr auf Remseck; verm. . . 11. Juni 1863 mit — Franziska Freiin von Gemminge-Guttenberg auf Bonfeld vom Obern Schlosse, geb. . . 31. Okt. 1845, Herrin auf Remseck, Kgr. Württemberg. [Schloß Remseck bei Waiblingen.]

Isenburg, s. Ysenburg.

Itzenplitz.

Evangelisch. — Preußen.

A.

Preuß. Gf. d. d. Berlin 6. Juli 1798. — S. Jahrg. 1861, S. 385.

† Adolf Friedrich Wieprecht Günzel Graf von Itzenplitz, geb. Genthin 5. Jan. 1799, † . . 5. Sept. 1881, RRr des Joh.-O.; verm. I) . . mit Antonie von Hertzberg a. d. H. Hertzberg, geb. . ., † . . 18. Sept. 1832; II) . . mit deren Schwester Emilie Adolfine von Hertzberg, geb. . . 13. Juni 1808, † . . 6. Jan. 1859; III) Berlin 24. Sept. 1862 mit Jenny verw. Schaeffer, geb. Cosmar, geb. Stettin 13. Aug. 1814, † Berlin 5. Okt. 1893.

Kinder: 1. Wanda Mathilde Albertine, geb. Hertzberg bei Erin 8. Jan. 1834; verm. . . 14. Juli 1859 mit Paul Frhrn von Forstner, † Berlin 15. Aug. 1889, Kgl. preuß. Obersten z. D. [Berlin.]

2. † Arthur Friedrich Otto Ludwig, geb. Hertzberg 2. Juni 1839, † das. 20. Dez. 1891, Herr auf Hertzberg (465 ha) bei Erin, Kr. Schubin; verm. I) Dorpat 30. Juni 1868 mit Wanda von Hertzberg, geb. . . 17. Okt. 1849, † Dorpat 8. Nov. 1871; II) Alt-Nurfie 12. Okt. 1877 mit deren Schwester Marie von Hertzberg, geb. Alt-Nurfie 3. Juli 1859, † Hertzberg 4. Febr. 1879.

Kinder: a) **1r Ehe:** 1) Frieda Emilie Rosamunde, geb. Hertzberg 16. Sept. 1869. [. . .]

— b) **2r Ehe:** 2) Max Hugo Friedrich, geb. Hertzberg 12. Aug. 1878, Kgl. preuß. Lt. im Huf.-Rgt Nr. 5. [Stolp.]

3. Klaudia Fanny Leontine, geb. Hertzberg 28. Nov. 1844. [Berlin.]

4. Hugo Friedrich Wieprecht, geb. Hertzberg 5. Aug. 1846, Kgl. preuß. Gen.-Major z. D., RRr des Joh.-O.; verm. Berlin 5. Okt. 1886 mit — Marie Karoline Anna von Kock, geb. Deutz 10. Jan. 1859. [Berlin.]

B.

Im Mannesstamme erloschen.

Preuß. Gf. d. d. Berlin 21. Juni 1815.

† Peter Ludwig Friedrich Johann Alexander Graf von Itzenplitz, geb. . ., † . . 18. Sept. 1834, Herr auf Groß-Behnitz, Kgl. preuß. GStaatsrat; verm. . . 23. Sept. 1792 mit Henriette Charlotte von Borcke, geb. . . 18. Juli 1772, † . . 13. April 1848, Herrin auf Friedland.

Söhne: 1. † Friedrich Joseph Johann Karl, geb. Kew bei London 16. Sept. 1793, † . . 17. Dez. 1875, Kgl. preuß. Ldrat und Rittm. a. D., ERr des Joh.-O.; verm. I) . . 3. Dez. 1822 mit Maria Editha von Angern a. d. H. Süldorf, geb. . . 21. Jan. 1804, † . . 22. Jan. 1839; II) . . 28. Dez. 1841 mit Marie Gfin von Hacke, geb. . . 28. Sept. 1817, † . . 1847.

Tochter 2r Ehe: † Anna Friederike Wilhelmine Julie, geb. Stendal 31. Juli 1844, † Wolfenburg 28. Aug. 1904.

2. † Heinrich August Friedrich, geb. Groß-Behnitz 23. Febr. 1799, † Kunersdorf

15. Febr. 1883, Herr auf Friedland und Kunersdorf, Kgl. preuß. Khr, Staatsmin. und Min. für Handel, Gewerbe und öffentl. Arbeiten ꝛc., RRr des Joh.-O.; verm. I) . . 9. Juni 1827 mit Marianne Gfin von Bernstorff, geb. . . 12. Febr. 1805, † . . 6. Sept. 1831; II) . . 4. Jan. 1833 mit Luise Freiin von Francken-Sierstorpff a. d. H. Driburg, geb. . . 14. Aug. 1811, † . . 1. Okt. 1848; III) Vinzelberg 6. Nov. 1849 mit Marie von Kröcher, geb. Vinzelberg 22. April 1812, † Kunersdorf 6. Aug. 1853.

Töchter: a) 1r Ehe: 1) Henriette Marianne Jenny, geb. Stettin 16. Mai 1831; verm. Kunersdorf 28. Okt. 1852 mit Friedrich von Alvensleben, † Wildungen 22. Juli 1886, Kgl. preuß. Hptm. a. D. [Frankfurt a. d. O.]

— b) 2r Ehe: 2) Marie Charlotte Luise, geb. Stettin 24. Dez. 1833, Herrin auf Groß-Rietz, Kr. Beeskow, und Horst, Kr. OBarnim; verm. Kunersdorf 8. Dez. 1858 mit Bernhard von der Marwitz, † . . 1. April 1880, Herrn auf Friedersdorf, Kr. Lebus, Kgl. preuß. Ldrat und Rittm. a. D., ERr des Joh.-O. [Friedersdorf.]

3) Charlotte Klementine Editha, geb. Stettin 8. Aug. 1835, Herrin auf Bollersdorf und Pritzhagen, Kr. OBarnim, EStiftsD. von Heiligengrabe. [Haus Tornow bei Buckow, Mark.]

— c) 3r Ehe: 4) Marianne Luise Marie Friederike, geb. Kunersdorf 18. Juli 1853, Herrin auf Kunersdorf, Kr. OBarnim; verm. Berlin 8. Jan. 1884 mit Friedrich von Oppen, Kgl. preuß. Khrn, RRr des Joh.-O. [Kunersdorf bei Wriezen.]

Jankovich von Pribérd und Buchin.

Katholisch. — Ungarn und Slavonien. — Ungar. Adelsbestätigung d. d. . . 20. Febr. 1642 (vom König Ferdinand III.); ungar. Gf. laut A. E. d. d. . . 3. Okt. 1885. — Besitz: Eine Grundschenkung (donatio regia) vom 30. Juni 1262 vom König Béla IV. — Beschreibung des Wappens im Jahrg. 1888, S. 450.

† Ladislaus Graf Jankovich von Pribérd und Buchin, geb. Ofen 11. Okt. 1816, † Szöllös-Györök 26. Nov. 1895, erbl. Mitgl. des ungar. OHauses, K. u. K. GRat; verm. . . 3. Okt. 1849 mit Rosalie Tallian von Vizek, geb. . . 6. März 1823, † Szöllös-Györök 6. Sept. 1890.

Söhne: 1. Aladár, geb. Szöllös-Györök 20. Juli 1850, K. u. K. Km., erbl. Mitgl. des ungar. OHauses und Abg. des kroatisch-slavon. Ldtags; verm. Grünhof bei Warasdin 17. April 1872 mit — Klothilde Gfin Bombelles, geb. Savenstein 22. Okt. 1853, StkrD. [Cabuna, Slavonien.]

Kinder: 1) Iván, geb. Cabuna 14. Mai 1874, Dr. jur. [. . .]

2) Aladár, geb. Cabuna 23. Juni 1878; verm. Graz 14. Jan. 1904 mit — Klothilde Gfin und Herrin zu Brandis, geb. Freistein 19. März 1878, StkrD. [Cabuna.]

3) Irma, geb. Cabuna 19. Sept. 1885.

2. Theodor, geb. Szöllös-Györök 26. Dez. 1856, erbl. Mitgl. des ungar. OHauses. [Szöllös-Györök.]

3. Ladislaus, geb. . . 2. März 1860, Dr. jur., erbl. Mitgl. des ungar. OHauses. [Szöllös-Györök.]

Jankovics von Daru-Vár.

Katholisch. — Ungarn. — Ungar. Adel d. d. . . 26. Aug. 1588; ungar. Adelsbestätigung d. d. Wien 5. Dez. 1722 (ungar. Gf. mit dem Prädikat „von Daru-Vár" d. d. Wien 21. Sept.

1772); österr. Übertragung des Gfnstandes mit Wappenänderung d. d. Wien 20. März 1857 (auf Julius, s. unten). — S. Jahrg. 1877, S. 418.

Julius Graf Jankovics von Daru-Vár, geb. Pakracz 26. Febr. 1820, Herr auf Daru-Vár und Sirács, Kom. Požega, Slavonien, Mitbes. von Csepreg, Kom. Ödenburg; verm. Wien 25. Febr. 1854 mit — Luise Henriette Marie de Montbel a. d. H. der Comtes de Montbel, geb. . . 3. Aug. 1836, StkrD. [Wien.]

Töchter: 1. Marie Felicitas Josepha Magdalena Philomena, geb. . . 3. Sept. 1855; verm. . . mit Adelbert Adamovich de Csepin, ungar. Reichstagsabg. [. . .]

2. Anna Maria Isidora Amalia Johanna, geb. . . 3. Juni 1859.

Jellačić de Buzim.

Im Mannesstamme erloschen.

Katholisch. — Österreich. — Österr. Gf. d. d. . . 26. Mai 1859 (Diplom d. d. Wien 15. Jan. 1860). — S. Jahrg. 1860, S. 382. Beschreibung des Wappens im Jahrg. 1858, S. 364.

(S. Jahrg. 1903, S. 391; neuere Nachrichten über den Personalbestand fehlen.)

Jenison-Walworth.

Katholisch und evangelisch. — Baden. — Reichsgf. und bayer. Gf. d. d. . . 17. Sept. 1790 (vom Kurfstn Karl Theodor von Pfalzbayern, als Reichsvikar).

† Franz Jenison Graf von Walworth, geb. . ., † Heidelberg . . 1799, kurpfälz. Km.; verm. . . mit Charlotte Smith, geb. . ., † . . .

Söhne: 1. † Franz, geb. . . 1765, † Heidelberg . . 1823, K. K. Km., Kgl. württemb. Oberstkm. und GRat; verm. I) . . mit Charlotte Freiin von Cornet, geb. . . 1766, † . .; II) . . 1797 mit Mary Beauclerc, geb. . ., † . . 1851.

Sohn 2r Ehe: † Karl, geb. . . 28. Aug. 1809, † . . 11. Juni 1870, K. u. K. Major a. D.; verm. I) . . 15. Okt. 1838 mit Jeromia Gfin von Schönburg-Wechselburg, geb. . . 28. Juli 1809, † . . 15. Nov. 1843; II) . . 9. Jan. 1849 mit Ellen Mitchell, geb. . . 10. Febr. 1825, † Neuenheim bei Heidelberg 20. Aug. 1883.

Kinder 2r Ehe: (1) Anna Frances, geb. Heidelberg 4. März 1851. [. . .]

(2) Emil, geb. Heidelberg 13. Sept. 1853; verm. . . 4. Aug. 1900 mit — Gisela verw. Przsstn Iturbide, geb. Freiin Mikos von Torródháza, geb. . . 31. Jan. 1847. [Rapallo, Italien.]

(3) Mary Jeromia, geb. Heidelberg 1. Okt. 1854. [. . .]

(4) Luise Alfriede, geb. Heidelberg 23. Okt. 1856. [. . .]

(5) Elisabeth Olga, geb. Heidelberg 18. Aug. 1861; verm. das. 21. Sept. 1886 mit Heinrich Frhrn von Seckendorff, Kgl. preuß. Oberstlt. z. D. [Freiburg i. Br.]

2. † Rudolf, geb. . . 1776, † Regensburg 1. Nov. 1835, Kgl. bayer. Km., Fstl. thurn und taxisscher OForstm. [immatrikuliert im Kgr. Bayern bei der Gfnklasse 14. Sept. 1825]; verm. . . mit Henriette Freiin Speth a. d. H. Unter-Marchthal, geb. . . 3. Juni 1788, † Regensburg 18. März 1862.

Tochter: Mathilde, geb. . . 19. Okt. 1812; verm. . . 1. Mai 1834 mit Maximilian Frhrn von Speth, † . . 7. Mai 1856, Herrn auf Ehestetten und Zwiefaltendorf. [Zwiefaltendorf, Württemberg.]

3. † Karl Friedrich, geb. Heidelberg . . 1777, † . . 4. März 1843, Ghzgl. hess. Khr; verm. . . mit Katharina von Wernhardt, geb. . ., † . . .

Digitized by Google

Sohn: † Rudolf, geb. . ., Ungarn, 17. Aug. 1811, † . . 8. April 1865, K. K. Rittm. a. D.; verm. I) . . 13. Okt. 1840 mit Hermine von Friedrichsthal, geb. . ., † . . 1. Nov. 1850; II) . . 2. Aug. 1852 mit Gabriele Freiin Zois von Edelstein, geb. . . 5. Febr. 1818, † Lussingrande 4. April 1898.
Sohn 1r Ehe: Friedrich, geb. . . 24. Dez. 1842, Herr auf Uhrzitz, Mähren.

Jerningham.

Im Mannesstamme erloschen.

Katholisch. — Österreich. — Beschreibung des Wappens im Jahrg. 1877, S. 421.

† Wilhelm Graf Jerningham, geb. . . 4. Juli 1797, † Wien 10. Febr. 1868, K. K. OLdesger.-Rat a. D.; verm. I) . . 29. Nov. 1828 mit Sophie Gfin Strassoldo, geb. . . 10. Jan. 1811, † . . 17. Mai 1848; II) Wien 7. Nov. 1857 mit — Christine Edler von Schreyber, geb. Wien 10. Okt. 1833. [Wien.]
Tochter 1r Ehe: Anna Maria Josepha Franziska, geb. . . 30. Nov. 1845. [Wien.]

Joner-Tettenweiß.

Im Mannesstamme erloschen.

Katholisch. — Bayern. — Reichsadel d. d. Feldkirchen am St. Gallentag 1420; Adelsbestätigung d. d. Prag 2. März 1584; Adelsbestätigung mit dem Prädikat „auf Tettenweiß" d. d. Wien 16. Aug. 1733; kurpfalzbayer. Frhr. d. d. . . 10. Nov. 1789; Reichsgf. und bayer. Gf. d. d. . . 18. Sept. 1790 (vom Kurfstn Karl Theodor von Pfalzbayern, als Reichsvikar); immatrikuliert im Kgr. Bayern bei der Gfnklasse 23. Mai 1809. — Stammreihe im Jahrg. 1874, S. 397.

† Johann-Nepomuk Anton Graf von Joner-Tettenweiß, geb. . . 4. Juli 1783, † . . 21. Mai 1856, Kgl. bayer. Km. und Erster Zeremonienm.; verm. . . 5. Sept. 1810 mit Maria Anna Gfin von Törring, geb. . . 3. April 1794, † Neuhaus a. d. J. 29. Okt. 1874, ED. des Kgl. bayer. Theresien-O.
Kinder: 1. † Klemens Joseph, geb. . . 28. Sept. 1814, † . . 22. März 1870, Herr auf Tettenweiß, NBayern, Kgl. bayer. Km., Gen.-Major, Kmdr der 6. Inf.-Brig. und Stadtkmdt von Nürnberg, Rr des Kgl. bayer. St. Georg-O.; verm. Teinitzl 23. Nov. 1863 mit — Ernestine Gfin von Kolowrat-Krakowsky, geb. . . 22. Aug. 1841. [. . .]
Tochter: Maria Anna, geb. Passau 26. Juni 1865, StkrD.; verm. Gotschdorf 23. Okt. 1883 mit Arthur Gfn von und zu Sprinzenstein, K. u. K. Km. und Rittm. a. D. [Schloß Groß-Hoschütz.]
2. Antonia Maria Wilhelmine Nepomucena, geb. . . 10. Mai 1823; verm. . . 11. Mai 1853 mit Maximilian Gfn von Froberg-Montjoye, † . . 12. Juli 1857, K. K. Km. und Major a. D. [Salzburg.]

Kageneck.

Katholisch. — Baden. — Straßburger Uradel; Reichsfrhr. d. d. Wien 22. Sept. 1671; Reichsgf. d. d. Wien 8. Jan. 1771. — Besitz: a) Das 1695 gestiftete Fideikommiß (Kondominat), bestehend aus den Grundhschaften Bleichheim, Weiler mit Stegen und Ibenthal und einem Teil der Grundhschaft Munzingen; b) ein 1740 gestiftetes Fideikommiß (Majorat), bestehend aus dem anderen Teil der Grundhschaft Munzingen und anderen Gütern. — S. Taschenbuch der Freiherrl. Häuser, Jahrg. 1888, S. 384.

I. Linie.

Stifter: Gf Heinrich, geb. 13. April 1774, † 24. Mai 1829.

† Karl Theodor Graf von Kageneck, geb. . . 14. Febr. 1803, † Freiburg i. Br. 14. Jan. 1859 (Sohn des Stifters), Majoratsherr, Ghzgl. bad. Reg.-Rat a. D.; verm. . . 12. April 1834 mit Hermine Freiin von Freystedt, geb. . . 8. Jan. 1808 (kath.), † . . 21. Jan. 1892.

Söhne: 1. † Heinrich Julius, geb. Freiburg 12. Jan. 1835, † Munzingen 2. Sept. 1887, Majoratsherr, Ghzgl. bad. Khr; verm. Munzingen 24. Okt. 1867 mit — Anna Freiin Huber von Gleichenstein, geb. Freiburg i. Br. 3. Febr. 1844. [Munzingen.]

Kinder: 1) Hermine Mathilde Anna Thereſe, geb. Munzingen 16. Dez. 1868; verm. . . 2. Dez. 1895 mit Hermann Piloty, Kgl. preuß. Hptm. a. D. [Pfronten, Bayern.]

2) Heinrich Karl Alfred Joſeph Kaſpar, geb. Munzingen 6. Jan. 1870, Majoratsherr, Ghzgl. bad. Khr, Kgl. preuß. Lt. der Reſ. des 2. GUl.-Rgts; verm. Ruſt 11. Juni 1900 mit — Alice Freiin Böcklin von Böcklinsau, geb. St. Pölten 22. März 1877. [Schloß Munzingen.]

Söhne: (1) Heinrich Karl Maria Wilhelm Konrad, geb. Munzingen 26. Nov. 1901.

(2) Hans Reinhard Maria Wilhelm, geb. Freiburg i. Br. 24. Nov. 1902.

3) Karl Marquard Viktor, geb. Munzingen 10. Mai 1871, Kgl. preuß. Hptm. im Gen.-Stab des VIII. AKorps. [Koblenz.]

2. † Richard Friedrich Karl Maximilian, geb. Freiburg 22. Jan. 1843, † . . 13. Nov. 1877, K. u. K. Lt. der Reſ. des Ul.-Rgts Nr. 7; verm. . . 16. Juli 1867 mit — Frieda Fetzer, geb. . . 16. Dez. 1847. [Bleichheim bei Kenzingen.]

Kinder: 1) Helene Henriette Hermine Marie, geb. Bleichheim 19. Mai 1868; verm. daſ. 23. Juni 1896 mit Heinrich von Meer, Kgl. preuß. OAmtmann in Sigmaringen.

2) Alfred Hubertus Arbogaſt, geb. Bleichheim 11. Aug. 1871, OLt. der Kaiſ. Schutztruppe für Deutſch-Südweſtafrika. [. . .]

II. Linie.

Stifter: Gf Philipp, geb. 2. Aug. 1788, † 29. Nov. 1850, Bruder des Stifters der I. Linie.

† Philipp Joſeph Graf von Kageneck, geb. Freiburg 2. Aug. 1788, † . . 29. Nov. 1850, Ghzgl. bad. Khr und Hptm. der Ldw.; verm. Oſthauſen i. E., 29. Sept. 1819 mit Wilhelmine Freiin Zorn von Bulach, geb. Straßburg i. E. 24. Aug. 1793, † Freiburg i. Br. 6. Jan. 1848.

Kinder: 1. Maria Karoline Franziska Seraphine, geb. Bleichheim 26. Nov. 1823. [Freiburg i. Br.]

2. Eleonore Karoline, geb. Bleichheim 1. Aug. 1825. [Freiburg i. Br.]

3. † Benedikt Philipp Maximilian, geb. Freiburg i. Br. 12. Juni 1828, † daſ. 7. März 1891; verm. Aulendorf 20. Sept. 1859 mit — Friederike Gfin zu Königsegg-Aulendorf, geb. Aulendorf 21. Febr. 1837 (ſ. Goth. Hofkalender, II. Abt.). [Schloß Weiler bei Kirchzarten, Baden.]

Kinder: 1) † Franz-Xaver Philipp Joſeph, geb. Freiburg i. Br. 19. Juli 1860, † Weiler 30. Mai 1895, Kgl. bayer. Km., Rr des Kgl. bayer. St. Georg-O. [immatrikuliert im Kgr. Bayern bei der Gfnklaſſe 20. Juli 1888]; verm. Stuttgart 25. Juni 1885 mit — Wilhelmine Gfin von Linden gen. von Weickmann-Frauenberg, geb. Nürnberg 21. Juni 1863. [Freiburg i. Br.]

Kinder: (1) Heinrich Maximilian Edmund Philipp Franz Xaver Maria, geb. Pfaffendorf 5. Okt. 1886.

(2) Maria Wilhelmine, geb. Pfaffendorf 7. April 1888.

(3) Marie Eliſabeth Ludovika, geb. Pfaffendorf 1. April 1889.

Digitized by Google

(4) Philipp, geb. Pfaffendorf 1. Febr. 1891.
(5) Franz Xaver Gustav Maximilian, geb. Weiler 17. Juni 1892.

2) Ernst Maximilian Philipp, geb. Freiburg i. Br. 31. Okt. 1861, Priester der Erzdiözese Freiburg. [Schloß Weiler.]

3) Maria Wilhelmine Elisabeth Friederike, geb. Freiburg i. Br. 19. Sept. 1863; verm. das. 23. Juli 1883 mit Maximilian Frhrn von Rotberg, Grundherrn von Bamlach, Baden. [Bamlach.]

4) Gustav Maximilian Philipp, geb. Freiburg i. Br. 23. März 1866. [. . .]

Kalckreuth.

Evangelisch. — Preußen (die Prov. Schlesien und Sachsen). — Niederschlesischer Uradel; preuß. Gf. d. d. Berlin 15. Okt. 1786 (für die Brüder Hans Ernst Emil — I. Linie — und Friedrich Adolf — II. Linie). — Besitz: Das vom FM. Gfn von Kalckreuth 1841 gestiftete Geldfideikommiß (344 513 Mark). — Der 1868 in Berlin gegründete Gesamtgeschlechtsverband hält daselbst alle zwei Jahre einen Familientag ab. Vorstandsmitgl.: Gf Arthur, Herr auf Hackpfüffel, Richard von Kalckreuth, Oberst in Berlin, Alfred von Kalckreuth, Major a. D., Herr auf Hohenwalde. — S. auch den gleichnamigen Artikel im Gothaischen Genealog. Taschenbuch der Adeligen Häuser, Bd. I, 1900.

I. Linie.

Stifter: Gf Hans Ernst Emil, geb. 14. Nov. 1728, † 31. März 1792.

† Hans Ernst Emil Graf von Kalckreuth, geb. . . 14. Nov. 1728, † . . 31. März 1792, Herr auf Siegersdorf ꝛc., Kgl. preuß. Major; verm. . . 1. Mai 1760 mit Konstantia Auguste Sophie von Schlaberndorf, geb. . . 14. Dez. 1742, † . . 19. Nov. 1813.

Söhne: 1. † Hans Wilhelm Adolf, geb. Siegersdorf 12. Dez. 1766, † das. 27. Juni 1830, Herr auf Siegersdorf ꝛc., Kgl. preuß. Leg.-Rat; verm. Berlin . . März 1802 mit Katharina Gfin von Haugwitz, geb. . . 16. Mai 1782, † Dresden 20. März 1839.

Söhne: 1) † Alfred Hans Kurt, geb. Siegersdorf 23. März 1803, † das. 13. Jan. 1851, Herr auf Siegersdorf; verm. Sprottischdorf 11. Mai 1840 mit Leontine Henriette Friederike von Gorzkowska, geb. . . 2. Juni 1818, † Warmbrunn 9. April 1897 (wiederverm. . . 29. Sept. 1853 mit Dr. med. Berndt, † . . 19. Sept. 1873).

Kinder: (1) Hedwig Anna Helene Leontine, geb. Siegersdorf 5. Aug. 1842, Herrin auf Döringau (109 ha) und Nettschütz (227 ha), Kr. Freistadt, Schles.; verm. Freistadt 3. April 1866 mit Magnus Gfn Schack von Wittenau. [Döringau.]

(2) Alfred Georg Alexander, geb. Siegersdorf 7. Febr. 1845, Herr auf Zissendorf (127 ha), Kr. Freistadt. [Erdmannsdorf.]

(3) Theobald Ludwig, geb. Siegersdorf 28. Juni 1846, Herr auf Ober-Siegersdorf (300 ha), Nieder-Siegersdorf I. Anteils (320 ha) und Ober-Zyrus (209 ha), Kr. Freistadt; verm. Beuthen a. d. O. 16. April 1879 mit — Elisabeth Gfin Schack von Wittenau, geb. Uschütz 23. Febr. 1851. [Nieder-Siegersdorf.]

Kinder: a. Eusebia Elisabeth Leontine Ilse, geb. Nieder-Siegersdorf 28. Sept. 1880; verm. das. 9. Juni 1900 mit Werner Gfn von der Recke von Vollmerstein, Kgl. preuß. OLt. a. D. [Siegersdorf.]

b. Eberhard Hans Alexander Theobald, geb. Nieder-Siegersdorf 28. Okt. 1881, Kgl. preuß. Lt. im 2. GFeldart.-Rgt. [Potsdam.]

(4) Kurt, geb. Siegersdorf 26. Aug. 1847; verm. Warmbrunn 10. Mai 1883 mit — Valeria Alice Spranger, geb. Berlin 15. Aug. 1858. [. . .]

2) Arthur, geb. Siegersdorf 19. Nov. 1819, Herr auf Hackpfüffel (270 ha), Kr. Sangerhausen, Kgl. preuß. OLt. a. D., Kreisdeput.; verm. Cammerforst 15. Juli 1846 mit Marie Jeannette Charlotte von Seebach, geb. Cammerforst 23. April 1824, † Hackpfüffel 8. Mai 1890. [Hackpfüffel.]

Kinder: (1) Katharina, geb. Hackpfüffel 5. Juli 1847; verm. daſ. 8. Okt. 1872 mit Alfred von Kalckreuth, Herrn auf Hohenwalde, Neum., Kgl. preuß. Major a. D.

(2) Hans Adolf, geb. Hackpfüffel 8. Juli 1852, Direktor der Süddeutſchen Verwertungsgeſellſch.; verm. I) Wien 5. Febr. 1883 mit Maria Papſt, geb. . . 14. Sept. 1865, † Krems a. d. D. 16. April 1889; II) Berlin 29. Nov. 1892 mit — Helene Teltz, geb. Weimar 21. Dez. 1856. [München.]

Kinder: a) **1r Ehe:** a. Arthur Alfred Hans, geb. Wien 29. Nov. 1883, Matroſe I. Kl. bei der deutſchen Handelsmarine.

b. Hans Oskar, geb. Krems a. d. D. 29. Nov. 1884, Matroſe bei der deutſchen Handelsmarine.

c. Leo Edwin, geb. Krems a. d. D. 7. Febr. 1886, Matroſe bei der deutſchen Handelsmarine.

d. Marie Thereſia Olga, geb. Krems a. d. D. 13. März 1887.

e. Valerie Helene, geb. Krems a. d. D. 18. März 1888.

— b) **2r Ehe:** f. Ruth Adelheid Viktoria, geb. München 21. April 1899.

2. † Ludwig Ernſt Heinrich Konſtantin, geb. Nieder-Siegersdorf 7. Nov. 1771, † Berlin 22. Sept. 1847, Kgl. preuß. Gen.-Major z. D., Kr des Joh.-O.; verm. Berlin 7. März 1800 mit Jeannette geſch. von Buchholz, geb. von Unruh, geb. . . 19. Juli 1772, † Berlin 4. Dez. 1855.

Sohn: † Richard Edmund, geb. Schmiegel 4. Febr. 1808, † Puſchkeiten 9. Nov. 1879, Kgl. preuß. Khr und Gen.-Lt. z. D., EKr des Joh.-O.; verm. Berlin 8. Nov. 1845 mit Valeska von Freyſleben, geb. Thorn 9. Sept. 1825, † Zehlendorf 18. April 1893.

Kinder: (1) Richard Wilhelm Ludwig Karl, geb. Berlin 23. Dez. 1847. [Göppingen, Württemberg.]

(2) Albin Ludwig Karl Richard, geb. Berlin 21. Sept. 1849, Kgl. preuß. Rittm. a. D.; verm. Gräfentonna 29. April 1873 mit — Marie Schlöffel, geb. Gräfentonna 23. Okt. 1853. [Berlin.]

Kinder: a. Arel Albin Benno, geb. Mühlhauſen i. Th. 28. März 1874, Kgl. preuß. OLt. der Ldw.-Kav., EKr des Joh.-O.; verm. Hamburg 27. April 1898 mit — Bertha-Erna Cordes, geb. Hamburg 27. Juli 1878. [Wies-baden.]

Kinder: a) Gabriele Clara Marie, geb. Köln a. Rh. 17. Sept. 1899.

b) Egbert Taſſilo, geb. Köln a. Rh. 7. Nov. 1900.

c) Albrecht Berthold Ludwig Conſtantin, geb. Wiesbaden 12. Mai 1904.

b. Erna Pauline Hermine, geb. Hannover 16. Nov. 1876; verm. Berlin 16. Sept. 1896 mit Erich von Damnitz, Kgl. preuß. OLt. im Huſ.-Rgt Nr. 13. [Mainz.]

(3) Valeska Albertine Jeannette Maximiliane, geb. Berlin 1. Mai 1852, StiftsD. des Kloſters Baſſum, Prov. Hannover. [Zehlendorf.]

II. Linie.

Stifter: Gf Friedrich Adolf, geb. 22. Febr. 1737, † 10. Juni 1818.

† Stanislaus Friedrich Ludwig Graf von Kalckreuth, geb. Kozmin 25. Dez. 1820, † München 25. Nov. 1894 (Enkel des Stifters), Ghzgl. ſächſ. Khr und Direktor der Kunſtſchule in Weimar, Kgl. preuß. Prof. der Ldſchaftsmalerei; verm. I) Kreuznach 6. Aug. 1849 mit Anna Eleonore Cauer, geb. Bonn 5. Juli 1829, † Köln 1. Dez. 1881; II) Berlin 1. April 1886 mit — Babette Meyer, geb. Berlin 22. Juni 1835. [Berlin.]

Kinder 1r Ehe: 1. † Klara Karoline Xaverine Agnes Luiſe Eliſe, geb. Düſſeldorf 17. Okt.

1851, † Breslau 2. Dez. 1903; verm. Weimar 19. Juli 1871 mit D. Karl von Hase, Kgl. preuß. Konsistorialrat und Prof. in Breslau.

2. Helene Marie, geb. Düsseldorf 17. Sept. 1852; verm. Kreuznach 13. Juli 1880 mit Hans Gfn Yorck von Wartenburg. [Klein-Öls.]
3. Leopold Karl Walther, geb. Düsseldorf 15. Mai 1855, Prof. der Malerei an der Kunstschule in Stuttgart; verm. Klein-Öls 15. Aug. 1885 mit — Bertha Gfin Yorck von Wartenburg, geb. Potsdam 2. Juli 1864.
   Kinder: 1) Wolf Stanislaus Paul Hans, geb. Weimar 9. Juli 1887.
   2) Anna Pauline Luise Eva Elisabeth, geb. Weimar 20. Jan. 1890.
   3) Johannes Paul Leopold Max Gideon, geb. Hoeckricht 19. Mai 1893.
   4) Bertha Luise Margarete Friederike Katharine, geb. Hoeckricht 21. Okt. 1894.
   5) Christine Sophie Hedwig Gertrud Dorothea, geb. Karlsruhe 22. März 1898.
4. Pauline Johanne, geb. Düsseldorf 19. Okt. 1856, vormal. HofD. J. K. u. K. H. der Kronprzssin des Deutschen Reichs und von Preußen, † Kaiserin Friedrich. [Dachau.]

Kalinowski.

Katholisch. — Österreich (Galizien). — Stammen aus Schlesien. — W.: Kalinowa. — Österr. Gf. d. d. Wien 17. Aug. 1818 (für Severin Xaver). — Beschreibung des Wappens im Jahrg. 1901, S. 385.

† Ladislaus Ludwig Graf Kalinowski, geb. Sokolowka 2. April 1831, † Oryszkowce 24. April 1893 (Enkel des Severin Xaver, s. oben), Herr auf Bakowce, Boberka, Białokiernica, Kniesioło und Oryskowce, Galizien; verm. Leopoli 21. Febr. 1857 mit — Cécilie Vinzenzia Elisabeth Antonie von Szeliska, geb. . . 27. Nov. 1840. [Nowosiółka.]

Kinder: 1. Hedwig, geb. Bakowce 15. Mai 1859 [Schloß Borhowa]; verm. Lemberg 30. April 1884 mit Arthur Ritter von (Zaremba-)Cielecki (gesch. 1899), K. u. K. Km., Ldtagsabg.
2. Joseph Calasantius, geb. Sokołowka 17. Juli 1862, Großgrundbes. in Oryszkowce, K. u. K. Km. und Ldesger.-Rat; verm. Brody 25. Juli 1896 mit — Wanda Gfin von Brzezie-Ruszocka, geb. Brody 3. April 1875. [Przemyśl.]
   Sohn: Eduard, geb. Lemberg 30. Juni 1897.
3. Sigismund Georg, geb. Kniesioło 29. Okt. 1869. [Lemberg.]
4. Ladislaus Joseph, geb. Lemberg 25. Aug. 1872; verm. . . 1894 mit — Karoline von Siewiginowska, geb. Lemberg 25. Okt. 1871. [. . .]
   Tochter: Marie, geb. Czeremuszne 24. März 1895.

Kalnein.

Evangelisch. — Preußen (die Prov. Ostpreußen und Sachsen). — Preuß. Gf. d. d. Berlin 19. Sept. 1786. — Besitz: a) Das 11. Dez. 1874 gestiftete Fideikommiß Kilgis mit Park ꝛc. (2031 ha; schon vor Einwanderung des Deutschen Ordens im Bes. der Fam.; Belehnung durch den Orden 1409), Kr. Preuß.-Eylau; b) ein gleichzeitig gestiftetes Sekundogenitur-Geldfideikommiß in Höhe von 159 000 Mark.

† Natango Leopold Eugen Graf von Kalnein, geb. . . 17. Nov. 1803, † Domnau 19. Juni 1890, Fkherr, ERr des Joh.-O.; verm. I) Grünberg 10. Mai 1829 mit Emilie Auguste Karoline Aurora verw. Förster, geb. von Knobelsdorff, geb. Streidelsdorf 22. Febr. 1806, † Königsberg i. Pr. 1. Mai 1830; II) Raudnitz 10. Mai 1833 mit Klara Burggfin und Gfin zu Dohna-Schlodien, geb. Carwinden 29. Sept. 1814, † Domnau 26. Nov. 1885.

Kinder: a) 1r Ehe: 1. Emilie, geb. Königsberg i. Pr. 28. April 1830; verm.

daſ. 25. Juni 1850 mit Ludwig Burggfn und Gfn zu Dohna-Schlobitten, † Lippſpringe 15. Sept. 1865, Kgl. preuß. Major a. D. [Königsberg i. Pr.]

— b) 2r Ehe: 2. Klara, geb. Königsberg i. Pr. 24. März 1836; verm. daſ. 14. Febr. 1855 mit Georg Gfn von Lehndorff, Kgl. preuß. WGRat und OLdſtallm. ꝛc. in Graditz.

3. Malwina, geb. Königsberg i. Pr. 20. Mai 1838; verm. I) daſ. 1. Aug. 1860 mit Edwin von Knobloch, † . . 7. Nov. 1872, Kgl. preuß. Major der 1. Gend.-Brig.; II) Königsberg i. Pr. 29. Okt. 1879 mit ihrem Schwager Maximilian von Knobloch gen. von Droſte, † Linkehnen 5. April 1882, Fkherrn auf Linkehnen. [Königsberg i. Pr.]

4. Karl Erhard Natango, geb. Königsberg 20. Nov. 1839, Fkherr auf Kilgis, Kgl. preuß. Khr und Rittm. a. D., Mitgl. des preuß. Herrenh. auf Lebenszeit, RRr des Joh.-O.; verm. Liebenberg 16. Juli 1868 mit Ada Gfin zu Eulenburg, geb. Königsberg i. Pr. 21. Sept. 1848, † Berlin 27. März 1893. [Kilgis bei Creuzburg, OPr.]

Kinder: 1) Leopold Friedrich, geb. Berlin 14. April 1869, Kgl. preuß. OLt. im 2. GUl.-Rgt; verm. Liebenberg 10. Okt. 1896 mit — Alexandrine Gfin zu Eulenburg, geb. Metz 20. Sept. 1876. [Berlin.]

Kinder: (1) Ada Alexandrine Klara, geb. Berlin 23. Juli 1897.

(2) Friedrich Leopold, geb. Berlin 28. Jan. 1899.

2) Manfred Philipp Natango, geb. Domnau 24. Juli 1870, Kgl. preuß. OLt. im Kür.-Rgt Nr. 3. [Königsberg i. Pr.]

3) Paula Alexandrine Klara, geb. Straßburg i. E. 14. Nov. 1871; verm. Kilgis 4. März 1898 mit Adolf Tortilowicz von Batocki-Friebe, Fkherrn auf Bledau, Kgl. preuß. Ldrat des Ldkr. Königsberg und OLt. der Reſ. des Kür.-Rgts Nr. 3.

4) Karl Erhard, geb. Straßburg i. E. 14. Okt. 1873, Kgl. preuß. Lt. im 2. GUl.-Rgt. [Berlin.]

5) Hans-Georg, geb. Kilgis 9. Juli 1877, Kgl. preuß. Lt. im 1. Leibhuſ.-Rgt Nr. 1. [Danzig (Langfuhr).]

6) Alexandrine, geb. Kilgis 7. Febr. 1879.

7) Barbara Klara Erna Philippine, geb. Kilgis 24. April 1885.

8) Klara Karoline, geb. Kilgis 29. Sept. 1887.

5. Natango Leopold Weidewuth, geb. Königsberg i. Pr. 24. März 1846, Fkherr des Sekundogenitur-Fideikommiſſes, Herr auf Schloß Domnau (771 ha), Kr. Friedland, OPr., Ghzgl. ſächſ. Khr; verm. Hohenberg 30. Juni 1881 mit — Eliſabeth Gfin von der Schulenburg, geb. Hohenberg 2. Aug. 1859, Fkherrin auf Hohenberg, Kr. Oſterburg. [Schloß Domnau.]

Kinder: 1) Ruth Klara Pauline Urſula, geb. Weimar 26. Jan. 1887.

2) Eckard Natango Friedrich Ernſt Egon, geb. Schloß Domnau 8. Aug. 1892.

Kálnoky.

Katholiſch. — Öſterreich (Mähren) und Ungarn (Siebenbürgen). — Ungar. Gf. d. d. Wien 2. April 1697 (für Samuel Kálnoky, Herrn auf Köröspatak, Kanzler). — Beſitzſtand und Beſchreibung des Wappens im Jahrg. 1868, S. 395.

I. Linie.

Beſitz: Das Fideikommiß Lettowitz mit Slatinka (zuſ. 11 210 Joch), Bez. Boskowitz.

† Guſtav Joſeph Graf Kálnoky, Freiherr von Köröspatak, geb. Hermannſtadt 17. Dez. 1799, † . . 18. Febr. 1884, Fkherr, Herr auf Zielč, K. u. K. Km. und OLt. a. D.; verm. Brünn 19. Nov. 1827 mit Iſabella Gfin von Schrattenbach,

geb. Brünn 15. Juli 1809, † Prödlitz 8. Okt. 1875, Herrin auf Prödlitz, Mähren, Bussa und Szabatka, Ungarn, StkrD.

Kinder: 1. Alexander, geb. Lettowitz 20. Mai 1830, Fkherr, K. u. K. Km. und Gen.-Major a. D. [Graz.]

2. Helene, geb. Lettowitz 2. Juni 1835, K. u. K. PD. und StkrD., vorm. OHofm. (mit Titel und Vorrechten einer GRats-Witwe) ehemals J. K. u. K. H. der Kronprzssin-Witwe Ehzgin Stephanie von Österreich-Ungarn; verm. Prödlitz 24. Aug. 1865 mit Augustinus Gfn von Silva-Tarouca, † Czech 24. Okt. 1872, Fkherrn, K. u. K. Km. und Rittm. a. D. [Schloß Czech, Mähren.]

3. Gisela Leopoldine Bertha Josepha Aloysia, geb. Lettowitz 5. Sept. 1840, StkrD.; verm. Prödlitz 24. Sept. 1862 mit Eduard Wiedersperger Frhrn von Wiedersperg, † Payerbach 30. Sept. 1882, Herrn auf Načebradek, Böhmen, K. u. K. Km. und Rittm. a. D. [Graz.]

4. Adelheid Henriette Aloysia Isabella, geb. Lettowitz 7. März 1848, StkrD., ED. des souv. Malt.-RrD.; verm. I) Lettowitz 18. Nov. 1871 mit Johann Gfn von Waldstein und Wartenberg, † .. 3. Juni 1876, K. u. K. Km., GRat ꝛc.; II) Wien 16. Juli 1881 mit Elzéar Duc de Sabran-Pontevès, † Csicsó 6. April 1894. [Komorn-Csicsó, Ungarn.]

5. Hugo Leopold Arthur Gustav, geb. Lettowitz 2. Juni 1844, Herr auf Prödlitz mit Ottaslawitz (zus. 3472 Joch), Bez. Proßnitz, und Zielč (1313 Joch), Bez. Wischau, K. u. K. Km. und Gen.-Major a. D.; verm. I) Wien 23. Okt. 1887 mit Marie Gfin von Mensdorff-Pouilly, geb. .. 29. Jan. 1858, † Krakau 17. Juli 1889, StkrD.; II) Wien 4. Jan. 1892 mit — Marie Gfin zu Herberstein, geb. Graz 27. April 1857, K. u. K. PD. und StkrD. [Schloß Lettowitz und Wien.]

Kinder: a) 1r **Ehe:** 1) Alexander Gustav Hugo Sigismund Adelbert Bertram Marie, geb. Stockerau 17. Aug. 1888.

2) Felix Gustav Hugo Stanislaus Pius Marie, geb. Krakau 11. Juli 1889.

— b) 2r **Ehe:** 3) Gustav Friedrich Hugo Alexander Anton von Padua Karl Borromäus, geb. Olmütz 4. Nov. 1892.

4) Therese Maria Elisabeth Helene Antonia Veneranda, geb. Olmütz 14. Nov. 1893.

5) Elisabeth Gabriele Maria Assunta Hugoline Antonia Hyacintha, geb. Olmütz 16. Aug. 1895.

6) Marie Franziska Theresia Antonia v. P. Rosalia, geb. Pörtschach a. S. 31. Aug. 1896.

7) Ludmille Marianne Hugoline Antonia, geb. Hietzing 4. Jan. 1898.

8) Hugo Joseph Elzear Anton v. P. Marie Gangolf, geb. Hietzing 11. Mai 1900.

II. Linie.

Im eigenen Stamme erloschen.

† Felix Graf Kálnoky, Freiherr von Köröspatak, geb. .. 20. Nov. 1824, † Körösspatak 24. Dez. 1889, K. u. K. Major a. D.; verm. Wien 17. Juni 1869 mit — Ludmilla Freiin von Beeß und Chrostin, geb. .. 18. April 1851. [Körösspatak, Siebenbürgen.]

Kameke.

Im Mannesstamme erloschen.

Reformiert. — Kgr. Sachsen und Reuß-Greiz. — Pommerscher Uradel; preuß. Gf. d. d. Berlin 28. Juli 1740. — Besitz: Ein (vom GOFinanzrat Gfn Alexander) 1864 gestiftetes Geldfideikommiß (47 115 Mark). — Stammreihe im Jahrg. 1873, S. 388. S. Jahrg. 1872, S. 383. —

Digitized by Google

S. auch den gleichnamigen Artikel im Gothaischen Genealog. Taschenbuch der Adeligen Häuser, Bd. I, 1900.

† Hans Georg Albert Graf von Kameke, geb. Berlin 16. Sept. 1817, † Dresden 12. Juli 1872, Kgl. preuß. OLt. a. D.; verm. Reichersdorf, Sachsen, 3. Nov. 1842 mit Emma Henriette Friederike Roos, geb. Artern 10. Nov. 1811, † Raundorf bei Oschatz 29. Nov. 1893.

Kinder: 1. † Hugo Paul Kunz Woldemar, geb. Reichersdorf 22. Sept. 1844, † Dresden 23. April 1868, Kgl. sächs. OLt. und Adj. im Leibgren.-Rgt Nr. 100; verm. Dresden 3. Okt. 1867 mit — Margarete von Wolffersdorff, geb. Dresden 20. April 1849 (wiederverm. Kötzschenbroda 24. Juli 1880 mit Leopold Popović, K. u. K. Oberstlt. i. R. [Budweis]).

2. Karoline Gasparine Anna, geb. Greiz 24. Febr. 1852; verm. Leuben 21. Sept. 1869 mit Bernhard Edlem von der Planitz, Herrn auf Raundorf und Stennschütz, Kgl. sächs. Khrn, Kapitular des Domstifts Meißen. [Raundorf bei Oschatz.]

Kanitz.

Lutherisch. — Preußen (Prov. Ostpreußen). — Preuß. Gf. d. d. Berlin 5. Juni 1798. — Besitz: Das im Jahre 1762 gestiftete Fideikommiß Mednicken (922 ha; seit 1491 im Bes. der Fam.), Kr. Fischhausen, OPr.

† Karl Wilhelm Alexander Graf von Kanitz, geb. . . 6. Nov. 1745, † . . 18. Juli 1824, Fkherr, Herr auf Podangen, Wickerau, Paulken, Karneyen, Arnau, Pluttwinnen, Gerstehnen, Wilkenitt und Lichtenfeld; verm. . . 1773 mit Antoinette Wilhelmine Luise von Massow, geb. . . 27. Okt. 1752, † . . 5. Mai 1805.

Söhne: 1. † Alexander Leopold Ernst, geb. . . 13. Juli 1778, † . . 13. April 1850, Fkherr, Herr auf Podangen, Kgl. preuß. GJustiz- und OLdesger.-Rat; verm. . . 16. Sept. 1804 mit Emilie von Tiedemann, geb. . . 20. Juni 1785, † . . 29. April 1847.

Sohn: † Emil Karl Ferdinand, geb. . . 21. Aug. 1807, † . . 24. Juni 1877, Fkherr, Herr auf Podangen, Gen.-Ldsch.-Direktor von OPreußen ꝛc., RRr des Joh.-O.; verm. . . 23. Juli 1838 mit Charlotte von Sydow, geb. . . 1. Mai 1820, † . . 19. April 1868.

Kinder: (1) Maria Adelaïde Emilie, geb. Mednicken 21. Okt. 1839; verm. Podangen 25. Sept. 1860 mit Bernd von Gerlach, † Rohrbeck 1. Dez. 1889, Herrn auf Rohrbeck und Nordhausen, Kr. Königsberg, Neum., Kgl. preuß. Ldrat und Major a. D., ERr des Joh.-O. [Nordhausen, Neum.]

(2) Hans Wilhelm Alexander, geb. Mednicken 17. April 1841, Fkherr, Herr auf Podangen (2382 ha), Kgl. preuß. Khr, Rittm. und Ldrat a. D., Mitgl. des Deutschen Reichstags, des preuß. Abg.-Hauses und des Ldeseisenbahnrats, RRr des Joh.-O.; verm. I) Pansewitz 3. Sept. 1875 mit Marie Freiin von Krassow, geb. Divitz 11. Juli 1854, † Pansewitz 29. Juli 1877; II) Karlsburg 27. Nov. 1879 mit — Marie Gfin von Bismarck-Bohlen, geb. . . 29. Nov. 1855. [Podangen bei Wormditt, OPr.]

Kinder: a) 1r Ehe: a. Sigrid Charlotte Jacquette Klementine Marie, geb. Pansewitz 20. Juli 1876.

b. Georg Karl Emil, geb. Pansewitz 18. Juli 1877, Kgl. preuß. Lt. im Kür.-Rgt Nr. 3. [Königsberg i. Pr.]

— b) 2r Ehe: c. Friedrich Hans Theodor Bernd, geb. Karlsburg 6. Dez. 1880, Kgl. preuß. Lt. im Drag.-Rgt Nr. 2. [Schwedt a. d. O.]

d. Elisabeth Pauline, geb. Podangen 16. Aug. 1882.

e. Otto Hans Werner, geb. Podangen 4. Nov. 1883. [. . .]

f. Gerhaard Theodor Alexander, geb. Podangen 9. April 1885, Kgl. preuß. Fähnr. im GJäger-Bat. [Potsdam.]

g. Margarete Elisabeth Therese Pauline, geb. Podangen 16. Juli 1888.

b. Eleonore Marie, geb. Podangen 12. März 1891.
i. Hans Theodor, geb. Podangen 17. Nov. 1893.

(3) Georg Karl Elias, geb. Podangen 6. Sept. 1842, Kgl. preuß. Khr und VOZeremonienm., WGOReg.-Rat, Direktor im Min. des Kgl. Hauses und Major a. D., Zeremonienm. des Schw. AO., Mitgl. der Gen.-Ordenskomm., Exz. [Berlin]; verm. Sagan 11. Juli 1870 mit Helene Gfin von Hatzfeldt zu Trachenberg, geb. Paris 11. Juli 1847 (gesch.; wiederverm.; s. Goth. Hofkalender, III. Abt.).
Kinder: a. Friedrich-Karl Maximilian Paul Emil Ludwig Georg, geb. Berlin 28. Nov. 1871, Kgl. preuß. OLt. im Drag.-Rgt Nr. 4. [Lüben.]
b. Gisela Elisabeth Kordelia Maria Charlotte Maximiliane Rahel Josepha, geb. Berlin 13. Aug. 1873; verm. das. 20. Sept. 1892 mit Friedrich Gfn von Pourtalès, Herrn auf Schwechow, Kgl. preuß. a. o. G. u. b. M. in München.
c. Vera Maria Elisabeth Marequita Maximiliane Charlotte Luise, geb. Berlin 15. März 1875; verm. das. 1. Aug. 1895 mit Valentin Gfn Henckel, Frhrn von Donnersmarck, Kgl. preuß. OLt. im GKür.-Rgt. [Berlin.]
d. Irma Elisabeth Agnes Margit Dolly Maximiliane Charlotte, geb. Berlin 12. Jan. 1877.

(4) † Konrad Erich Rudolf, geb. Podangen 30. Juli 1844, † Melkof 14. Jan. 1901, Ghzgl. mecklenb.-schw. Khr, Kgl. preuß. Rittm. a. D., RRr des Joh.-O.; verm. Melkof 15. Sept. 1875 mit — Adelheid Hanna Ida Auguste Marie von der Decken, geb. Fürstenstein 26. Juni 1857 (s. Jahrg. 1882, S. 127), Fkherrin auf Melkof, Jesow und Langenbeide, Mecklenb.-Schw. [Melkof.]
Kinder: a. Hedwig Charlotte Emilia Julie, geb. Melkof 1. Aug. 1876.
b. Marie Hedwig Charlotte Adelheid, geb. Melkof 24. Juli 1877; verm. das. 25. Nov. 1902 mit Gebhard von Treuenfels, Herrn auf Neuhof, Mecklenb., Kgl. preuß. OLt. der Res. des GKür.-Rgts. [. . .]
c. Elisabeth Charlotte Luise Hedwig Asta, geb. Melkof 28. März 1881.
d. Bolko Georg Oskar Friedrich Julius Emil Konrad, geb. Melkof 7. Nov. 1883, Kgl. preuß. Fähnr. im Rgt der Gardes du Corps. [Potsdam.]

(5) Wilhelm Emil Ludwig, geb. Podangen 28. Juli 1846, Kgl. preuß. Gen.-Major und Kmdr der 39. Inf.-Brig.; verm. Stollen 6. Juli 1872 mit — Asta Karoline Charlotte von Kunheim, geb. Stollen 27. Dez. 1851 (kath.). [Hannover.]

(6) Alexander Karl Richard, geb. Podangen 8. Nov. 1848, Herr auf Saskoschin, WPr., Gen.-Major und Kmdr der 49. Inf.-Brig. (1. Ghzgl. hess.); verm. Potsdam 7. Juli 1886 mit — Therese Gfin von der Gröben, geb. Berlin 12. Sept. 1859. [Darmstadt.]
Kinder: a. Elisabeth Charlotte Mathilde Luise Dora Therese, geb. Potsdam 19. Sept. 1889.
b. Albrecht Andreas Alexander, geb. Potsdam 16. Juni 1891.
c. Margarete Mathilde Walpurgis Dora Paula, geb. Braunschweig 3. Jan. 1898.

(7) Elisabeth Doris Luise Auguste, geb. Podangen 11. März 1851; verm. das. 26. Sept. 1874 mit Eberhard Burggfn und Gfn zu Dohna-Schlobitten, Herrn auf Waldburg, Kgl. preuß. Khrn und Lt. a. D. [Waldburg bei Königsberg i. Pr.]

(8) Dorothea Bertha Adele, geb. Podangen 30. Dez. 1852; verm. Waldburg 24. Jan. 1882 mit Ernst von Kunheim, Fkherrn auf Spanden, Kgl. preuß. Khrn, Mitgl. des preuß. Herrenh. auf Lebenszeit, RRr des Joh.-O.

(9) Friedrich Wilhelm Nikolaus, geb. Podangen 18. März 1855, Kgl. preuß. Major und Adj. des Kriegsministers. [Berlin.]

(10) Margarete Agnes Antonie, geb. Podangen 6. März 1858, PD. J. M.

der Deutschen Kaiserin und Kgin von Preußen; verm. Rohrbeck 26. Okt. 1880 mit Heinrich Gfn von Lehndorff, Herrn auf Preyl ꝛc., Ldhofm. im Kgr. Preußen, Kgl. preuß. Gen. der Kav. ꝛc. [Preyl.]

(11) Karl Richard Andreas, geb. Podangen 26. März 1862, Kgl. preuß. Rittm. und Esk.-Chef im GKür.-Rgt; verm. Hannover 12. Jan. 1903 mit — Asta Gfin von der Groeben, geb. Potsdam 9. Nov. 1858. [Berlin.]

(12) Agnes Klara Rosa Luise, geb. Podangen 8. Mai 1863; verm. das. 17. Juni 1884 mit Clard von Oldenburg, Herrn auf Januschau, Brausen und Zollnick, Kgl. preuß. Khrn und Rittm. a. D. [Januschau.]

2.† August Wilhelm Karl, geb. . . 29. Okt. 1783, † . . 22. Mai 1852, Kgl. preuß. Gen.-Lt. und Kriegsmin. a. D., Rr des Joh.-O.; verm. . . 11. Nov. 1816 mit Luise Gfin von der Schulenburg a. d. H. Beetzendorf, geb. . . 20. März 1799, † . . 23. Aug. 1880.

Sohn: † Rudolf Friedrich Wilhelm, geb. . . 14. Aug. 1822, † Schmuggerow 25. Dez. 1902, Kgl. preuß. Gen.-Lt. à la suite d. A., RRr des Joh.-O.; verm. Putzar 28. Juni 1865 mit — Luise Gfin von Schwerin, geb. Schwerinsburg 1. Mai 1837, Herrin auf Schmuggerow, Kr. Anklam. [Schmuggerow.]

Töchter: (1) Augusta Luise Rose, geb. Berlin 26. Febr. 1868.

(2) Augusta Klara Hildegard Luise, geb. Berlin 30. Sept. 1869.

(3) Klara Frieda Viktoria, geb. Berlin 25. Sept. 1870; verm. Schmuggerow 30. Mai 1890 mit Ulrich Gfn von Schwerin, Herrn auf Dargibell, Kgl. preuß. Hptm. der Res. des 1. GRgts z. F. [Dargibell.]

Karacsay.

Im Mannesstamme erloschen.

Katholisch. — Ungarn (Siebenbürgen). — Ungar. Baronat 1775; erbländ.-österr. Gf. „Karaiczay, Gf. von Wallesaky" d. d. Wien 1. Okt. 1798 (für Andreas Frhrn Karaiczay).

(S. Jahrg. 1903, S. 401; neuere Nachrichten über den Personalbestand fehlen.)

Karátsonyi von Karátsonyfalva und Beodra.

Katholisch. — Ungarn. — Österr. Gf. d. d. . . 25. Dez. 1858 (Diplom d. d. Wien 7. Febr. 1859); ungar. Gf. d. d. Budapest 14. März 1874. — S. Jahrg. 1862, S. 410.

† Guido Josephus Gottlieb Stephanus Lazarus Ludovicus Augustus Graf Karátsonyi von Karátsonyfalva und Beodra, geb. . . 7. Aug. 1817, † . . 15. Sept. 1885, Herr auf Bánlak, Groß- und Klein-Zsám, Predien, Káros, Kernésa und Topla im Banat, auf Vörösvár, Solzmár und Szent-Iván, Kom. Pest, Mitbes. von Beodra, K. u. K. Km. und GRat; verm. Mariazell 24. Juli 1851 mit Anna Maria Emerentia Elisabeth von Marczibányi de Puchó und Csóka, geb. Budapest 21. Mai 1831, † das. 3. April 1876, K. u. K. PD. und StkrD.

Kinder: 1. Alfred (Aladár), geb. . . 28. Febr. 1859, K. u. K. Km., erbl. Mitgl. des ungar. OHauses und ungar. Reichstagsabg.; verm. Großwardein 15. März 1883 mit — Margarete Elek von Pazony, geb. . . 11. Juni 1862, StkrD. [. . .]

Töchter: 1) Marie Guidobaldine Adelheid Margarete Melanie, geb. . . 23. Okt. 1883.

2) Margarete, geb. Budapest 29. Dez. 1884.

3) Gabriella, geb. . . 1892.

2. Eugen (Jenö) Guido Wilhelm, geb. Beodra 5. Aug. 1861, Majoratsherr auf

Bánlak, K. u. K. Km. und GRat, erbl. Mitgl. des ungar. OHauses und ungar. Reichstagsabg., ERr des souv. Malt.-RrO.; verm. Betlér, Ungarn, 15. Juli 1886 mit — Karoline Gfin Andrássy, geb. . . 18. Sept. 1867, K. u. K. PD. und StkrD. [Bánlak, Kom. Torontal, und Budapest.]

3. Kamillo, geb. . . 31. Jan. 1863, K. u. K. Km., erbl. Mitgl. des ungar. OHauses. [Kamenitz, Syrmien, und Budapest.]
4. Ilma Eugenie Elisabeth, geb. . . 21. Jan. 1867, StkrD.; verm. Budapest 19. Juni 1888 mit Julius Gfn Keglevich, Herrn auf Pétervására, Kom. Heves.
5. Helene, geb. . . 13. Aug. 1871, StkrD.; verm. Ofen 12. Okt. 1893 mit Karl Gfn Zichy zu Zich und Vásonykeö, K. u. K. Km. [Barcza, Kom. Abauj-Torna.]

Karnice-Karnicki.

Katholisch. — Österreich (Galizien) und Rußland (Polen). — Kleinpolnischer Uradel; galiz. Frhr. d. d. Wien 17. Dez. 1782; österr. Gf. d. d. Wien 10. Febr. 1844 (Diplom d. d. Wien 12. Aug. 1845). — W.: Strzegomia — S. Jahrg. 1856, S. 354.

(S. Jahrg. 1902, S. 399; neuere Nachrichten über den Personalbestand fehlen.)

Károlyi von Nagy-Károly.

Katholisch. — Ungarn. — Ungar. Baronat 11. Dez. 1609; ungar. Gf. d. d. Wien 5. April 1712 (für Alexander Frhrn Károlyi von Nagy-Károly, K. K. FML. und OGespan des Kom. Szatmár). — Besitz: a) Die mit k. k. Bestätigung d. d. Wien 8. Febr. 1878 vom Gfn Stephan, † 12. Juni 1881, K. u. K. Km. und GRat (s. unten), für seine Söhne Eduard und Alexander gestifteten Majorate, 1) Füzes Radvány und 2) Fóth, beide in Ungarn; b) das mit k. Bestätigung d. d. Budapest 11. April 1889 gestiftete Majorat Tót-Megyer mit Erdöd-Vállaj, Mogyorós und Misztófalu, Ungarn; c) die mit k. Bestätigung d. d. 13. Jan. 1876 vom Gfn Georg, † 9. Nov. 1877 (s. unten), für seine beiden ältesten Söhne Julius und Viktor mit eventueller Nachfolge für seine jüngsten Söhne Tiborius und Stephan gestifteten Majorate, 1) Debrö und 2) . . .

† Joseph Graf Károlyi von Nagy-Károly, geb. Wien 7. Okt. 1768, † . . 4. April 1803, K. K. Km., OGespan des Kom. Szathmár; verm. Wien 8. Febr. 1789 mit Maria Elisabeth Gfin von Waldstein-Wartenberg, geb. . . 28. Okt. 1769, † Budapest 3. Jan. 1813, StkrD.

Söhne: 1. † Stephan, geb. . . 18. Nov. 1797, † . . 12. Juni 1881, K. u. K. Km. und GRat; verm. I) Paris 25. Mai 1820 mit Georgine Gfin Dillon, geb. . . 10. Mai 1799, † . . 3. Mai 1827; II) . . 24. Jan. 1830 mit Franziska Gfin von Esterházy, geb. . . 17. Nov. 1810, † . . 15. Febr. 1844, K. u. K. PD. und StkrD.; III) Budapest 4. Jan. 1865 mit Maria Freiin von Orczy, geb. . . 30. Aug. 1815, † Budapest 11. Juli 1895, K. u. K. PD. und StkrD.

Kinder: a) 1r Ehe: 1) † Eduard, geb. Paris 18. Juni 1821, † Budapest 28. Sept. 1879, Majoratsherr auf Füzes-Radvány, ungar. Reichstagsabg.; verm. Budapest 21. Febr. 1851 mit — Klarissa Gfin Kornis, geb. . . 28. Febr. 1834, K. u. K. PD. (wiederverm. Budapest 11. Aug. 1881 mit ihrem Schwager Alexander Gfn Károlyi, Majoratsherrn auf Fóth, K. u. K. GRat, s. unten [Budapest]).

Sohn: Ladislaus, geb. . . 12. Juni 1859, Majoratsherr auf Füzes-Radvány, Herr auf Derékegyháza, erbl. Mitgl. des ungar. OHauses; verm. Nagy-Appony 17. Aug. 1897 mit — Franziska Gfin Apponyi, geb. . . 16. April 1879. [Derékegyháza.]

Kinder: a. Maria Stephan Alexander Eduard Ludwig, geb. Fóth 9. Dez. 1898.

b. Euphrosine, geb. . . 1899.

— b) 2r Ehe: 2) Alexander, geb. . . 10. Nov. 1831, Majoratsherr auf Fóth, K. u. K. GRat, erbl. Mitgl. des ungar. OHauſes und ungar. Reichstagsabg., Kr des O. v. GVließ; verm. Budapeſt 11. Aug. 1881 mit ſeiner Schwägerin — Klariſſa verw. Gfin Károlyi, geb. Gfin Kornis, geb. . . 28. Febr. 1834, K. u. K. PD. (ſ. oben). [Budapeſt.]

3) Geraldine, geb. . . 23. Nov. 1836, K. u. K. PD. und StkrD.; verm. Wien 9. Mai 1855 mit Paul Gfn Pálffy von Erdöd, † . . 4. April 1866, K. K. Km. und Rittm. a. D. (ſ. Goth. Hofkalender, III. Abt.). [Malaczka und Budapeſt.]

2. † Ludwig, geb. . . 15. Sept. 1799, † . . 28. Aug. 1863, K. K. Km. und GRat, OGeſpan des Kom. Neutra; verm. . . 11. Nov. 1822 mit Ferdinandine Gfin von Kaunitz-Rietberg, geb. . . 20. April 1805, † . . 20. Mai 1862 (gerichtl. geſch. 1846), K. u. K. PD. und StkrD.

Sohn: † Aloys, geb. . . 8. Aug. 1825, † Tót-Megyer 26. Dez. 1889, Majoratsherr auf Tót-Megyer, K. u. K. Km., GRat und a. o. u. b. Botſch. a. D., Kr des O. v. GVließ; verm. Wien 8. Aug. 1867 mit — Franziska Gfin Erdödy, geb. . . 24. Okt. 1842, K. u. K. PD. [. . .]

Kinder: (1) Ferdinandine Johanna Nepomucena, geb. Stampfen, Ungarn, 4. Sept. 1868, Herrin auf Lajos-Szénás, Kom. Békés, Árpadhalom und Tételhat, Kom. Csongrád, K. u. K. PD.; verm. Budapeſt 25. Jan. 1893 mit Leopold Gfn Berchtold, K. u. K. Km. und Leg.-Rat bei der Botſch. in St. Petersburg.

(2) Ludwig Laurenz Gobert, geb. . . 10. Aug. 1872, Majoratsherr auf Tót-Megyer, K. u. K. Lt. der Reſ. des Huſ.-Rgts Nr. 9, erbl. Mitgl. des ungar. OHauſes; verm. Budapeſt 4. März 1902 mit — Hanna Gfin Széchényi, geb. . . 14. Okt. 1872.

Sohn: Alexander Bela Ludwig Anton Mano, geb. Stomfa 17. Jan. 1904.

(3) Sophie Anna Johanna, geb. Egyhazas-Füzes 25. Juli 1875, Herrin auf Mágócs und Királyság, Kom. Csongrád; verm. Budapeſt 14. April 1896 mit Emmerich Gfn Károlyi (ſ. unten). [. . .]

3. † Georg, geb. Wien 28. März 1802, † Budapeſt 9. Nov. 1877, K. u. K. Km. und GRat, OHofm. des Kgr. Ungarn; verm. Preßburg 16. Mai 1836 mit Karoline Gfin Zichy zu Zich und Vásonykeö, geb. . . 8. Nov. 1818, † Budapeſt 30. Jan. 1903.

Kinder: 1) † Julius Karl Georg Tranquillin, geb. Budapeſt 5. Juli 1837, † daſ. 23. Nov. 1890, Majoratsherr auf Debrö, K. u. K. Km. und GRat, Kr des O. v. GVließ; verm. I) Fóth 29. April 1871 mit Georgine Gfin Károlyi, geb. Fóth 13. Jan. 1852, † daſ. 12. Febr. 1878; II) Malaczka 17. Juli 1881 mit — Geraldine Gfin Pálffy von Erdöd, geb. Malaczka 5. Sept. 1859, K. u. K. PD. (ſ. Goth. Hofkalender, III. Abt.). [Budapeſt.]

Kinder: a) 1r Ehe: (1) Eliſabeth, geb. Budapeſt 17. Mai 1872; verm. Mentone 15. Jan. 1908 mit Siegfried Gfn zu Pappenheim (ſ. Goth. Hofkalender, II. Abt.). [Iszka Szent-György, Ungarn.]

(2) Michael Adam Georg Nikolaus, geb. Budapeſt 4. März 1875, Majoratsherr auf Debrö, erbl. Mitgl. des ungar. OHauſes.

— b) 2r Ehe: (3) Suſanne, geb. Budapeſt 24. Mai 1882.

(4) Julie, geb. Parád 1. Juni 1883.

(5) Joſeph Maria Adelbert Martin, geb. Budapeſt 8. Nov. 1884, Majoratsherr auf Csurgó und Söreg. [Fehérvár Csurgó.]

(6) Maria Geraldina Franziska Niklaſſina, geb. Parád 5. Dez. 1886.

2) † Viktor, geb. Budapeſt 17. Febr. 1839, † Csurgó 1. April 1888, Majoratsherr auf Csurgó und Söreg; verm. Budapeſt 1. Aug. 1863 mit — Irma Freiin von Orczy, geb. Zſombolya 27. Febr. 1842. [Mezö-Kövesd und Budapeſt.]

Töchter: (1) Klara, geb. Nagy-Károly 18. Okt. 1865, K. u. K. PD. und

StkrD.; verm. Parád 11. Juli 1885 mit Robert Gfn Zeleński von Zelanka, K. u. K. Km. und GRat. [Temes-Ujfalú.]

(2) Georgine Augusta Annunciata Viktoria, geb. Nagy-Károly 2. Nov. 1866, StkrD.; verm. Budapest 21. Nov. 1890 mit Ludwig Frhrn von Piret de Bihain, K. u. K. Km. [Budapest.]

(3) Margarete, geb. Nagy-Károly 8. Aug. 1868, K. u. K. PD.; verm. Budapest 12. Jan. 1889 mit Nikolaus Gfn Zay von Csömör (luth.). [Zay-Ugrócz.]

3) † Tiborius, geb. Preßburg 26. Sept. 1843, † Abbazia 5. April 1904, K. u. K. GRat ꝛc., verm. Budapest 9. Juni 1868 mit Emma Gfin von Degenfeld-Schonburg, geb. . . 25. Nov. 1844 (reform.), † Arad-Mácsa 22. Dez. 1901, K. u. K. PD.

Kinder: (1) Gabriele, geb. Budapest 15. März 1869, K. u. K. PD.; verm. Budapest 28. April 1888 mit Dionysius Gfn Almásy von Zsadány ꝛc., K. u. K. Km. [Kétegyháza.]

(2) Julius, geb. Nyir-Bakta 7. Mai 1871, K. u. K. Km.; verm. Budapest 20. Okt. 1894 mit — Ermelinde Gfin Károlyi, geb. Zsombolya 15. Sept. 1872, StkrD. (s. unten). [Arad-Mácsa.]

Töchter: a. Margarete Emma Leona Karolina Paulina, geb. Arad-Mácsa 25. Febr. 1896.

b. Gabriele Emma Stephanie, geb. Nagy-Károly 4. Juni 1899.

c. Emma Leona Bertha, geb. Budapest 2. Jan. 1902.

(3) Emmerich, geb. Arad-Mácsa 10. Jan. 1873, erbl. Mitgl. des ungar. OHauses; verm. Budapest 14. April 1896 mit — Sophie Gfin Károlyi, geb. Egyházas-Füzes 25. Juli 1875 (s. oben). [Csongrád-Magocs.]

Söhne: a. Tibor Aloys Emmerich Georg, geb. Mágocs 20. Juni 1897.

b. Franz Julius Emmerich Ludwig Georg, geb. Mágocs 21. Mai 1900.

c. Viktor Dionisius Emmerich Alois Georg, geb. Mágocs 25. April 1902.

d. Georg Koloman Emmerich Alois, geb. Felsö-Remete 23. Aug. 1903.

(4) Anton, geb. Arad-Mácsa 15. Juli 1878. [Wien.]

4) Stephan, geb. Budapest 2. Febr. 1845, erbl. Mitgl. des ungar. OHauses und ungar. Reichstagsabg.; verm. Budapest 27. Sept. 1869 mit — Margarete Gfin Csekonics, geb. Budapest 24. Jan. 1848, K. u. K. PD. [Budapest.]

Kinder: (1) Georg Leo Károly Stephan, geb. Budapest 1. März 1871, K. u. K. Km. [Budapest]; verm. Oakland, Kalifornien, 2. Febr. 1891 mit Barbara Frank, geb. . . (gerichtl. gesch.).

Tochter: Georgine, geb. . . 1892.

(2) Ermelinde Agathe Josepha Juliane Karoline, geb. Zsombolya 15. Sept. 1872, StkrD.; verm. Budapest 20. Okt. 1894 mit Julius Gfn Károlyi, K. u. K. Km. (s. oben). [Arad-Mácsa.]

5) Palma, geb. Bergamo 28. März 1847, K. u. K. PD.; verm. Preßburg 16. Okt. 1869 mit Aurel Gfn Dessewffy von Csernek und Tárkö, K. u. K. GRat. [Szent-Mihály und Budapest.]

Kaunitz.

Katholisch — Österreich. — Mährischer Uradel; Reichsgf. mit dem Prädikat „Hoch- und Wohlgeboren" d. d. Regensburg 20. April 1664; böhm. Gf. d. d. Wien 17. Dez. 1700. — Besitz: a) Das Fideikommiß Neuschloß mit Böhmisch-Leipa und Hauska, Böhmen; b) das Fideikommiß Austerlitz (20 776 Joch; seit 1531 im Bes. der Fam.), Bez. Wischau, und Ungarisch-Brod (40 269 Joch), Bez. Ungar.-Brod, Mähren (s. Jahrg. 1859, S. 411); erbl. Mitgl. des Herrenh. des österr. Reichsrats. — Stammreihe im Jahrg. 1872, S. 389.

† Michael Karl Joseph Graf von Kaunitz, geb. . . 5. Mai 1745, † . . 18 . .,

K. K. Km.; verm. . . 4. Sept. 1769 mit Maria Chriſtine Altgfin zu Salm-Reifferſcheid, geb. . . 3. Mai 1751, † . . .

Söhne: 1. † Vincenz Karl Joſeph, geb. Prag 8. Febr. 1774, † Florenz 27. Juli 1829, K. u. K. Km.; verm. Prag 15. Febr. 1801 mit Pauline de Longueval, Gfin von Buquoy, geb. Brüſſel 21. Juli 1780, † Wien . . 1857, ED. des ſouv. Malt.-RrD. und StkrD.

Sohn: † Michael Karl, geb. Prag 6. März 1803, † Wien 10. April 1852, K. K. Km.; verm. Prag 20. Aug. 1828 mit Eleonore Gfin Woraczicky-Biſſingen, geb. Prag 26. Jan. 1809, † daſ. 10. Jan. 1898, StkrD.

Kinder: (1) † Albrecht, geb. Prag 28. Juni 1829, † daſ. 24. Jan. 1897, Herr beider Fideikommiſſe und erbl. Mitgl. des Herrenh. des öſterr. Reichsrats, Herr auf Březno mit Skasow und Vobrubec, K. u. K. Km., EMr des ſouv. Malt.-RrO.; verm. Prag 10. Jan. 1854 mit — Eliſabeth Gfin von Thun und Hohenſtein, geb. Benatek 30. Nov. 1831, K. u. K. PD. und StkrD. [Prag.]

Töchter: a. Marie, geb. Auſterlitz 28. März 1855, Fkherrin auf Neuſchloß c. p., Herrin auf Březno mit Skasow und Vobrubec, Böhmen, StkrD.; verm. Prag 8. Jan. 1877 mit Egon Pr. zu Hohenlohe-Waldenburg-Schillingsfürſt, † Görz 10. Sept. 1896. [Neuſchloß und Wien.]

b. Eleonore, geb. Neuſchloß 27. Aug. 1862, K. u. K. PD. und StkrD.; verm. Prag 17. Mai 1882 mit Géza Gfn Andrássy, K. u. K. Km. und GRat, Kgl. ungar. Rittm. im Ldw.-Huſ.-Rgt Nr. 5. [Betlér und Budapeſt.]

(2) Heinrich, geb. Prag 25. Aug. 1832, K. u. K. Rittm. a. D.; verm. Salzburg 25. Jan. 1869 mit — Wilhelmine Widtmann, geb. . . 17. Mai 1842. [Wien und Salzburg.]

(3) Georg, geb. Prag 31. Jan. 1835, K. u. K. Km.; verm. Linz 2. Juli 1887 mit — Zdenka Freiin von Wimmer, geb. Prag 8. April 1841. [Linz.]

(4) Eugen, geb. Prag 15. Mai 1841, Dr. jur.; verm. Wien 10. Aug. 1870 mit — Anna Fenzel, geb. . . . [Wien.]

(5) Wenzel, geb. Dresden 28. Sept. 1848, Fkherr auf Auſterlitz und Ungariſch-Brod, Dr. jur.; verm. Byſſoka 26. Nov. 1877 mit Joſephine Czermak, geb. . . 17. Jan. 1849, † Prag 27. Mai 1895. [Ungar.-Brod und Prag.]

2. † Leopold Michael Maria Joſeph, geb. Prag 8. Dez. 1779, † Wien 9. April 1848, K. u. K. Km. und Hofrat der vereinigten böhm. Hofkanzlei, EMr des ſouv. Malt.-RrO. ꝛc.; verm. . . 1839 mit Pulcheria Betty Blau, geb. . ., † . . Dez. 1871.

Sohn: † Leopold Maximilian Joſeph Maria Wenzeslaus Ambros, geb. Wien 11. Okt. 1839, † daſ. 2. Aug. 1887, Dr. jur.; verm. . . 5. Juli 1884 mit — Everilda Karoline Wilhelmine Freiin von Skribaneck, geb. . . . [. . .]

Keffenbrinck-Griebenow*.

Lutheriſch. — Preußen (Prov. Pommern). — Schwed. Adelſtand 19. Okt. 1650; preuß. Adelsanerkennung d. d. Berlin 18. Juli 1744; preuß. Frhrnſtand (perſonal) d. d. Carlsburg 19. Juni 1843; preuß. Gf. d. d. Berlin 20. März 1847; der Gfntitel iſt an die Abſtammung aus je adeliger Ehe und an den Beſitz des im Jahre 1875 geſtifteten Fideikommiſſes Griebenow mit Kreuzmannshagen und Willershuſen (2097 ha), Kr. Grimmen, geknüpft. — Stammreihe im Jahrg. 1874, S. 411.

† Ernſt Auguſt 2. Graf von Keffenbrinck-Griebenow, geb. . . 14. Juli 1824, † Griebenow 15. März 1900, Fkherr, Kgl. preuß. Khr und Ldrat a. D., EMr des Joh.-O.; verm. . . 16. Juni 1868 mit — Marie Johanna verw.

Freifrau von der Lancken-Wakenitz, geb. von Dycke, geb. . . 2. Dez. 1829. [Griebenow bei Greifswald.]

Kinder: 1. Frieda Mathilde Karoline Elise von Keffenbrinck, geb. Clevenow 10. Sept. 1871.

2. Siegfried Heinrich Philipp Friedrich 3. Graf von Keffenbrinck-Griebenow, geb. Clevenow 11. Febr. 1873, Fkherr, Kgl. preuß. OLt. der Ref. des Ul.-Rgts Nr. 9; verm. Hannover 30. Jan. 1897 mit — Frances Beatrice von Natzmer, geb. . . 31. Juli 1878. [Griebenow.]

Keglevich von Buzin.

Katholisch.

A. Ungarisches Haus.

Ungar. Gf. d. d. Wien 4. Aug. 1687.

I. Linie.

(S. Jahrg. 1903, S. 406; neuere Nachrichten über den Personalbestand fehlen).

II. Linie.

(S. Jahrg. 1898, S. 490; neuere Nachrichten über den Personalbestand fehlen.)

B. Kroatisches Haus.

Gf. 1708.

(S. Jahrg. 1896, S. 530; neuere Nachrichten über den Personalbestand fehlen.)

Keller.

Evangelisch, röm.- und griech.-katholisch. — Preußen und Rußland. — Rittermäßiger Reichsadel und erbländ.-österr. Adel mit Wappenbesserung d. d. Wien 14. Sept. 1737; preuß. Gf. d. d. Berlin 29. Nov. 1789. — Vgl. auch den gleichnamigen Artikel im Taschenbuch der Freiherrl. Häuser, Jahrg. 1855, S. 295.

† Dorotheus Ludwig Christoph Graf von Keller, geb. . . 19. Febr. 1757, † . . 22. Nov. 1827, Kgl. preuß. Staatsmin.; verm. . . 15. Juni 1790 mit Amalie Gfin zu Sayn-Wittgenstein-Berleburg, geb. . . 5. Dez. 1771, † Potsdam 1. Febr. 1853.

Söhne: 1. † Theodor Ludwig Wilhelm, geb. . . 25. Juni 1791, † . . 3. Dez. 1860, Herr der Ruskuloffschen Güter, Weißrußland, Kais. russ. Oberst a. D.; verm. . . 13. Jan. 1813 mit Sophie Gfin von der Borch-Lubeschütz und Borchland, geb. . . 8. Sept. 1795, † Riga 31. Okt. 1880.

Söhne: 1) † Eduard, geb. . . 23. Jan. 1819[1]), † Wiesbaden 26. Sept. 1903, Kais. russ. Khr, GRat und Senator; verm. I) . . 17. Juli 1845 mit Marie von Riesnitsch, geb. . . 12. Dez. 1827 (gesch. im April 1876); II) St. Petersburg 4. Juli 1876 mit Johanna verw. Gfin Worcell, geb. Gfin Ilinski, geb. . . 27. Aug. 1834, † Wiesbaden 28. Okt. 1900.

Kinder 1r Ehe: (1) Marie, geb. . . 15. Aug. 1846; verm. . . 11. Mai 1871 mit Nikolaus Gfn Kleinmichel, † . . Jan. 1878, Kais. russ. Gen.-Major a. D. [St. Petersburg.]

[1]) Die Data des Familienzweiges in Rußland sind im neuen Stil angegeben.

(2) Johanna Sophie, geb. . . 8. Jan. 1849, HofD. J. Kais. H. der Gfstin Alexandra Josefowna von Rußland. [. . .]
(3) † Theodor, geb. Rüskül 15. Aug. 1850, † (gefallen) bei Jan-Zaznia 31. Juli 1904, Kais. russ. Gen.-Lt. und Kmdr des 2. sibir. Korps; verm. . . 26. Juli 1882 mit — Marie Fstin Schahoffskoy, geb. . . 7. März 1861 (griech.-kath.). [. . .]
Sohn (griech.-kath.): Alexander, geb. . . 15. Okt. 1883. [. . .]
(4) Alexander, geb. Minsk 15. Aug. 1858, Kais. russ. Kbr, Staatsrat und Botsch.-Sekr. in Rom.
2) † Alfred, geb. . . 15. Mai 1820, † . . 28. Juni 1897, Herr auf Bujanowo, Gouvt Smolensk, und Borky, Gouvt Nishni-Nowgorod, Kais. russ. Gen.-Lt. a. D., EKr des Joh.-O.; verm. . . 7. Aug. 1851 mit — Katharina Koloschin, geb. . . 14. Mai 1830. [. . .]
Söhne: (1) Paul, geb. . . 11. April 1856, Kais. russ. Kornett im reitenden Baschkirenrgt. [. . .]
(2) Peter, geb. . . 26. Juni 1866; verm. . . mit — Eugenie Gfin von Keller, geb. . . 3. Febr. 1862 (s. unten). [. . .]
3) Arthur, geb. . . 28. Jan. 1827, Kais. russ. Gen.-Major a. D.; verm. . . 9. Juni 1853 mit Natalie von Rosenschild-Paulin, geb. . . 22. März 1835, † . . . [Smolensk.]
Kinder: (1) Sophie, geb. . . 24. Jan. 1855; verm. Maschtschinski 28. Dez. 1875 mit Nikolaus Frhrn von Taube. [. . .]
(2) Theodor Alexander, geb. . . 24. Okt. 1857; verm. . . Juli 1882 mit — Elise Baronin von Rönne, geb. . . . [. . .]
(3) Marie, geb. . . 4. Jan. 1860. [. . .]
(4) Eugenie, geb. . . 3. Febr. 1862; verm. . . mit Peter Gfn von Keller (s. oben). [. . .]
(5) Helene, geb. . . 24. Juli 1865; verm. . . mit . . Gfn von der Borch-Lubeschütz und Borchland. [. . .]
(6) Arthur, geb. . . 25. Mai 1867. [. . .]
4) Viktor, geb. . . 8. Aug. 1834, Kais. russ. Gen.-Major der Kav., EKr des Joh.-O.; verm. . . 12. Aug. 1860 mit — Sophie Gfin Bobrinska, geb. . . 12. Okt. 1837. [Moskau.]
Söhne: (1) Viktor, geb. . . Juni 1863. [. . .]
(2) Basil, geb. . . Jan. 1866. [. . .]
(3) Léon, geb. . . 19. Febr. 1868. [. . .]

2. † Ernst Eduard Karl Kasimir, geb. . . 7. Juli 1796, † Mayen bei Koblenz 17. Aug. 1877, Kgl. preuß. Ldrat z. D. und Major a. D.; verm. . . 16. April 1821 mit Auguste Wilhelmine Reich, geb. . . 3. Juni 1800, † Mayen 17. Juni 1869.
Kinder: 1) Bertha Dorothea Sophie Adele, geb. . . 3. Nov. 1823; verm. St. Petersburg 25. April 1851 mit Adam Baron von Vietinghoff gen. Scheel, † . . 21. Febr. 1871, Majoratsherrn auf Groß- und Klein-Bersen, Kurland, Kais. russ. Gen. der Kav. [Mitau.]
2) † Gustav Adolf Karl, geb. . . 20. Dez. 1824, † . . 14. Juli 1869, Kgl. preuß. Lt. a. D.; verm. . . 24. Dez. 1860 mit Marie Anna Müller, geb. . . 18. Nov. 1833 (kath.), † Trier . . 1895.
Söhne (kath.): (1) Matthias Eduard Emil Gottwald Adolf, geb. . . 6. Sept. 1861, Kgl. preuß. Hptm. und Komp.-Chef im Inf.-Rgt Nr. 48; verm. Frankfurt a. d. O. 4. Okt. 1898 mit — Susanne Meyer, geb. . . . [Küstrin.]
(2) † Fritz Franz Alexander, geb. . . 18. Okt. 1866, † . . .
3) † Alexander Chlodwig Leo, geb. Stedten 17. Juni 1830, † Neustadt 25. Mai 1903, Hzgl. sachs.-cob. und goth. Major a. D.; verm. . . 5. Juli 1856 mit Katharina Angelika Triacca, geb. Mayen 15. Dez. 1831 (kath.), † Worbis 11. Okt. 1899.
Kinder: (1) Katharina Angelika Auguste, geb. Deutz bei Köln 8. Febr. 1858

(kath.); verm. Eisenach 26. Aug. 1882 mit **Dr. med.** Heinrich Wehr, † Worbis 18. Dez. 1901, Medizinalrat und Kreisphysikus. [Erfurt.]

(2) Eduard Kasimir Adolf Karl Woldemar Alexander, geb. Deutz 24. Febr. 1861 (evang.), Hzgl. sachs.-cob. und goth. OFörster in Neustadt bei Coburg; verm. Worbis 5. Okt. 1889 mit — Anna Melanie Gertrud Braunschmidt, geb. Neustadt 22. Okt. 1866.

Kinder: a. Alexander Franz Heinrich Eduard Hermann Friedrich Wilhelm, geb. Ober-Füllbach bei Coburg 7. Aug. 1890.

b. Bertha Katharina Angelika Martha Luise, geb. Mährenhausen 26. Sept. 1891.

c. Franz Karl Alfred Johannes Hellmuth Paul, geb. Mährenhausen 4. Jan. 1895.

4) Klothilde Mathilde Woldine, geb. Stedten 12. Juni 1835. [Mitau.]

5) Otto Ludwig Oleg, geb. . . 14. Juni 1837, Kgl. preuß. Lt. a. D. [. . .]

3. † Iwan Gustav Friedrich Alexander, geb. . . 16. Juni 1801, † . . 30. Mai 1879, Herr auf Möbisburg und Stedten, Kgl. preuß. WGRat, OSchloßhptm., Intendant der Kgl. Gärten und Major a. D., Rr des Schw. AO.; verm. . . 12. Juli 1838 mit Jenny Gfin zu Stolberg-Wernigerode, geb. . . 3. Nov. 1813, † Potsdam 17. Dez. 1900.

Kinder: 1) Alexander, geb. Bonn 31. Dez. 1842, Herr auf Möbisburg (84 ha), Kr. Erfurt, und Stedten, Hzgt. Gotha, Kgl. preuß. Zeremonienm., Khr und Major a. D., Hzgl. braunschw. Hofmarschall, Erz., RRr des Joh.-O.; verm. Stedten 1. Okt. 1891 mit — Jenny Gfin von Keller, geb. Erfurt 14. Juni 1845 (s. unten). [Schloß Stedten bei Erfurt und Braunschweig.]

2) Jenny, geb. Bonn 31. Dez. 1842, Zwillingsschwester des Gfn Alexander, Oberin des Diakonissenhauses Bethanien in Berlin.

3) Friedrich-Wilhelm Eberhard, geb. Potsdam 11. März 1849, Mitbes. von Möbisburg, Kgl. preuß. Khr, Major a. D.; verm. Erfurt 20. Okt. 1882 mit — Charlotte (Lolo) Freiin von Brandenstein, geb. Ludwigslust 7. Sept. 1863. [Eisenach.]

Kinder: (1) Lolo, geb. Potsdam 14. Aug. 1883.

(2) Charlotte Marie, geb. Potsdam 8. April 1885.

(3) Alexander Georg Viktor, geb. Potsdam 28. Febr. 1900.

4) Elisabeth, geb. Potsdam 3. Juli 1851; verm. I) Stedten 9. Juni 1870 mit Oskar von Stojentin, † . . 4. Febr. 1871, Kgl. preuß. Plt. der Ref. des 1. Gll.-Rgts; II) Potsdam 1. März 1878 mit Adolf Gfn von Keller, † Berlin 4. Nov. 1894, Kgl. preuß. Gen.-Major und OQuartierm. im Gen.-Stab (s. unten). [. . .]

4. † Gustav Ludwig Emil, geb. . . 25. April 1805, † Gotha 23. Okt. 1897, Kgl. preuß. Khr, GReg.-Rat und Hptm. a. D., ERr des Joh.-O.; verm. I) . . 17. Okt. 1835 mit Mathilde von Bassewitz, geb. . . 9. Mai 1813, † . . 27. Dez. 1847; II) Berlin 9. Juli 1849 mit Mathilde Charlotte von Grolman, geb. Berlin 5. Nov. 1813, † Potsdam 17. Dez. 1900.

Kinder: a) 1r **Ehe:** 1) Marie Adelheid Amalie Sophie, geb. . . 21. Sept. 1836; verm. . . 11. Febr. 1859 mit Wilko Gfn von Wintzingerode, Herrn auf Bodenstein ꝛc., RRr des Joh.-O. [Bodenstein.]

2) † Gustav Karl, geb. . . 2. März 1840, † (gefallen) bei Le Bourget 30. Okt. 1870, Kgl. preuß. Hptm. und Komp.-Chef im 4. GGren.-Regt; verm. Cassel 6. Juli 1868 mit — Cäcilie von Baumbach, geb. Marburg, Prov. Hessen-Nassau, 7. Febr. 1845. [Cassel.]

3) † Adolf, geb. Merseburg 7. Juli 1843, † Berlin 4. Nov. 1894, Kgl. preuß. Gen.-Major und OQuartierm. im Gen.-Stab; verm. Potsdam 1. März 1878 mit — Elisabeth verw. von Stojentin, geb. Gfin von Keller, geb. Potsdam 3. Juli 1851 (s. oben). [. . .]

— b) 2r **Ehe:** 4) Mathilde Amalie Ida, geb. Erfurt 1. Jan. 1853, HofstaatsD., Erz., J. M. der Deutschen Kaiserin und Kgin von Preußen. [Berlin.]

5) Jenny Henriette Malwina, geb. Erfurt 14. Juni 1854; verm. Stedten 1. Okt. 1891 mit Alexander Gfn von Keller, Kgl. preuß. Zeremonienm., Khrn und Major a. D., Hzgl. braunſchw. Hofmarſchall, Erz. (ſ. oben). [Schloß Stedten und Braunſchweig.]

Keſſelſtatt.

Katholiſch. — Öſterreich und Preußen (Rheinprov.). — Heſſiſcher Uradel; Wappenvereinigung mit „Orsbeck" d. d. Wien 18. März 1714; Reichsfrhr. d. d. Wien 7. April 1718; Reichsgf. d. d. Wien 15. Jan. 1776; preuß. Anerkennung des Grafſtandes laut Min.-Reſkr. d. d. Berlin 12. Aug. 1826 (für Edmund und Klemens Gfn von Keſſelſtatt in Trier). — Beſitz: Das im Jahre 1823 geſtiftete, in den Kr. Bernkaſtel, Bitburg, Stadt- und Ldkr. Trier, Wittlich, Saarburg und Cochem gelegene Fideikommiß (ca 5600 ha). — S. Jahrg. 1859, S. 417.

† Franz Joſeph Graf von Keſſelſtatt, geb. Wien 27. Febr. 1826, † Abbazia 4. Jan. 1891; folgte als 2. Fkherr ſeinem 1848 in Bonn † Vetter, dem Gfn Franz Michael Karl; K. u. K. Km.; verm. Brunſee, Steierm., 23. Aug. 1856 mit — Ida Capello Gfin von Wickenburg, geb. .. 29. Sept. 1834, StkrD. [Abbazia.]

Kinder: 1. Klementine Emma Marie, geb. Gleichenberg 24. Mai 1857.

2. Lucie Pauline Marie, geb. Gleichenberg 6. März 1869; verm. Voloska bei Abbazia 11. April 1891 mit Moritz Gfn von Strachwitz, K. u. K. Rittm. i. R. [Grundlſee, OSteierm.]

3. Eugen Ottokar Joſeph Franz, geb. Gleichenberg 10. Juni 1870, 4. Fkherr, Kgl. preuß. OLt. der Reſ. des 2. Gul.-Rgts; verm. Abbazia 20. April 1892 mit — Marguerite Gfin Széchényi, geb. Marczali 27. Mai 1866. [Schloß Keſſelſtatt bei Trier.]

Kinder: 1) Karolina Ida Maria Marguerite, geb. Grundlſee, OSteierm., 17. Juli 1893.
2) Franz de Paula Georg Eugen Klemens, geb. Grundlſee 17. Juli 1894.
3) Eliſabeth Bianka Maria Marguerite, geb. Keſſelſtatt 1. Juni 1896.
4) Franziska Bianka Maria Thereſia, geb. Grundlſee 3. Okt. 1898.
5) Margarete Andrea Marie Eugenie, geb. Keſſelſtatt 24. März 1900.
6) Johannes Georg Julius Maria, geb. Grundlſee 16. April 1902.

4. Georg Leopold Klemens, geb. .. 15. Nov. 1871, K. u. K. Km. und OLt. der Reſ. des Drag.-Rgts Nr. 15; verm. Salzburg 28. April 1896 mit — Anna Gfin von Lamberg, geb. Monthal bei Salzburg 15. Aug. 1870, StkrD. [Schloß Au bei Gmunden.]

Kinder: 1) Huberta, geb. Wels, OÖſterr., 4. März 1897.
2) Klemens Eugen Georg Hugo Franz Anton, geb. Au 12. Mai 1899.
3) Philippus Neri Kunibert Walter Ottmar Antonius, geb. Au 16. Nov. 1901.

Keßler.

Evangeliſch. — Preußen. — Wappenbrief d. d. Augsburg 30. Mai 1566 (vom Kaiſer Maximilian II.); preuß. Adel d. d. Königsberg 5. Sept. 1879; reuß. (J. L.) Gf. d. d. Schloß Oſterſtein 11. Mai 1881. — Beſchreibung des Wappens und geſchichtl. Notiz im Jahrg. 1889, S. 477.

† Adolf Wilhelm Graf von Keßler, geb. Hamburg 24. Sept. 1838, † Paris 22. Mai 1895; verm. Paris 10. Aug. 1867 mit — Alice Harriet, geb. Bombay 17. Juli 1852, des † Henry Bloſſe Lynch, of Partry Houſe, Irland, a. d. H. der Baronets Lynch Bloſſe, Tochter. [Paris.]

Kinder: 1. Harry Klemens Ulrich, geb. Paris 23. Mai 1868, Kgl. preuß. Ger.-Assessor a. D. und Lt. der Res. des 3. Gll.-Rgts. [Berlin.]
2. Wilhelma Karoline Luise Alice, geb. London 24. Aug. 1880.

Keyserlingk (Keyserling).

Westfälischer Uradel. — Stammreihe im Jahrg. 1893, S. 489. — Vgl. auch die gleichnamigen Artikel im Taschenbuch der Freiherl. Häuser und im Gothaischen Genealog. Taschenbuch der Adeligen Häuser, Bd. I, 1900.

A. Haus Rautenburg.

Stifter: Gf Johann Gebhard, geb. 1699, † 14. Sept. 1761. — Lutherisch und griechisch-katholisch. — Preußen und Rußland (Est-, Kur- und Livland). — Preuß. Gf. d. d. Berlin 25. April 1744. — Die 1786 gestiftete Fideikommißhschaft Rautenburg (1637 ha), Kr. Niederung, OPr., wurde d. d. 22. März 1787 zu einer Gfschaft erhoben; der jedesmalige Fkherr hat seit 12. Okt. 1854 einen erblichen Sitz im preuß. Herrenh. — Die Stifter der vier Linien waren Brüder. — Der Königsberg i. Pr. 15. Okt. 1883 gegründete Geschlechtsverein hält alle zwei Jahre abwechselnd in Königsberg i. Pr. und in Kurland einen Familientag ab. Vorstandsmitgl.: Gf Hugo, Herr auf Rautenburg, 1. Vors.; Gf Heinrich, Herr auf Neustadt. WPr., 2. Vors.; Gf Heinrich in Mitau, Schriftführer. — Besitzstand im Jahrg. 1859, S. 418.

I. Linie.

Stifter: Gf Heinrich Dietrich Wilhelm, geb. 21. Okt. 1775, † 25. Aug. 1850.

† Heinrich Dietrich Wilhelm Graf von Keyserlingk, 2. Graf von Rautenburg, geb. . . 21. Okt. 1775, † Tilsit 25. Aug. 1850 [1]), Herr auf Cabillen, Oseln und Wischeln, Kurland; verm. . . mit Annette Freiin von Nolde a. d. H. Kalleten, geb. . ., † . . März 1851.

Söhne: 1. † Otto Albrecht, 3. Graf von Rautenburg, geb. . . 22. Juli 1802, † . . 19. Mai 1885, Fkherr ꝛc., OBurggf im Kgr. Preußen, RRr des Joh.-O.; verm. . . 20. Jan. 1830 mit Emma Luise Baronin von Behr a. d. H. Stricken, geb. . . 15. März 1811, † Königsberg i. Pr. 2. Febr. 1851.

Kinder: 1) † Heinrich Werner Ernst, geb. Rautenburg 2. Febr. 1831, † Baden-Baden 12. Mai 1874, Kaiserl. deutscher a. o. G. u. b. M., ERr des Joh.-O.; verm. Berlin 8. Juni 1872 mit — Maria Cecilie Magdalene Gfin von Anrep-Elmpt, geb. Schwitten 25. Juni 1843, EO. J. M. der Kaiserin von Rußland, Exz. (kath.; wiederverm. I) . . 12. Sept. 1893 mit Spiridion Gfn von Lusi [gesch. 1894; hatte ihren früheren Namen wieder angenommen]; II) . . 22. Jan. 1903 mit Antonio Frosini Marchese di Albinea Borzano, Mozzadella, Montericco [Pisa]).

2) † Hugo Theodor Alfred, 4. Graf von Rautenburg, geb. . . 8. Mai 1839, † Seis, Tirol, 31. Juli 1904, Fkherr ꝛc., Kgl. preuß. Kbr und Lt. a. D., RRr des Joh.-O.; verm. Schwitten 27. Jan. 1869 mit — Cäcilie Gfin von Anrep-Elmpt, geb. . . 28. Juli 1847 (kath.), Herrin auf Burgau (650 ha), Kr. Düren, Schwester der Obigen. [Meran, Tirol.]

Kinder: (1) Heinrich-Christian Hugo Archibald Otto, 5. Graf von Rautenburg, geb. Waisgutsch 25. Mai 1874, Fkherr und erbl. Mitgl. des preuß. Herrenh., Kgl. preuß. Lt. der Res. des 2. Gll.-Rgts; verm. Wiesbaden 5. Juni 1901 mit — Johanna Maria Gfin von Renard, geb. Groß-Strehlitz 5. Sept. 1870. [Rautenburg.]

(2) Margarete Gabriele Anna Ida, geb. Waisgutsch 29. Febr. 1876; verm.

[1]) Die Data sind sämtlich im neuen Stil angegeben.

Rautenburg 14. Juni 1897 mit Alexander Gfn von Keyserlingk, Herrn auf Bohlschau, WPr. (s. II.). [Burgau, Kr. Düren, Rheinland.]

3) Fanny Luise Annette Bertha, geb. Rautenburg 8. März 1841; verm. das. 11. Nov. 1867 mit Otto Tortilowicz von Batocki-Friebe, † Königsberg i. Pr. 11. Sept. 1890, Fkherrn auf Bledau, Kgl. preuß. Khrn, RRr des Joh.-O. [Königsberg i. Pr.]

2. † Eduard Ernst Hermann, geb. . . 13. Mai 1809, † . . 22. März 1876, Herr auf Paddern, Telsen und Klein-Drogen, Kurland; verm. . . 21. Okt. 1837 mit Theophile Eleonore Ulrike Freiin von Rummel, geb. . . 18. Nov. 1816, † . . 1893.

Kinder: 1) Henriette Theophile, geb. Telsen 30. April 1839. [München.]

2) Elise Theophile, geb. Telsen 20. Febr. 1842. [München.]

3) Hedwig Angelika Toska, geb. Telsen 6. Sept. 1844. [Molstow, Pomm.]

4) Otto Heinrich Nikolaus Sylvester, geb. Telsen 31. Dez. 1847, Herr auf Telsen, Kurland; verm. Mitau 20. Febr. 1876 mit — Wanda Gfin von Keyserlingk, geb. Tuckum 8. Juli 1847 (s. unten). [Mitau.]

Kinder: (1) Otto Nikolaus Hermann Eduard, geb. Telsen 18. Dez. 1876. [Argentinien.]

(2) Marie Theophile Wanda, geb. Telsen 31. Dez. 1877.

(3) Helene Hedwig Wanda, geb. Telsen 5. Sept. 1879.

(4) Hermann Heinrich Otto, geb. Telsen 20. Okt. 1880. [. . .]

(5) Anna Alice Wanda, geb. Telsen 5. Mai 1884.

(6) Paul Hermann Otto Eduard, geb. Stuttgart 1. Dez. 1890.

5) Heinrich Nikolaus Eduard, geb. Telsen 21. Okt. 1849, Herr auf Paddern, Kais. russ. Kreisrichter a. D.; verm. . . 24. Juli 1875 mit — Marie Baronin op dem Hamme gen. von Schöppingk a. d. H. Bornsmünde, geb. . . . [Mitau.]

Töchter: (1) Alexandrine, geb. . . 1885.

(2) Brigitte, geb. . . Aug. 1887.

6) Anna Theophile Luise, geb. . . 14. Mai 1853; verm. . . 1872 mit Paul Baron von Stromberg, Kais. russ. Hptm.-Assessor in Goldingen, Kurland.

7) Eduard Heinrich Nikolaus, geb. . . 1855. [München.]

8) Gebhard Eduard Heinrich Nikolaus, geb. . . 3. Nov. 1857, Friedensrichter in Grobin, Kurland; verm. Illien, Kurland, . . 1881 mit Sophie Baronin von Offenberg, geb. . . 24. Febr. 1863 (gesch. 1895), Direktrice des unter dem Protektorat der Kaiserin stehenden Catherinen-Mädchengymn. in St. Petersburg.

Kinder: (1) Archibald, geb. . . 19. Nov. 1882, Kais. russ. Marineoffizier. [. . .]

(2) Beatrice, geb. . . 16. Febr. 1884.

(3) Leo, geb. . . 10. April 1886.

9) Magdalene Theophile, geb. . . 10. Dez. 1860, Oberin der Diakonissenanstalt in Mitau.

3. † Hermann Werner Theophil, geb. . . 17. März 1812, † . . 16. April 1880, Herr auf Aistern, Kurland, Miterbe von Cabillen und Wischeln, Adelsmarschall von Kurland; verm. . . 12. Nov. 1846 mit Marie Ludmilla Therese von (Nalecz-) Gorski, geb. . . 25. Okt. 1822, † . . 20. Febr. 1858.

Tochter: Wanda Eveline Marie, geb. Tuckum 8. Juli 1847; verm. Mitau 20. Febr. 1876 mit Otto Gfn von Keyserlingk, Herrn auf Telsen, Kurland (s. oben). [Mitau.]

4. † Alexander Friedrich Michael Lebrecht Nikolaus Arthur, geb. . . 27. Aug. 1815, † Reval . . Mai 1891, Herr auf Raykül, Kais. russ. Khr, WGRat und OZeremonienm., ERr des Joh.-O.; verm. . . 21. Jan. 1844 mit — Zenaida Gfin von Kankrin, geb. . . 28. Juli 1821 (griech.-kath.). [Raykül.]

Kinder (griech.-kath.): 1) Helene, geb. . . 18. Jan. 1845; verm. . . Dez. 1874 mit Otto Frhrn von Taube. [Weimar.]

2) † Leo, geb. . . 16. März 1849, † . . 21. März 1895, Herr auf Raykül, Estland, Kerkau und Könnö, Livland; verm. . . 16. Nov. 1879 mit — Johanna

Sophie Konſtanze Baronin Pilar von Pilchau a. d. H. Audern, Livland, geb. . . 1856 (wiederverm. . . . 189 . mit . . Maſing [. . .]).
Kinder: (1) Hermann Alexander, geb. Könnö 20. Juli 1880. [Paris.]
(2) Eliſabeth Marie Helene Angela, geb. . . 17. Nov. 1882.

II. Linie.

Stifter: Gf Otto Karl Dietrich, geb. 5. Aug. 1776, † 1829.

† Otto Karl Dietrich Graf von Keyſerlingk, geb . . 5. Aug. 1776, † Paddern, Kurland, . . 1829, Herr auf Heinrichswalde, Kgl. preuß. Oberſt a. D.; verm. I) . . 1806 mit Charlotte Baronin von Hahn a. d. H. Poſtenden, geb. . ., † . . 28. Febr. 1809; II) . . 2. Dez. 1814 mit Luiſe Juſtine geſch. Baronin Rolde, geb. von Granddidier, geb. . ., † . . 1. Jan. 1860.

Sohn 1r Ehe: † Karl, geb. . . 16. Febr. 1809, † Altenburg, Kurland, 2. Aug. 1893, Herr auf Gröſen, Gouvt Kowno; verm. I) . . 28. März 1831 mit Theophile Alexandrine Julie Ottilie Amalie Baronin von der Ropp a. d. H. Pocrop, geb. . . 15. Juli 1813, † Nizza 28. Dez. 1841; II) . . 24. Sept. 1844 mit Jenny Friederike Baronin von Stempel, geb. . . 6. Sept. 1817, † Dresden 19. Okt. 1873.

Söhne: a) **1r Ehe:** 1) † Eugen Wilhelm Theodor, geb. Pokroy 4. April 1832, † Ernsdorf, Schleſ., 4. April 1889; verm. Genf . . 1864 mit — Margarete von Dönniges, geb. Berlin 22. Febr. 1846. [Breslau.]

Söhne: (1) Robert Franz Karl Albert, geb. München 10. März 1866, Dr. jur., Kgl. preuß. Ldrat des Kr. Fiſchhauſen und OLt. a. D., EMr des Joh.-O.; verm. Cammerau 21. April 1900 mit — Margarete Hirt, geb. Cammerau 13. Juni 1879.

Tochter: Doris Katharina Margarete Magdalene, geb. Fiſchhauſen 22. Mai 1901.

(2) Karl Wilhelm Wolfgang, geb. . . 14. Aug. 1869, Kgl. preuß. OLt. der Reſ. des Feldart.-Rgts Nr. 6, EMr des Joh.-O.; verm. Breslau 23. Jan. 1899 mit — Johanna Skene, geb. Breslau 10. April 1879. [Breslau.]

Sohn: Wolfgang, geb. Breslau 25. Dez. 1899.

2) † Hugo Otto Julius, geb. . . 20. Sept. 1838, † Mitau 28. März 1903, Herr auf Poniewež, Gouvt Kowno, Kaiſ. ruſſ. Kbr, Hofm. und WStaatsrat, Ldesbevollm. von Kurland; verm. Rautenburg 10. Aug. 1858 mit Cäcilie Gfin von Keyſerlingk, geb. Rautenburg 16. Juni 1835, † Mitau 27. Febr. 1897.

Kinder: (1) Erich Theodor Otto Karl Heinrich, geb. Poniewež 15. Juli 1859, Herr auf Poisliß, Gouvt Kowno, Kaiſ. ruſſ. Lt. a. D.; verm. Beyditten 22. Aug. 1888 mit — Marie Marianna Helene Waleska von Sydow, geb. Königsberg i. Pr. 26. Aug. 1865. [Welczi bei Poniewež.]

(2) Alfred Karl Heinrich Theophil Hermann, geb. Poniewež 25. Mai 1861, Kaiſ. ruſſ. Staatsrat und Kjkr; verm. Paſtfer, Eſtland, . . 1892 mit — Katharina Alexandrine Baronin von Maydell, geb. . . 5. Sept. 1862. [St. Petersburg.]

Kinder: a. Alfred Heinrich Ernſt, geb. St. Petersburg 2. Dez. 1893.
b. Axel Hugo Eduard, geb. St. Petersburg 1. April 1895.
c. Irene Helene Marie, geb. St. Petersburg 19. Aug. 1896.

(3) Alice Emma Amalie Jenny Cecilie, geb. Poniewež 2. Dez. 1864; verm. daſ. 1. Juni 1888 mit Edmund Baron Hahn, Herrn auf Sawerſch, Gouvt Kowno. [Riga.]

(4) Heinrich Jeannot Hugo Eugen Robert, geb. Poniewež 8. Juni 1866, Kaiſ. ruſſ. Lt. z. See; verm. Mitau 8. Sept. 1900 mit — Anni Baronin von Haaren, geb. . . . [Wladiwoſtok.]

(5) Hugo Hermann Otto, geb. Poniewež 2. Sept. 1867. [Goldingen, Kurland.]

(6) Alexander Wilhelm Siegfried, geb. Poniewež 15. Mai 1869, Herr auf

Bohlschau (250 ha), Kr. Neustadt, WPr., Kais. russ. Pl.t. a. D.; verm. Rautenburg 14. Juni 1897 mit — Margarete Gfin von Keyserlingk, geb. Waisgutsch 29. Febr. 1876 (s. I.). [Burgau, Kr. Düren, Rheinland.]

Söhne: a. Adalbert Hugo Heinrich Gebhard, geb. Bohlschau 10. Sept. 1898.

b. Alexander Heinrich Dietrich, geb. Bohlschau 30. Sept. 1899.

(7) Maximilian Hugo Emil Arthur, geb. Poniewez 19. Jan. 1873. [Wladiwostok.]

(8) Eveline Marie Emilie Angèle Irene, geb. Mitau 23. April 1876. [. . .]

— b) 2r **Ehe:** 3) Arthur Gideon Paul, geb. . . 19. März 1847, Herr auf Altenburg, Kurland, kurländ. Kreismarschall, EFriedensrichter; verm. Blieden 24. Juni/6. Juli 1873 mit — Anna Fstin von Lieven, geb. Blieden 21. Juli/2. Aug. 1853. [Altenburg, Kurland.]

Kinder: (1) Ellinor Charlotte Jenny Anna, geb. . . 24. Okt. 1874; verm. . . 23. Jan. 1898 mit Gustav Adolf von Kryger, Herrn auf Niecheice, Russ.-Polen.

(2) Olga Charlotte Marie Anna, geb. . . 25. Nov. 1875; verm. . . 27. Juni 1896 mit Nikolaus Baron von Manteuffel, Herrn auf Dserwen und Dubbenhof, Kurland. [Dserwen.]

(3) Edgar Karl Otto Arthur, geb. . . 24. Sept. 1882. [. . .]

(4) Inez Olga Anna Jenny Charlotte, geb. . . 7. Febr. 1884.

(5) Charlotte Jenny Anna, geb. . . 26. Sept. 1887.

4) † Heinrich Wilhelm Johann, geb. . . 1. Okt. 1848, † Grösen 22. April 1904, Herr auf Grösen.

III. Linie.

Stifter: Gf Karl Nikolaus Wilhelm, geb. 6. Jan. 1799, † 12. Febr. 1853.

(S. Jahrg. 1896, S. 589; neuere Nachrichten über den Personalbestand fehlen.)

IV. Linie.

Stifter: Gf Johann Albrecht, geb. 9. Juli 1801, † 18. Febr. 1867.

† Johann Albrecht Graf von Keyserlingk, geb. Blieden, Kurland, 9. Juli 1801, † Montreux 18. Febr. 1867, Herr auf Sutten und Kahnenhof; verm. Cabillen 18. Okt. 1829 mit Luise Gfin von Keyserlingk, geb. Cabillen 28. Jan. 1807, † Stuttgart 10. März 1876.

Kinder: 1. Emma Henriette Alma Olga, geb. . . 2. Dez. 1835; verm. Sutten, Kurland, 16. Mai 1857 mit Kuno Gfn zu Castell-Rüdenhausen, † Tübingen 3. April 1897, Kgl. bayer. Km. (s. Goth. Hofkalender, II. Abt.). [Tübingen.]

2. Klaudine Helene Julie, geb. Cabillen 3. April 1840. [Tübingen.]

3. Albrecht Heinrich Otto, geb. Cabillen 14. Febr. 1843, Herr auf Sutten und Kahnendorf, Kurland. [Rom.]

B. Haus Neustadt.

Stifter: Gf Otto Ernst, geb. . ., † 1790, Bruder des Stifters des Hauses Rautenburg. Lutherisch. — Preußen. — Preuß. Gf. d. d. Berlin 8. Febr. 1777. — Besitz: Das im Jahre 1857 gestiftete Fideikommiß Neustadt (6414 ha), Kr. Neustadt, WPr., mit erbl. Sitz im preuß. Herrenh. seit . . .

† Otto Archibald Gustav Adolf Paul Graf von Keyserlingk, geb. . . 19. Dez. 1818, † Neustadt, WPr., 31. Dez. 1872, Kgl. preuß. Khr und Schloßhptm. von Königsberg; verm. I) Berlin 11. Nov. 1848 mit Bertha Gfin von Haeseler, geb. Groß-Leuthen 13. April 1811 (gesch. im Dez. 1850 [Wiesbaden]), EO. des

Kgl. bayer. Theresien-O.; II) Berlin 9. Juli 1856 mit — Elisabeth Charlotte Agnes Adelheid Hermine Julie von Alvensleben, geb. Brandenburg a. d. H. 22. Sept. 1834 (wiederverm. Neuhof 25. Okt. 1875 mit Botho Gfn zu Eulenburg, Kgl. preuß. inakt. Staatsmin. [Berlin]).

Söhne: 1. Alfred Friedrich Otto Gustav Klemens Eugen, geb. Neustadt 17. Sept. 1857, Kgl. preuß. Rittm. und Esk.-Chef im Kür.-Rgt Nr. 8; verm. Homburg v. d. H. 30. April 1886 mit — Helene gesch. Gfin von Bentinck, geb. Gfin zu Waldeck und Pyrmont, geb. Bergheim 12. Mai 1859 (s. Goth. Hofkalender, I. Abt.). [Königsberg i. Pr.]

Kinder: 1) Elisabeth Agnes Klementine, geb. Lissa 6. Jan. 1890.
2) Botho Heinrich, geb. Königsberg i. Pr. 15. Okt. 1895.

2. Heinrich Gerhard Karl Konstantin Ludwig, geb. Berlin 7. Nov. 1861, Fkherr und erbl. Mitgl. des preuß. Herrenh., Kgl. preuß. Khr, Ldrat des Kr. Neustadt, WPr., und Rittm. der Res. des 1. Gll.-Rgts, RRr des Joh.-O.; verm. . . 8. Mai 1888 mit — Cecile Eleonore Emma von Below, geb. Rutzau 9. Mai 1865. [Schloß Neustadt, WPr.]

Kinder: 1) Archibald-Botho, geb. Neustadt 23. März 1889.
2) Maria-Elisabeth, geb. Neustadt 8. März 1890.
3) Cecile, geb. Neustadt 28. Juni 1891.
4) Heinrich, geb. Neustadt 22. Febr. 1896.

Khevenhüller.

A. Khevenhüller-Frankenburg.

Im Mannesstamme erloschen.

Katholisch. — Österreich und Ungarn. — Oberst-Erbstallm. von Kärnten d. d. Wien 13. März 1565; Reichsfrhr. d. d. Feldlager Raab 16. Okt. 1566; Reichsgf. d. d. Prag 19. Juli 1593 (erloschen 1606); Ausdehnung des Reichsgfnstandes d. d. . . 13. Nov. 1605.

(S. Jahrg. 1896, S. 541; neuere Nachrichten über den Personalbestand fehlen.)

B. Khevenhüller-Metsch.

(S. Goth. Hofkalender, II. Abteilung.)

Khuen von Belasi.

Katholisch. — Eingetragen in die Tiroler Adelsmatrikel 1361; Reichsfrhr. mit „Frhr zu Neuen-Lembach“ d. d. Wien 20. Juli 1573; Reichsgf. mit „Graf zu Lichtenberg“ d. d. Regensburg 30. Okt. 1630; Bestätigung d. d. Wien 27. Febr. 1637.

I. Bayerische Linie.

Immatrikuliert im Kgr. Bayern bei der Gfnklasse 29. Jan. 1822.

Eduard Johann Graf Khuen von Belasi, Freiherr von Neu-Lembach und Gandegg, geb. München 4. Jan. 1834, Kgl. bayer. Rittm. a. D. [Wien.]

II. Slavonische Linie.

† Anton Graf Khuen von Belasi, Graf zu Lichtenberg, Freiherr von Neu-Lembach und Gandegg, geb. Preßburg 25. Febr. 1817, † . . 21. Mai 1886, Herr auf Rustár, K. u. K. Km.; verm. . . 17. Mai 1847 mit Angelika Freiin Izdenczy von Monostor, geb. Budapest 1. März 1823, † Rustár 16. Jan. 1894.

Kinder: 1. Karl Graf Khuen-Belaſi-Héderváry, Graf zu Lichtenberg, Freiherr von Neu-Lembach und Gandegg [erhielt auf letztwilligen Wunſch des 28. Dez. 1873 † Hederich (letzten) Gfn Viczay-Héderváry von Vicza die ungar. Namensvereinigung mit „Héderváry" d. d. 3. Dez. 1874], geb. Freywaldau, Öſterr.-Schleſ., 23. Mai 1849, Mitbeſ. von Nuštár, Herr auf Hédervár und Vicza, K. u. K. Km. und GRat, ungar. Min. am Kaiſ. Hoflager, vorm. Kgl. ungar. Min.-Präſ. und Min. des Innern, ungar. Reichstagsabg., EBürger von Agram und Waradin, Kanzler des ungar. Stephan-O., Kr des O. v. GVließ; verm. Gyömrö 6. Sept. 1880 mit — Margareta Gfin Teleki von Szék, geb. . . 2. Dez. 1860 (reform.). K. u. K. PD. [Wien.]

Söhne: 1) Alexander, geb. Hédervár 16. Juni 1881, Dr. der Staatswiſſenſch., Konzeptaſpirant im Min. des Äußern. [Wien.]

2) Karl Ladislaus, geb. Agram 16. Dez. 1888.

2. Angelika Leokadia Maria Joſepha, geb. Nuštár 6. Juni 1855, Herrin auf Antalmajor bei Temes-Monoſtor, Ungarn, StkrD.; verm. Temes-Monoſtor 22. Febr. 1887 mit Albert Gfn zu Lodron-Laterano, Majoratsherrn, K. u. K. Km. und Major a. D. [Himmelberg und Gries bei Bozen.]

3. Margarete Maria Joſepha, geb. Nuštár 8. Juni 1856, StkrD.; verm. Budapeſt 20. Juni 1885 mit Tibor Gfn Vay von Vaja und Luskod (reform.). [Thaß.]

4. Heinrich Jakob Klemens Joſeph Maria, geb. Nuštár 17. Nov. 1860, Mitbeſ. von Nuštár, K. u. K. Km.; verm. Eltville 22. Okt. 1890 mit — Johanna Gfin und Edler Herrin von und zu Eltz, geb. Vukovár 9. Okt. 1861, StkrD. [Nuštár, Slavonien.]

Kinder: 1) Karl Heinrich Maria Joſeph, geb. Vukovár 12. Dez. 1892.

2) Heinrich Karl Felix Maria Joſeph, geb. Nuštár 16. Nov. 1894.

3) Ludwine Angélique Maria Anna Joſepha Theodora, geb. Nuštár 9. Nov. 1896.

5. Sabina Aleria Joſepha Maria, geb. Nuštár 21. Mai 1863; verm. Monoſtor 25. Nov. 1883 mit Johann Gfn Woraczicky, Mitbeſ. von Monoſtor, K. u. K. Km. [. . .]

Bruder.

Karl, geb. Nuštár 6. Aug. 1818, Mitbeſ. von Nuštár, K. u. K. Km. und Major i. R.; verm. Neudau 16. Okt. 1865 mit — Erneſtine Gfin Kottulinsky, geb. . . 9. März 1843, StkrD. [Graz.]

III. Tiroler Linie.

† Gabriel Graf Khuen von Belaſi, geb. Innsbruck 20. Dez. 1802, † . . 27. Okt. 1871, Herr auf Gandegg; verm. Bozen 4. Febr. 1837 mit Eliſabeth Freiin von Eyrl von und zu Waldgries und Liebenaich, geb. Bozen 13. Mai 1815, † Gandegg 27. Jan. 1877.

Kinder: 1. Gabriele Maria Barbara Eliſabeth, geb. Bozen 17. Sept. 1841, StkrD.; verm. Birſtein 23. Mai 1871 mit Friedrich Frhrn von Oer, † Birſtein 14. Juni 1896, K. u. K. Km. ꝛc. [Groß-Holzhauſen bei Wittenberge.]

2. Hedwig, geb. Bozen 13. April 1846; verm. Gandegg 10. Sept. 1868 mit Ernſt Gfn zu Lodron-Laterano, † Lodrone 17. Mai 1899. [Lodrone, Tirol.]

3. † Eduard, geb. Bozen 17. Okt. 1847, † Gandegg 23. März 1896, Herr auf Gandegg, K. u. K. Km. und OLt. a. D.; verm. Grusbach 20. Mai 1874 mit — Emanuela Kammel Edler von Hardegger, geb. . . 7. Febr. 1846, Herrin auf Gandegg und Grusbach mit Unter-Höflein, Kr. Znaim. [Grusbach bei Znaim.]

Kinder: 1) Anna Emanuela Karolina Eliſabeth Marie Gabriele Hedwig, geb. Grusbach 8. Febr. 1876; verm. daſ. 24. Sept. 1901 mit Eugen Edlem von Teuber, K. K. Lt. i. d. E. der Ldw.-Kav. [. . .]

2) Emanuela Anna Maria Karolina, geb. Grusbach 11. Nov. 1877; verm.

daſ. 28. Sept. 1898 mit Hubert Gfn von Götzen (evang.). K. u. K. OLt. im Huſ.-Rgt Nr. 9. [Györ-Szabadhegy.]
3) Karl Friedrich, geb. Grusbach 6. März 1879. [. . .]
4) Maria Gabriele, geb. Grusbach 7. Sept. 1880; verm. daſ. 9. Okt. 1902 mit Edgar Pr. Sulkowski, K. u. K. Rittm. im Huſ.-Rgt Nr. 9. [Györ-Szabadhegy.]
5) Egon Maria Eduard Emma Karl Anna, geb. Grusbach 11. Juni 1882. [. . .]

4. Egon, geb. Bozen 25. Mai 1849; verm. Gandegg 26. Nov. 1876 mit — Thereſe Capello Gfin von Wickenburg, geb. Innsbruck 27. Febr. 1856. [Lindenheim bei St. Michael in Eppan bei Bozen.]
Söhne: 1) Arthur Ernſt Egon Maria Gabriel, geb. Gandegg 27. Nov. 1877. [. . .]
2) Eduard Egon Arthur Maria Franz Gabriel, geb. Gandegg 18. Dez. 1889.
3) Egon Wilhelm Arthur Eduard Joſeph Maria Gabriel Franz, geb. Lindenheim 18. Sept. 1893.

5. † Bernhard, geb. Gandegg 8. Juni 1853, † Tyrnau 6. April 1898, K. u. K. Hptm. a. D.; verm. Klagenfurt 3. Febr. 1890 mit — Thereſe Freiin Huebmershofen von Silbernagl, geb. Klagenfurt 1. Juni 1863. [. . .]

IV. Tiroler Linie.

† Karl Anton Graf Khuen von Belaſi, geb. Eppan 1. März 1800, † . . 27. Aug. 1866, K. K. Km.; verm. Trient 18. Jan. 1827 mit Amalia Gfin von Thun und Hohenſtein, geb. Trient 1. März 1804, † Eppan 20. Jan. 1866.

Kinder: 1. Arbogaſt, geb. Eppan 3. Juli 1828, Mitbeſ. des Mannlehens Liechtenberg, K. u. K. Km. und Oberſtlt. a. D.; verm. Wien 10. Sept. 1867 mit — Helene Freiin Mayer von Heldensfeld, geb. Wien 25. Mai 1843. [Linz und Mondſee.]

2. † Ernſt, geb. St. Michael in Eppan 8. Juni 1830, † . . 8. Juli 1886; verm. I) . . 27. Okt. 1863 mit Anna Gfin von Thun und Hohenſtein a. d. H. Brughier, geb. . . 2. Mai 1842, † . . 29. Sept. 1869; II) Hörtenberg 30. Mai 1870 mit Maria Freiin Giovanelli zu Gerſtburg und Hörtenberg, geb. . . 8. Aug. 1848, † St. Michael 8. Dez. 1893.
Kinder: a) 1r **Ehe:** 1) Maria Annunciata, geb. Eppan 8. März 1865, Nonne im Urſulinerinnenkloſter in Ödenburg.
— b) 2r **Ehe:** 2) Bruno, geb. Eppan 20. Juli 1872, K. u. K. Lt. der Reſ. des 4. Rgts der Tiroler Kaiſerjäger; verm. . . 17. Juli 1899 mit — Katharina verw. Hubrich, geb. O'Carroll, geb. Jerſey City, NAm., 23. Dez. 1869. [Schloß Englar in Eppan.]
Sohn: Arbogaſt Ernſt Gabriel Anton, geb. Englar 6. Mai 1901.
3) Heinrich Pius Arbogaſt, geb. . . 26. Jan. 1878. [. . .]
4) Theobald Arbogaſt, geb. . . 6. Febr. 1879. [. . .]

3. Rudolf, geb. St. Michael in Eppan 29. Sept. 1831, K. K. Statth.-Konzipiſt a. D. [Innsbruck.]

4. Karoline Auguſte, geb. Eppan 21. Juli 1833, StkrD.; verm. St. Michael 27. Febr. 1854 mit Ludwig Frhrn von Hohenbühel gen. Heufler zu Raſen, † . . 8. Juni 1885, K. u. K. Km. und Sektionschef. [Anſitz Altenzoll bei Hall, Tirol.]

5. Oskar, geb. Eppan 11. März 1835; verm. Bozen 3. Okt. 1881 mit Maria Stieler, geb. Enns 15. Aug. 1848, † St. Pauls 7. Jan. 1903. [St. Pauls bei Bozen.]
Sohn: Karl, geb. St. Pauls in Eppan 15. Febr. 1883. [. . .]

Khünburg, s. Küenburg.

Kielmansegg.

Preußen (die Prov. Westfalen, Schlesw.-Holstein und Hannover) und Österreich. — Rittermäßiger Reichsadel sowie Palatinat für seine Person d. d. Regensburg 10. Mai 1641 (für Dr. jur utr. Johann Adolf Kielman, Hzgl. holstein.-gottorp. GRat, Reg.-Präs. und Hofkanzler); Prädikat „von Kielmansegg" und Wappenbesserung d. d. Wien 6. März 1652; Reichsfrhr. d. d. Lauenburg 8. Mai 1679; Reichsgf. d. d. Wien 23. Febr. 1723. — Gemeinsamer Familienbesitz: Rethem (423 ha), Prov. Hannover, und Kapitalien auf Grund des Stiftungsstatuts d. d. Hannover 27. Sept. 1856 (bestätigt mit dem Rechte einer juristischen Person d. d. Herrenhausen 9. März 1862). — Familientage werden in der Regel alle drei Jahre in Hannover abgehalten. — Die Stifter der drei Linien waren Brüder. — S. Jahrg. 1868, S. 414, 1886, S. 482.

I. Linie. (Lutherisch und katholisch.)

Stifter: Gf Ludwig Friedrich, geb. 17. Okt. 1765, † 29. Juni 1850. — Besitz: Das ca 1727 gestiftete Fideikommiß Gülzow (2028 ha), Kr. Hzgt. Lauenburg.

† Ludwig Friedrich Graf von Kielmansegg, geb. Celle 17. Okt. 1765, † Gülzow 29. Juni 1850, Kgl. hannov. OStallm. a. D.; verm. Hannover 3. Aug. 1796 mit Friederike Gfin von Wallmoden-Gimborn, geb. Lausanne 12. Juli 1776, † Hannover 18. Febr. 1826.

Söhne: 1. † Ludwig Friedrich Georg, geb. Hannover 27. Juli 1798, † Cappenberg 19. Juli 1873, Kgl. preuß. GRat, Reg.-Präs. des Hzgts Lauenburg ꝛc., RRr des Joh.-O.; verm. Nassau 27. Aug. 1827 mit Therese Freiin von und zum Stein zu Nassau, geb. Münster 3. Mai 1803, † Cappenberg 1. Jan. 1863.

Tochter: Mathilde Julie Adolfine, geb. München 26. Mai 1838, Herrin des Frhrl. von und zum Steinschen Besitzes, 1) des im Jahre 1825 gestifteten Fideikommisses Cappenberg und Scheda (zus. 1323 ha), Westfalen, und 2) des im Jahre 1774 gestifteten Fideikommisses (1323 ha) im Reg.-Bez. Wiesbaden; verm. Berlin 27. Mai 1858 mit Albrecht Gfn von der Gröben, † Potsdam 13. Juni 1864, Kgl. preuß. Major im 3. GUl.-Rgt. [Potsdam.]

2. † Eduard Georg Ludwig Wilhelm Howe, geb. Bückeburg 15. Febr. 1804, † Blumenau 6. März 1879, Fkherr [infolge Familienvertrags d. d. 28. Febr. 1862], Herr auf Blumenau und Cronsbostel, Kgl. hannov. GRat und Staatsmin.; verm. Medingen 4. Sept. 1832 mit Juliane Sophie Wilhelmine Friederike Johanne von Zesterfleth, geb. Hannover 15. Febr. 1808, † Dresden 28. Nov. 1888.

Söhne: 1) Alexander Friedrich Christian, geb. Hannover 13. Aug. 1833, Fkherr, K. u. K. Km. und Linienschiffskpt. a. D.; verm. London 20. April 1871 mit — Sophia Philippa Sidney a. d. H. der Lords de l'Isle and Dudley, geb. London 11. März 1838. [Schloß Gülzow bei Schwarzenbek.]

2) † Oswald August Ernst Adolf Karl, geb. Herrenhausen 17. Juli 1838 (kath.), † Schrattenau 24. Sept. 1896, Herr auf Heinde, Walshausen und Uhry, K. u. K. Km., GRat und FML.; verm. Wien 28. Nov. 1867 mit — Leontine Gfin Paar, geb. Bechin, Böhmen, 5. Nov. 1844 (kath.), StkrD. (s. Goth. Hofkalender, III. Abt.). [Gmunden.]

Kinder (kath.): (1) Julie Ida Maria, geb. Přelouč, Böhmen, 31. Okt. 1868, HofD. J. K. H. der Hzgin von Cumberland, Hzgin von Braunschweig und Lüneburg. [Gmunden.]

(2) Karl Eduard Thedel Oswald Joseph Johann, geb. Zdechowitz, Böhmen, 22. Mai 1871, K. u. K. Km. und VKonsul, zuget. der Gesandtsch. in Mexiko, Lt. der Res. des Drag.-Rgts Nr. 7.

(3) Eduard Oswald Joseph Konrad, geb. Wien 17. Febr. 1874, Herr auf Heinde,

Walshausen und Uhry, Prov. Hannover, K. u. K. Km. und OLt. im Huſ.-Rgt Nr. 11, zuget. dem Gen.-Stab. [Budapeſt.]

(4) Ida Franziska Maria Leontine Sophie Cyrilla, geb. Olmütz 19. Aug. 1877. [Gmunden.]

(5) Aloys Oswald Rudolf Maria Joſeph Günther, geb. Brünn 17. Jan. 1879, K. u. K. Km. und Konz.-Prakt. bei der niederöſterr. Statth. [St. Pölten.]

3) Erich Ludwig Friedrich Chriſtian, geb. Hannover 13. Febr. 1847, K. u. K. Km., GRat und Statth. des Ehzgts Öſterr. u. d. Enns, vorm. K. K. Min. des Innern; verm. Czernowitz 2. Okt. 1884 mit — Anaſtaſie Lebedewna von Lebedeff, geb. Kiſchinew 22. Febr. 1860, K. u. K. PD. [Wien.]

II. Linie. (Lutheriſch.)

Stifter: Gf Friedrich Otto Gotthard, geb. 15. Dez. 1768, † 18. Juli 1851. — Beſitz: Seeſtermühe (1180 ha; ſeit 1752 im Beſ. der Fam.; ſeit 1898 Fideikommiß), Kr. Pinneberg, Holſtein.

† Friedrich Otto Gotthard Graf von Kielmansegg, geb. Ratzeburg 15. Dez. 1768, † Hannover 18. Juli 1851, Kgl. hannov. Gen. der Inf.; verm. Rethmar 12. Aug. 1795 mit Friederike Sabine von dem Buſſche, geb. . . 16. Juni 1776, † Hannover 3. Okt. 1829.

Söhne: 1. † Georg Friedrich Clamor Hilmar, geb. . . 12. Febr. 1800, † Karlsbad 8. Juni 1862, Kgl. hannov. Reg.-Rat a. D.; verm. . . 6. Mai 1828 mit Amalie Juliane von Campe, geb. . . 4. Aug. 1807, † Neuſtadt am Rübenberg 6. Dez. 1856.

Sohn: William Karl Georg Auguſt Otto, geb. Neuſtadt a. R. 28. Mai 1854, Fkherr, Kgl. preuß. Major a. D., CRr des Joh.-O.; verm. Caſſel 2. Okt. 1886 mit Charlotte von Bauer, geb. Caſſel 30. März 1863, † Seeſtermühe 16. Dez. 1903. [Caſſel.]

Söhne: (1) Hans Georg Karl William Eugen Frederic, geb. Hofgeismar 4. Juli 1887.

(2) Alexander Adolf Karl Wilhelm Eckebrecht Joachim, geb. Caſſel 10. Jan. 1889, Kgl. preuß. Kadett in Oranienſtein.

2. † Ferdinand Friedrich Clamor, geb. . . 17. Dez. 1802, † Neuſtadt a. R. 24. Juni 1845, Kgl. hannov. Kpt. a. D.; verm. Hannover 10. Jan. 1835 mit Maria Freiin von Wintzingerode, geb. . . 21. Dez. 1812, † Baden-Baden 7. Juli 1848.

Sohn: Friedrich Ernſt Karl (ſchreibt ſich Kielmansegge), geb. Eimbeck 20. Juni 1840, vorm. Kgl. hannov. PLt.; verm. Tolcsva, Ungarn, 2. Juni 1877 mit — Giſela Gfin Szirmay, geb. Wien 6. Febr. 1855 (kath.). [Wiesbaden.]

Kinder: (1) Friedrich Karl Wilhelm, geb. Kingſton Hill, England, 22. Dez. 1878. [München.]

(2) Giſela Mathilde Auguſte Paula Helene, geb. Kingſton Hill, England, 21. Mai 1880, Konventualin des adeligen Kloſters in Uterſen. [Wiesbaden.]

3. † Karl Ernſt Auguſt Friedrich, geb. Hannover 24. Nov. 1816, † Dresden 30. April 1899, Herr auf Seeſtermühe und Klein-Colmar; verm. Hannover 21. Mai 1851 mit Julie Gfin von Kielmansegg, geb. Hannover 11. Okt. 1822, † daſ. 28. Febr. 1881.

Töchter: 1) Davide Luiſe Helene Ferdinande Karoline, geb. Hannover 14. Mai 1855, exſpekt. auf Preetz. [Dresden.]

2) Adolfine Luiſe Dorothea Mathilde Ferdinande, geb. Hannover 1. März 1866; verm. Dresden 5. Aug. 1886 mit Kurt von Arnim, Herrn auf Hennersdorf, Kgr. Sachſen.

III. Linie. (Lutheriſch.)

Stifter: Gf Ferdinand Hans Ludolf, geb. 14. Febr. 1777, † 15. Aug. 1856.

† Ferdinand Hans Ludolf Graf von Kielmansegg, geb. Ratzeburg 14. Febr. 1777, † Hannover 19. Aug. 1856, Kgl. hannov. Gen.-Lt. z. D. und Staats- und

Kriegsmin. a. D.; verm. I) Leipzig 10. April 1802 mit Auguste Charlotte verw. Gfin zu Lynar, geb. von Schönberg, geb. Neusalz bei Dresden 18. Mai 1777, † Reisewitz 26. April 1863 (gesch. 1813); II) Hannover 13. Okt. 1818 mit Davide Magdalena von Hedemann, geb. Hannover 26. Jan. 1787, † Hannover 8. Mai 1878.

Söhne: a) **1r Ehe:** 1. † Alfred August Ferdinand, geb. Dresden 24. Sept. 1804, † Halle a. d. S. 7. Juli 1862; verm. Eisleben 24. Okt. 1836 mit Luise Zimmermann, geb. Eisleben 29. Okt. 1818, † Harzburg 26. Aug. 1887.

Kinder: 1) Lothar, geb. Eisleben 31. Aug. 1837, Kgl. preuß. Oberst a. D., RRr des Joh.-O.; verm. Halle a. d. S. 15. Okt. 1862 mit Idaly Hedwig Rosalie Malwine von Heiligenstedt, geb. Königsberg i. Pr. 9. März 1840, † Schöneberg bei Berlin 27. Febr. 1908. [Naumburg a. d. S.]

Kinder: (1) Adolf Johann Alfred Lothar, geb. Salzwedel 18. Jan. 1864, Kgl. preuß. Rittm. und Esk.-Chef im Drag.-Rgt Nr. 5; verm. Wiesbaden 26. Sept. 1888 mit — Eva Mathilde Marie Lyda von Werner, geb. Danzig 21. April 1868. [Hofgeismar.]

Töchter: a. Ilse Eva Mathilde Idaly Alexandrine Agnes Mary Anna, geb. Wiesbaden 4. Sept. 1889.

b. Anna Dorothea Mathilde Helmuthe Johanna Karola Wilhelmine Josephine, geb. Hofgeismar 4. Juli 1892.

(2) Walther Gustav Lothar, geb. Mainz 14. Juli 1869, Kgl. preuß. Hptm. und Adj. der 2. Inf.-Brig.; verm. Eisenach 29. Sept. 1892 mit — Luise de Marées, geb. Jena 21. Juni 1868. [Königsberg i. Pr.]

Söhne: a. Wolf Lothar, geb. Jena 1. Sept. 1893.

b. Wilhelm, geb. Weimar 8. März 1897.

(3) Magdalene Johanne Malwine Felicitas Luise, geb. Hofgeismar 2. Jan. 1876; verm. Naumburg a. d. S. 13. Jan. 1898 mit Werner von Voigts-Rhetz, Kgl. preuß. Major im Gen.-Stab. [Hildesheim.]

2) Anna Marie Sophie Julie, geb. Halle a. d. S. 24. April 1856; verm. das. 12. März 1878 mit Max von Krosigk, Kgl. preuß. Gen.-Lt. z. D. [Berlin.]

— b) **2r Ehe:** 2. † Adolf Friedrich August Hartwig, geb. Hannover 6. Nov. 1819, † Celle 6. Febr. 1873, Kgl. hannov. Oberstlt. a. D.; verm. Hannover 8. Okt. 1856 mit — Mathilde Charlotte Auguste Karoline gesch. von Knigge, geb. von Bothmer, geb. Hannover 9. Sept. 1832. [Celle.]

Kinder: 1) Maria Magdalena Charlotte Dorothea Georgine Henriette Eleonore, geb. Harburg 29. Nov. 1858, erspekt. auf Itzehoe.

2) Helene Friederike Luise Marie Bertha Elisabeth Artemise, geb. Celle 3. April 1862; verm. das. 24. Mai 1888 mit Hermann Frhrn von Hodenberg, Herrn auf Ribbesbüttel.

3) Anna Julie, geb. Celle 5. Dez. 1863; verm. das. 7. Juni 1882 mit Hugo Lehensgfn von Bernstorff-Gyldensteen, Herrn der Lehensgfschaft Gyldensteen, Ghzgl. mecklenb.-schw. Khrn, Zeremonienm. 2c. [Raguth, Mecklenb.-Schw., Wotersen, Lauenburg, und Gyldensteen, Dänemark.]

4) Bernhard Karl Thedel Hermann, geb. Celle 6. Juli 1866, Kgl. sächs. Hptm. und Komp.-Chef im 12. Inf.-Rgt Nr. 177. [Dresden.]

3. † Eugen Ferdinand Ludwig Friedrich August, geb. Aurich 9. Juni 1830, † St. Andrew, NAm., 4. Sept. 1868; verm. Sponau, Mähren, 29. Nov. 1855 mit — Karoline Gfin Arz von Arzio-Vasegg, geb. Olmütz 23. Febr. 1832 (kath.). [Klein-Olbersdorf, Mähren.]

Kinder: 1) Eugenie Karola Ferdinande Davide, geb. Salzburg 31. Dez. 1858.

2) Felix Eugen Ferdinand Karl, geb. Neu-Lengbach, NÖsterr., 15. Aug. 1860; verm. Sydney, Austr., . . 1896 mit — Sarah Mackenzie, geb. Sydney 15. Juni 1874. [Sydney.]

Töchter: (1) Karoline, geb. Sydney 6. Juni 1897.

(2) Ilma, geb. Sydney 18. Sept. 1901.

Kinsky

(a. d. H. derer von Wchynsky).

Katholisch. — Österreich. — Böhmischer Uradel; Bestätigung des Herrenstandes und Vereinigung der Namen „Wchynic und Tettau" d. d. Prag 21. März 1596; Reichsgf. d. d. Znaim 2. Juli 1628; bestätigt d. d. Wien 31. März 1676 und 2. April 1687; Oberst-Erbldhofm. in Böhmen d. d. Wien 19. April 1743 (von der Kaiserin Maria Theresia); niederösterr. Herrenstand 16. Jan. 1745. — Besitz: Die Fideikommißherrschaft Chlumetz und Kratenau, Böhmen, mit erbl. Sitz im Herrenh. des österr. Reichsrats seit . . . — S. Jahrg. 1858, S. 390, und Stammreihe im Jahrg. 1872, S. 409; vgl. auch die geschichtl. Notizen im Goth. Hofkalender 1893, III. Abt., S. 363, und die Artikel Tettau im Taschenbuch der Freiherrl. Häuser und im Gothaischen Genealog. Taschenbuch der Adeligen Häuser, Bd. I, 1900.

I. Linie.

Stifter: Gf Franz Ferdinand, geb. 1. Jan. 1678, † 13. Sept. 1741.

† Franz Ferdinand Graf Kinsky zu Wchinitz und Tettau, geb. . . 8. Dez. 1738, † . . 7. April 1806 (Enkel des Stifters), Herr auf Chlumetz, Kratenau, Winarz und Wickleck, Oberst-Erbldhofm., K. K. Km. und Gen.-Feldwachtm.; verm. Ober-Gassing 18. Mai 1761 mit Marie Christine Przssin von und zu Liechtenstein, geb. . . 1. Sept. 1741, † . . 30. April 1819.

Söhne: 1. † Leopold Joseph, geb. . . 29. März 1764, † . . 1. April 1831, Herr auf Chlumetz und Kratenau, Oberst-Erbldhofm., K. K. Km. und Major a. D.; verm. . . 21. Okt. 1805 mit Theresia Freiin von Puteani, geb. . . 29. Aug. 1787, † Prag 22. April 1863.

Kinder: 1) † Oktavian Joseph, geb. . . 13. März 1813, † Chlumetz 28. Mai 1896, Fkherr ꝛc., Oberst-Erbldhofm., K. u. K. Km. und GRat; verm. I) . . 21. Jan. 1835 mit Agnes Gfin Schaffgotsch, geb. . . 3. Nov. 1810, † Chlumetz 5. Febr. 1888, StkrD.; II) Chlumetz 6. Sept. 1888 mit — Marie Stubenvoll, geb. Wien 31. Juli 1858. [Chlumetz a. d. C.]

2) † Johann, geb. . . 24. Juni 1815, † . . 22. Aug. 1868, Herr auf Groß-Barchow, K. u. K. Km. und Rittm. a. D.; verm. . . 17. Aug. 1842 mit Iphigenie Therese Konstanze von Dadányi de Gyülvész, geb. . . 17. Juni 1821, † . . 11. Okt. 1882.

Kinder: (1) † Irene, geb. Chlumetz 31. Okt. 1843, † Briren 28. Sept. 1903; verm. Groß-Barchow 19. Aug. 1863 mit Andreas Frhrn Döry von Jobbaháza.

(2) Zdenko, geb. . . 4. Nov. 1844, Fkherr und erbl. Mitgl. des Herrenh. des österr. Reichsrats, Herr auf Gyülvész und Petris, Ungarn, Oberst-Erbldhofm. in Böhmen, K. u. K. Km.; verm. Budapest 11. Juni 1877 mit — Georgine Gfin Festetics von Tolna, geb. . . 1. Dez. 1856, StkrD. [Chlumetz a. d. C. und Wien.]

Kinder: a. Franz Xaver, geb. . . 23. Mai 1878, K. u. K. Lt. der Ref. des Hus.-Rgts Nr. 9. [. . .]

b. Helene (Ilona), geb. Ischl 12. Aug. 1879; verm. Wien 7. Sept. 1901 mit Edgar Gfn Hoyos, K. u. K. Att. (beurl.) und Lt. der Ref. des Drag.-Rgts Nr. 15. [. . .]

c. Margarete (Margit), geb. . . 12. Aug. 1881.

d. Sita, geb. . . 16. Jan. 1884.

e. Alice, geb. . . 27. Juli 1886.

f. Nora, geb. . . 18. Dez. 1888.

g. Hanna, geb. . . 2. April 1891.

h. Norbert, geb. . . 31. Jan. 1893.

i. Radoslav Zdenko, geb. . . 14. Juli 1896.

(3) † Eugen, geb. . . 29. Jan. 1850, † Abbazia 12. Mai 1896; verm. . . 17. Mai

1893 mit — Helene (Ilona) Czernovits de Mácsa et Kis-Oroszi, geb. . . 27. Juli 1865. [Brixen.]
Töchter: a. Vera, geb. . . 23. Jan. 1895.
b. Irene, geb. . . 21. März 1896.

(4) Marianne, geb. . . 24. Okt. 1854 [Rom]; verm. Sapetsch 4. Febr. 1877 mit Michael Frhrn Nicolics de Ruda (griech.-nichtuniert; gesch.), Herrn auf Macedonia, Ungarn.

3) Therese, geb. . . 8. Sept. 1822; verm. . . 22. Sept. 1866 mit Karl Frhrn von Wuesthof, † Chlumetz 26. Febr. 1896, K. u. K. OLt. a. D. [Chlumetz.]

2. † Karl, geb. Chlumetz 28. Juli 1766, † Bürgstein 4. Sept. 1831, Herr auf Bürgstein, K. K. Km. und FML.; verm. . . 8. Febr. 1810 mit Elisabeth Gfin von Thun und Hohenstein, geb. . . 5. Mai 1791, † . . 29. Nov. 1876, StkrD.

Sohn: † August Leopold, geb. . . 25. Juni 1817, † Löschna 19. April 1891, K. u. K. Km. und Rittm. a. D.; verm. . . 16. Sept. 1848 mit Friederike Gfin Dubsky, geb. . . 25. Juli 1829, † Prag 29. Dez. 1895, StkrD.

Kinder: (1) August Franz, geb. . . 17. Juli 1849, Herr auf Bürgstein mit Swoyka (2500 ha), Böhmen, K. u. K. Km., ERr des souv. Malt.-RrD.; verm. Luzern 1. Aug. 1878 mit — Franziska Gfin Hartig, geb. . . 6. Mai 1854, StkrD. [Bürgstein.]
Töchter: a. Marie Philippina Juliana Friederike, geb. Bürgstein 30. Okt. 1879; verm. daſ. 25. Juni 1902 mit Wilhelm-Emanuel Gfn von Preysing-Lichtenegg-Moos, Kgl. bayer. Lt. im 2. Schweren Reiterrgt. [Landshut.]
b. Juliana Maria Barbara, geb. Bürgstein 18. Dez. 1880.

(2) Elisabeth Leopoldine, geb. Prag 7. Mai 1855, StkrD.; verm. Prag 25. Juli 1877 mit Guido Gfn Dubsky, K. u. K. Km., GRat und Gen.-Major a. D. [Schloß Lissitz.]

(3) Maria Anna Pia-Theresia, geb. . . 26. Juli 1857. [. . .]

(4) Philipp Ernst, geb. Bürgstein 31. Mai 1861, Herr auf Löschna (2319 Joch), Kr. Prerau, Mähren, K. u. K. Km. und OLt. der Ref. des Drag.-Rgts Nr. 1; verm. Zdislawitz 1. Sept. 1884 mit — Maria Gfin Dubsky, geb. Wien 26. Okt. 1864.
Kinder: a. Friedrich Adolf, geb. Sponau, Mähren, 5. Okt. 1885.
b. Therese Marie Philippine, geb. Hoschtitz, Mähren, 13. Okt. 188..

3. † Franz Joseph, geb. . . 12. Okt. 1769, † . . 4. Jan. 1843, K. K. Km. und FML.; verm. . . 26. Juli 1834 mit Sophie von Körner, geb. . . 11. Jan. 1815, † Görz 26. März 1884.
Kinder: 1) Arthur Franz, geb. . . 17. April 1837, K. u. K. Lt. a. D. [Wien.]
2) Bertha Felicie Sophie, geb. . . 9. Juni 1843; verm. . . 12. Juni 1876 mit Arthur Frhrn von Suttner, † Harmannsdorf 10. Dez. 1902. [Harmannsdorf.]

4. † Christian, geb. Wien 23. April 1776, † daſ. 7. Febr. 1835, Herr auf Matzen und Angern, K. K. Km. und FML.; verm. Ödenburg 23. April 1810 mit Ernestine Baronne Poirot de Blainville, geb. Ödenburg 19. Sept. 1788, † Matzen 4. Juni 1861, StkrD.

Kinder: 1) † Ferdinand, geb. Prag 12. Juni 1812, † Klosterneuburg 6. Dez. 1853, K. K. OLt. a. D.; verm. Aussee mit Therese Schöppl, geb. . . 29. Jan. 1824, † Graz 20. Okt. 1900.

Kinder: (1) August, geb. . . 2. Aug. 1848, K. u. K. OLt.; verm. Lugos, Ungarn, 23. Nov. 1868 mit Katharina von Bogdanovits, geb. Csavos, Ungarn, 6. April 1851, † Wien 16. April 1904. [Wien.]

Kinder: a. Ernestine, geb. Herendjest, Ungarn, 7. Aug. 1871; verm. Bombay 23. April 1898 mit Viktor Rottauscher von Malata, Gerenten des K. u. K. Konsulats in Porto Alegre, Brasilien.
b. Eugenie, geb. Dornbach bei Wien 8. Juni 1873.

c. † Ferdinand Zdenko, geb. Herendjeſt 18. Dez. 1874. † Kairo 18. April 1904, K. u. K. Lt. der Reſ. des Huſ.-Rgts Nr. 7.

(2) Wilhelmine, geb. Auſſee 10. Mai 1852; verm. Graz 10. Juni 1879 mit Ernſt Frhrn von Haan, † Graz 9. Dez. 1897, Fkherrn. [Graz.]

2) † Chriſtian, geb. Budapeſt 28. Jan. 1822, † Matzen 1. Sept. 1894, Herr auf Matzen, NÖſterr., K. u. K. Km. und GRat ꝛc.; verm. Wien 19. April 1854 mit — Thereſe Gfin von Wrbna und Freudenthal, geb. Weſſely, Mähren, 6. Juni 1828. [Matzen und Wien.]

Söhne: (1) Rudolf, geb. Wien 2. Mai 1855, Herr auf Angern, K. u. K. Km. und OLt. im Ldw.-Drag.-Rgt Nr. 1; verm. Málaczka 27. April 1892 mit — Pauline Gfin Pálffy von Erdöd, geb. Málaczka, Ungarn, 24. Aug. 1866, StkrD. (ſ. Goth. Hofkalender, III. Abt.). [Matzen und Wien.]

Kinder: a. Maria Paul Nikolaus Rudolf Chriſtian, geb. Angern 1. Aug. 1893.

b. Maria Alexandrine Anna Aloyſia Johanna, geb. Matzen 21. Juni 1902.

(2) Chriſtian, geb. Matzen 29. Mai 1856, Komtur des ſouv. Malt.-RrD. [Wien.]

(3) Ernſt, geb. Matzen 23. Mai 1862, K. u. K. Km. [Wien]; verm. Wien 9. Juni 1888 mit Joſephine Alexandrine Antoinette Vigyázo von Bojar, geb. . . (dieſe Ehe wurde annulliert; wiederverm. mit Paul Gfn Bolza).

(4) Karl Rudolf Chriſtian Philipp Ernſt, geb. Matzen 10. Juni 1865, K. u. K. Km. und OLt. der Reſ. des Korpsart.-Rgts Nr. 1, ERr des Deutſchen O.; verm. Wolfsberg 8. Aug. 1893 mit — Eliſabeth Gfin Henckel von Donnersmarck, geb. Warmbrunn 30. Aug. 1866, StkrD. [Wien.]

Tochter: Thea Thereſe Eleonore Maria Olga Carla Eliſabeth, geb. Wien 1. Febr. 1900.

3) Erneſtine, geb. Angern 20. Okt. 1827, K. u. K. PD. und StkrD.; verm. Wien 20. Okt. 1852 mit Ludwig Gfn Folliot von Crenneville, † Montreux 21. April 1876, K. u. K. Km., GRat und Gen. der Kav. a. D. [Gmunden.]

II. Linie.

Stifter: Gf Philipp Joſeph, † 12. Jan. 1749, Bruder des Stifters der I. Linie.

(S. Goth. Hofkalender, III. Abteilung.)

Kirchbach*.

Evangeliſch. — Preußen. — Rittermäßiger Reichsadel mit dem Prädikat „auf Lauterbach“ d. d. Wien 27. Juli 1663 (für Jonas Kirchbach und ſeine Schweſter Veronika, vermählte Beyerin); Reichsadel (ohne Prädikat) d. d. Larenburg 20. April 1682; kurſächſ. Anerkennung d. d. . . 16. Aug. 1690 (für Gottfried Kirchbach, in kurſächſ. Dienſten, Bruder der Obigen); preuß. Gfnſtand nach dem Rechte der Erſtgeburt und geknüpft an das im Jahre 1888 geſtiftete Geldfideikommiß d. d. Berlin 3. Febr. 1880. — Der Dresden 17. Mai 1875 gegründete Geſchlechtsverband hält alle drei Jahre einen Familientag ab. Vorſtandsmitglieder: Hugo von Kirchbach, Kgl. ſächſ. GOReg.-Rat in Dresden; Graf Günther, Kgl. preuß. Gen.-Lt. in Schwerin; Hans von Kirchbach, Amtshptm. in Bautzen. — S. Jahrg. 1882, S. 454; vgl. auch den gleichnamigen Artikel im Taſchenbuch der Freiherrl. Häuſer.

† Hugo Ewald 1. Graf von Kirchbach, geb. Neumarkt, Schleſ., 23. Mai 1809, † Moholz 6. Okt. 1887, Herr auf Moholz, Kgl. preuß. Gen. der Inf. z. D., Rr des Schw. AO.; verm. Magdeburg 11. März 1844 mit — Anna Karoline Davide Schwartz, geb. Bleiche bei Wolmirſtedt 18. Aug. 1826. [Berlin.]

Kinder: 1. Agnes Luiſe Davide von Kirchbach, geb. Magdeburg 25. April

1845; verm. Posen 6. Aug. 1867 mit Albert von Wolff, Kgl. preuß. Obersten a. D. [Frankfurt a. d. O.]

2. Elisabeth Ida Mathilde von Kirchbach, geb. Erfurt 20. Dez. 1847; verm. Posen 20. Juni 1873 mit Theodor von dem Knesebeck, Kgl. preuß. Gen.-Major a. D., RRr des Joh.-O. [Charlottenburg.]

3. Güntber Emanuel 2. Graf von Kirchbach, geb. Erfurt 9. Aug. 1850, Kgl. preuß. Gen.-Lt. und Kmdr der 17. Div., ERr des Joh.-O.; verm. Sproitz 16. Juni 1883 mit — Adda Freiin von Liliencron, geb. Potsdam 24. Sept. 1865. [Schwerin.]

Sohn: Hans Hugo von Kirchbach, geb. Posen 18. März 1887.

Klebelsberg.

Katholisch. — Österreich und Ungarn. — Reichsadel d. d. . . 3. Sept. 1531; bestätigt mit Wappenvermehrung (Katzelohr) d. d. . . 19. Aug. 1631 (böhm. Inkolat 28. Mai 1660; böhm. Frhr. d. d. Wien 25. Nov. 1669; böhm. Gf. mit „Frhr. zu Thumburg" d. d. Wien 29. Dez. 1733 (für Maximilian Lambert Frhrn von Klebelsberg).

I. Linie.

Im Mannesstamme erloschen.

† Johann Nepomuk Graf Klebelsberg, Freiherr zu Thumburg, geb. . . 10. Jan. 1774, † . . 1. Juni 1841 (Urenkel des obigen Maximilian Lambert), K. K. Km., GRat, Gen. der Kav. und Gouv. von Theresienstadt; verm. . . 19. Mai 1806 mit Anna Gfin Pejácsevich von Veröcze, geb. . . 9. Juli 1785, † . . 10. Juni 1847, PD. und StkrD.

Tochter: Leopoldine, geb. . . 28. Sept. 1817; verm. . . 29. Juli 1847 mit Karl Gfn Apponyi von Nágy-Appony, † Preßburg 30. Dez. 1890, K. u. K. Km. und Gen.-Major a. D. [Wien.]

II. Linie.

Über die nähere, nicht bis zum Erwerber des Gfnstandes reichende Abstammung s. Jahrg. 1866, S. 450.

† Johann Wilhelm Graf Klebelsberg, Freiherr zu Thumburg, geb. . . 15. Juni 1765, † Prag 18. Mai 1852, K. K. Km. und Oberstlt. a. D.; verm. . . 21. Jan. 1802 mit Marie Freiin (Mac-) Enis von Atter von Iveaghe, geb. . ., † . . 27. Mai 1819.

Söhne: 1. † Joseph, geb. . . 6. Dez. 1803, † . . 8. Nov. 1848, K. K. Km. und Major im Chev.-leg.-Rgt Nr. 3; verm. . . 14. Febr. 1847 mit Barbara Freiin Bornemissza von Nagy-Kaszon, geb. . . 29. Okt. 1824, † . . 13. April 1891.

Sohn: Joseph, geb. . . 16. Okt. 1848; verm. . . 15. Juli 1878 mit — Irma Pekri von Pekrovina, geb. . . 12. Febr. 1855. [Karlsburg, Siebenbürgen.]

Kinder: (1) Margit Irma Aranka, geb. . . 27. Dez. 1884.
(2) Jenö, geb. . . 16. Mai 1886.

2. † Franz, geb. . . 4. Dez. 1804, † . . 11. Okt. 1850, K. u. K. Km. und Major a. D.; verm. . . 23. Aug. 1835 mit Rosa von Derra, geb. . ., † . . 1878.

Söhne: 1) Franz Béla Wilhelm, geb. . . 26. Nov. 1839; verm. I) Maria-Badna 10. Dez. 1876 mit Emma Antonovits, geb. . . 26. Febr. 1858 (gesch. 1900); II) . . 15. Jan. 1901 mit — Adrienne von Hye, geb. . . . [Alsó-Ilosva, Siebenbürgen.]

Kinder 1r Ehe: (1) Valerie Ulrike Emma, geb. . . 24. Sept. 1877.

(2) Erna Klothilde Alice, geb. . . 25. Febr. 1883.
(3) † Egon Zdenko Béla, geb. Sajó-Udvarhely 16. Juni 1884, † Nagy-Sajó 22. April 1899.
(4) Margit Eglantine Irene, geb. . . 18. Dez. 1886.

2) † Jakob Joseph Konstantin, geb. . . 15. April 1844, † . . 15. Juni 1877, K. u. K. Rittm. im Huf.-Rgt Nr. 14; verm. . . 12. Nov. 1872 mit Aurelie Farkas von Felsö und Alsó-Eörö, geb. Enying, Kom. Vesprem . ., † Budapest 12. Juli 1897.
Sohn: Kuno Emmerich Aurel, geb. Magyar-Pécska, Kom. Arad, 13. Nov. 1875, Kgl. ungar. Min.-Konzipist; verm. Budapest 24. April 1899 mit — Charlotte Ottilie Botka de Lasztócz, geb. Nagy-Becskerek, Kom. Torontal, 15. Febr. 1878 (kath.). [Budapest.]

3. † Wilhelm, geb. . . 3. Febr. 1812, † . . 6. Juli 1870, K. u. K. Km. und Rittm. a. D.; verm. . . 15. Juli 1846 mit Josephine Gfin Kún von Osdola, geb. . . 20. Nov. 1816, † . . 2. März 1881, Herrin auf Gérend, Szent-Udembely, Szent-Iván, Nagy-Sajó, Szent-Földvár, Köszéplack, Magyar-Bogath, Dalk, Galembfalva, Szent-Katolna, Magyár-Szent-Márton, Beretno-Francsika und Somkutpateka, Siebenbürgen.
Kinder: 1) Wilhelm Joseph Samuel, geb. . . 4. Juni 1847; verm. Gyéres-Szent-Király 28. Juni 1884 mit — Juliana Gfin Thóroczkay, geb. Klausenburg 23. April 1862 (reform.). [. . .]
2) Josephine Katharine Karoline Wilhelmine, geb. . . 16. Okt. 1849; verm. Klausenburg 15. März 1880 mit Stephan Gfn Zichy zu Zich und Vasonykeö. [Székely-Földvár.]
3) Zdenko Samuel Karl, geb. . . 13. Nov. 1852. [. . .]

Kleist.

Lutherisch. — Preußen und Rußland. — Pommerscher Uradel. — Der Stettin 2. Juni 1857 gegründete Familienverein hält alljährlich in Berlin einen Familientag ab. Vorstandsmitglieder: Gf Kleist, Herr auf Züßen, Vorsitzender; Gf Kleist, Herr auf Schmenfin; Gen. der Inf. von Kleist in Potsdam; Erbküchenm. von Kleist-Retzow, Herr auf Groß-Tychow; Gen.-Major von Kleist in Danzig. — S. Taschenbuch der Freiherrl. Häuser und geschichtl. Übersicht, Stammreihen und ältere Genealogie im Gothaischen Genealog. Taschenbuch der Adeligen Häuser, Bd. II. 1901.

A. Kleist (auf Wendisch-Tychow)*.

Preuß. Gf nach dem Rechte der Erstgeburt und geknüpft an den Besitz von Wendisch-Tychow d. d. Berlin 27. Aug. 1869 (Diplom d. d. Gastein 20. Aug. 1873). — Besitz: Wendisch-Tychow (seit 1300 im Bes. der Fam.), Kr. Schlawe. — Beschreibung des Wappens im Jahrg. 1874, S. 435.

† Heinrich Erdmann Bogislav Ewald 1. Graf von Kleist, geb. . . 23. März 1821, † Frankfurt a. M. 14. Jan. 1892, Herr auf Wendisch-Tychow und Burg Lahneck a. d. L., Kgl. preuß. Khr und VOMundschenk, RRr des Joh.-O.; verm. . . 15. Okt. 1850 mit Anna Auguste Leopoldine von Kleist a. d. H. Collochau, geb. Dessau 16. Juli 1826, † Lahneck 30. Aug. 1892.
Söhne: 1. Friedrich Wilhelm Elisar August Heinrich Gustav Anton Erdmann Joseph Ewald 2. Graf von Kleist, geb. . . 15. Juli 1851, Herr auf Wendisch-Tychow, Dr. jur., Kgl. preuß. Khr und Lt. der Ldw.-Kav., Kais. deutscher Leg.-Rat und Min.-Res. z. D., RRr des Joh.-O.; verm. Schön-Briese 22. Okt. 1879 mit — Leonie Gfin von Kospoth, geb. . . 12. Sept. 1851. [Wendisch-Tychow.]
Söhne, von Kleist: 1) Ewald Malte Werner Erdmann Friedrich Wilhelm, geb. . . 11. Mai 1882, stud. jur. et cam. [Göttingen.]

2) Sigurd Erdmann Ewald Friedrich Wilhelm, geb. . . 15. Jan. 1885, Kgl. preuß. Fahnenjkr im Leibkür.-Rgt Nr. 1. [Breslau.]
3) Gunnar Erdmann Ewald Friedrich Wilhelm Anton, geb. . . 23. Aug. 1886.
4) Diether-Dennis Friedrich Wilhelm Erdmann Ewald August Arthur Richard Georg, geb. Stuttgart 13. März 1890.

2. Hans Dönniges Erdmann von Kleist, geb. Dubbertech 10. März 1854, Kgl. preuß. Rittm. und Vorst. der 5. Remont.-Komm.; verm. Berlin 31. März 1879 mit — Agnes Klara Strousberg, geb. Berlin 14. Juli 1856. [Hannover.]

Kinder, von Kleist: 1) Kurt Hans Heinrich Ewald, geb. Zolondowo 22. Febr. 1880, stud. jur. [Kiel.]
2) Hedwig Agnes Mary-Anne Anna Luise Edith Adolfine Kunigunde, geb. Zolondowo 22. Aug. 1882.
3) Fritz, geb. Lyck 8. Nov. 1894.
4) Asta, geb. Lyck 21. März 1899.

B. Kleist vom Loß.

Preuß. Gf. mit Namen- und Wappenvereinigung „vom Loß" d. d. Berlin 21. Jan. 1823. — Besitz: Das Gräfl Loßsche Familienfideikommiß. — Beschreibung des Wappens im Jahrg. 1874, S. 433.

† Wilhelm Bogislav Graf von Kleist vom Loß, geb. . . 5. Okt. 1792, † . . 2. Jan. 1860, Herr auf Juchow, Raddatz und Eichen, Pommern, Werchau und Köpeln, Prov. Sachsen, Obernhau und Volkmarsdorf, Kgr. Sachsen, Kgl. preuß. Hofjägerm. und Major a. D.; verm. I) . . mit Auguste Gfin von Loß, geb. . . 6. Febr. 1797, † . . 10. Juni 1828; II) . . 1. Mai 1829 mit Elisabeth Gfin von Medem, geb. . . 10. Juni 1807, † . . 17. Juni 1858.

Söhne: a) **1r Ehe:** 1. † Ewald Friedrich August Konrad, geb. . . 3. Aug. 1825, † . . 6. Aug. 1877, Herr auf Tzschernowitz, Kr. Guben, Kgl. preuß. Ldrat a. D.; verm. . . 28. Mai 1861 mit Luise Gfin von Reventlow, geb. . . 16. Dez. 1838, † . . 21. Juni 1886.

Töchter: 1) Luise Auguste Elisabeth, geb. Tzschernowitz 3. April 1862, Diakonissin. [Flensburg.]
2) Frieda Mathilde Gisela, geb. Tzschernowitz 12. März 1867; verm. Berlin 12. Okt. 1896 mit Konrad von Kleist, Kgl. preuß. Hptm. und Batt.-Chef im 2. GFeldart.-Rgt (s. C.). [Potsdam.]
3) Hedwig Maria Ada, geb. Tzschernowitz 27. Mai 1872. [Kaiserswerth.]

— b) **2r Ehe:** 2. † Wilhelm Konrad Johann, geb. Beiersdorf, Kr. Löbau, 5. Okt. 1832, † . . Febr. 1884, RRr des Joh.-O.; verm. . . 27. Juni 1863 mit — Ida Gfin von Seydewitz, geb. . . 21. Aug. 1841. [Dresden.]

3. † Konrad Adolf, geb. Tzschernowitz 4. April 1839, † Schmenzin 23. Sept. 1900, Herr auf Schmenzin, Neuhütten und Dimkuhlen, Pomm., Märkisch-Friedland mit Henkendorf und Nierosen, WPr., Werchau, Kr. Schweinitz, Prov. Sachsen, und Mehlsdorf, RRr des Joh.-O.; verm. Mitau 18. Dez. 1861 mit — Elisabeth Gfin von Medem, geb. Alt-Autz 26. März 1842. [Schmenzin.]

Kinder: 1) Wilhelm Konrad Karl Friedrich Julius, geb. Groß-Autz 2. Sept. 1862, Herr auf Mehlsdorf, Kr. Jüterbog-Luckenwalde; verm. Stuttgart 9. Juni 1903 mit — Erika Pockrandt, geb. . . .
2) Elisabeth Alice, geb. Groß-Autz 27. Aug 1863; verm. Schmenzin 15. Juli 1884 mit Hermann von Kleist a. d. H. Groß-Dubberow, Kgl. preuß. Rittm. a. D. [. . .]

C. Kleist (auf Zützen)*.

Preuß. Gf nach dem Rechte der Erstgeburt d. d. Berlin 20. Okt. 1840 (Diplom d. d. Berlin 1. Juni 1863); der Gfntitel ist zugleich an den Besitz des im Jahre 1811 gestifteten Fidei-

kommisses Zützen mit Gersdorf (1084 ha; erworben 1749), Kr. Luckau, NLausitz, geknüpft. — Beschreibung des Wappens im Jahrg. 1875, S. 431.

† Eduard 1. Graf von Kleist, geb. Lieberose 2. Nov. 1795, † Zützen 21. März 1852, Fkherr, Kgl. preuß. Major a. D.; verm. Fürstenstein 1. Okt. 1827 mit Luise Gfin von Hochberg-Fürstenstein, geb. Berlin 27. Febr. 1804, † Zützen 2. Jan. 1851.

Kinder: 1. Anna Hedwig von Kleist, geb. Breslau 27. Okt. 1829; verm. I) Fürstenstein 5. Okt. 1853 mit Julius von der Decken, † Vichy 16. Juni 1867, Fkherrn auf Melkof, Mecklenb.-Schw.; II) Zützen 20. Okt. 1891 mit Friedrich Fstn zu Solms-Baruth, † Berlin 19. April 1904. [Potsdam.]

2. Heinrich Leopold 2. Graf von Kleist, geb. Breslau 21. Nov. 1830, Fkherr, Herr auf Schenckendorf (seit 1770 im Bes. der Fam.) und Sagritz (seit 1836), Kgl. preuß. Major a. D., Mitgl. des preuß. Herrenh. auf Lebenszeit, ERr des Joh.-O.; verm. Berlin 2. Febr. 1892 mit — Marie Anna Isabella Auguste verw. von Langenn, geb. von Watzdorff, geb. Weimar 10. Jan. 1842. [Zützen.]

3. † Oskar von Kleist, geb. Zützen 16. April 1832, † Berlin 21. April 1889, Kgl. preuß. Oberst a. D.; verm. Schmograu 31. Okt. 1859 mit — Karoline Albertine Agnes Elfriede von Beöczy, geb. Hof 17. Jan. 1840. [Berlin.]

Kinder, von Kleist: 1) Ewald Leopold Eduard Adolf, geb. Winzig 11. Jan. 1861, Kais. deutscher Hptm. a. D. [Berlin.]

2) Konrad Albert Emmerich, geb. Winzig 19. März 1862, Kgl. preuß. Hptm. und Batt.-Chef im 2. GFeldart.-Rgt; verm. Berlin 12. Okt. 1896 mit — Gisela Gfin Kleist vom Loß, geb. Tzschernowitz 12. März 1867 (s. B.). [Potsdam.]

Kinder, von Kleist: (1) Marie, geb. Tzschernowitz 30. Aug. 1897.
(2) Ewald Oskar, geb. Darmstadt 25. Febr. 1899.
(3) Eva Luise, geb. Darmstadt 19. Dez. 1900.

3) Hans Oskar, geb. Quedlinburg 12. Jan. 1865, Kgl. preuß. Hptm. und Batt.-Chef im 3. GFeldart.-Rgt. [Beeskow.]

4) Marie Agnes Elfriede, geb. Quedlinburg 20. März 1866. [Berlin.]

5) Leopold, geb. Winzig 29. März 1872, Kgl. preuß. Hptm. im Gen.-Stab d. A., kmdt zum Großen Gen.-Stab; verm. Burg-Scheidungen 24. Sept. 1898 mit — Luise Gfin von der Schulenburg, geb. Berlin 30. März 1879. [Berlin.]

4. Eduard Bogislav von Kleist, geb. Zützen 19. Febr. 1836, Herr auf Gebersdorf, Kgl. preuß. Oberst z. D., ERr des Joh.-O. [Gebersdorf bei Dahme.]

5. Ida Auguste Charlotte von Kleist, geb. Zützen 3. Mai 1838. [Gebersdorf.]

D. Kleist von Nollendorff.

Im Mannesstamme erloschen.

Preuß. Gf. mit dem Prädikat „von Nollendorf" d. d. Paris 3. Juni 1814. — Beschreibung des Wappens im Jahrg. 1874, S. 434.

† Hermann Heinrich Ferdinand Leopold Graf Kleist von Nollendorff, geb. . . 2. Sept. 1804, † Berlin 29. März 1870, Domherr von Brandenburg, Kgl. preuß. Ldrat a. D.; verm. Deersheim 17. Mai 1829 mit Henriette von Gustedt, geb. Halberstadt 18. April 1809, † Berlin 15. Nov. 1891, Herrin auf Knauten, OPr.

Tochter: Thekla, geb. Halberstadt 29. Dez. 1834, Herrin auf Drangsitten und Johnken, Kr. Pr.-Eylau; verm. Knauten 26. April 1859 mit Wilhelm Frhrn von Eckhardtstein, † .. 30. Dez. 1876. [Reichenwalde, Kr. Rothenburg, OL.]

Klinckowström.

Evangelisch. — Preußen (Prov. Ostpreußen). — Schwed. Adel unter dem Namen „Klinckowström“ d. d. Ljungby 19. April 1678 (für Johann Klinckow); preuß. Gf. d. d. Berlin 6. Juli 1798. — Stammreihe im Jahrg. 1874, S. 437.

† Karl Friedrich Ludwig Graf von Klinckowström, geb. . . 18. Jan. 1780, † . . 1. Mai 1844, Herr auf Korklack und Assaunen, Kgl. preuß. Oberstlt. a. D.; verm. . . mit Erneſtine Luiſe Auguſte geſch. Gfin von Schlieben, geb. Gfin von Blumenthal, geb. . . 22. April 1776, † . . 4. Nov. 1829.

Söhne: 1. † Karl Friedrich Ludwig Cäſar, geb. . . 2. März 1811, † . . 7. Juni 1836, Herr auf Neudorf, Kgl. preuß. Lt. a. D.; verm. . . 13. Juli 1835 mit Malwina Burggfin und Gfin zu Dohna-Schlodien, geb. . . 6. Sept. 1816, † . . 7. April 1887 (wiederverm. . . 14. Juni 1844 mit Ludwig Gfn zu Eulenburg, † . . 26. Febr. 1867, Herrn auf Gallingen).

Tochter: Nelly Charlotte Julie Luiſe Roſalie, geb. Raudnitz 28. Juni 1836; verm. Gallingen 28. Juni 1854 mit Botho Frhrn von Korff, † Hannover 17. April 1895, Kgl. preuß. Major z. D. [Hannover.]

2. † Viktor Karl Ludwig Johann, geb. . . 23. Aug. 1813, † . . 8. Nov. 1876; verm. . . 4. April 1839 mit Pauline Gfin Bülow von Dennewitz, geb. . . 15. Juli 1815, † . . 18. Aug. 1867.

Kinder: 1) † Thure Karl Johann Albert Leo, geb. . . 25. Sept. 1843, † Königsberg i. Pr. 17. Aug. 1893, Kgl. preuß. Oberſt à la suite des Drag.-Rgts Nr. 12 und Kmdr der 1. Kav.-Brig.; verm. Potsdam 9. Okt. 1866 mit — Eliſabeth von Wernsdorff, geb. Popelken 20. März 1848. [. . .]

Kinder: (1) Ferdinand Viktor, geb. Münſter 4. Nov. 1869. [Baltimore.]

(2) Thure Paul Auguſt, geb. Potsdam 18. Febr. 1871, Kgl. preuß. OLt. im Kür.-Rgt Nr. 5, kmdt zum Mil.-Reitinſtitut in Hannover; verm. . . 17. März 1894 mit — Erna Hildegard von Nitykowski-Grellen, geb. Bremin 4. Juli 1876.

Kinder: a. Thure Karl Friedrich Arthur, geb. Frankfurt a. d. O. 27. April 1895.

b. Marie-Luiſe Erna, geb. Frankfurt a. d. O. 10. Aug. 1896.

c. Irene Erna, geb. Rieſenburg, WPr., 20. Aug. 1899.

d. Sohn . ., geb. Bremin 2. Okt. 1902.

(3) Rupert, geb. Stettin 13. Juni 1872, Kgl. preuß. OLt. im Gren.-Rgt Nr. 1. [Königsberg i. Pr.]

(4) Karl, geb. Stettin 25. Juni 1873, Kgl. preuß. OLt. im Gren.-Rgt Nr. 1, kmdt als Inſp.-Off. zur Kriegsſchule in Engers.

(5) Erich, geb. Schwetzingen, Baden, 20. Febr. 1875, Kgl. preuß. Lt. im Lehrrgt der Feldart.-Schießſchule; verm. Radensdorf 23. April 1903 mit — Hertha Krüger, geb. . . . [Jüterbog.]

Sohn: . ., geb. Jüterbog 14. April 1904.

(6) Luiſe Antonie Friederike Wanda, geb. Berlin 17. Febr. 1882.

2) Wanda, geb. . . 8. Juli 1848. [München.]

3) Agnes, geb. . . 21. Sept. 1850. [München.]

3. † Leonhard Karl Ludwig Felix, geb. Korklack 20. Juni 1818, † daſ. 18. März 1868, Herr auf Korklack und Aſſaunen, Kgl. preuß. OLt. und Ldrat a. D., RRr des Joh.-O.; verm. I) . . 18. Okt. 1841 mit Maria Gfin von Pückler, geb. . . 25. Juli 1818, † Korklack 1. April 1850; II) Retzau 6. Nov. 1854 mit Cécile Karoline von Below, geb. Retzau 11. Febr. 1830, † Korklack 15. Febr. 1863.

Kinder: a) 1r **Ehe:** 1) † Klemens Karl Ludwig Friedrich, geb. Korklack 11. Juni 1846, † Berlin 26. Jan. 1902, Herr auf Korklack, Kgl. preuß. Ldrat a. D. und Rittm. a. D., RRr des Joh.-O.; verm. I) Gallingen 6. Nov. 1872 mit Martha Gfin zu Eulenburg, geb. Gallingen 22. April 1855, † Korklack 24. Aug. 1893; II) Jankendorf 31. Okt. 1895 mit — Hertha von Kobylinski, geb. Danzig 24. Juni 1872. [Korklack bei Gerdauen.]

Digitized by Google

Kinder 1r Ehe: (1) Maria Barbara Charlotte Luiſe Malwine, geb. Korklack 15. Aug. 1873.
(2) Elsbeth Klementine Martha, geb. Korklack 21. Sept. 1874.
(3) Leonhard Karl Ludwig Friedrich, geb. Korklack 14. Okt. 1879, Kgl. preuß. Lt. a. D. [Berlin.]

2) † Karl Ludwig Friedrich, geb. Korklack 4. März 1848, † Berlin 20. Nov. 1903, Mitbeſ. von Heiligenſtein, Ernſthof und Carlsfelde, Kgl. preuß. Gen.-Major z. D., RRr des Joh.-O.; verm. Berlin 20. Sept. 1883 mit — Freda Gfin Vitzthum von Eckſtädt, geb. Sagan 24. Juli 1865. [Berlin.]
Söhne: (1) Karl Ludwig Friedrich Otto, geb. Potsdam 26. Aug. 1884. [. . .]
(2) Wilhelm Karl Ludwig Friedrich, geb. Potsdam 5. Febr. 1887.

3) Arthur Karl Ludwig Friedrich, geb. Korklack 4. März 1848, Zwillingsbruder des Gfn Karl, Mitbeſ. von Heiligenſtein, Ernſthof und Carlsfelde, Kgl. preuß. Gen.-Lt. und Kmdr der 12. Div.; verm. Semlow 1. Okt. 1875 mit — Elma Gfin von Behr-Negendank, geb. Lützburg 21. Juli 1855. [Münſter i. W.]
Kinder: (1) Elma Maria, geb. Semlow 1. Aug. 1876; verm. Berlin 3. Mai 1898 mit Rochus Gfn zu Lynar, Kgl. preuß. Rittm. und Esk.-Chef im 1. GDrag.-Rgt. [Berlin.]
(2) Eliſabeth Elma Maria Bertha Nelly Klara, geb. Hannover 29. Nov. 1879.
(3) Friedrich Ludwig Karl Ulrich, geb. Hannover 21. Okt. 1884, Kgl. preuß. Fähnr. im 1. GRgt z. F. [Potsdam.]

— b) **2r Ehe:** 4) Anna Lydia Emma Cécile, geb. Korklack 18. Jan. 1863; verm. daſ. 19. Jan. 1883 mit Alfred von Janſon, Herrn auf Gerdauen.

Klot-Trautvetter*.

Evangeliſch. — Preußen (Prov. Pommern). — Reichsadel d. d. . . 6. Juli 1527; Reichsadelsbeſtätigung d. d. . . 16. Juli 1557 (vom Kaiſer Karl V.); ſchwed. Frhr (am Fideikommiß Hohendorf) und Namen- und Wappenvereinigung mit Trautvetter d. d. Stockholm 20. April 1752; preuß. Gf nach dem Rechte der Erſtgeburt und am Fideikommiß Hohendorf d. d. Berlin 15. April 1871; zugleich wurde der Frhrnſtand für die Geſamtfamilie anerkannt (ſ. Jahrg. 1883, S. 466). — Beſitz: Das im Jahre 1733 geſtiftete Fideikommiß Hohendorf mit Batewitz, Wendiſch-Langendorf, Groß-Mohrdorf, Bisdorf, Kinnbackenhagen, Buſchenhagen und Neu-Lüdershagen (zuſ. 4730 ha), Kr. Franzburg. — S. Jahrg. 1878, S. 421, und die Beſchreibung des Freiherrl. Wappens im Taſchenbuch der Freiherrl. Häuſer, Jahrg. 1876, S. 368.

† Ernſt Johann Guſtav Freiherr von Klot-Trautvetter, geb. . . 31. Mai 1787, † . . 10. Mai 1843, Fkherr (ſeit 1820), Kgl. preuß. Khr, Rr des Joh.-O.; verm. . . 20. Okt. 1817 mit Wilhelmine von Platen, geb. . . 28. Aug. 1796, † . . 14. Jan. 1851.

Sohn: † Ernſt Malte Friedrich 1. Graf von Klot-Trautvetter, geb. . . 22. Okt. 1834, † . . 15. Sept. 1879, Fkherr (ſeit 1843), ERr des Joh.-O.; verm. . . Juni 1867 mit — Hedwig Gfin von Bohlen, geb. . . 19. Juni 1849, Fkherrin (ſeit 1856) auf Preetz und Schmiedshagen, Kr. Franzburg. [Preetz bei Stralſund.]

Bruder.

† Franz Jakob Ludwig Freiherr von Klot-Trautvetter, geb. . . 8. Juli 1792, † . . 30. Nov. 1858, Herr auf Wendhof ꝛc., Kgl. preuß. Rittm. a. D.; verm. . . 6. Mai 1823 mit Agnes Amalie Chriſtiane von Platen, geb. . . 13. Febr. 1806, † Stralſund 6. Mai 1884.

Kinder: 1. † Arthur Friedrich Wilhelm Freiherr von Klot-Trautvetter, geb. . . 8. Aug. 1826, † Wiesbaden 21. Juli 1885, Kgl. preuß. OLt. a. D., verm. Rieth 20. April 1855 mit Adelheid Auguſte Bernhardine Marie Kon-

Digitized by Google

stanze von Bülow, geb. Stettin 16. Juni 1835, † Wutzig bei Falkenburg 13. April 1872.

Sohn: 1) Arthur Christian Ludwig Karl Hermann 3. Graf von Klot-Trautvetter, geb. Pasewalk 24. Aug. 1858, Fkherr (seit 1899), Kgl. preuß. Rittm. a. D., RRr des Joh.-O.; verm. Merseburg 4. Okt. 1884 mit — Elisabeth Luise Anna von Buggenhagen, geb. Merseburg 12. Aug. 1861. [Hohendorf bei Groß-Mohrdorf, Pommern.]

Kinder, Freiherr und Freiin von Klot-Trautvetter: (1) Luise Adelheid Helene, geb. Hannover 14. Jan. 1887.

(2) Herbert Wilhelm Erich, geb. Merseburg 26. März 1896.

2) † Burghard Ernst Friedrich Karl Freiherr von Klot-Trautvetter, geb. Stralsund 24. Jan. 1860, † Kurtshagen 22. April 1897, Kgl. preuß. OLt. a. D.; verm. Vogelsang 22. Jan. 1889 mit — Alice Luise Helene von Enckevort, geb. Rieth 16. Juni 1866. [Berlin.]

Kinder, Freiherr und Freiinnen von Klot-Trautvetter: (1) Burghard Adrian Magnus, geb. Pasewalk 29. Okt. 1889.

(2) Adelheid Hildegard Agnes, geb. Pasewalk 1. Aug. 1891.

(3) Hildegard, geb. Kurtshagen 3. Sept. 1896.

3) Werner Karl Konstantin Freiherr von Klot-Trautvetter, geb. Wutzig, Kr. Dramburg, 10. April 1863, Herr auf Sundische Wiese und Pramort bei Zingst, Kgl. preuß. Rittm. a. D., EKr des Joh.-O. [Sundische Wiese bei Zingst.]

2. † Agnes Wilhelmine Karoline Theodore Freiin von Klot-Trautvetter, geb. . . 26. April 1828, † Stralsund 28. April 1904; verm. . . 8. Sept. 1847 mit Karl Frhrn von Langen, † . . 28. Mai 1867, Herrn auf Belitz ꝛc., Mecklenburg.-Schw.

Knyphausen, s. Innhausen und Knyphausen.

Kokorzowa.

Im Mannesstamme erloschen.

Katholisch. — Österreich (Böhmen). — Böhm. Uradel; böhm. Frhr. d. d. Regensburg 14. Febr. 1637; böhm. Gf. d. d. Brandeis 28. Mai 1680 (s. Jahrg. 1875, S. 435). — Besitz: Das am 22. Juli 1698 gestiftete Fideikommiß Ludiz mit Stiedra, Kr. Eger.

† Ludwig Prokop Karl Johann Friedrich Graf Kokorzowec von Kokorzowa, geb. . . 14. Okt. 1833, † . . 29. Sept. 1878, Fkherr, K. u. K. OL. a. D.; verm. . . 23. Nov. 1858 mit Karola Gfin Wratislaw von Mitrowitz und Schönfeld, geb. . . 23. Sept. 1841 (gerichtl. gesch. 18. Aug. 1868), Herrin auf Nadejkov, Böhmen.

Tochter: Zdenka Luise Karoline, geb. . . 6. Juni 1861, Herrin auf Dietach und Oitsdorf; verm. Nadejkov 5. Sept. 1882 mit Leopold Frhrn von Beeß und Chrostin, † . . 8. Nov. 1891 (gerichtl. gesch. 6. Juni 1888) [erhielt die österr. Genehmigung zur Wiederannahme ihres Mädchennamens d. d. Ischl 7. Aug. 1891]. [Dietach bei Wels.]

Kolowrat-Krakowsky.

Katholisch. — Österreich (Böhmen). — Böhmischer Uradel; Reichsgf. mit dem Prädikat „Hoch- und Wohlgeboren" d. d. Wien 25. Aug. 1671; böhm. Bestätigung des Gfnstandes d. d. . . 14. Nov. 1674. — Stammreihe im Jahrg. 1872, S. 422.

Erstens: Kolowrat-Krakowský.

I. Linie.

Stifter: Gf Wilhelm Albrecht, geb. 4. Sept. 1678, † 21. April 1738.

1. Ast. (Novohradskyſches Majorat.)

Stifter: Gf Philipp Franz, geb. 17. April 1756, † 26. Mai 1836. — Beſitz: Das Novohradskyſche Majorat, beſtehend aus Groß-Maierhöfen mit Pfraumberg (7436 ha; ſeit 1664 im Beſ. der Fam.), Koſchatek (1268 ha; ſeit 1486), Böhmen, und dem Palais in Prag.

† Philipp Franz Graf von Kolowrat-Krakowský, geb. . . 17. April 1756, † . . 26. Mai 1836, Herr auf Hroby ꝛc., K. K. Km.; verm. . . 16. Febr. 1790 mit Thereſe Dunkel, geb. . . 18. Okt. 1768, † . . 21. Mai 1819.

Söhne: 1. † Ernſt, geb. . . 4. Nov. 1792, † . . 12. Okt. 1826; verm. . . 6. Jan. 1825 mit Anna von Stropnitzky, geb. . . 30. Juni 1801, † . . 26. Aug. 1876 (wiederverm. . . . mit Johann Kriegern von Maisdorf, † . . Mai 1853, K. K. FML.).

Söhne: 1) † Heinrich Graf von Kolowrat-Krakowský-Novohradsky, geb. Neuhaus, Böhmen, 27. Jan. 1826, † Schönprieſen 19. März 1904; folgte ſeinem Vetter, dem 4. Mai 1879 † Philipp Gfn Kolowrat-Krakowský im gräfl. Kolowrat-Novohradskyſchen Fideikommiß; K. K. Bez.-Hptm. a. D.; verm. Lugos 8. Juni 1857 mit — Malwine von Palik-Učſevny, geb. Lugos, Banat, 13. Nov. 1836, Herrin auf Schönprieſen, Böhmen. [Schönprieſen und Prag.]

Töchter: (1) Henriette Bertha Anna Maria, geb. Temesvár 20. Jan. 1859; verm. Schönprieſen 6. Mai 1882 mit Wenzel Frhrn Kotz von Dobrš, Herrn auf Heiligenkreuz, Böhmen, K. u. K. Km., GRat und FML a. D. [Schloß Heiligenkreuz und Wien.]

(2) Anna Friederika Malwine Maria Antonie, geb. Königgrätz 28. Febr. 1865, ED. des Kgl. bayer. Thereſien-O.; verm. Schönprieſen 9. Aug. 1887 mit Anton Frhrn Dobrženský von Dobrženitz, † Gries bei Bozen 24. Jan. 1900, Herrn auf Pottenſtein, K. u. K. Km. [Pottenſtein, Böhmen.]

(3) Malwine Maria Anna Erneſtine, geb. Policzka, Böhmen, 12. Nov. 1873; verm. Schönprieſen 12. Jan. 1897 mit Hans Frhrn Skrbenský von Hříſtie, K. u. K. Km. und Rittm. im Drag.-Rgt Nr. 1. [Lańcut.]

2) Ernſt, geb. Piſek, Böhmen, 30. März 1827; folgte ſeinem † Bruder Heinrich im gräfl. Kolowrat-Novohradskyſchen Fideikommiß; K. u. K. Hptm. a. D. [Schönprieſen.]

2. † Ludwig, geb. . . 30. Okt. 1799, † . . 10. Aug. 1857; verm. . . mit Agnes Rudelſtein, geb. . ., † . . .

Sohn: Franz Ferdinand, geb. . . 13. März 1840; verm. . . mit — Antonie Schachner, geb. . . . [. . .]

Tochter: Hermine Agnes, geb. . . 17. Febr. 1877.

3. † Heinrich, geb. . . 28. Sept. 1801, † . . 4. März 1878, Herr auf Radenin; verm. . . 4. Jan. 1827 mit Maria Katharina Kleinberger von Kleinberg, geb. . . 1. Dez. 1802, † . . 11. Dez. 1867.

Sohn: † Aloys, geb. . . 4. Sept. 1832, † Hroby 12. Dez. 1898, Herr auf Hroby, Böhmen, K. u. K. Lt. a. D.; verm. Kamena 24. Juli 1879 mit — Klothilde Boiton de la Motte, geb. . . . [Schloß Hroby.]

2. Ast. (Krakowskýſches Majorat.)

Stifter: Gf Franz Xaver, geb. 10. Okt. 1783, † 13. Dez. 1855 (Halbbruder des Stifters des 1. Aſtes). — Beſitz: Das Krakowskýſche Majorat, beſtehend aus Teinitzl mit Bieſchin (2881 ha; ſeit 1624 im Beſ. der Fam.), Böhmen.

† Franz Xaver Graf von Kolowrat-Krakowský, geb. . . 10. Okt. 1783, † Teltſch, Mähren, 13. Dez. 1855, Herr auf Budkau mit Ladoniowitz, Mähren,

Digitized by Google

K. K. Km. und Oberstlt. a. D.; verm. . . 24. April 1804 mit Julie Gfin von Wildenstein, geb. . . 8. Dez. 1786, † . . 17. Sept. 1849, Herrin auf Wildbach, K. K. PD. und StkrD.

Kinder: 1. † Leopold, geb. . . 11. Dez. 1804, † . . 21. März 1863, K. K. Km. und FML.; verm. Venedig 11. Juni 1850 mit Natalie von Blaszczyńska, geb. . ., † . . 17. Jan. 1861.

Kinder: 1) Leopold Philipp, geb. Venedig 14. März 1852, Fkherr; verm. New York 18. März 1884 mit — Nadine Freiin von Huppmann-Walbella, geb. Paris 6. Aug. 1858. [Schloß Teinitzl bei Klattau.]

Kinder: (1) Alexander Joseph, geb. New York 29. Jan. 1886.

(2) Bertha Henriette Katharine Nadine, geb. Teinitzl 21. Juni 1890.

(3) Friedrich Leopold Heinrich Hermann Ludwig Maria, geb. Teinitzl 22. Juli 1893.

(4) Heinrich Wilhelm Albrecht Paul, geb. Teinitzl 27. Juli 1897.

2) Franziska Xaveria, geb. Venedig 2. Mai 1853; verm. Paris 4. Dez. 1883 mit René Comte de Saint-Aignan. [. . .]

2. † Theodor, geb. . . 29. Mai 1806, † . . 12. Mai 1875, K. u. K. Km. und Gen.-Major a. D.; verm. I) . . 9. Febr. 1833 mit Maria Luise Gfin Riczky von Riczk, geb. . . 25. Okt. 1811, † . . 9. April 1842, StkrD.; II) . . 11. April 1849 mit Severine Gfin von Skawczyn-Siemieńska, geb. . . 1825, † Vöslau bei Wien 15. Juni 1889, StkrD.

Kinder: a) 1r Ehe: 1) † Zdenko Graf Kolowrat-Krakowský-Liebsteinsky, geb. . . 6. Febr. 1836, † Pellendorf 24. Okt. 1892 (s. unten Zweitens: Kolowrat-Krakowský-Liebsteinsky).

— b) 2r Ehe: 2) Maria Franz Xaver Theodor, geb. . . 17. Dez. 1851. [Wien.]

3) Maria Eleonore Georgine, geb. . . 24. April 1853, StkrD.; verm. Wien 21. Jan. 1882 mit Johann Gfn von Zedtwitz-Liebenstein, † Arco 1. März 1899, K. u. K. Km. [. . .]

4) Maria Johann Wilhelm Joseph, geb. . . 27. Dez. 1858. [Wien.]

3. † Ferdinand, geb. . . 6. Sept. 1807, † Znaim . . April 1897; verm. . . 4. April 1864 mit Luise Jungwirt, geb. . . 16. Febr. 1838, † . . Mai 1904.

4. Valeria, geb. . . 23. April 1821, K. u. K. PD. und StkrD.; verm. . . 14. Sept. 1843 mit Sigismund Gfn Zichy von Zich und Vasonykeö, † . . 10. März 1887, K. u. K. Km., GRat und Major a. D. [Hainburg a. d. D.]

5. Juliane, geb. . . 26. Dez. 1823, K. u. K. PD. und StkrD.; verm. . . 22. April 1845 mit Karl Gfn Erdödy von Monyorókerék und Monoszló, † . . 27. Jan. 1864, Herrn auf Novimarov, Jaska ꝛc. [Preßburg.]

6. Marie Leokadie, geb. . . 22. Jan. 1825, K. u. K. PD. und StkrD.; verm. Rovnye 8. Jan. 1856 mit Ludwig Gfn Zay von Csömör, † Hainburg 7. April 1888 (reform.), K. u. K. Km. und Rittm. a. D. [. . .]

II. Linie.

Im Mannesstamme erloschen.

Stifter: Gf Philipp, geb. 26. März 1688, † 28. März 1773, Bruder des Stifters der I. Linie.

† Joseph Ernst Graf von Kolowrat-Krakowský, geb. . . 18. Nov. 1795, † . . 30. Mai 1864, Fkherr auf Teinitzl, K. K. Km.; verm. . . 13. Aug. 1834 mit Ernestine Freiin Schirndinger von Schirnding, geb. . . 21. Dez. 1804, † . . 1. Sept. 1886.

Töchter: 1. † Franziska Romana, geb. Teinitzl 5. Juli 1835, † Groß-Hoschütz 9. Juli 1904; verm. . . 26. Febr. 1854 mit Albert Frhrn von Villersdorf, † . . 14. Dez. 1869, K. u. K. Oberstlt. a. D.

2. Maria Ottilia, geb. Teinitzl 6. Juni 1840, StkrD.; verm. Freiwaldau 18. Okt. 1870 mit Heinrich Gfn von Matuschka, K. u. K. Km. und Major a. D. [Sandhübel bei Freiwaldau, Österr.-Schles.]

3. Ernestine Maria, geb. . . 22. Aug. 1841; verm. Teinitzl 23. Nov. 1863 mit Klemens Gfn von Joner-Tettenweiß, † . . 22. März 1870, Kgl. bayer. Km. und Gen.-Major. [. . .]

Zweitens: Kolowrat-Krakowský-Liebsteinsky.

Österr. Genehmigung zur Annahme des Prädikats „Liebsteinsky" d. d. . . 20. Juni 1889 (für Zdenko aus dem 2. Aste der I. Linie von Erstens: Kolowrat-Krakowský). — Besitz: Das Gräfl. Kolowrat-Liebsteinskysche Fideikommiß, bestehend aus Reichenau (seit 1640 im Bes. der Fam.) und Černikowitz (seit 1676), Bez. Reichenau, mit erbl. Sitz im Herrenh. des österr. Reichsrats seit . . .

† Zdenko Graf Kolowrat-Krakowský-Liebsteinsky, geb. . . 6. Febr. 1836, † Pellendorf bei Wien 24. Okt. 1892, Fkherr ꝛc., K. u. K. Km.; verm. Wien 27. Nov. 1875 mit — Olga Gfin von Khevenhüller-Metsch, geb. Budapest 10. Nov. 1850, StkrD. (s. Goth. Hofkalender, II. Abt.). [Schloß Černikowitz bei Solnitz, Böhmen.]

Kinder: ‖1. Maria Bohuslav Karl Ludwig Philipp Zdenko, geb. Reichenau 11. Okt. 1876, Fkherr und erbl. Mitgl. des Herrenh. des österr. Reichsrats, K. u. K. Km. und Lt. der Res. des Hus.-Rgts Nr. 9, EKr des souv. Malt.-RrO. [Schloß Reichenau.]

2. Marie-Leontine Cyrilla Luise Olga, geb. Černikowitz 5. Juli 1878.

3. Maria Hanuš Sigmund Ottomar Theodor Ignaz Franz, geb. Černikowitz 24. Juni 1879, K. u. K. Lt. der Res. des Ul.-Rgts Nr. 11. [. . .]

4. Maria Zdenko Eduard Franz Anatol Ignaz, geb. Černikowitz 9. Juli 1881, K. u. K. Lt. im Drag.-Rgt Nr. 14. [Stanislau.]

5. Maria Albik August Ignaz, geb. Reichenau 18. Jan. 1884. [. . .]

6. Maria Edina Sophie Ferdinandine Ignatia, geb. Reichenau 19. Okt. 1885.

7. Maria Norbert Heinrich Modestus Ignatius, geb. Reichenau 5. Febr. 1887.

8. Maria Wilhelm Jaroslav Joseph Modestus Ignaz, geb. Reichenau 14. März 1888.

9. Maria Egon Emil Theodor Ignatius, geb. Prag 14. Dez. 1889.

10. Maria Othmar Konstantin Alfred Adolf Ignaz, geb. Prag 11. Febr. 1891.

11. Maria Dolores Zdenka Olga Melanie Josepha Ignatia Kasimira (Posthuma), geb. Reichenau 4. März 1893.

Komorowski.

Katholisch. — Österreich (Galizien). — Kleinpolnischer Uradel. — W.: Korczak.

A.

Comes Liptowiensis (OGespan der Liptau) d. d. Buda 27. Sept. 1469 (vom Könige Matthias für Peter Komorowski); galiz. Bestätigung des Gfnstandes d. d. Wien 13. April 1793 (für Antonia, Witwe des Jakob, und deren sieben Kinder, unter denen die vier Brüder Franz Anton — kinderlos —, Joseph — I. Linie, — Anton — erloschene II. Linie, s. Jahrg. 1896, S. 569, — und Augustin — jetzige II. Linie).

I. Linie. — II. Linie. — III. Linie.

(S. Jahrg. 1897, S. 558 und 559; neuere Nachrichten über den Personalbestand fehlen.)

B.

Galiz. Gf. d. d. Wien 19. Okt. 1803.

(S. Jahrg. 1897, S. 560; neuere Nachrichten über den Personalbestand fehlen.)

Digitized by Google

C.

Österr. Bestätigung des Gfnstandes d. d. Wien 23. Jan. 1894 (vom Min. des Innern für die Nachkommen des Franz Anton).

(S. Jahrg. 1900, S. 408; neuere Nachrichten über den Personalbestand fehlen.)

Komorowski.

Im Mannesstamme erloschen.

Katholisch. — Österreich (Galizien). — Kleinpolnischer Uradel. — W.: Ciołek. — In Galizien immatrikuliert 1782; österr. Gf. d. d. Wien 25. Juli 1817. — Beschreibung des Wappens und geschichtl. Notiz im Jahrg. 1891, S. 518.

(S. Jahrg. 1896, S. 571; neuere Nachrichten über den Personalbestand fehlen.)

Konarski.

Katholisch. — Österreich (Galizien). — Kleinpolnischer Uradel; galiz. Gf. d. d. Wien 20. Mai 1783. — W. Swoboda (Gryf). — Beschreibung des Wappens im Jahrg. 1858, S. 405, und geschichtl. Übersicht im Jahrg. 1857, S. 410.

† Franz Xaver Graf Jara von Groß-Konary-Konarski, geb. . . 1814, † . . 18. Nov. 1866, Herr auf Chrewt, Olchowiec, Lutowiska und Wetlina; verm. . . 29. April 1851 mit — Alexandra Gfin Krasicka, geb. Dubiecko 3. Mai 1833, Herrin auf Dubiecko. [Schloß Dubiecko.]

Söhne: 1. Maria Stanislaus Joseph Ignaz, geb. Dubiecko 16. April 1852, Herr auf Slivnica, Ruszelczyze, Mitbes. von Wetlina (8126 Joch); verm. Lemberg 3. Aug. 1875 mit — Cecile Gfin Tarnowska, geb. . . 17. Okt. 1852, Herrin auf Dmytrowice, Galizien. [Schloß Dubiecko.]

Kinder: 1) Maria Johanna Henriette Isabella Alexandra, geb. Dubiecko 16. Mai 1876; verm. Lemberg 8. Juli 1902 mit Micislas von Groß-Zakrzewo-Zakrzewski, Herrn auf Wiktorów und Wysoczanka, Kr. Stanislau, und auf Czołhany und Kniazyna, Kr. Stryj, Galizien, K. u. K. Lt. der Res. des Ul.-Rgts Nr. 8. [Schloß Wiktorów.]

2) Maria Stanislaus-Alexander Martin Joseph Ignaz, geb. Berescе 3. Mai 1877. [. . .]

3) Maria Elisabeth Julie Franziska Xaveria, geb. Dubiecko 21. Aug. 1878.

4) Maria Annunciata Alexandra Pelagia, geb. Dubiecko 27. März 1881.

5) Marie Alexandrine Olga Sophie Oktavia Blanche Rosa, geb. Dubiecko 26. Jan. 1885.

2. Heinrich Joseph Georg, geb. Dubiecko 26. April 1855, Herr auf Chrewt und Olchowiec, Mitbes. von Wetlina; verm. Trzciana 16. Aug. 1882 mit Helene Freiin von Christiani-Grabieńska-Kronauge von Kronwald, geb. . . 24. Juli 1858, † Lemberg 29. Mai 1894, Herrin auf Grochowce, Galizien. [Grochowce.]

Kinder: 1) Georg Theodor Alexander Xaver, geb. Wien 18. April 1884. [. . .]

2) Anna, geb. Grochowce 6. Juli 1888.

Königsbrück, s. Wilding von Königsbrück.

Königsdorff.

Preußen (die Prov. Schlesien und Pommern). — Böhm. Adel und Ritterstand mit dem Prädikat „von Königsdorff“ d. d. Wien 12. Febr. 1705 (für Samuel Regius, Stadtsyndikus in Breslau); böhm. Inkolat 5. April 1727.

A. Vormaliges Haus Lohe.

Lutherisch. — Preuß. Gf. d. d. Berlin 28. Sept. 1798.

† Felix Ludwig Graf von Königsdorff, geb. . . 8. Febr. 1791, † . . 1. Dez. 1836; verm. . . 4. Mai 1825 mit Henriette Margarete Lucie Thereſe Agnes Karoline von Pritzelwitz-Machnitzky, geb. Berlin 2. Febr. 1798, † Breslau 18. Jan. 1864.

Kinder: 1. Eleonore Henriette Amalie Franziska, geb. Lohe, Kr. Breslau, 11. Febr. 1831; verm. daſ. 3. Aug. 1848 mit Auguſt Frhrn von Ende, † Weißer Hirſch bei Dresden 28. Aug. 1889, Kgl. preuß. OPräſ. a. D. [Wiesbaden.]

2. Hedwig Anna Klara, geb. Lohe 10. April 1832; verm. daſ. 18. Febr. 1852 mit Elgar Frhrn von Dalwig, † . . 20. Sept. 1873, Herrn auf Dombrowka, Kgl. preuß. Ldrat und Rittm. im 2. GLdw.-Rgt. [Deutsch-Jägel bei Strehlen.]

3. † Karl Felix, geb. . . 18. April 1833, † Dresden 30. April 1874; verm. Lohe 25. Sept. 1855 mit Maria von Bally de la Marne, geb. . . 23. Dez. 1832 (kath.), † . . 8. Okt. 1863.

Töchter: 1) Eleonore Josephine Henriette Maria, geb. . . 13. Sept. 1860; verm. Breslau 1. Juli 1879 mit Friedrich Frhrn von Bock, EKr des Joh.-O. [Trebnitz, Schlesien.]

2) Maria Engelberta Anna Klara Eva, geb. . . 8. Aug. 1863 (kath. seit 1878), ED. des Kgl. bayer. Thereſien-O. [Breslau.]

4. Felix Silvius Ferdinand, geb. Lohe, Kr. Breslau, 24. Sept. 1835, Kgl. preuß. Polizeipräſ. a. D. und OLt. a. D., EKr des Joh.-O.; verm. Dombrowka 18. April 1858 mit — Pauline Freiin von Dalwig, geb. Dombrowka 10. Febr. 1835. [Caſſel.]

Kinder: 1) Felix Peter Paul Adam, geb. Breslau 29. Juni 1861, Kgl. preuß. Reg.-Referendar und OLt. der GLdw.-Kav. [Berlin.]

2) Roſa Felice Eva, geb. Lohe 17. Juli 1862.

3) Eberhard Felix Adam, geb. Lohe 6. Aug. 1865, Gutsbeſ. in Reinholdshain bei Dippoldiswalde, Sachſen; verm. Dresden 7. Mai 1898 mit — Berta Matilde Pfund, geb. . . 30. Dez. 1878.

Tochter: Edeltraut Berta Eva, geb. Dresden 17. März 1899.

4) Konſtantin Prudens Felix Raab Eckehard Adam, geb. Treten, Kr. Rummelsburg, Pomm., 21. Mai 1880, Kgl. preuß. Lt. im GSchützenbat. [Groß-Lichterfelde.]

B. Vormaliges Haus Koberwitz.

Im Mannesſtamme erloſchen.

Katholiſch. — Preuß. Gf. d. d. Berlin 6. Juli 1798.

(S. Jahrg. 1904, S. 428; neuere Nachrichten fehlen.)

C. Vormaliges Haus Peterwitz.

Im Mannesſtamme erloſchen.

Lutheriſch. — Preuß. Gf. d. d. Berlin 28. März 1788.

† Eduard Heinrich Moritz Leopold Graf von Königsdorff, geb. . . 15. Nov. 1791, † . . 19. Mai 1853, Hptm. a. D.; verm. Groß-Peterwitz 8. Okt. 1821 mit Henriette Hoppe, geb. . . 19. April 1799, † Trebnitz 13. März 1871.

Digitized by Google

Kinder: 1. † Arthur Heinrich Wilhelm Anton Eduard, geb. . . 2. Febr. 1824, † (gefallen) bei Auschwitz 27. Juni 1866, Kgl. preuß. Hptm. und Komp.-Chef im Inf.-Rgt Nr. 62; verm. Tscheidt 10. Febr. 1866 mit — Rosa verw. von Hauenschild, geb. Willy, geb. Heidelberg 29. Mai 1828. [Ratibor.]
2. Kosma, geb. Schlaupp bei Winzig 10. Febr. 1827. [Trebnitz.]

Königsegg.

Katholisch. — Schwäbischer Uradel; Reichsfrhr. 1470; Prädikat „Wohlgeboren" d. d. Linz 20. Nov. 1613; Reichsgf. (und Erhebung von Königsegg zur Reichsgfschaft) mit dem Prädikat „Hoch- und Wohlgeboren" d. d. Wien 29. Juli 1629. — Stammreihe im Jahrg. 1904, S. 428.

A. Königsegg-Rottenfels.

Österreich und Ungarn. — Reichsgf.-Bestätigung 5. Febr. 1665; böhm. Inkolat 9. Juli 1689. — Besitz: Das Fideikommiß Taucz, Kom. Arad, Ungarn.

† Johann Nepomuk Gebhard Graf von Königsegg-Rottenfels, geb. . . 6. Jan. 1790, † . . 1. Okt. 1867, K. K. Km.; verm. I) . . 1812 mit Ottilie Gfin Almásy von Zsadány, geb. . . 1795, † . . 1. Sept. 1832; II) . . 19. Aug. 1848 mit — Mathilde Lusson, geb. . . 1831. [. . .]

Kinder 2r Ehe: 1. Anna . ., geb. . . 19. Mai 1849; verm. . . mit Maximilian Frhrn von Seldeneck. [. . .]
2. Fidelis, geb. . . 30. Juli 1851; verm. . . mit Irene geb. . ., geb. . ., des Louis Baron Symony und der † Julie geb. Gfin Königsegg-Rottenfels Adoptivtochter. [. . .]
Kinder: 1) Alice . ., geb. . . 26. Jan. 1873.
2) Ludwig . ., geb. . . 11. April 1874. [Kavna, Ungarn.]
3) Fidel . ., geb. . . 15. April 1879. [. . .]
4) Emmy . ., geb. . . 17. Okt. 1881.
3. Elise . ., geb. . . 10. April 1857; verm. . . mit Charles Ledanois, . . . [Paris.]
4. Olga . ., geb. . . 17. Juni 18 . . .

B. Königsegg-Aulendorf.

(S. Goth. Hofkalender, II. Abt.)

Königsmarck.

Evangelisch. — Preußen und Mecklenburg-Schwerin. — Altmärkischer Uradel; Erbhofm. der Kurmark Brandenburg 30. Okt. 1802; preuß. Gf. d. d. Berlin 6. Jan. 1817; mecklenb.-schw. Anerkennung d. d. . . 20. Mai 1817; Präsentationsrecht zum preuß. Herrenh. 19. Jan. 1854. — Die Stifter der drei Linien, Hans, Adolf und Otto, waren Brüder. — S. Jahrg. 1873, S. 431.

I. Linie.

Besitz: Das 1. Fideikommiß Retzeband mit Retzeband (gestiftet 1774), Mecklenb., Stössin und Wahlendorf (gestiftet 1828) und Plaue (gestiftet 1841), Preußen; das 2. Fideikommiß Kamnitz (gestiftet 1900) mit Prust, Kr. Tuchel.

† Hans Karl Albert Graf von Königsmarck, geb. Berlitt 15. Sept. 1799, † Wiesbaden 11. April 1876, Fkherr ꝛc., Kgl. preuß. Khr, WGRat und OKüchenm. ꝛc.; verm. Berlin 24. Mai 1837 mit Johanna (Jenny) Charlotte

Luise Eugenie von Bülow a. d. H. Schraplau, geb. Berlin 13. Juli 1811, † Plaue 31. Juli 1894.

Kinder: 1. Karl Hans Konstantin, geb. Konstantinopel 17. Mai 1839, Fkherr, Herr auf Sehlen mit Karzewo (seit 1878 im Bes.), Kr. Tuchel, und Schöneberg (seit 1880), Mecklenb., Erbhofm. der Kurmark Brandenburg, Kgl. preuß. Khr, Schloßhptm. von Rheinsberg, Erz., und Lt. a. D., Mitgl. des preuß. Herrenh. auf Lebenszeit, RRr des Joh.-O.; verm. I) Tegernsee 20. Juli 1864 mit Leontine Gfin zu Sayn-Wittgenstein-Sayn, geb. München 3. Juni 1843 (kath.; gerichtl. gesch. 22. Sept. 1896), ED. des Kgl. bayer. Theresien-O. (s. Goth. Hofkalender, II. Abt.); II) Leopoldshain 8. Jan. 1901 mit — Paula von Geißler, geb. Brandenburg 8. Jan. 1869. [Plaue a. d. H., Kamnitz und Berlin.]

Kinder: a) 1r **Ehe:** 1) Hans Adolf Erwein Max, geb. Berlin 5. Mai 1865, Hptm. im Gen.-Stab der Ghzgl. hess. (25.) Div.; verm. Carolath 24. Okt. 1894 mit — Sibylle Przssin von Schönaich-Carolath, geb. Berlin 17. Mai 1867. [Darmstadt.]

Sohn: Hans Guido Karl Joseph Hermann Pigott Casimir Walter Emil, geb. Berlin 28. Juni 1902.

2) Alexandrine Jenny Marie Elisabeth, geb. Kamnitz 27. Juni 1866; verm. Konstantinopel 4. Jan. 1894 mit Alfred Gfn von Radolin (kath.), Herrn auf Tulce, Kr. Schroda, und Ponoschau-Sorowski, Kr. Lublinitz, Kgl. preuß. Rittm. à la suite d. A. (s. Goth. Hofkalender, III. Abt.). [Patoka bei Schierokau, OSchles.]

3) Alice Sophie Anna Ferdinanda Agnes, geb. Kamnitz 24. Okt. 1867; verm. Plaue a. d. H. 15. Okt. 1890 mit Moritz Frhrn von Bissing, Kgl. preuß. Gen. der Kav. und kmd. Gen. des VII. AKorps. [Münster i. W.]

4) Marie-Jenny Luise Helene, geb. Kamnitz 18. Mai 1875; verm. Plaue a. d. H. 18. Juni 1898 mit Hugo Frhrn von Eickstedt, Fkherrn auf Gieraltowitz, Kgl. preuß. OLt. im GKür.-Rgt. [Berlin.]

— b) 2r **Ehe:** 5) Christa Hedwig Luise Paula, geb. Berlin 28. April 1902.

6) Hedwig Carola Alice Wilhelmine, geb. Plaue a. d. H. 27. Aug. 1903.

2. Luise Elisabeth Marie, geb. im Haag 30. Okt. 1842; verm. I) Berlin 4. Jan. 1865 mit Friedrich von Katte, † Vieritz 29. Juli 1874, Herrn auf Vieritz, Kgl. preuß. Leg.-Rat a. D., ERr des Joh.-O.; II) Potsdam 3. Dez. 1878 mit Wilhelm Gfn von Königsmarck, Herrn auf Chodziesen und Ober-Lesnitz, Kgl. preuß. Ldrat a. D. und Rittm. a. D. (s. III. Linie). [Ober-Lesnitz bei Kolmar, Prov. Posen, und Berlin.]

II. Linie.

Besitz: Das im Jahre 1774 gestiftete Fideikommiß Kötzlin mit Berlitt und Lenzerwische (zus. 1671 ha), Kr. Ostprignitz.

† Adolf Wilhelm Hans Graf von Königsmarck, geb. . . 7. Okt. 1802, † Berlitt 28. Juli 1875, Fkherr ꝛc., Kgl. preuß. VOSchloßhptm. und Major a. D., Domherr von Havelberg; verm. . . 15. Jan. 1825 mit Josephine von Miaskowska, geb. . . 13. Mai 1804, † . . 9. Jan. 1862.

Kinder: 1. † Adolf Hans Joseph, geb. . . 21. Febr. 1830, † . . 24. Aug. 1878, Fkherr, Kgl. preuß. OLt. a. D.; verm. . . 1. März 1863 mit — Elisabeth von Kleist, geb. Groß-Dubberow 30. Sept. 1842. [Schloß Karnzow und Berlin.]

Kinder: 1) Josephine Elisabeth Adolfine Hedwig Eugenie, geb. Berlitt 6. Aug. 1866; verm. Berlin 6. Aug. 1904 mit Kuno Gfn von Bassewitz, Herrn auf Perlin, Mecklenb.-Schw.

2) Friedrich Wilhelm Adolf, geb. Karnzow 27. Febr. 1868, Fkherr, Herr auf Karnzow mit Stolpe (750 ha), Kr. Ostprignitz, Kgl. preuß. OLt. im Königs-Ul.-Rgt Nr. 13. [Hannover.]

Digitized by Google

3) Walther Otto Adolf, geb. Karnzow 28. Juli 1869, Kais. deutscher OLt. und Kmdr des Pferdedep. der Schutztruppe für Südwestafrika.
4) Margarete Elisabeth Anna Hedwig, geb. . . . 13. Okt. 1870; verm. I) Berlin 6. Dez. 1893 mit Giorgio Conte Pandolfi-Alberici, † . . 1899, Kgl. italien. Lt.; II) Rom 5. Juli 1900 mit Piero von Orsini, Kgl. italien. Lt. z. See. [Civita vecchia.]

2. Anna, geb. . . 16. Febr. 1832, EO. des Kgl. bayer. Theresien-O.; verm. Berlitt 24. Aug. 1872 mit Ludwig Gfn von der Asseburg-Falkenstein, Kgl. preuß. WGRat und OJägerm. [Meisdorf am Harz.]

III. Linie.

† Hans Ludwig Otto Graf von Königsmarck, geb. Berlin 2. März 1815, † Ober-Lesnitz 2. Mai 1889, Herr auf Chodziesen und Ober-Lesnitz, Kgl. preuß. WGRat und Staatsmin. a. D. ꝛc., RRr des Joh.-O.; verm. Demerthin 25. Okt. 1839 mit Helene Luise Auguste von Klitzing, geb. Demerthin 13. Nov. 1815, † Ober-Lesnitz 31. Okt. 1899.

Kinder: 1. † Otto Wilhelm, geb. . . 21. Juli 1840, † . . 21. August 1879, Kgl. preuß. Lt. a. D.; verm. Rogau 5. Febr. 1872 mit — Karoline Gfin Pückler, geb. Nieder-Kunzendorf 28. Juni 1852, vorm. OHofm. J. K. H. der Frau Prssin Friedrich Leopold von Preußen (wiederverm. Berlin 27. Juni 1901 mit Arel von Colmar-Meyenburg, Kgl. preuß. Khrn und Reg.-Präs. a. D. [Zützen bei Schwedt a. d. O.]).

Söhne: 1) Otto Hans Georg Wilhelm, geb. Ober-Lesnitz 14. Nov. 1872, Kgl. preuß. OLt. a. D.; verm. Berlin 9. Juni 1903 mit — Leïla Perley, geb. . . . [. . .]
2) Günther Friedrich Karl Adolf, geb. Ober-Lesnitz 17. Okt. 1873, Kgl. preuß. Lt. a. D. [Berlin]; verm. Helgoland 16. Mai 1899 mit Johanne von Fromm, geb. Aurich 1. März 1875 (gesch. 12. Juli 1902; wiederverm. Königsberg i. Pr. 19. Aug. 1902 mit Dr. jur. Bernhard Rieger, Kais. deutschem Konsul in Kairo).
Tochter: Margot Johanna Caroline Brunhilde, geb. Berlin 14. Jan. 1901.
3) Arel Lebrecht Wichard Johannes, geb. Ober-Lesnitz 1. Okt. 1876, Kgl. preuß. Lt. im Drag.-Rgt Nr. 2. [Schwedt a. d. O.]

2. Ludwig Wilhelm Ferdinand, geb. Kerzendorf 1. Dez. 1841, Herr auf Chodziesen und Ober-Lesnitz (3986 ha), Kr. Kolmar, Posen, Kgl. preuß. Ldrat a. D. und Rittm. a. D., RRr des Joh.-O.; verm. Potsdam 3. Dez. 1878 mit — Luise verw. von Katte, geb. Gfin von Königsmarck, geb. im Haag 30. Okt. 1842 (s. I. Linie). [Ober-Lesnitz und Berlin.]

3. Adolf Wichard, geb. Ober-Lesnitz 7. Febr. 1852, Herr auf Radem (821 ha; erkauft 1883), Kr. Regenwalde, und Schloißin (445 ha; erkauft 1887), Kr. Naugard, Pomm., Kais. deutscher OLt. z. S. a. D.; verm. Dieckow 18. Juni 1884 mit — Anna Lucia von Klitzing, geb. Dieckow 17. Dez. 1862. [Radem.]
Kinder: 1) Agnes Marie Helene, geb. Radem 29. April 1885.
2) Wichard Otto Lebrecht, geb. Radem 23. Okt. 1886.
3) Gerhard Karl Wilhelm, geb. Radem 1. März 1888.
4) Ruth Margarete Lucie, geb. Radem 8. Mai 1889.
5) Eberhard Kurt Christoph, geb. Radem 24. Okt. 1897.
6) Allhart Ernst Walter, geb. Radem 21. Dez. 1901.

4. Helene, geb. Ober-Lesnitz 23. Jan. 1856; verm. Ovelgünne 16. Juli 1879 mit Walther von Etzel, † Erfurt 29. Aug. 1893, Kgl. preuß. Oberstlt. im Inf.-Rgt Nr. 71. [Berlin.]

Könneritz*.

Lutherisch. — Kgr. Sachsen. — Thüringischer Uradel; belg. Comte (primog.) 10. Okt. 1852; Kgl. sächs. Anerkennung als Gf d. d. . . 2. Jan. 1864. — S. Jahrg. 1866, S. 466; vgl. auch den gleichnamigen Artikel im Taschenbuch der Freiherrl. Häuser.

† Hans Heinrich 1. Graf von Könneritz, geb. . . 7. Febr. 1790, † Erdmannsdorf 21. Mai 1863, Herr auf Lossa mit Deuben und Erdmannsdorf, Kgl. sächs. WGRat, OKhr und OHofm. a. D., Ghzgl. sächs. Khr; verm. Weimar 23. Juli 1820 mit Luise Freiin von Werthern a. d. H. Beichlingen, geb. . . 9. Sept. 1798, † Ballenstedt 10. Okt. 1891.

Kinder: 1. Rosa Klara Freiin von Könneritz, geb. Dresden 1. Jan. 1823; verm. Erdmannsdorf 24. Dez. 1848 mit Karl von Heygendorff, † Dresden 17. Febr. 1895, Kgl. sächs. Gen.-Major a. D. [Dresden.]

2. Richard Leo 2. Graf von Könneritz, geb. . . 29. Juli 1828, Herr auf Lossa mit Deuben, Kgr. Sachsen, Dr. jur. h. c. (promov. von der Univ. Leipzig), Kgl. sächs. WGRat und Ges. a. D., Exz., Präs. der Ersten Kammer der sächs. Ständeversammlung, Vorsitzender des Ldessynodalausschusses, sowie des Ldeskulturrates und der Leipziger Kreisstände, Domdechant von Meißen, EBurger von Wurzen, ERr des Joh.-O. [Lossa bei Wurzen.]

3. † Léonce Robert Freiherr von Könneritz, geb. Paris 4. März 1835, † Dresden 20. Jan. 1890, Herr auf Erdmannsdorf, Kgl. sächs. Khr, Staatsmin. und Min. der Finanzen, auch in Evangelicis beauftr. ꝛc.; verm. Dresden 9. Juni 1863 mit — Maria Gfin von Beust, geb. München 26. Mai 1845, ED. des Kgl. bayer. Theresien-O. [Dresden.]

Kinder, Freiherren und Freiin von Könneritz: 1) Hans Heinrich, geb. Laubegast 24. Juli 1864, Herr auf Erdmannsdorf, Kgl. sächs. Khr, Mitgl. der Ersten Kammer der sächs. Ständeversammlung.

2) Karl Eduard, geb. Erdmannsdorf 4. Sept. 1865, Kgl. sächs. Rittm. und Esk.-Chef im 1. Königshus.-Rgt Nr. 18; verm. Dresden 8. Juni 1897 mit — Pia Freiin von Fritsch, geb. Dresden 25. Sept. 1876. [Großenhain.]

Kinder, Freiherr und Freiinnen von Könneritz: (1) Josepha Pia Maria Harriet, geb. Dresden 21. Mai 1898.

(2) Léonce Richard Hans Heinrich, geb. Großenhain 10. April 1900.

(3) Luisa-Pia Margarethe Asta Carola, geb. Großenhain 14. Sept. 1902.

3) Ferdinand Richard, geb. Erdmannsdorf 14. Okt. 1867, Kgl. sächs. Assessor bei der Polizeidirektion in Dresden und OLt. der Res. des GReiterrgts; verm. Dresden 4. Okt. 1902 mit — Ilse Freiin von Uslar-Gleichen, geb. Dresden 14. Juni 1880.

Sohn: Léonce Hans Richard Freiherr von Könneritz, geb. Zwickau 19. Nov. 1903.

4) Elisabeth Marie Adele, geb. Erdmannsdorf 12. Okt. 1871; verm. das. 31. März 1897 mit Adolf Gfn von Beust, K. u. K. Km. und a. o. G. u. b. M. a. D. [München.]

Korff genannt Schmising.

Katholisch. — Preußen (die Prov. Westfalen, Hannover und Schlesien). — Westfälischer Uradel; Reichsfrhr. d. d. Wien 4. Sept. 1692; preuß. Gf. d. d. Berlin 17. Jan. 1816 (für Klemens August Heinrich Maria Frhrn von Korff gen. Schmising, dessen Söhne die beiden Linien stifteten). — Vgl. auch die gleichnamigen Artikel im Taschenbuch der Freiherrl. Häuser und im Gothaischen Genealog. Taschenbuch der Adeligen Häuser, Bd. I, 1900.

I. Korff genannt Schmising.

Stifter: Gf Maximilian Friedrich, geb. . ., † . . 1840. — Besitz: Das im Jahre 1803

gestiftete Fideikommiß, bestehend aus Lette, Engsterstein und Osthoff (224 ha), Kr. Koesfeld, Masthoff (124 ha) und Keuschenburg (91 ha), Kr. Warendorf, Lonne und Wieck, Ldkr. Münster, endlich Tatenhausen mit Wittenstein (630 ha), Kr. Halle (zus. 1191 ha), Prov. Westfalen.

† Klemens August Graf von Korff gen. Schmising, geb. Dinklage 16. Mai 1804, † .. 25. Mai 1882, Fkherr, Kgl. preuß. Ldrat z. D., ERr des souv. Malt.-RrO.; verm. .. 2. Mai 1829 mit Pauline Gfin von Merveldt, geb.. 14. Juli 1807, † Münster i. W. 12. Juni 1873.

Kinder: 1. Franziska, geb. .. 8. Aug. 1832, im Augustinerinnen-Kloster in Berlaymont, Brüssel.

2. Klemens August, geb. Münster i. W. 18. April 1834, Fkherr, Herr auf Bellering (104 ha), Kr. Steinfurt, und Steinhausen (.. ha), Kr. Halle i. W., Kgl. preuß. Khr und Ldrat des Kr. Halle i. W., Mitgl. des preuß. Herrenh. auf Lebenszeit, ERr des souv. Malt.-RrO.; verm. Muffendorf 21. Aug. 1860 mit — Ferdinandine Freiin von Fürstenberg, geb. Muffendorf 20. Nov. 1840. [Tatenhausen bei Halle i. W.]

Kinder: 1) Mathilde Marie Elisabeth Felicitas Franziska Walpurga Huberta, geb. Münster i. W. 21. Nov. 1861; verm. Tatenhausen i. W. 26. Mai 1887 mit Karl Frhrn von Schorlemer, Kgl. preuß. Gestütsdirektor in Warendorf, Westf., und Rittm. a. D.

2) Paula Maria Adolfine Therese Walpurga Huberta, geb. Münster i. W. 14. Juli 1863; verm. I) Tatenhausen 14. Juni 1888 mit Friedrich-Leopold Gfn von Loë, † Gries bei Bozen 14. April 1899, Fkherrn auf Wissen; II) Tatenhausen 26. Nov. 1902 mit ihrem Schwager Georg Frhrn von Loë, Kgl. preuß. OLt. der Res. des Kür.-Rgts Nr. 4. (s. dieses Taschenbuch). [Schloß Wissen und Schloß Adendorf.]

3) Maria Felicitas Auguste Walpurga Huberta, geb. Münster i. W. 7. Juli 1865.

4) Levina Rosine Elisabeth Walpurga Huberta, geb. Steinhausen 30. April 1867; verm. Münster i. W. 12. Nov. 1896 mit Augustinus Gfn von Galen, Päpstl. Geh.-Km., Kgl. preuß. Ldrat des Kr. Bonn. [Bonn.]

5) Maximilian Klemens Emanuel Benedikt Maria Hubert, geb. Steinhausen 2. Mai 1870, Kgl. preuß. OLt. der Res. des Kür.-Rgts Nr. 4; verm. Stammheim 23. Febr. 1897 mit — Augusta Gabriele Freiin von Fürstenberg, geb. Stammheim 27. April 1878 (s. den Art. Fürstenberg in diesem Taschenbuch). [Steinhausen bei Halle i. W.]

Söhne: (1) Klemens August Maximilian Eugen Maria Hubert Johannes, geb. Münster i. W. 26. Juni 1898.

(2) Adolph Ferdinand Maria, geb. Steinhausen 12. Juli 1904.

6) Joseph Ignatius Maria Pius, geb. Steinhausen 8. Febr. 1874, Kgl. preuß. Lt. im Kür.-Rgt Nr. 4. [Münster i. W.]

7) Konrad Liborius Maria Hubertus, geb. Steinhausen 19. Juli 1875, Kgl. preuß. Lt. im Kür.-Rgt Nr. 4; verm. Köln 21. April 1903 mit — Fanny Elven, geb. .. [Münster i. W.]

8) Therese Maria Maximiliana Monika Mathilde Huberta, geb. Tatenhausen 14. Sept. 1879.

9) Philipp Franz Egon Hubertus Klemens Joseph Anna Maria, geb. Tatenhausen 10. April 1881. [..]

10) Antonie Karoline Josepha Maria Dolores, geb. Tatenhausen 4. April 1884.

3. Theresia, geb. Münster i. W. 26. März 1837. [Münster i. W.]

4. † Maximilian, geb. Münster i. W. 23. Nov. 1840, † Westerwinkel 1. Aug. 1884, Kgl. preuß. Major im Kür.-Rgt Nr. 4; verm. Gymnich 16. April 1874 mit Antoinette Gfin Wolff-Metternich zur Gracht, geb. Gymnich 12. Juni 1846, † Münster i. W. 24. Juli 1902.

Kinder: 1) Mathilde Klementine Franziska Paula Huberta Maria, geb. Münster i. W. 8. Aug. 1877; verm. das. 14. April 1904 mit Joseph Frhrn von Wendt, Kgl. preuß. Lt. im Kür.-Rgt Nr. 4. [Münster i. W.]

Digitized by Google

2) Ferdinandine (Ada) Theodora Huberta Maria, geb. Münster i. W. 20. Sept. 1878.
3) Klemens Anna Maria Paul Hubert, geb. Münster i. W. 29. Juli 1880, Kgl. preuß. Lt. im Kür.-Rgt Nr. 4. [Münster i. W.]

5. Ferdinand, geb. Münster i. W. 6. März 1844. Herr auf Füchteln mit Ronhagen (zus. 307 ha), Kr. Lüdinghausen, Kgl. preuß. Amtsger.-Rat in Werne, EKr des souv. Malt.-RrO.

II. Korff genannt Schmising-Kerssenbrock.

Stifter: Gf Maximilian Franz Xaver, geb. 14. Nov. 1781, † 18. Okt. 1850. — Namen- und Wappenvereinigung mit „Kerssenbrock" d. d. Preßburg 23. Juni 1802 (für nachfolgenden Maximilian Franz Xaver). — Besitz: Das im Jahre 1750 von Ferdinand von Kerssenbrock, Dompropst von Osnabrück, zugunsten der Korff-Schmising zu Tatenhausen unter Bedingung der Hinzufügung seines Familiennamens gestiftete Fideikommiß, bestehend aus Brinke (332 ha), Kr. Halle, und Neuhaus (148 ha), Kr. Wiedenbrück, Prov. Westfalen, sowie Overkamp und Warmenau, Kr. Melle, Prov. Hannover (zus. 779 ha). Der 1. Fkherr Fritz Ferdinand Frhr von Korff-Schmising starb ohne männliche Nachkommen und ging das Fideikommiß an Maximilian Franz Xaver (s. unten) über.

† Maximilian Franz Xaver Graf von Korff gen. Schmising-Kerssenbrock, geb. Münster i. W. 14. Nov. 1781, † das. 18. Okt. 1850, 2. Fkherr; verm. I) Havixbeck 1. Dez. 1804 mit Theresia Freiin von Twickel, geb. Münster i. W. 11. Dez. 1786, † das. 11. Jan. 1811; II) Münster i. W. 10. März 1812 mit Julia Gfin zu Stolberg-Stolberg, geb. Emkendorf 10. Dez. 1790, † Brinke 12. März 1836.

Kinder: a) 1r Ehe: 1. † Klemens August, geb. Münster i. W. 12. Juni 1806, † Bornhofen 13. Nov. 1880, 3. Fkherr, Päpstl. Geh.-Km. di spada e cappa; verm. I) Adolphsburg 24. Juni 1832 mit Karolina Freiin von Fürstenberg, geb. Herdringen 16. Febr. 1801, † Brinke 27. Okt. 1866; II) London 29. Juli 1871 mit Anna Maria Gordon a. d. H. Abergeldie, geb. Denmarkhill 10. März 1820, † London 27. Mai 1889.

Kinder 1r Ehe: 1) Julia, geb. Schnellenberg 14. Jan. 1837. [Mariaschein.]
2) Franz Xaver, geb. Schnellenberg 22. Okt. 1838, 4. Fkherr, Päpstl. Geh.-Km. di spada e cappa, vorm. Lt. in päpstl. Diensten; verm. I) Haag bei Geldern 14. April 1874 mit Antonia Gfin von und zu Hoensbroech, geb. . . 1. Febr. 1844, † Brinke 23. März 1875; II) Heltorf 12. April 1877 mit — Anna Gfin von Spee, geb. Düsseldorf 15. April 1851. [Brinke bei Borgholzhausen.]

Kinder 2r Ehe: (1) Maria Anna Karolina Josepha Agnes Antonia Huberta Walpurga Mathilde Paula, geb. Brinke 26. Jan. 1878.
(2) Maria Anna Paula Agnes Walpurga Huberta Sibylla Antonia Therese Magdalena, geb. Brinke 1. April 1880, Novize im Kloster zum guten Hirten in Münster i. W.
(3) Maria Mathilde Coletta Walpurga Antonia Huberta Josepha Felicitas, geb. Brinke 23. Dez. 1881.
(4) Maria Elisabeth Walpurga Huberta Karoline Josepha Gabriele Agnes Gertrud Felicitas Benedikta Klara, geb. Brinke 16. April 1883.
(5) Emanuel Maria Joseph Walpurgis Klemens August Friedrich Leopold Dominikus Antonius Johannes Heinrich Rembert Hubertus Gerard Georg Ignatius Karl, geb. Brinke 14. Aug. 1886.
(6) Cunigundis Maria Emanuela Sophia Magdalena Josepha Huberta Antonia Walpurga Editha Katharina Suitberta Agnes Anna, geb. Brinke 1. März 1888.
(7) Karoline Maria Ursula Franziska Agnes Julia Josepha Antonia Huberta Ferdinandine Coletta, geb. Brinke 22. Dez. 1889.
(8) Emanuel Maria Joseph Ferdinand Aloysius Johannes Klemens Au-

gustinus Hubertus Georg Rembert Nikolaus Benediktus Antonius, geb. Brinke 10. Sept. 1891.

(9) Maria Agnes Johanna Walpurga Antonia Huberta Theresia Margarete Agathe Franziska Klementine Sebastiana, geb. Brinke 3. Juli 1893.

(10) Emanuel Maria Margareta Antonius Augustinus Thomas Bonifacius Fridericus Gabriel Johannes Bapt. Majella Hubertus Walpurgis Johannes Petrus u. Paulus, geb. Brinke 30. Juni 1895.

3) Klemens August, geb. Schnellenberg 21. Okt. 1839, K. u. K. Km. und OLt. a. D.; verm. I) Manetin, Böhmen, 12. Juni 1882 mit Theresia Gfin Lazansky, geb. Wien 19. Febr. 1856, † Nekmirč 14. Sept. 1884; II) Prag 17. Aug. 1886 mit — Gabriele Przssin von Lobkowitz, geb. Wien 14. Jan. 1855. [Lichtenstein bei Pilsen.]

Kinder: a) 1r **Ehe**: (1) Klemens August Prokop Johannes, geb. Manetin 3. Sept. 1883. [. . .]

— b) 2r **Ehe**: (2) Rembert August Theresia, geb. Lichtenstein 30. Juni 1887.

(3) Maria Theresia Sidonia, geb. Lichtenstein 6. Okt. 1888.

4) Adolf, geb. . . 28. März 1841, K. u. K. Km. und OLt. a. D.; verm. Wien 5. Nov. 1888 mit — Anna Freiin Suini von Pieved'Albignola, geb. Görz 23. Jan. 1870. [Seketin, Kroatien.]

Kinder: (1) Elisabeth Klaudia Klementina Augusta Emerika Maria Antonia, geb. Wien 23. Juli 1890.

(2) Emmerich Wilhelm Adolf Eustachius Gabriel Antonius Maria, geb. Seketin 20. Sept. 1891.

— b) 2r **Ehe**: 2. † Christian, geb. Brinke 10. Aug. 1815, † Kückling 26. Aug. 1886, Herr auf Kückling, Westf., Kgl. preuß. Rittm. a. D.; verm. Brauna 17. Sept. 1853 mit — Johanna von Weißenbach, geb. Frauenstein 17. Febr. 1829. [Kückling bei Appelhülsen.]

Töchter: 1) Maria, geb. Düsseldorf 28. Juli 1854; verm. Kückling 19. Sept. 1876 mit Kaspar Frhrn von Weichs zur Wenne, Herrn auf Geisteren und Sprachland, EKr des souv. Malt.-RrO. [Schloß Geisteren, Hzgt. Limburg.]

2) Antonia, geb. Düsseldorf 13. März 1856; verm. Kückling 1. Mai 1883 mit Kaspar Frhrn von Loë, K. u. K. Km. und Rittm. a. D. [Cappeln bei Westercappeln, Westf.]

3) Elisabeth (Gisela) Luise Xaveria Johanna Huberta, geb. Kückling 24. Dez. 1846; verm. das. 28. April 1892 mit August von Bothmer, † Gießen 11. Nov. 1901, Hptm. und Komp.-Chef im 1. Ghzgl. hess. Inf.-(Leibgarde-)Rgt Nr. 115. [Darmstadt.]

3. † August Heinrich Friedrich Wilhelm Ferdinand Maria, geb. Brinke 3. Aug. 1817, † Münster i. W. 29. Sept. 1891, Kgl. preuß. Ldrat a. D.; verm. Münster i. W. 4. Sept. 1851 mit Anna Maria Katharina Hellweg, geb. Münster i. W. 6. Sept. 1820, † das. 10. Jan. 1892.

Kinder: 1) Kaspar Maximilian Heinrich Ludwig Maria Hubertus, geb. Beckum 1. Sept. 1852, Kgl. preuß. Major a. D.; verm. Breslau 16. Febr. 1892 mit — Elisabeth verw. Freifrau von Ketteler, geb. Gfin Schaffgotsch, geb. Berlin 17. April 1862, Herrin auf Schurgast ꝛc. [Schurgast, Schles.]

Kinder: (1) Ferdinand Franz Xaver Otto Johannes Maria, geb. Schurgast 23. Dez. 1892.

(2) Otto Johannes Karl Hubertus Maria, geb. Schurgast 30. Jan. 1894.

(3) Günther Joseph Hubertus Maria, geb. Schurgast 5. Mai 1895.

(4) Mathilde Josepha Hedwig Huberta Maria, geb. Schurgast 10. Juli 1896.

(5) Elisabeth Hedwig Maria Franziska Huberta, geb. Schurgast 29. Nov. 1897.

Digitized by Google

(6) Klemens August Paul Maria Anna Hubertus, geb. Schurgast 5. Juli 1899.

(7) Maria Anna Cäcilie Henriette Hedwig, geb. Schurgast 22. Nov. 1900.

2) Joseph Anton Karl Maria Hubertus, geb. Beckum 2. Sept. 1856, Kgl. preuß. Major, aggr. dem Gren.-Rgt Nr. 11; verm. Dyhernfurth 7. Juli 1897 mit — Anna Elisabeth Maria d'Abzac de Mayac, geb. Dyhernfurth 7. Dez. 1862, ED. des Kgl. bayer. Theresien-O. [Breslau.]

Kinder: (1) Dorothea Karoline Franziska Maria Immakulata, geb. Münster i. W. 8. Dez. 1898.

(2) Franziskus Xaverius Maria Venantius Antonius, geb. Breslau 19. Nov. 1901.

(3) Venantius Maria Josephus Franziskus Xaverius, geb. Breslau 14. Nov. 1903.

3) Karoline Wilhelmine Julia Maria Walpurga Huberta Agnes, geb. Beckum 15. Juli 1859. [Münster i. W.]

4. † Maximilian Friedrich Leopold, geb. Brinke 2. Aug. 1820, † Münster i. W. 19. April 1889, Kgl. preuß. GReg.-Rat und Ldrat a. D., ERr des souv. Malt.-RrO.; verm. Freiwaldau 26. Aug. 1851 mit Gabriele Gfin von Mirbach a. d. H. Kosmanos, geb. . . . 17. Febr. 1831, † Alt-Ötting 21. Jan. 1892.

Söhne: 1) † Kaspar Friedrich Joseph Franziskus Hubertus Aloysius Maria, geb. Düsseldorf 26. Aug. 1853, † Rainbach 27. April 1889, Kgl. preuß. Lt. a. D.; verm. Koblenz 1. Mai 1878 mit Sophie Maria Karoline Friederike Huberta von Mengershausen, geb. Hönningen 20. Sept. 1856, † Rainbach 31. Jan. 1893.

Kinder: (1) Maria Friederike Ludmilla Gabriele Elisabeth Sophie Huberta, geb. Hönningen 26. Juni 1879.

(2) Mathilde Friederike Maria Anna Elisabeth Alfons Huberta, geb. Hönningen 27. Juni 1880, Novize im Ursulinerinnenkloster in Calvarienberg.

(3) Franziskus Hubertus Gerhard Maria Joseph Dietrich, geb. Rainbach 12. Okt. 1884.

(4) Alfred Antonius Maria, geb. Rainbach 23. Sept. 1887, Kgl. preuß. Kadett in Groß-Lichterfelde.

2) Antonius Alfred Franziskus Hubertus Maria Joseph, geb. Geldern 14. Sept. 1856, Kgl. preuß. Forstm. in Hatzfeld, Reg.-Bez. Wiesbaden, ERr des souv. Malt.-RrO.; verm. Darmstadt 16. Mai 1893 mit — Helene Freiin von Hilgers, geb. Düsseldorf 5. Okt. 1868.

Kinder: (1) Klara-Marie Agnes Johanna Huberta Gabriele Josepha Elisabeth, geb. Darmstadt 31. Mai 1895.

(2) Marie-Agnes Karoline Maximiliane Wilhelma Gustava Helene Felicitas Josepha Antonia, geb. Darmstadt 13. Juli 1897.

(3) Gabriele Maria Augusta Helene Huberta, geb. Darmstadt 5. Okt. 1898.

(4) Helene Maria Manuela Georgina Josepha, geb. Darmstadt 6. April 1900.

(5) Richard Cajus Friedrich Leopold Ferdinand Maria Joseph, geb. Darmstadt 16. Dez. 1901.

3) † Franz Alfons Aloys Maria Joseph Hubertus Athanasius, geb. Geldern 2. Mai 1858, † München 20. Aug. 1894, Kgl. preuß. Forstassessor; verm. Wewer 15. April 1890 mit — Klothilde Freiin von und zu Brenken, geb. . . 13. Juni 1864. [Aufham, Bayern.]

Kinder: (1) Elisabeth (Gisela) Maria Gabriele Huberta, geb. Köpenick 8. Juli 1891.

(2) Friedrich Alfred Hermann Maria Hubertus, geb. Klanzig 10. März 1894.

4) August in Wilhelm Leo Hubertus Joseph Maria Pius, geb. Montabaur 22. Febr. 1869, Kgl. preuß. OFörster in Brandoberndorf, Reg.-Bez. Wiesbaden, und OLt. der Res. des GSchützenbat.

Digitized by Google

5. Maria, geb. Brinke 19. Juli 1830, im Augustinerinnenkloster in Berlaymont, Brüssel.

Kornis von Göncz-Ruszka.

Katholisch. — Ungarn (Siebenbürgen). — Siebenbürg. Frhr. mit dem Prädikat „Göncz-Ruszka" d. d. . . 11. Febr. 1636; siebenbürg. Gf. d. d. Wien 28. Okt. 1712. — Beschreibung des Wappens und geschichtl. Notiz im Jahrg. 1880, S. 471.

I. Linie.

† Johann Graf Kornis von Göncz-Ruszka, geb. . ., † . . 15. Aug. 1840, K. K. Km., GRat und Gouv. von Siebenbürgen; verm. I) . . mit Marie Gfin Földváry von Tancs, geb. . ., † . .; II) . . 1815 mit Klara Freiin von Szent-Kereszty, geb. . ., † . . 11. Mai 1838.

Söhne: a) **1r Ehe:** 1. † Gabriel, geb. . . 1811, † Dés 18. Febr. 1877, K. u. K. Major a. D.; verm. . . 15. Febr. 1832 mit Sophie Gfin Kún von Osdola, geb. . . 12. Mai 1812, † Klausenburg 27. Febr. 1877.

Kinder: 1) Gabriele, geb. . . 28. Febr. 1838; verm. . . 1856 mit Frhrn Bornemissza von Kászon, † Klausenburg 15. März 1902. [Klausenburg.]

2) Wilhelmine, geb. . . 1. Sept. 1837. [Klausenburg.]

3) Bertha, geb. . . 25. Jan. 1839, ED. des K. K. adeligen Damenstifts „Maria Schul" in Brünn. [Klausenburg.]

4) Viktor, geb. . . 30. April 1840. [Szent-Benedek bei Dés, Siebenbürgen.]

5) Johanna, geb. . . 17. Mai 1847; verm. . . 10. Juli 1878 mit Karl Placzek, † . . 13. Dez. 1893, K. u. K. Obersten a. D. [Klausenburg.]

— b) **2r Ehe:** 2. † Franz, geb. . . 1819, † . . 27. April 1861; verm. . . 16. Juli 1847 mit Emma Gfin Grundemann von Falkenberg, geb. . . 12. Juli 1827, † Déva, Siebenbürgen, 18. März 1896.

Tochter: Klementine, geb. . . 26. Mai 1849; verm. . . 12. Dez. 1871 mit Georg Frhrn Szent-Kereszty. [. . .]

II. Linie.

† Michael Graf Kornis von Göncz-Ruszka, geb. . . 24. April 1796, † . . 27. Nov. 1835, Kgl. ungar. Thesaurariatsrat; verm. . . mit Katharina Gfin Bethlen von Iktár, geb. . . 12. März 1814, † Budapest 24. Febr. 1871 (wiederverm. . . 1840 mit Nikolaus Gfn Bánffy de Losontz, † . . 17. Dez. 1894, K. u. K. Km., GRat und Oberstmundschenken.)

Kinder: 1. † Nikolaus, geb. . . 4. Dez. 1831, † Bacza 15. Aug. 1880; verm. Sárköz 28. Mai 1866 mit — Maria Freiin Vécsey de Hajnácskeö, geb. . . 6. Juni 1842, vormal. Oberste Kammervorsteherin (mit dem Titel und den Vorrechten einer GRats-Witwe) J. K. u. K. H. der Ehzgin Marie Valerie, K. u. K. PD. und StkrD. [Budapest.]

2. Klarissa, geb. . . 28. Febr. 1834, K. u. K. PD.; verm. I) Budapest 21. Febr. 1851 mit Eduard Gfn Károlyi von Nagy-Károly, † Budapest 28. Sept. 1879; II) Budapest 11. Aug. 1881 mit dessen Bruder Alexander Gfn Károlyi, K. u. K. GRat. [Budapest.]

Bruder.

† Karl, geb. Szent-Benedek 25. Juli 1797, † Budapest 8. Jan. 1868; verm. Mezö-Telegd 7. Nov. 1824 mit Anna Gfin Haller von Hallerstein, geb. Dés 21. Dez. 1806, † Budapest 19. März 1873, StkrD.

Kinder: 1. Alexandrine, geb. Großwardein 11. Febr. 1826; verm. Budapest 22. Aug. 1852 mit August Frhrn von Mannsberg (luth.), † . . 5. Okt. 1876, K. u. K. Major a. D. [Wien.]

2. † Joseph, geb. Mezö-Telegd 14. Febr. 1829, † Großwardein 8. Jan. 1890; verm. . . 14. Juni 1873 mit Helene Szakolczay, geb. . . 24. Jan. 1857, † . . 14. Aug. 1882.
Sohn: † Oskar, geb. Alsó-Mislye 24. Aug. 1874, † Paris 15. Nov. 1903.
3. Aloysia, geb. Mezö-Telegd 30. Mai 1831, StkrD.; verm. Großwardein 17. März 1849 mit Felix Frhrn Gerliczy, † Großwardein 8. Febr. 1895, K. u. K. Km. [Großwardein.]
4. Antonie, geb. Mezö-Telegd 11. Nov. 1835; verm. . . 21. Mai 1879 nach reformiertem und . . 3. Aug. 1882 nach katholischem Ritus mit Joseph Gfn Batthyány von Németújvar, † Gleichenberg 24. Aug. 1897, K. u. K. Km. [Felbár, Ungarn.]
5. Adele, geb. Großwardein 24. Dez. 1839, Gräfl. Herberstein-Illéshazysche StiftsD. [Felbár, Ungarn.]
6. † Karl, geb. Großwardein 8. Nov. 1841, † Budapest 18. Nov. 1893; verm. Jnánd 15. Nov. 1865 mit Josephine Markovits von Kis-Terpesd, geb. Kis-Terpesd, Ungarn, . . 1841, † Großwardein 6. März 1885.
Kinder: 1) Karl, geb. Großwardein 19. Dez. 1869, erbl. Mitgl. des ungar. OHauses; verm. Budapest 21. März 1892 mit — Irma Freiin von Fejérváry von Komlós-Keresztes, geb. . . 10. Mai 1869. [Haraszt, Kom. Vas.]
Kinder: (1) Klara, geb. Budapest 1. Juni 1893.
(2) Karl, geb. Szerep 4. Aug. 1894.
(3) Nikolaus, geb. Kolozsvár 10. Juli 1896.
(4) Margit, geb. Budapest 4. Mai 1900.
2) Maria Josepha Klara Helene, geb. Szerep 2. Dez. 1878; verm. Budapest 26. Mai 1897 mit Géza Frhrn von Gudenus, K. u. K. OLt. a. D. [Kis-Velencze, Ungarn.]
3) Josephine, geb. Szerep 30. April 1883. [Felbár, Ungarn.]
7. Emil, geb. Großwardein 10. Nov. 1843, K. u. K. Km., Kgl. ungar. Sektionsrat i. P.; verm. Graz 9. Febr. 1885 mit — Helena Gfin Zichy zu Zich und Vásonykeö, geb. . . 17. Aug. 1854, StkrD. [Szombathely.]
Kinder: 1) Elisabeth, geb. Budapest 17. Nov. 1885.
2) Imre, geb. Budapest 7. Dez. 1886.
3) Elemér, geb. Jakabház 27. Juni 1899.

III. Linie.

Im eigenen Stamme erloschen.

† Kaspar Graf Kornis von Göncz-Ruszka, geb. Szent-Benedek, Siebenbürgen, 24. Juni 1843, † . . 28. Mai 1895; verm. Wien 14. Aug. 1883 mit — Marie Calogović, geb. . . 18. März 1864. [Agram.]

Korytowski.

Katholisch. — Österreich (Galizien). — Masovischer Uradel; in Galizien immatrikuliert 1798; österr. Gf. d. d. Bruck a. d. L. 24. Mai (Diplom d. d. Wien 27. Juni) 1893 (für Julius Leopold Ritter von Korytowski, s. unten). — Beschreibung des Wappens, geschichtl. Notiz und Stammreihe im Jahrg. 1902, S. 443.

Julius Leopold Franz Graf von Korytowski, geb. Lemberg 10. März 1844, Herr auf Płotycz, Ober- und Unter-Iwaczów, Steblicha, Malaszowce, Jankowce, Czerniechów, Grobla, Czystyłów, Bez. Tarnopol, Hryniowce und Kolińce, Bez. Stanislau, K. u. K. Km., Ldtagsabg., EMr des souv. Malt.-RrD.; verm. . . 1865 mit — Wanda von (Prawdzic) Młocka, geb. . . . [Płotycz, Galizien.]
Söhne: 1. Ladislaus, geb. Płotycz 19. Sept. 1866, K. u. K. Schiffsfähnr. der

Ref.; verm. . . 16. Juli 1901 mit — Hedwig Fstin (Knjaginja) Puzyna, geb. . . . [. . .]

2. Felicjan, geb. Płotycz 12. Juni 1872; verm. Czarnokońce 15. Febr. 1898 mit — Eva Bogucka, geb. . . . [Hryniowce.]
Sohn: Erasmus, geb. Hryniowce 8. Juli 1900.

Koskull, 1868.

Kospoth.

Lutherisch. — Preußen (Prov. Schlesien). — Thüringischer Uradel; preuß. Gf. d. d. Berlin 27. Juli 1776. — Besitz: Das im Jahre 1729 gestiftete Fideikommiß Briese mit Grünhof, Höningern, Kritschen, Crompusch, Zantoch und Mittel-Mühlatschütz (zus. 4641 ha), Kr. Öls. — Vgl. auch den gleichnamigen Artikel im Gothaischen Genealog. Taschenbuch der Adeligen Häuser, Bd. IV, 1903.

† Karl Christian August Graf von Kospoth, geb. Schilbach 15. Aug. 1736, † Halbau 1. März 1799, Fkherr, Kgl. preuß. Rittm. a. D.; verm. . . 10. Okt. 1776 mit Karoline Burggfin und Gfin zu Dohna-Lauck, geb. . . 5. Dez. 1759, † . . 30. Juli 1842.

Söhne: 1. † August Wilhelm Christoph, geb. . . 5. Aug. 1777, † Briese 22. Nov. 1834, Fkherr; verm. Peuke 11. Aug. 1801 mit Julie Dorothea Anna Henriette von Poser und Groß-Nädlitz, geb. Öls 14. Nov. 1784, † Dresden 29. Juli 1871.

Sohn: † August Karl Ludwig Gottlob, geb. . . 21. Mai 1803, † . . 31. Dez. 1874, Fkherr; verm. . . 25. Febr. 1834 mit Charlotte Henriette Marie Natalie von Recker, geb. Musternik 5. Juni 1812, † Dresden 7. März 1872.

Kinder: (1) Karl-August, geb. Briese 22. Okt. 1836, Fkherr, Kreisdeput. des Kr. Öls, Kurator der Kgl. Ritterakad. und des St. Johannisstifts in Liegnitz, Mitgl. des preuß. Herrenh. auf Lebenszeit, EKr des Joh.-O.; verm. I) München 16. Mai 1863 mit Marie Gfin von Paumgarten, geb. Leopoldskron bei Salzburg 17. Aug. 1843 (kath.), † Kritschen 29. März 1875; II) Stein 22. Okt. 1877 mit — Elenora (Nora) Luise Agnes von Klitzing, geb. Kolzig 21. Okt. 1856. [Schloß Schön-Briese.]

Kinder: a) 1r **Ehe:** a. August Karl Hermann David Hans-Ewald Arthur Hugo Heinrich Klemens, geb. Kritschen 1. März 1864, Dr. jur., Kgl. preuß. Ldrat des Kr. Öls und Rittm. der Ref. des Drag.-Rgts Nr. 8, EKr des Joh.-O.; verm. Ober-Stradam 22. Okt. 1896 mit — Gisela von Reinersdorff-Paczensky und Tenczin, geb. Ober-Stradam 4. Aug. 1876. [Kritschen, Kr. Öls.]

Kinder: a) Karl-August Max Friedrich Alfred Georg, geb. Kritschen 25. April 1898.

b) Erich William Konrad Dietrich August, geb. Kritschen 28. Okt. 1900.

c) Tochter . ., geb. Kritschen 24. Aug. 1903.

b. Gabriele Auguste Marie Charlotte, geb. Kritschen 12. März 1875.

— b) 2r **Ehe:** c. Ruth Auguste Eleonore Jenny Eva, geb. Schön-Briese 1. März 1880; verm. das. 22. Okt. 1901 mit Max Frhrn von Venningen (kath.), Herrn auf Riegerting und Frauenstein, Kgl. preuß. OLt. im Rgt der Gardes du Corps. [Potsdam.]

d. Friedrich-August Adolf Mortimer, geb. Schön-Briese 1. Juli 1887, Zögling der Ritterakad. in Liegnitz.

(2) Johanna Auguste, geb. . . 9. Mai 1841, ED. des Kgl. bayer. Theresien-O.; verm. Dresden 15. Jan. 1872 mit Ludwig Gfn von Paumgarten (kath.),

† München 8. Jan. 1883, Kgl. bayer. Km. und a. o. G. u. b. M. [Bogschütz, Kr. Ols.]

(3) Margarete Auguste, geb. . . 4. Okt. 1843. [. . .]

(4) Arthur August, geb. Briese 13. Febr. 1845, Kgl. preuß. OLt. a. D. [Schön-Briese.]

(5) Leonie Auguste, geb. . . 12. Sept. 1851; verm. Schön-Briese 22. Okt. 1879 mit Friedrich Gfn von Kleist, Herrn auf Wendisch-Tychow, Kgl. preuß. Khrn, Kais. deutschem Leg.-Rat und Min.-Ref. z. D. [Wendisch-Tychow.]

2. † Hans Karl Ludwig Fabian, geb. . . 5. April 1785, † . . 17. Aug. 1837, Herr auf Burau ꝛc., Kgl. preuß. Major a. D.; verm. . . 21. April 1810 mit Klementine Gfin von Pückler a. d. H. Muskau, geb. . . 20. Aug. 1790, † . . 24. Febr. 1847.

Sohn: † William Karl Max, geb. . . 30. März 1824, † Freienwalde a. d. O. 23. Dez. 1903, Kgl. preuß. Major z. D.; verm. Berlin 10. Aug. 1869 mit — Eugenie Rosalie Dargatz, geb. . . 15. Juni 1846. [Freienwalde a. d. O.]

Kottulinsky von Kottulin.

Katholisch. — Österreich und Ungarn. — Oberschlesischer Uradel; böhm. Frhr. mit dem Prädikat „auf Krzischkowitz" und dem Inkolat d. d. Wien 13. Juni 1645; böhm. alter Frhr. mit Wappenbesserung d. d. Prag 30. Sept. 1652; böhm. Gf. mit Wappenbesserung d. d. Wien 26. Febr. 1706; Ldmann von Steiermark 19. März 1744.

† Joseph Graf Kottulinsky, Freiherr von Kottulin und Krzischkowitz, geb. . . 29. Juli 1774, † . . 26. Juli 1850, Herr auf Ober- und Unter-Meyerhofen und Neudau, K. K. Km.; verm. . . 23. Nov. 1802 mit Josepha Gfin Kazianer zu Katzenstein, geb. . . 20. Aug. 1778, † . . 22. Aug. 1848, StkrD.

Söhne: 1. † Joseph Franz, geb. . . 15. Febr. 1806, † . . 8. Aug. 1878, Herr auf Ober- und Unter-Meyerhofen und Neudau, K. u. K. Km.; verm. . . 30. Mai 1838 mit Adelheid Gfin von Attems, geb. . . 26. März 1817, † . . 1. Febr. 1858, StkrD.

Kinder: 1) Bertha, geb. . . 7. Sept. 1839, StkrD.; verm. Graz 23. Nov. 1859 mit Franz Heereman Frhrn von Wimpffen, K. u. K. Km., GRat und FZM., vorm. Obersthofm. Sr. K. u. K. H. des Ehzgs Ludwig Viktor. [Schloß Mirabell bei Salzburg und Wien.]

2) Adelheid, geb. . . 8. Sept. 1840, EStiftsD. des K. K. adeligen Damenstifts „Maria Schul" in Brünn. [. . .]

3) Ernestine, geb. . . 9. März 1843, StkrD.; verm. Neudau 16. Okt. 1865 mit Karl Gfn Khuen von Belasi, K. u. K. Km. und Major a. D. [Graz.]

4) Adalbert Bonifacius, geb. . . 5. Juni 1847, Herr auf Ober- und Unter-Meyerhofen und Neudau, Steierm., K. u. K. Km. und GRat, Mitgl. des Herrenh. des österr. Reichsrats auf Lebenszeit, Präs. der Ldwirtschaftsgesellschaft in Steierm.; verm. Pfannberg 15. Jan. 1884 mit — Theodora Freiin Mayr von Melnhof, geb. Leoben 29. Dez. 1857, Herrin auf Kogl, OÖsterr., Savenstein, Krain, und Stegersbach, Ungarn. [Graz.]

5) Elisabeth, geb. Graz 24. März 1850, StkrD.; verm. Graz 1. Mai 1869 mit Johann Frhrn Dobrženský von Dobrzenitz, Herrn auf Chotěboř ꝛc., K. u. K. Km. und GRat. [Schloß Chotěboř.]

6) Klothilde, geb. . . 10. Dez. 1851. [. . .]

2. † Rudolf Joseph, geb. . . 13. Sept. 1810, † Linz 11. Aug. 1892, K. u. K. Oberst a. D.; verm. Ort bei Gmunden 24. Okt. 1860 mit Mathilde Gfin von Schönburg-Glauchau, geb. . . 4. Dez. 1833, † Linz 30. März 1895.

Sohn: Rudolf Maria Anton Joseph Hermann Karl, geb. Graz 3. Juni 1865, K. K. Bez.-Kommissär, zugew. der Bez.-Hptmschaft in Zell am See; verm. Graz 6. Febr. 1897 mit — Anna Gfin von Lamberg, geb. . . 19. Mai 1865.

Kinder: (1) Anna Elisabeth Mathilde Theodora Wanda Theresia Maria, geb. Linz 21. März 1898.

(2) Mathilde Theresia Anna Maria, geb. Vöcklabruck 14. Sept. 1899.

(3) Rudolf Adalbert Anton Joseph Karl Maria, geb. Salzburg 18. Nov. 1900.

(Bolesta-) Koziebrodzki.

Katholisch. — Österreich (Galizien). — Masowischer Uradel; galiz. Gf. d. d Wien 30. Jan. 1781; poln. Bestätigung des Gfnstandes d. d. 16. Sept. 1785 (vom König Stanislaus August). — Beschreibung des Wappens und geschichtl. Notiz im Jahrg. 1857, S. 102.

† Leopold Graf Bolesta-Koziebrodzki, geb. . . 8. Mai 1767, † Harasymów 10. Dez. 1833, Herr auf Harasymów ꝛc., Kgl. poln. Oberstlt.; verm. . . 20. Aug. 1821 mit Karoline von Siedliska, geb. . 11. Juni 1797, † . . 25. Jan. 1835.

Söhne: 1. † Justin Stanislaus, geb. Zaszkowice 14. Juli 1822, † Venedig 5. Febr. 1885, Herr auf Podhajczyki-Justynowe, Dołhe und Zalawie, K. u. K. Km. und Gen.-Major a. D. ꝛc.; verm. Wien 9. Dez. 1854 mit Rosa Gfin von Wallis, geb. Wien 9. Okt. 1828, † Podhajczyki-Justynowe 12. Juli 1899, Herrin auf Dołhe ꝛc., K. u. K. PD. und StkrD.

Kinder: 1) Leopold Justin Maximilian, geb. Wien 16. Nov. 1855, Herr auf Podhajczyki-Justynowe, Dołhe und Zalawie, K. u. K. Km., a. G. u. b. M., Min.-Ref. und Gen.-Konsul in Tanger, Marokko; verm. Breslau 26. Juni 1900 mit — Maria Gfin Stillfried und Rattonitz, geb. Berlin 27. Okt. 1870, StkrD.

Kinder: (1) Justin Maria Franz de Paula Joseph, geb. Buenos Aires 12. April 1901.

(2) Marie-Pia Rosa Justina, geb. Buenos Aires 11. Dez. 1902.

(3) Joseph Martin Maria, geb. Podhajczyki-Justynowe 25. Juni 1904.

2) Marie Justine Rosa, geb. Budischkowitz 1. Sept. 1861, ED. des Hzgl. savoyenschen Damenstifts in Wien. [Podhajczyki-Justynowe.]

3) Joseph Maria, geb. Baden bei Wien 30. Nov. 1862, Herr auf Semenów, Bez. Trembowla, Galizien, K. u. K. Km. und Rittm. der Ref. des Ul.-Rgts Nr. 1. [Semenów.]

2. † Felix Emmerich, geb. Zaskowice 5. Nov. 1828, † Chlebow 2. Mai 1900, Herr auf Chlebow und Poznanka Hetmańska, Galizien, K. u. K. Km. und GRat; verm. Babin 14. Juli 1855 mit — Olga Gfin Golejewska, geb. Lemberg 24. Febr. 1834. [Chlebow.]

Kinder: 1) Maria Rosa, geb. Chlebow 4. Febr. 1858; verm. daf. 14. Juli 1883 mit Kalixt von Ostroróg-Gorzeńsk, † Lgów 14. Jan. 1890, Herrn auf Lgów, Prov. Posen. [Chlebow.]

2) Thaddäus Joseph Eduard Maria, geb. Chlebow 28. März 1860, Herr auf Sapohów, Bez. Borszczów, Dr. jur., K. u. K. Km., a. o. G. u. b. M. bei der Botsch. in Paris und Lt. der Ref. des Huf.-Rgts Nr. 5.

3) Johann Nikodemus Maria, geb. Chlebow 15. Dez. 1862, K. u. K. Km. und Rittm. im Drag.-Rgt Nr. 2. [Tarnopol.]

4) Ludwig Maria Kasimir Thomas, geb. . . 23. Juni 1867, Dr. jur., K. u. K. Km. [Chlebow.]

5) Anton Maria Felix Alexander, geb. Chlebow 17. Jan. 1871, Herr auf Poznanka Hetmańska und Bosyry, Dr. jur., K. u. K. Km. und Lt. der Ref. des Ul.-Rgts Nr. 11; verm. Czarnokońce Wielke 8. Sept. 1898 mit — Marie von

Digitized by Google

Korwin Bogucka, geb. . . 6. Dez. 1877, Herrin auf Kociubińczyki, Bez. Husiatyn. [Poznanka Hetmańska.]
Töchter: (1) Marie Leonie Irene, geb. Poznanka Hetmańska 28. Juni 1899.
(2) Louise Marie Antoinette, geb. Poznanka Hetmańska 12. Sept. 1900.

Brüder.

(S. Jahrg. 1902, S. 447; neuere Nachrichten über den Personalbestand fehlen.)

Krasicki von Siecin.

Katholisch. — Österreich (Galizien) und Rußland (Wolynien, Ukraine, Litauen). — Kleinpolnischer Uradel; Reichsgf. d. d. Wien 1. Juli 1631 (für die Brüder Martin — † 30. April 1632 kinderlos — und Georg — † 1645, Stammvater — Krasicki). — W.: Rogala. — S. Jahrg. 1866, S. 476; Stammreihe im Jahrg. 1903, S. 449.

I. Linie.

Xaver Franz Ignaz Graf Krasicki von Siecin, geb. Owadno 15. Aug. 1853, Herr auf Choloniów, Zwiniacze, Skurcze, Biskupicze, Poromow, Bortnow und Owadno, Gouvt Wolynien; verm. Wyskotsch, Kr. Kosten, 4. Aug. 1884 mit — Marie Antonie Henriette von Chłapowski, geb. Kopaszew 23. Juli 1866. [Schloß Choloniów, Post Horochow.]
Kinder: 1. Sophie Marie, geb. Skurcze 15. Mai 1885.
2. Sigismund Marcell, geb. Skurcze 17. Dez. 1889.

II. Linie.

Erbländ.-österr. und galiz. Bestätigung des Gfnstandes d. d. Wien 14. März 1786 (Diplom d. d. Wien 22. Sept. 1787, für die Brüder Anton, Gabriel und Stanislaus).

† Anton Graf Krasicki von Siecin, geb. . . Wielick . . 1736, † . . Dubiecko . . 1800, Kgl. poln. Oberst im Drag.-Rgt Kgin; verm. . . mit Rosa Gfin von Charczewo-Charczewska, geb. . ., † . . 1805, StkrD.
Söhne: 1. † Johann, geb. . . 1765, † Baranów 13. Jan. 1841, Herr auf Baranów ꝛc., K. K. GRat, Kgl. poln. Major; verm. . . mit Anna Gfin Potocka, geb. . ., † . . 20. Mai 1829, PD. und StkrD.
Sohn: † Karl, geb. . . 4. Aug. 1797, † Baranów 31. Mai 1861, Herr auf Baranów, Dmytrów und Suchorzew, poln. Oberstlt., K. K. Km.; verm. . . 15. Febr. 1833 mit seines Bruders Heinrich Witwe, Julia geb. Gfin Starzeńska, geb. . . 10. Nov. 1813, † . . 10. Febr. 1877, StkrD.
Tochter: Julie Honorata, geb. . . 5. Nov. 1844, StkrD.; verm. I) Baranów 16. Juli 1864 mit Franz Gfn Szirmay, † . . 12. Sept. 1871, K. u. K. Km.; II) Krakau 23. Febr. 1873 mit Ludwig Gfn zu Herberstein, † Berlin 24. Aug. 1902, K. u. K. Km. [Opatowitz, Mähren.]
2. † Franz Xaver, geb. . . 10. Juli 1774, † Lisko 24. April 1844, Kgl. poln. Oberst; verm. . . 15. Okt. 1799 mit Julie Gfin Vandalin-Mniszech, geb. . . 26. Jan. 1777, † Wien 8. Juli 1845, StkrD.
Sohn: † Edmund Konrad Ignaz Anton Joseph, geb. Bachórzec 26. Nov. 1808, † Lisko 24. Dez. 1894, Herr auf Lisko, Poraż und Kalnica, vorm. poln. Off.; verm. Lemberg 9. Febr. 1836 mit Maria Angela Gfin Brzostowska, geb. . . 13. Aug. 1816, † Lisko 7. März 1903.
Söhne: (1) Michael, geb. Lemberg 24. Okt. 1836, Herr auf Stratyn (6500 österr. Joch), Bez. Rohatyn, und Laszki-Murow (967 Joch), Bez. Staremiasto, K. u. K. Km. [Stratyn.]
(2) Ignaz, geb. . . 29. Aug. 1839, Herr auf Lisko, Poraż, Kalnica (ca 7870 Joch), Kr. Sanok, Kujdanow und Bobulińce (ca 3500 Joch), Kr. Buczacz, Galizien; verm. Leopol 9. Juni 1872 mit — Elisabeth Gfin Zamoyska,

geb. . . 24. Aug. 1846, Herrin auf Bachórzec, Kr. Przemyśl, und Serednie-Wielkie, Kr. Sanok (zus. 3000 Joch), Galizien. [Schloß Bachórzec und Schloß Lisko.]

Kinder: a. August Konstantin Xaver Edmund Anton Johann Stanislaus Ignaz, geb. Bachórzec 19. April 1873, K. u. K. Lt. der Res. des Ul.-Rgts Nr. 6; verm. Krakau 10. Sept. 1903 mit — Isabella Gfin von Granow-Wodzicki, geb. . . 26. Juni 1882. [. . .]

b. Franz Xaver, geb. Warschau 18. Nov. 1874. [. . .]

c. Sophie, geb. Lemberg 8. April 1878.

d. Rosa Julie Marie Anna Hedwig Elzbieta, geb. . . 19. Okt. 1881.

e. Anna Elisabeth Hedwig, geb. Lemberg 9. Nov. 1885.

3. † Matthias, geb. Dubiecko 24. Febr. 1783, † das. 12. Juni 1855, Herr auf Dubiecko ꝛc.; verm. . . 29. Juni 1806 mit Theophila Gfin Stadnicka, geb. Dubiecko 29. April 1783, † das. 4. Mai 1860, StkrD.

Söhne: 1) † Kasimir Anton Basil Theophil Matthias, geb. Dubiecko 14. Juni 1807, † Lemberg 29. Juli 1882, Herr auf Boratyn, Jasien und Pomianowa, K. u. K. GRat; verm. Lemberg 29. Juni 1836 mit Isabella Gfin Stadnicka, geb. . . 16. Mai 1812, † . . 3. Juni 1879, StkrD.

Kinder: (1) † Maria Johann-Kantius Ignaz Alerius, geb. Nowojowa 26. Okt. 1837, † Wien 16. Jan. 1893, Herr auf Boratyn (821 Joch), Kr. Przemyśl, K. u. K. Km., Rr des Kgl. bayer. St. Georg-O. und ERr des souv. Malt.-RrO.; verm. Rom 1. Juni 1876 mit — Maria Gfin Krasińska, geb. . . 1847, K. u. K. PD. und StkrD., ED. des Kgl. bayer. Theresien-O. (wiederverm. Wien 19. Jan. 1895 mit Karl Gfn Bubna von Litić [gesch. 26. Okt. 1895], K. u. K. Km.). [. . .]

Tochter: Helena Isabella, geb. . . April 1879; verm. Wien 11. Okt. 1902 mit Emanuel Ritter von Homolacs, K. u. K. OLt. im Pion.-Bat. Nr. 9, zuget. dem techn. Mil.-Kom. [Wien.]

(2) Maria Theophila Rosalia, geb. . . 13. März 1842, StkrD.; verm. . . 2. Febr. 1861 mit Julius Gfn Komorowski, † Bilinka . . 1896. [Bilinka.]

2) † Alexander Joseph, geb. Dubiecko 4. Sept. 1809, † das. 24. Jan. 1883, Herr auf Dubiecko, Zeldeč, Barwinek und Sztropko (Anteil in Ungarn); verm. . . 30. Mai 1832 mit Rosalie Henriette von Kurozwęcki-Męcińska, geb. . . 15. Juli 1809, † Dubiecko 5. Juni 1861.

Töchter: (1) Alexandra Katharina Theophila, geb. Dubiecko 3. Mai 1833, Herrin auf Dubiecko; verm. . . 29. April 1851 mit Xaver Gfn Konarski, † . . 18. Nov. 1866, Herrn auf Chrewt, Olchowiec, Lutowiska und Wetlina, Galizien. [Dubiecko.]

(2) Hedwig Theophila Philippine Henriette, geb. Dubiecko 13. Sept. 1839, Herrin auf Ruskawies, Galizien, StkrD.; verm. . . 8. Mai 1853 mit Guidobald Gfn Ungnad von Weißenwolf, † . . 16. Dez. 1872, Fkherrn auf Steyregg ꝛc., OÖsterr. [Ruskawies.]

Krasiński.

Katholisch. — Österreich (Galizien) und Rußland (Polen). — Masowischer Uradel. — W.: Buyna (Ślepowron). — Stammreihe im Jahrg. 1888, S. 525.

A. Krasne-Krasiński.

Im Mannesstamme erloschen.

Österr. Bestätigung des Gfnstandes d. d. Laxenburg 29. Juni (Diplom d. d. Wien 8. Aug.

1856. — Beschreibung des Wappens im Jahrg. 1887, S. 522; geschichtl. Notiz im Jahrg. 1888, S. 527.

† Ludwig Joseph Adam Graf von Krasne-Krasiński, geb. . . 1833, † Warschau 22. April 1895, Herr auf Krasne, Magnuszewo und Adamów, Russ.-Polen, Rohatyń, Galizien, K. u. K. Km., EKr des souv. Malt.-RrO.; verm. I) Paris 10. Mai 1860 mit Elisabeth Franziska verw. Gfin von Krasne-Krasiński, geb. Gfin Branicka, geb. Tomaszpol 15. Jan. 1820, † Krakau 15. Mai 1876; II) Warschau 27. April 1882 mit — Magdalene von Zawisza-Kierzgaiłło, geb. . . 1861. [Schloß Ursynów bei Warschau.]

Tochter 2r Ehe: Marie Luise Johanna Josepha, geb. Warschau . . 1883; verm. das. 31. Aug. 1901 mit Adam Louis Fstn Czartoryski. [Paris, Krakau und Schloß Sieniawa, Galizien.]

B.

I. Linie: Radziejowice.

Preuß. Gf. d. d. Königsberg 5. Juni 1798; Anerkennung des Gfnstandes durch die Senatsdeputation des Kgr. Polen 1820. — Ältere Genealogie s. Jahrg. 1891, S. 539.

† Joseph Matthias Onufrius Lorenz Graf von Krasne-Krasiński, geb. Zegrze 10. Aug. 1783, † Krakau 10. Okt. 1845, Herr auf Radziejowice, Zegrze, Krasnesioło ꝛc., poln.-franz. Major, Senatorkastellan und Oberstthofm. im Kgr. Polen; verm. Sterdyń 27. Sept. 1809 mit Emilie Gfin Ossolińska, geb. . . 179., † Krakau 14. Jan. 187., Herrin auf Sterdyń ꝛc.

Söhne: 1. † Stanislaus, geb. Krakau 16. Juli 1811, † . . 25. Juni 1849, Herr auf Zegrze; verm. Rom 25. April 1841 mit Dorothea Przssin Jabłonowska, geb. Warschau 5. Aug. 1820, † Rom 31. Juli 1900, ED. des souv. Malt.-RrO. (wiederverm. Rom 15. Okt. 1854 mit Franz Gfn Malatesta, † Rom 16. Nov. 1884.)

Töchter: 1) Hedwig, geb. Warschau . . 1843, Herrin auf Zegrze, Russ.-Polen, ED. des. souv. Malt.-RrO.; verm. Rom 25. Nov. 1867 mit Matthias Pr. Radziwiłł, Herrn auf Połoneczka, Kais. russ. Khrn. [Połoneczka, Gouvt Minsk, und Zegrze, Gouvt Warschau.]

2) Maria, geb. . . 1847, StkrD. und ED. des Kgl. bayer. Theresien-O. [. . .]; verm. I) Rom 1. Juni 1876 mit Johann Kantius Gfn Krasicki, † Wien 16. Jan. 1893, Herrn auf Boratyń, K. u. K. Km ꝛc.; II) Wien 19. Jan. 1895 mit Karl Gfn Bubna von Litić (gesch. 26. Okt. 1895), K. u. K. Km.

2. † Karl Joachim, geb. Krakau 17. Sept. 1812, † Wien 4. Nov. 1870, Herr auf Krasnesioło, Kais. russ. Khr; verm. Guzow 27. Dez. 1840 mit — Amélie Gfin Lubieńska, geb. Warschau 1. März 1815. [Warschau.]

3. † Adam Heinrich, geb. Warschau 22. Dez. 1821, † das. . . Febr. 1903, Herr auf Radziejowice Russ.-Polen; verm. Chocieszewice 7. Nov. 1846 mit — Karoline Gfin Mycielska, geb. Chocieszewice 12. Sept. 1825. [. . .]

Söhne: 1) Joseph, geb. Dresden . . 1848, EKr des souv. Malt.-RrO.; verm. Nawojowo 25. Aug. 1869 mit — Helena Gfin Stadnicka, geb. Krysowice . . 1844, StkrD. [Radziejowice bei Warschau.]

Kinder: (1) Eduard, geb. . . 28. Mai 1870, Herr auf Karolinowo.

(2) Franziska, geb. . . 27. Mai 1877; verm. Warschau 27. April 1898 mit Michael Fstn Korybut-Woroniecki. [. . .]

(3) Isabella, geb. . . 26. Sept. 1878; verm. Radziejowice 22. Aug. 1901 mit Zenon von Brzozowski. [. . .]

(4) Sophie, geb. . . 22. Sept. 1883.

2) Kasimir, geb. Krakau . . 1850, Herr auf Starawies, Russ.-Polen; verm. I) . . 29. Juni 1878 mit Josepha von Gawrońska, geb. . . 185., † . . 1879; II) Warschau 20. Juni 1882 mit — Martha Puskowska, geb. . . 1860. [Starawies bei Siedlec.]

Söhne: a) 1r Ehe: (1) Michael, geb. . . 1883. [. . .]
— b) 2r Ehe: (2) Franz, geb. . . 1885. [. . .]

II. Linie: Krasiński von Korwin.

Österr. Bestätigung des Gfnstandes mit dem Prädikat „von Korwin" und dem Stammwappen Ślepowron d. d. Miramare 18. Sept. 1882 (Diplom d. d. Wien 27. Juni 1883). — Beschreibung des Wappens im Jahrg. 1887, S. 522.

† Hubert Anton Graf Krasiński von Korwin, geb. Rejmentarówka, Gouvt Kijew, 31. Okt. 1833, † Paris 18. Dez. 1890, **Dr. med.**; verm. . . 3. Febr. 1863 mit — Julie Olga von Naumow, geb. . . , Herrin auf Neswatkowa, Gouvt Kijew. [Neswatkowa und Krakau.]

Kinder: 1. Heinrich Peter Sigismund, geb. . . 17. April 1866, **Dr. jur.**, Herr auf Rejmentarówka; verm. Wilna 5. Okt. 1897 mit — Maria Lęska, geb. . . . [Ostniaczka, Gouvt Kijew.]
2. Maria Antonia, geb. . . 1867; verm. Krakau 26. April 1892 mit Joseph von Krzyżanowski, Herrn auf Konarzewo, Kr. Krotoschin, Prov. Posen.
3. Sophie Konstanze Anna Josepha, geb. . . 1869; verm. Krakau 28. Jan. 1892 mit Severin von Chełkowski, Herrn auf Sośnica, Prov. Posen.
4. Hedwig Franziska Elisabeth, geb. . . 1879; verm. Krakau 19. März 1900 mit Ladislaus von Nałęcz, Herrn auf Kikol, Gouvt Płock.
5. Elisabeth Laura Julia Huberta Anna, geb. . . 1882.

III. Linie: Opinogóra.

Preuß. Anerkennung des Gfnstandes durch A. K.-O. d. d. Berlin 1. April 1806; franz. comte de l'empire (primog.) d. d. 3. Juni 1811 (für Vincent Gorwin-Krasiński, chambellan de l'empereur, colonel-commandant des chevau-légers polonais de la garde impériale); russ. Anerkennung des franz. Gfnstandes für das Kgr. Polen d. d. . . 7. März 1837. — Ältere Genealogie s. Jahrg. 1891, S. 440.

† Ladislaus Graf von Krasne-Krasiński, geb. Warschau 27. Sept. 1844 † Mentone 6. Febr. 1873, Majoratsherr auf Opinogóra; verm. Krzeszowice . . 1868 mit — Rosa Gfin Potocka, geb. Krzeszowice . . 1849 (wiederverm. das. 30. Juni 1886 mit Eduard Gf Raczyński, Herrn auf Rogalin ꝛc. [Schloß Rogalin]).

Kinder: 1. Adam Maria Ladislaus Sigismund Vincenz Franz Ludwig, geb. Krakau 22. Nov. 1870, Majoratsherr auf Opinogóra, Russ.-Polen, **Dr. phil.**, Kais. russ. Kfr; verm. Wien 28. Okt. 1897 mit — Wanda Gfin Badeni, geb. Lemberg 29. Aug. 1874. [Opinogóra und Warschau.]
2. Elisabeth, geb. Mentone 19. Febr. 1871; verm. Warschau 10. Juni 1894 mit Johann Gf von Łohoyski und Berdyczów Tyszkiewicz-Kalenicki, Herrn auf Waka ꝛc. [Waka bei Wilna.]

Krassow*.

Im Gräfl. Mannesstamme erloschen.

Lutherisch. — Preußen (Prov. Pommern). — Rügenscher Uradel; preuß. Gf nach dem Rechte der Erstgeburt und geknüpft an den Besitz des Fideikommisses Divitz d. d. Berlin 15. Okt. 1840. — Besitz: a) Das im Jahre 1844 gestiftete Fideikommiß Divitz (2751 ha; seit 1732 im Bes. der Fam.), Kr. Franzburg, Neuvorpommern; b) das im Jahre 1856 gestiftete Fideikommiß Pansewitz (2026 ha; seit mindestens 500 Jahren im Bes. der Fam.), Insel Rügen; Erbjägerm. im Fstt. Rügen und der Lande Barth d. d. Babelsberg 2. Juni 1865 (Diplom d. d. Berlin 25. Nov. 1867) am Besitze von Pansewitz.

† Karl Reinhold Adolf 2. Graf von Krassow, geb. Stralsund 15. April

1812, † Panſewitz 13. Febr. 1892, Fkherr, Erbjägerm., Kgl. preuß. GRat und Reg.-Präſ. a. D., Kommendator des Joh.-O. für Pommern; verm. Berlin 31. Aug. 1840 mit Wilhemine Luiſe Klementine von Below, geb. Potsdam 11. März 1819, † Divitz 12. Sept. 1888.

Tochter: Luiſe Eleonore Karoline Aurelie Freiin von Kraſſow, geb. . . 31. Okt. 1848, Fkherrin auf Panſewitz; verm. Divitz 7. Juni 1861 mit Edzard Fſtn zu Innhauſen und Knyphauſen, Fkherrn auf Lützburg, Kgl. preuß. WGRat. [Lützburg bei Hage, Prov. Hannover.]

Kreith.

Katholiſch. — Bayern. — Kurpfälz. Frhr. d. d. Düſſeldorf 27. Aug. 1692; Reichsgf. d. d. Wien 2. April 1694; kurbayer. Anerkennung bereits 11. März 1694; immatrikuliert im Kgr. Bayern bei der Gfnklaſſe 15. Juli 1809.

† Ludwig Franz Friedrich Gottfried Graf von Kreith, geb. . . 8. Nov. 1833, † Guteneck 15. Juni 1893, Herr auf Guteneck, Weidenthal, Gleiritſch und Villhofen, OPfalz; verm. Weilbach 22. Nov. 1869 mit — Franziska Gfin von Spreti, geb. Weilbach bei Dachau 10. Okt. 1845. [Schloß Guteneck bei Nabburg.]

(Es blüht in Ungarn noch eine Linie.)

(von Nadelwicz-)Kręski.

Im eigenen Stamme erloſchen.

Katholiſch. — Preußen (Prov. Poſen). — (Reichsadel 1537; Reichsgf. 1683.) Preuß. Anerkennung des Gfnſtandes durch A. K.-O. d. d. Sansſouci 25. Okt. 1843.

† Napoleon Graf von Nadelwicz-Kręski, geb. Zbiersko . . 1820, † Grembanin 31. Dez. 1870, Herr auf Grembanin, Lipka, Zurawienic und Floryanka, Kr. Schildberg; verm. . . mit — Marie von Krzyżanowska, geb. Pakoſław 2. Mai 1835. [Grembanin bei Kempen.]

Krockow

(a. d. H. von der Wickerau).

Evangeliſch. — Preußen (die Prov. Weſtpreußen und Pommern). — Preußiſcher Uradel; Erbſchenk von Hinterpommern (Seniorat) 3. Okt. 1654; preuß. Gf. d. d. Berlin 19. Sept. 1786; preuß. Genehmigung zum Beinamen „Wickerode“ d. d. . . 3. Febr. 1843; Abänderung des bisherigen Namens und Wappens „Krockow von Wickerode“ in: „von der Wickerau, Gf von Krockow“ d. d. Berlin 31. Jan. 1874 (ſ. Jahrg. 1875, S. 456). — Über die erloſchene Linie ſ. Jahrg. 1898, S. 548. — Beſchreibung des Wappens im Jahrg. 1878, S. 480; Näheres über die Abſtammung im Jahrg. 1877, S. 487.

† Heinrich Joachim Reinhold von der Wickerau, Graf von Krockow, geb. Peeſt 19. Juni 1829, † Krockow 26. März 1889, Herr auf Peeſt; verm. . . 15. Juli 1858 mit — Hedwig Alwine Franziska Emma Henkel, geb. Stolp 9. Mai 1840. [Berlin.]

Kinder: 1. Eva Veronika, geb. Peeſt 25. Jan. 1863.

2. Ernſt Heinrich, geb. Peeſt 22. Juni 1864, Herr auf Peeſt (ſeit 1637 im Beſ. der Fam.), Kr. Schlawe, Kgl. preuß. Rittm. a. D., Erbſchenk von Hinterpommern,

ERr des Joh.-O.; verm. Brunn bei Stettin 31. Juli 1890 mit — Gertrud Ottilie Eugenie von Ramin, geb. Günnitz, Bez. Stettin, 21. April 1869.
Kinder: 1) Luise Hedwig Auguste Eva, geb. Peest 17. Juni 1891.
2) Hans Caspar Döring Heinrich Erdmann, geb. Peest 25. Juli 1903.

3. Martha Emilie Hertha, geb. Peest 11. Mai 1866; verm. Krockow 27. Dez. 1888 mit Georg von Zitzewitz, Kais. deutschem Kptlt. a. D., ERr des Joh.-O. [Neu-Sassin, Pomm.]
4. Klara Rosalie Gabriele, geb. Peest 21. Okt. 1870.
5. Marie Oktavia, geb. Peest 18. Nov. 1871.
6. Döring Reinhold Georg, geb. Peest 20. Sept. 1873, Herr auf Krockow (schon vor 1200 im Bes. der Fam.) mit Lanckwitz, Parschütz, Neuhof, Widow, Warsow, Lissow, Glinke ꝛc., Kr. Putzig, WPr., Kgl. preuß. Lt. der Res. des Kür.-Rgts Nr. 5, ERr des Joh.-O. [Krockow.]

Vatersbruder.

† Karl Gustav Adolf, geb. . . 17. Mai 1800, † . . 30. Juni 1867, Herr auf Krockow, Erbschenk, ERr des Joh.-O.; verm. I) . . 24. Juli 1823 mit Laura Adelaide Lembke, geb. . . 15. Okt. 1800, † . . 30. April 1842; II) . . 17. Mai 1844 mit Rosa Gfin von Keyserlingk a. d. H. Neustadt, geb. . . 5. April 1820, † . . 13. Juni 1845; III) . . 23. Juni 1847 mit Philippine Eleonore verw. Sallbach, geb. Edzardi, geb. . . 1811, † Berlin 7. April 1872 (gesch. 1862).

Kinder 1r Ehe: 1. † Karl Johann Reinhold, geb. Thien bei Schlawe 27. Jan. 1825, † Dresden 3. Sept. 1901, Erbschenk; verm. I) London 19. Juli 1852 mit Mary Elisabeth Atcherley, geb. London 9. März 1820 (kath.), † Lüben 12. Okt. 1882; II) London 21. Okt. 1883 mit — Lida Mary Schoonmaker van Edam, geb. Saugerties a. H., NAm., 25. Sept. 1857. [. . .]
Sohn 2r Ehe: Karl Heinrich Peter Gneomar, geb. Lüben 16. Aug. 1884. [. ., Amerika.]

2. Marie Emilie Friederike, geb. Schönwalde bei Stolp 11. Sept. 1832; verm. Krockow 27. Mai 1858 mit Richard von Bentivegni, † Berlin 23. Jan. 1904, Kgl. preuß. Obersten a. D., RRr des Joh.-O. [Berlin.]

Großvatersbruder.

† Hans Karl Ernst, geb. . . 13. Jan. 1769, † . . 1842, Herr auf Dubberzin, Schlönwitz und Franzen, Hinterpommern, Erbschenk; verm. I) . . mit Johanne Friederike Luise von Hessin, geb. . ., † . . 1. Juli 1810; II) . . 27. Jan. 1811 mit Christiane Florentine Köhn von Jaski, geb. . . 2. Jan. 1783, † . . 19. Mai 1850.
Tochter 2r Ehe: Emilie Luise Philippine, geb. . . 12. Febr. 1821. [Berlin.]

---

von Kuczków-Kuczkowski.

Im Mannesstamme erloschen.

Katholisch. — Österreich (Galizien) und Rußland. — Großpolnischer Uradel; österr. Gf. d. d. Wien 30. Nov. 1807. — W.: Bolesta (Jastrzębiec). — Beschreibung des Wappens und Näheres über die Standeserhebung im Jahrg. 1870, S. 564.

(S. Jahrg. 1904, S. 449; neuere Nachrichten fehlen.)

Digitized by Google

Küenburg (Khünburg).

Katholisch. — Österreich. — Reichsgf. d. d. Wien 2. Sept. 1665; salzburg. Ausschreibung 18. April 1666; Erbschenken von Salzburg d. d. Graz 14. Juni 1669. — Stammreihe im Jahrg. 1873, S. 448.

I. Linie: Prunsee („Khünburg").

Im Mannesstamme erloschen.

Stifter: Balthasar IV. von Khüenburg.

† Aloys Joseph Ferdinand Graf von Khünburg, Freiherr von Steyerberg, Khünegg, Tamsweg und Neukirchen, Edler Herr von Prunsee, geb. . . 16. Juli 1804, † . . 31. März 1884, Fkherr auf Khünegg, Erbschenk; verm. . . 10. Nov. 1859 mit Ida Franziska Löwe, geb. . ., † Görz 14. Mai 1869.

Tochter: Marianne Wilhelmine, geb. Wien 1. Okt. 1860, Herrin auf Tamsweg; verm. Graz 27. Sept. 1882 mit Erich Frhrn von Buddenbrock (luth.), Kgl. preuß. Hptm. z. D. [Tamsweg bei Salzburg.]

II. Linie: Ungersbach.

Stifter: Johann Franz von Khüenburg, Bruder des Stifters der I. Linie. — Drei Brüder stifteten die folgenden Äste.

1. Ast.

Stifter: Gf Leopold Joseph Maria, geb. 1740, † 12. Aug. 1812. — Besitz: a) Das im Jahre 1720 gestiftete Fideikommiß Jung-Woschitz mit Miltschin und Kamberg, Kr. Tabor, Böhmen; b) das Fideikommiß Künegg, Kärnten.

† Karl Joseph Graf von Küenburg, Freiherr von Künegg, Ungersbach und Jasbina, geb. Prag 6. Aug. 1815, † Linz 6. Dez. 1884, Fkherr auf Jung-Woschitz, K. u. K. Km.; verm. Linz 8. Juni 1844 mit Klementine Gfin Welser von Welsersheimb, geb. Graz 22. Sept. 1819, † Linz 14. Sept. 1893, StkrD.

Söhne: 1. Vincenz Maria, geb. Prag 27. Okt. 1845, Fkherr auf Jung-Woschitz, K. u. K. Km. und Hptm. der Ldw.; verm. Sponau 21. Juni 1874 mit — Karola Freiin Zawisch von Ossenitz, geb. Sponau 20. April 1852. [Jung-Woschitz.]

Kinder: 1) Maria Aloysia Klementine Mauritia, geb. Troppau 31. März 1876.
2) Karl Maria Zeno Aloys, geb. Wien 11. Dez. 1881. [. . .]
3) Leopold Maria Karl, geb. Jung-Woschitz 8. März 1886, Zögling der K. K. Ldw.-Kadettenschule in Wien.

2. Leopold Maria, geb. Linz 26. Nov. 1848, Fkherr auf Künegg, K. u. K. Km. und Statth.-Rat in Wien; verm. I) Prag 23. Juni 1878 mit Gabriele Freiin Vécsey von Hajnácskeö, geb. . . 30. März 1857, † Ober-Hollabrunn 7. Febr. 1890, StkrD.; II) Innsbruck 30. April 1895 mit Bertha Gfin von Rumerskirch, geb. . . 4. April 1861, † Wien 6. Mai 1899, StkrD.

Kinder 1r Ehe: 1) Max Vincenz Maria Klemens, geb. Ober-Hollabrunn 14. März 1886.
2) Gabriele, geb. Ober-Hollabrunn 21. Jan. 1890.

3. Karl, geb. Linz 25. Jan. 1851, K. u. K. Km. und Statth.-Sekr. in Linz.

4. Wilhelm, geb. Linz 28. Juni 1860, K. u. K. Km., Hofsekr. beim Verw.-Gerichtshof in Wien und OLt. der Ldw., EBürger von Muhr und Göriach; verm. Volders bei Hall, Tirol, 26. Aug. 1885 mit — Marianne Freiin von Spiegelfeld, geb. St. Pölten 25. Okt. 1856, StkrD.

Söhne: 1) Siegfried, geb. St. Johann 11. Nov. 1886, K. u. K. Edelknabe und Zögling der K. K. Theresianischen Akademie in Wien.
2) † Eberhard, geb. St. Johann 10. Sept. 1888, † Tamsweg 7. März 1899, K. u. K. Edelknabe.
3) Wolfgang, geb. St. Johann 30. Okt. 1890, K. u. K. Edelknabe und Zögling der K. K. Theresianischen Akadamie in Wien.
4) Johannes, geb. St. Johann 6. Mai 1892.

Digitized by Google

2. Ast.

Stifter: Gf Sigismund Joseph, geb. 19. Mai 1754, † 25. Mai 1839.

† Sigismund Joseph Graf von Küenburg, Freiherr von Künegg, Ungersbach und Jasbina, geb. Salzburg 19. Mai 1754, † . . 25. Mai 1839, K. K. Km.; verm. Tobitschau 21. Okt. 1795 mit Antonia Wunderberg, geb. Tobitschau 11. Juli 1773, † . . 2. Jan. 1840.

Söhne: 1. † Ferdinand, geb. Tobitschau 24. Okt. 1797, † . . 5. Juni 1869, Herr auf Bransdorf, K. K. OBergamtsassessor a. D.; verm. Neusol 6. Mai 1834 mit Klementine Kubiny de Felsö-Kubin und Demenfalva, geb. Lipto Szent-Miklos 11. Okt. 1802, † . . 27. März 1865.

Sohn: Klemens, geb. . . 8. Juni 1844, Herr auf Bransdorf, Österr.-Schles.; verm. . . 10. Juni 1867 mit — Rosalie Freiin Spens von Booden, geb. . . 15. Dez. 1839. [Bransdorf.]

Sohn: Hermann, geb. . . 10. Mai 1868, K. K. Rittm. im Ldw.-Ul.-Rgt Nr. 6; verm. Linz 21. Okt. 1895 mit — Valerie Dosch, geb. . . 29. Okt. 1871. [. . .]

2. † Amand, geb. . . 9. Febr. 1809, † . . 24. März 1886, K. K. Ldeshptm. von Schlesien; verm. . . 28. April 1840 mit Aloysia von Gläßer, geb. . . 9. Dez. 1815, † Troppau 30. März 1902.

Kinder: 1) Gandolf, geb. . . 12. Mai 1841, Dr. jur., K. u. K. GRat und Senatspräs. des Obersten Gerichts- und Kassationshofes a. D., vorm. Min., Mitgl. des Herrenh. des österr. Reichsrats auf Lebenszeit; verm. . . 9. Aug. 1869 mit — Marie Gfin von Saint-Julien, geb. . . 3. Mai 1847. [Salzburg.]

Kinder: (1) Ida, geb. . . 6. Juni 1870.
(2) Elsa, geb. . . 6. Juli 1873.
(3) Martha, geb. . . 17. Juli 1876.
(4) Max Gandolf, geb. . . 16. Aug. 1884, K. u. K. Edelknabe und Zögling der K. K. Theresianischen Akademie in Wien.

2) † Emich, geb. . . 26. Aug. 1844, † Görz 6. März 1880, K. K. Bez.-Kommissär; verm. . . 9. Aug. 1870 mit — Anna Freiin Zawisch von Ossenitz, geb. . . 29. März 1848. [. . .]

Töchter: (1) Luise, geb. . . 1. Juni 1873.
(2) Dorothea, geb. . . 22. März 1875.
(3) Margareta, geb. . . 2. Aug. 1876; verm. Hellbrunn bei Salzburg 9. Aug. 1902 mit Maximilian Frhrn von Gemmell zu Flischbach, K. K. Bez.-Komm. bei der Ldesreg. in Troppau.

3) Hedwig, geb. . . 3. Sept. 1848, EStiftsD. des K. K. adeligen Damenstifts „Maria Schul" in Brünn. [. . .]

4) Walther, geb. . . 25. Juni 1850, VPräs. des K. K. Ldesgerichts in Salzburg; verm. Salzburg 3. Sept. 1888 mit — Bertha verw. Gfin von Lamberg, geb. Gfin zu Stolberg-Stolberg, geb. Söder 21. Juni 1854, StkrD. (s. Goth. Hofkalender, II. Abt.).

3. Ast.

Stifter: Gf Ernst Joseph, † 10. Dez. 1838.

† Franz Graf von Küenburg, Freiherr von Künegg, Ungersbach und Jasbina, geb. . . 1808, † . . 5. Febr. 1879 (Sohn des Stifters), Herr auf Střilek mit Czettechowitz, Mähren, K. u. K. Km.; verm. . . 13. Okt. 1841 mit Anna verw. Gindelarz, geb. Marek, geb. . ., † . . 1867.

Kinder: 1. † Franz, geb. . . 1844, † Payerbach 24. Okt. 1900; verm. I) . . 1864 mit Adele Wirkner von Torda, geb. . ., † Wien 28. April 1887 (gesch.); II) . . Sept. 1880 mit — Henriette Scherr, geb. . . 22. Juni 18 . . . [Wien.]

Kinder 2r Ehe: 1) Bernhard, geb. . . 23. Okt. 1881. [Wien.]

Digitized by Google

2) Alice, geb. . . 21. Juli 1883; verm. Wien 16. Febr. 1901 mit Ernst Frhrn von Vivenot, K. u. K. OLt. im Drag.-Rgt Nr. 13. [Pardubitz.]
3) Marcelline, geb. . . 19. Jan. 1885.
4) Erich, geb. . . 28. März 1887.

2. Wladimira, geb. . . 1846; verm. . . . 1866 mit Karl Wirkner Ritter von Torda, † . . 19. Okt. 1884. [. . .]

Kulmer zum Rosenpichl und Hohenstein.

Katholisch. — Ungarn (Kroatien). — Kärntner Uradel; österr. Gf. d. d. Wien 7. Jan. (Diplom d. d. Wien 20. März) 1860 (für Friedrich Frhrn Kulmer von Rosenpichl auf Hohenstein). — S. Jahrg. 1863, S. 473, und den Artikel Kulmer zum Rosenpichl und Hohenstein im Taschenbuch der Freiherrl. Häuser; Beschreibung des Wappens im Jahrg. 1878, S. 485.

† Friedrich Graf von Kulmer zum Rosenpichl und Hohenstein, geb. Agram 5. März 1814, † das. 28. Febr. 1877, Herr auf Sestine und Orehovica, K. u. K. Km. und Gen.-Major a. D.; verm. Graz 23. Febr. 1852 mit — Alexandrine Gfin Erdödy, geb. Razvor 4. Mai 1829, StkrD. [Agram.]

Söhne: 1. Ludwig, geb. Siščavec 5. Sept. 1855, Herr auf Popovec und Lubreg, Zagorien (Kroatien); verm. Maria Bistrica 10. Mai 1884 mit — Fanny Freiin Hellenbach von Paczolay, geb. Agram 18. Okt. 1859. [Popovec bei Krapina.]

Söhne: 1) Franz Cyrill, geb. Orehovica 5. Juli 1885.
2) Ludwig Friedrich Georg Lazar, geb. Orehovica 24. April 1889.
3) Ivan Emil Zdenko, geb. Orehovica 12. Juni 1890.
4) Karl Nicola Leo Maria, geb. Popovec 28. Juni 1897.

2. Friedrich, geb. Sestine 10. Sept. 1860, Herr auf Sestine bei Agram, K. u. K. Km.; verm. Karlstadt 23. Okt. 1886 mit — Elvira Türk von Karlovacgrad, geb. Karlstadt 22. Juni 1865.

Sohn: † Marko Alexander Franz Maria, geb. Sestine 6. Juni 1898, † Agram 4. April 1903.

3. Emil, geb. Sestine 12. Sept. 1862, Herr auf Bračak und Legrad, Zagorien (Kroatien), K. u. K. Km. und Linienschiffsfähnr. a. D.; verm. Karlstadt 23. Nov. 1887 mit Beata Türk von Karlovacgrad, geb. Karlstadt 18. Juni 1866, † Bračak 7. Nov. 1890, Schwester seiner Schwägerin. [Bračak.]

Söhne: 1. Friedrich, geb. Bračak 26. Sept. 1888.
2) Alexander, geb. Bračak 20. Sept. 1890.

Kún von Osdola.

Reformiert. — Ungarn (Siebenbürgen). — Siebenbürg. Gf. d. d. Wien 17. Mai 1762, — S. Jahrg. 1871, S. 453.

I. Linie.

† Karl Graf Kún von Osdola, geb. . . 1765, † . . 1832; verm. . . mit Susanne Keczeli von Farnos, geb. . ., † . . .

Söhne: 1. † Wolfgang, geb. . . 1810, † . . 10. Nov. 1872; verm. . . mit Amalie Ugron von Abrahámfalva, geb. . ., † . . 4. April 1843.

Sohn: Stephan, geb. . . 30. März 1843, OKurator des evang.-reform. Kollegiums in Szászváros, Kgl. ungar. Lt. der Ldw.-Kav.; verm. I) Klausenburg 5. Sept. 1868 mit Rosalia Gfin Bethlen von Bethlen, geb. Klausen-

Digitized by Google

burg 16. Mai 1841 (geſch. [Déva]); II) . . 21. Aug. 1881 mit — Charlotte von Barcſay, geb. . . . [Benczencz.]

2. † Sigismund, geb. . ., † . .; verm. I) . . mit Anna Hodor de Kézdis-zentlélek, geb. . . (geſch.; wiederverm. . . mit Sigismund Baron Györffy de Loſaád); II) . . mit — Juliane Zſombori von Magyar-Nagy-Zſombor, geb. . . . [. . .]

Sohn 2r Ehe: † Karl, geb. . . 25. Aug. 1842, † . . 26. Jan. 1889; verm. . . Juli 1876 mit Polyxene Kászonyi von Tolcſva und Pacſér, geb. Galgó . . 1855, † O-Keresztúr 4. Mai 1898.

Kinder: (1) Juliane, geb. . . . 4. Mai 1877; verm. Kis-Eskülló 15. Aug. 1899 mit Joſeph Frhrn Bornemisza von Kézdi-Impér und Nagy-Kászon. [. . .]

(2) Margarete, geb. . . 31. Aug. 1880; verm. Kolozsvár 10. Okt. 1898 mit Franz Bay von Ludány. [. . .]

(3) Sigismund, geb. . . 7. April 1882. [. . .]

(4) Charlotte, geb. . . 30. Juni 1884.

(5) Karl, geb. . . 15. Juli 1886.

(6) Stephan, geb. . . 19. Febr. 1888.

II. Linie.

† Ladislaus Graf Kún von Osdola, geb. Szászváros 15. Sept. 1800, † Dédács 2. Nov. 1881, Herr auf Osdola; verm. Maros-Németi 21. Okt. 1828 mit Konſtantia Gfin Gyulai von Maros-Németi und Nádaska, geb. O-Andrasfalva 11. Nov. 1802, † Görz 20. Mai 1873.

Kinder: 1. Géza Ludwig Ladislaus Joſeph, geb. Hermannſtadt 28. Dez. 1838, Herr auf Osdola in Háromszék, **Dr. phil. h. c.** (promov. von den Univ. Kolozsvár, Budapeſt und Leyden), K. u. K. GRat, Mitgl. des ungar. OHauſes, vorm. OKurator des evang.-reform. Konſiſtoriums von Siebenbürgen, CMitgl. und Direktionsmitgl. der ungar. Akad. der Wiſſenſchaften ꝛc.; verm. Budapeſt 28. Dez. 1885 mit — Vilma Freiin Keményy von Magyar-Gyerö-Monoſtor, geb. Diód 9. Mai 1847. [Schloß Maros-Németi, Siebenbürgen.]

2. † Irene Franziska Suſanne Konſtantie, geb. Hermannſtadt 12. Mai 1844, † Budapeſt 7. April 1904; verm. Bruck a. d. M. 17. April 1878 mit Adelbert Fáy von Fáy, K. u. K. Km.

Künigl.

Öſterreich (Tirol und Böhmen). — Eingetragen in die Tiroler Adelsmatrikel 1511; Wappenvereinigung mit „Weinegg" 1536; Frhr. mit „zu Ehrenburg und Warth" 25. Aug. 1563; Ldmann von Kärnten 26. Jan. 1630; Erbtruchſeß von Tirol 1639; erbländ.-öſterr. (Tiroler) Gf. d. d. Innsbruck 4. Mai 1662 (durch den Ehzg Ferdinand Karl). — S. Jahrg. 1873, S. 455.

I. Linie. (Katholiſch.)

Stifter: Gf Leopold Joſeph, geb. 12. Juni 1688, † 13. Nov. 1727. — Böhm. Gf. d. d. . . 22. Febr. 1713.

† Aloys Graf Künigl, Freiherr zu Ehrenburg und Warth, geb. Prag 28. April 1808, † . . 21. Okt. 1870, K. u. K. Gen.-Major a. D.; verm. Prag 28. April 1860 mit — Anna von Troyer zu Thurn und Aufkirchen, geb. Prag 12. April 1836. [Graz.]

Kinder: 1. Maria Anna, geb. Prag 11. Sept. 1864; verm. Graz 16. Nov. 1884 mit Rudolf von Chavanne, K. u. K. Major im Gen.-Stab und Flügeladj. Sr. M. des Kaiſers. [Wien.]

2. Hermann Vincenz, geb. Prag 25. Febr. 1866, K. u. K. Rittm. der Reſ. des

Drag.-Rgts Nr. 5; verm. Hardt 26. Sept. 1899 mit — Friederike von Reininghaus, geb. Graz 12. März 1876. [Graz.]
Söhne: 1) Philipp Dietrich, geb. Graz 27. Juli 1900.
2) Leopold Josef, geb. Graz 5. Sept. 1901.
3) Veit Dominicus, geb. Graz 15. Juni 1904.

3. Karl Franz Joseph, geb. Prag 4. Okt. 1867, K. K. OKommissär bei der Ldesreg. in Laibach; verm. Laibach 4. Jan. 1897 mit — Maria Anna Payk, geb. Laibach . . .
Sohn: Carl Joseph, geb. Laibach 9. Mai 1899.

4. Emanuela Maria, geb. Graz 8. Sept. 1869.

II. Linie. (Katholisch und reformiert.)

Stifter: Gf Philipp Rerius Joseph, geb. 15. Nov. 1696, † 17. Nov. 1770, Bruder des Stifters der I. Linie.

† Leopold Joseph Graf Künigl, Freiherr zu Ehrenburg und Warth, geb. . . 5. Sept. 1794, † . . 29. Okt. 1874, K. u. K. Km.; verm. . . . 15. Nov. 1824 mit Ferdinandine Gfin von Bissingen und Nippenburg, geb. . . 18. Aug. 1801, † . . 17. Juli 1842.
Kinder: 1. Ida, geb. . . 23. Sept. 1826; verm. . . . mit Jakob Bruggmaier, † . ., K. K. Bez.-Hptmschaftssekr. [Innsbruck.]

2. Karl, geb. . . 2. Mai 1829 (reform.), Herr auf Schöneck (1821 allodifiziert), Michaelsburg und Toblach (1869 allodifiziert), beide im Pustertal, Oberst-Erbldtruchseß von Tirol, K. u. K. Km. und Major a. D.; verm. I) Wien 31. Jan. 1860 mit Bertha Anna Theresia von Reichardt, geb. . . 1833, † Brünn 25. Febr. 1904 (gerichtl. gesch.); II) Dresden 9. März 1878 mit — Martha von Tasch, geb. . . 31. Dez. 1856 (luth.). [Schloß Ehrenburg, Pustertal.]
Sohn 2r Ehe (luth.): Erich, geb. Ehrenburg 20. Juni 1880, K. u. K. Lt. der Res. des Drag.-Rgts Nr. 3; verm. Greiz 14. Mai 1908 mit — Emma Przssin Reuß A. L., geb. Greiz 17. Jan. 1881. [Schloß Ehrenburg.]
Tochter: Marie Hermine, geb. Ehrenburg 7. März 1904.

3. Leopold, geb. . . 2. Febr. 1833, K. K. Hptm. im Tiroler Ldesschützenbat. Nr. 2; verm. . . 1876 mit — Josephine Walde, geb. . . . [Innsbruck.]
Söhne: 1) Maria Ferdinand Leopold, geb. . . 17. Febr. 1878. [. . .]
2) Emil, geb. . . 2. April 1879, K. u. K. OLt. im Inf.-Rgt Nr. 47. [Görz.]
3) Leopold, geb. . . 5. Mai 1880, K. u. K. Lt. im 4. Rgt der Tiroler Kaiserjäger. [Hall, Tirol.]
4) Alexander, geb. . . 23. Sept. 1888. [. . .]

4. † Ferdinand, geb. . . 27. Jan. 1837, † . . 31. Dez. 1898, K. u. K. Km. und Ldesger.-Rat; verm. Gries 12. Febr. 1877 mit — Anna Gfin von Preysing-Lichtenegg, geb. Regensburg 26. Nov. 1851. [Innsbruck.]

5. Erich, geb. . . 26. Nov. 1839, Fstl. reuß-greizischer Khr und Forstm. in Waldhaus bei Greiz; verm. Ehrenburg 22. Sept. 1873 mit — Valerie Tschebulcz Edler von Tschebuły, geb. Preßburg 24. Dez. 1848.

Kurtzrock-Wellingsbüttel.

Im Mannesstamme erloschen.

Katholisch. — Österreich. — Reichsadel mit Wappenbestätigung 1595; rittermäßiger Reichsadel mit „Edler zu Wellingsbüttel" d. d. Wien 3. April 1678; Reichsfrhr. mit Wappenvermehrung d. d. Wien 1. Sept. 1707; österr. Gf. d. d. Wien 17. Nov. 1819 (s. Jahrg. 1867, S. 485). — Stammreihe im Jahrg. 1882, S. 496

† Klemens August Graf von Kurtzrock-Wellingsbüttel, geb. . .,

† . . ., Fstl. thurn und taxisscher OPostdirektor; verm. . . mit Anna Maria Thereſe Freiin von Calcum gen. Lohauſen, geb. . ., † . . .

Söhne: 1. † Theobald, geb. . . 14. Dez. 1785, † . . 7. Aug. 1856, K. K. Km. und Gen.-Konsul, Fstl. thurn und taxisscher Postdirektor; verm. . . 18. Sept. 1830 mit Eleonore Gfin von Morzin, geb. . . 3. Aug. 1800, † . . 8. Juli 1882, StkrD.

Tochter: Thereſe Luiſe Marie, geb. Lübeck 8. Jan. 1832, StkrD.; verm. Prag 9. Jan. 1854 mit Hugo Gfn Huyn, † Prag 26. Okt. 1868, K. u. K. Km., Dienstkm. Sr. M. des † Kaiſers Ferdinand. [Prag.]

2. † Karl Konrad Alexander, geb. Hamburg 12. Dez. 1790, † Königswinter a. Rh. 25. Sept. 1874; verm. . . 25. Okt. 1825 mit Marianne Ludovike Joſepha Medarda Teſtard von Montigny, geb. Weſel 8. Juni 1796, † . . 21. März 1884.

Tochter: Maria Luiſe Alexandrine Thereſe Apollinaria Freifrau von Leonhart-Kurtzrock [preuß. Frhrnſtand laut Diplom d. d. Berlin 21. Jan. 1883], geb. Hamburg 10. Mai 1829; verm. . . 25. Okt. 1850 mit Aloys von Leonhart, † . . 16. Dez. 1879 (ſ. Taſchenbuch der Freiherrl. Häuſer).

Kustosch.

Im Mannesſtamme erloſchen.

Katholiſch. — Öſterreich (Böhmen). — Wappenbrief mit dem Prädikat „von Zubri" d. d. Prag 21. Nov. 1558; böhm. Ritterſtand mit Wappenbeſſerung d. d. Prag am Donnerstag nach St. Hieronymus 1561 und Ausdehnung desſelben d. d. Wien am Donnerstag nach St. Martin 1569; böhm. Frhrnſtand mit Wappenbeſſerung d. d. Regensburg 18. Okt. 1630; böhm. Gf. mit Wappenbeſſerung d. d. Wien 28. Febr. 1725.

† Johann Graf Kustosch von Zubřy und Lipka, geb. . . 14. Mai 1799, † . . 9. April 1881, Herr auf Jenſchowitz; verm. . . 23. Okt. 1832 mit Anna Bohuſch von Ottoſchütz, geb. . . 24. Mai 1811, † . . 4. Mai 1849.

Kinder: 1. † Ferdinand Philipp Franz, geb. . . 19. Juni 1836, † Jenſchowitz 24. Mai 1894, Herr auf Jenſchowitz; verm. Prag 22. Febr. 1870 mit — Johanna Freiin von Trauttenberg, geb. Böhm.-Leipa 9. Sept. 1850. [Jenſchowitz, Bez. Melnik.]

2. Adolfine Anna, geb. . . 30. Mai 1842; verm. Breslau 24. Okt. 1866 mit Ludwig von Förſter (evang.), † . . 27. Jan. 1886, Herrn auf Ober- und Mittel-Mittlau und Moſchendorf, NSchleſ., ERr des Joh.-O. [. . .]

3. Pauline Johanna Angela, geb. Jenſchowitz 15. April 1844; verm. Strahof 14. Juli 1864 mit Ferdinand Frhrn von Reitzenſtein, Herrn auf Pawlowitz und Ober-Goldmannsdorf, OSchleſ. [Pawlowitz.]

Kwilecki.

Katholiſch. — Preußen (Prov. Poſen) und Rußland (Polen). — Großpolniſcher Uradel. — W.: Bylina.

A.

Im Mannesſtamme erloſchen.

Preuß. Gf. d. d. Berlin 12. Juni 1816; ruſſ. Anerkennung d. d. . . 2. Juli 1842.

† Joſeph Graf von Kwilcz-Kwilecki, geb. . . 10. Febr. 1791, † . . 3. Nov. 1860, Fkherr auf Wróblewo (ſeit 1845 Fideikommiß, welches laut Stiftungsurkunde auf den Enkel Zbigniew Gfn Weſierski übergegangen iſt), Kr. Samter, Herr auf Mlochowo

bei Warschau, poln. Kpt. a. D., Kgl. preuß. Kbr, Ldschaftsdirektor der Prov. Posen; verm. I) . . mit Lucinde von Czarnecka, geb. . ., † . .; II) . . 25. Juni 1825 mit Alexandrine Gfin Sobolewska, geb. . . 1798, † Warschau 16. Dez. 1878.

Töchter: a) **1r Ehe:** 1. † Ludovika Katharina, geb. Wróblewo 18. Dez. 1816, † Zakrzewo 19. April 1874; verm. . . 23. Jan. 1836 mit Albin Gfn von Belina-Węsierski, † . . 22. Sept. 1875, Herrn auf Zakrzewo ꝛc., Kr. Gnesen [preuß. Gfnstand, erbl. nach dem Rechte der Erstgeburt aus je adeliger Ehe an dem zu gründenden Fideikommiß Zakrzewo, d. d. Sanssouci 30. Okt. 1854; infolge des Verkaufes des Besitzes ist dieser Gfnstand nicht vererbt].

Sohn: Zbigniew, s. unten Kwilecki (a. d. H. Węsierski).

— b) **2r Ehe:** 2. Marie, geb. . . 9. Dez. 1830; verm. . . 30. Mai 1852 mit Johann Kasimir von Zawisza-Kierzgałło, † . . 22. Febr. 1887. [. . .]

B.

Preuß. Gf. d. d. Berlin 17. Jan. 1816. — Wegen der † Linie s. Jahrg. 1900, S. 485.

† Hektor Julian Roman Graf von Kwilcz-Kwilecki, geb. . ., † . . 30. Aug. 1843, Herr auf Ober-Zedlitz und Goslawice; verm. . . mit Isabella Gfin von Tauffkirchen a. d. H. Guttenberg-Engelburg, geb. . . 11. März 1807, † . . 13. Juli 1855, ED. des Kgl. bayer. Theresien-O.

Kinder: 1. Miecislaus Maria Napoléon, geb. Ober-Zedlitz 15. Aug. 1833, Herr auf Oporowo und Kluczewo, Kr. Samter, Kunatowice und Orzeszkowo, Kr. Birnbaum, und auf Grójec, Russ.-Polen, Kgl. preuß. Lt. a. D., Mitgl. des preuß. Herrenh. auf Lebenszeit; verm. . . 29. Sept. 1857 mit — Marie von Mańkowska, geb. Winnógora 28. Dez. 1837. [Oporowo bei Wronke.]

Kinder: 1) Hektor, geb. Posen 20. Jan. 1859, Herr auf Kwilcz und Lutomek, Kr. Birnbaum, 1. Fkherr des Valerian Gf Kwileckischen Fideikommisses (gestiftet 23. Juli 1898, bestätigt s. d. 12. April 1899), bestehend aus Kobelniki und Groß-Srocko, Kr. Kosten, und Pfarskie, Kr. Samter, Päpstl. Geh.-Km. di spada e cappa, Kgl. preuß. Rittm. a. D.; verm. Krakau 20. Sept. 1887 mit — Hedwig Gfin Zakuska, geb. Grabki, Russ.-Polen, 24. Nov. 1858. [Schloß Kwilcz.]

Kinder: (1) Dobiesław Lukas Sigmund Maria, geb. Kwilcz 18. Okt. 1888.
(2) Sophie Johanne Marie, geb. Posen 21. Aug. 1890.
(3) Marie Barbara Hedwig Henrika, geb. Kwilcz 26. Mai 1893.
(4) Hedwig, geb. Kobelniki 26. August 1901.

2) Hedwig, geb. Oporowo 17. Sept. 1861; verm. . . 15. Okt. 1882 mit Vincenz von Niemojowski, Herrn auf Jeblec.

3) Kasimir, geb. Paris 1. Sept. 1863, Kgl. preuß. Lt. a. D.; verm. Warschau 4. Juli 1893 mit — Marie von Karska, geb. . . . [Grodziec bei Rychwal, Russ.-Polen.]

Söhne: (1) Miecislaus Severin Maria, geb. Grodziec 4. Aug. 1895.
(2) Stanislaus Franz Maria, geb. Grodziec 10. Okt. 1896.

4) Marie, geb. Oporowo 20. April 1870; verm. . . 18. Aug. 1891 mit Adam Gfn Zoltowski-Jarogniewice, Herrn auf Kadzewo bei Schrimm.

5) Anna, geb. Posen 19. Juli 1875; verm. Oporowo 12. Okt. 1897 mit Stanislaus Ritter von Niezabitowski, Herrn auf Uherce-Niezabitowskie bei Lemberg.

6) Julie, geb. Oporowo 4. Febr. 1877; verm. daf. 12. Aug. 1902 mit Dr. phil. Baron von Puszet, . . . [Krakau.]

2. Anna, geb. . . 3. Juni 1836, ED. des Kgl. bayer. Theresien-O.; verm. . . 12. Dez. 1853 mit Johann Gfn Mielżyński, † Nizza 23. Febr. 1863. [Dresden.]

Bruder.

† Leonard, geb. . . 6. Nov. 1804, † . . 6. Jan. 1844, Herr auf Murownica, Kr.

Kosten, und Dobrojewo, Kr. Samter; verm. . . 6. Nov. 1832 mit Thekla von Sierosżewska, geb. Kakawa 16. Sept. 1807, † Posen 30. Juni 1894.

Kinder: 1. Wanda, geb. . . 28. Jan. 1834, Herrin auf Murownica; verm. . . 29. Nov. 1855 mit Dr. jur. Wladislaus von Niegolewski, † . . 18. März 1885. [Posen.]

2. † Stephan, geb. . . 29. Mai 1839, † Dobrojewo 25. Jan. 1900, Herr auf Dobrojewo und Gay-Stramice, Kr. Samter; verm. Posen 3. Juni 1866 mit — Barbara von Mańkowska, geb. . . 8. Dez. 1844, Schwester der Obigen. [Dobrojewo bei Wronke.]

Söhne: 1) Adam Leonhard, geb. Dobrojewo 11. Febr. 1870, Kgl. preuß. Lt. a. D. [. . .]

2) Stephan Klemens Theodor, geb. Dobrojewo 30. Juli 1871, Herr auf Jankowice, Kr. Posen-West, Kgl. preuß. Lt. a. D.; verm. Warschau 27. Okt. 1897 mit — Hedwig Gfin Saryusz von Zamosc-Zamoyska, geb. Mińkowicze, Gouvt Grodno, 27. März 1875. [Jankowice.]

Töchter: (1) Barbara Marie Hedwig, geb. Jankowice 10. April 1901.

(2) Marie Tereſe Gabriele, geb. Jankowice 20. Juni 1902.

3) Franz, geb. Dobrojewo 10. Okt. 1875; verm. Mała Wieś bei Warschau 19. Aug. 1901 mit — Hedwig Przſſin Lubomirska, geb. Wien . . 1876. [Dobrojewo.]

Sohn: Johann Stefan, geb. Dobrojewo 6. Juni 1902.

4) Stanislaus, geb. . . 16. Dez. 1880. [. . .]

Kwilecki

(a. d. H. Węſierski).

Katholiſch. — Preußen (Prov. Posen). — Preuß. Genehmigung zur Übertragung des Kwileckiſchen Gfnſtandes d. d. Potsdam 27. Juni 1853 (perfekt geworden durch den am 3. Nov. 1860 erfolgten Tod des Gfn Joſeph Kwilecki). — Beſitz: Das 1845 geſtiftete Gräfl. Kwileckiſche Fideikommiß Wróblewo mit Wierzochin, Klodzisko, Gluchowo, Pakawir, Dąbrowa, Lucyanowo und Oleſin (zuſ. 4059 ha), Kr. Samter.

Zbigniew Anton Joſeph von Belina-Węſierski, Graf von Kwilcz-Kwilecki, geb. Zakrzewo 23. April 1839 (des 22. Sept. 1875 † Albin Gfn Belina-Węſierski, Herrn auf Zakrzewo ꝛc., welcher d. d. Sansſouci 30. Okt. 1854 den an den Beſitz von Zakrzewo geknüpften preuß. Gfnſtand erlangt hatte, Sohn); folgte laut Stiftungsurkunde des Fideikommiſſes Wróblewo in dieſem ſeinem mütterlichen Großvater Joſeph Gfn von Kwilcz-Kwilecki am 3. Nov. 1860 unter gleichzeitiger Annahme von deſſen Namen und Wappen (zu den ſeinigen); verm. Posen 12. Juli 1864 mit — Iſabella Gfin von Bnin-Bninska, geb. Cmachowo 3. März 1846. [Wróblewo.]

Kinder, Graf und Gräfinnen von Kwilcz-Kwilecki: 1. Luiſe Marie, geb. . . 10. Sept. 1865; verm. Wróblewo 22. Juli 1884 mit Edmund von Zoltowski, Herrn auf Myszkowo.

2. Iſabella Antoinette Marie, geb. Wróblewo 13. Juni 1873.

3. Marie Thereſe, geb. Guktowy 12. Okt. 1879.

4. Joſeph Adolf Stanislaus, geb. Berlin 27. Jan. 1897.

(von Korzbok-) Łącki*.

Katholisch. — Preußen (Prov. Posen). — Schlesischer Uradel; poln. Indigenat d. d. Posen 24. Mai 1401 (für Janusz); preuß. Gf, vererblich nach dem Rechte der Erstgeburt in Verbindung mit dem Besitze des Fideikommisses Neustadt, d. d. Neues Palais bei Potsdam 11. Dez. 1893 (für Wladislaus). — Besitz: 1) Das im Jahre 1892 gestiftete Fideikommiß Neustadt (3110 ha); 2) das im Jahre 1890 gestiftete Fideikommiß Posadowo (928 ha), beide im Kr. Neutomischel. — Beschreibung des Wappens, geschichtl. Notiz und Stammreihe im Jahrg. 1895, S. 586.

Wladislaus Thomas Joseph Anastasius Graf von Korzbok-Łącki, geb. Chraplewo 7. März 1821, Stifter und Herr der beiden Fideikommisse (zus. 10410 ha); verm. Próchnowo 1. Juni 1851 mit — Antonie Gfin Skorzewska a. d. H. Labiszyn, geb. Posen 4. Febr. 1832. [Schloß Posadowo bei Neustadt bei Pinne.]

Kinder, von (Korzbok-)Łącki: 1. Stephan Anton Joseph, geb. Posen 15. März 1852, Kgl. preuß. OLt. a. D., Mitgl. des Provinziallldtags der Prov. Posen; verm. Posen 1. Juni 1880 mit — Konstanze von Mierzyniec-Mierzyńska, geb. Bytyń 23. Mai 1860, Herrin auf Lipnica mit Polko, Pierśko, Groß-Sokolnik und Wierzchaczewo (zus. 2288 ha), Kr. Samter. [Lipnica bei Samter.]

2. Marie Antonia Emilia, geb. Posadowo 19. Jan. 1855; verm. Neustadt 8. Juli 1879 mit Alfred Gfn von Mycielin-Mycielski, Herrn auf Siedmiorogowo und Zimnawoda. [Zimnawoda bei Borek.]
3. Isabella Emilia Veronika, geb. Posadowo 30. Juli 1859; verm. Neustadt 15. Juli 1893 mit ihrem Schwager Joseph Gfn von Lohoysk und Berdyczów-Tyszkiewicz-Kalenicki, Herrn auf Woynowo, Kr. Obornik.
4. Irene Ophelia, geb. Posadowo 21. Aug. 1863; verm. Neustadt 15. Juli 1896 mit Stephan Gfn von Mycielin-Mycielski, Herrn auf Wollstein, Kgl. preuß. OLt. der Ldw.-Kav. [Schloß Wollstein bei Wollstein.]
5. Stanislaus Anton, geb. Posadowo 31. Jan. 1866, Herr auf Konin (1147 ha), Pakosław (1223 ha) und Zembowo (2000 ha), Kr. Neutomischel, Kgl. preuß. Kjkr; verm. Köbnitz 4. Febr. 1892 mit — Emilie Gfin von Brudzewo-Mielżyńska, geb. Köbnitz 8. April 1873. [Pakosław.]
6. Antonina Sophia, geb. Posadowo 27. Jan. 1870; verm. Neustadt 15. Aug. 1893 mit Felix Gfn von Lohoysk und Berdyczów-Tyszkiewicz-Kalenicki, Herrn auf Polonga, Kurland, Kais. russ. Genie-Off. der Res.

Łączyński.

Im Mannesstamme erloschen.

Katholisch. — Österreich (Galizien). — W.: Nałęcz. — Poln. Adel d. d. Warschau 2. Jan. 1580; galiz. Gf. d. d. Wien 6. Nov. 1783. — S. Jahrg. 1883, S. 502.

† Heinrich Miecislaus Ludwig Anton Joseph Graf Łączyński, geb. . . 15. Juli 1840, † . . Sept. 1908, Päpstl. Geh.-Km., ERr des souv. Malt.-RrO.; verm. . . 15. Febr. 1863 mit Veronika Gfin Łoś von Grodków, geb. . . 27. Okt. 1846 (gesch. 15. Nov. 1890), Herrin auf Kutkorz, Bezbrudy und Bałuczyn, Galizien, auf Lisko und Nowosiołki, Distrikt Kamionka.

Töchter: 1. Henriette Maria Rosa, geb. . . 4. Sept. 1866 [. . .]; verm. . . 22. Juli 1886 mit Michael Gfn Plater-Syberg, † . . (Ehe durch Bestätigung Sr. Heil. des Papstes 28. Juni 1896 annulliert).

2. Stephanie Marie Petronella, geb. . . 4. Aug. 1873; verm. Lemberg 6. Febr. 1896 mit Adam Czerniakowski. [Lemberg.]

Lamberg.

Katholisch. — Österreich, Ungarn und Bayern. — Reichsfrhr. d. d. . . 12. Jan. 1524; Reichsfrhr. mit „Frhr. von Ortenegg und Ottenstein" d. d. Prag 17. Febr. 1544; niederösterr. Herrenstand 1524. — Drei Brüder stifteten die nachfolgenden Häuser. — Stammreihe im Jahrg. 1899, S. 571. — Wegen des erloschenen (B.) Georg-Stammes s. Jahrg. 1903, S. 466.

I. Haus.

Stifter: Raimund, geb. 1562, † 1618. — Reichsgf. d. d. Wien 10. Nov. 1667.

† Anton Raimund Graf von Lamberg, Freiherr auf Ortenegg und Ottenstein, geb. . . 21. Dez. 1795, † . . 22. Okt. 1869, Herr auf Feistritz, Kammerstein und Ehrnau mit Pöllau, Oberst-Erbldstallm. ꝛc., K. u. K. Km. und Hofrat a. D.; verm. . . 20. Juni 1822 mit Franziska Gfin von und zu Aichelburg, geb. . . 27. Aug. 1802, † . . 15. Sept. 1864, StkrD.

Kinder: 1. † Anton Raimund, geb. . . 18. Juni 1824, † Graz 9. März 1883, Herr auf Feistritz, Oberst-Erbldstallm. ꝛc., K. u. K. Km. und Major a. D.; verm. Wien 5. Okt. 1878 mit — Franziska Gfin von und zu Aichelburg, geb. . . 28. Nov. 1855. [Graz.]

2. † Julius Raimund, geb. . . 11. Febr. 1830, † Pöllau 17. Juni 1893, Herr auf Pöllau, Oberst-Erbldstallm. ꝛc., K. u. K. Km. und Rittm. a. D.; verm. Chlumetz 5. Sept. 1855 mit — Anna Maria Gfin von Stadion-Warthausen und Thannhausen, geb. Chlumetz 25. Okt. 1837 (s. Goth. Hofkalender, II. Abt.). [Schloß Lehnshofen, Steierm.]

3. † Hugo Raimund, geb. . . 27. Aug. 1833, † . . 20. April 1884, K. u. K. Km. und Ldeshptm. im Hzgt. Salzburg, EKr des souv. Malt.-KrD.; verm. Söder 31. Juli 1862 mit — Bertha Gfin zu Stolberg-Stolberg, geb. Söder 21. Juni 1845 (s. Goth. Hofkalender, II. Abt.), K. u. K. PD. und StkrD. (wiederverm. Salzburg 3. Sept. 1888 mit Walther Gfn von Küenburg, VPräs. des K. K. Ldesger. in Salzburg).

Kinder: 1) Maria Gottharda, geb. . . 15. Juni 1863. [. . .]

2) Kunibert Raimund, geb. St. Gotthard bei Graz 12. Nov. 1866, Oberst-Erbldstallm. in Krain und der Windischen Mark, K. u. K. Km. und Lt. i. d. E. des Ldw.-Ul.-Rgts Nr. 5; verm. Prag 10. Febr. 1902 mit — Josephine Gfin von Waldstein-Wartenberg, geb. Prag 27. Nov. 1877, StkrD. [Schloß Glanegg bei Salzburg.]

3) Bertha, geb. . . 20. Aug. 1868; verm. . . 27. April 1886 mit Maximilian Frhrn von Freyberg, K. K. Bez.-Hptm. in Meran.

4) Anna, geb. Nonthal bei Salzburg 15. Aug. 1870, StkrD.; verm. Salzburg 28. April 1896 mit Georg Gfn von Kesselstatt, K. u. K. Km. und OLt. der Res. des Drag.-Rgts Nr. 15. [Schloß Au bei Gmunden.]

5) Julia Maria Theresia Emma, geb. Salzburg 6. Sept. 1876, StkrD.; verm. Salzburg 9. Jan. 1895 mit Gotthard Trapp, Gfn von Matsch, Inh. der Pfandhschaften Glurns-Mals ꝛc., K. u. K. Km. [Schloß Churburg, Tirol, und Innsbruck.]

4. Hermine, geb. . . 9. Nov. 1835, Kgl. bayer. PD., StkrD.; verm. Feistritz 9. Jan. 1861 mit Joseph Frhrn Groß von Trockau, † Würzburg 1. Febr. 1897, K. u. K. Km. und Rittm. a. D. [München.]

5. Karl Raimund, geb. Krems 9. Juni 1840, Herr auf Feistritz und Pöllau, Steierm., K. u. K. Km. und Lt. a. D.; verm. Wien 5. Mai 1864 mit — Anna Gfin Festetics von Tolna, geb. Wien 31. März 1843, StkrD. [Pöllau und Graz.]

Kinder: 1) Anna Raimunda, geb. . . 19. Mai 1865; verm. Graz 6. Febr. 1897 mit Rudolf Gfn Kottulinsky, K. K. Bez.-Kommissär, zugew. der Bez.-Hptmschaft in Zell am See.

2) Vollrath Raimund, geb. . . 20. Sept. 1866, K. u. K. Km. und OLt. der Ref. des Ul.-Rgts Nr. 5; verm. Wien 15. April 1896 mit — Dorothea Przfsin zu Hohenlohe-Schillingsfürst, geb. Wien 10. April 1872, K. u. K. PD. und StkrD. [Feistritz bei Ilz.]
Kinder: (1) Maria Anna Franziska Kajetana Raimunda, geb. Feistritz 24. Jan. 1897.
(2) Karl Ottmar Konstantin Anton Raimund Michael, geb. Feistritz 29. Sept. 1898.
(3) Johanna Kajetana Dorothea Raimunda, geb. Feistritz 25. Juli 1901.
3) Wanda Antonia Kajetana Raimunda, geb. Graz 1. Okt. 1867, StkrD.; verm. Graz 26. Mai 1891 mit Karl Theodor Gfn von und zu Sandizell, Fkherrn, Kgl. bayer. Km. [Schloß Sandizell bei Schrobenhausen.]

6. † Ottmar Raimund, geb. . . 7. Dez. 1841, † Köln a. Rh. 17. Aug. 1897, Herr auf Pichlarn, Steierm., K. u. K. Km. und Lt. a. D.; verm. Graz 20. Aug. 1867 mit — Johanna Freiin Mecséry de Tsoór, geb. . . 9. Nov. 1836, StkrD. [Pichlarn im Ennstal und Graz.]
7. Bertha Kajetana Marie Therese, geb. . . 23. Okt. 1846, StiftsD. des K. K. Theresianischen adeligen Damenstifts auf dem Hradschin in Prag.

II. Haus.

Stifter: Georg Sigmund, geb. 1568, † 1632. — Böhm. Inkolat Mittwoch nach Cantate 1607; Reichsgf. mit Wappenbesserung (von der Leiter) d. d. . . 10. Nov. 1636 (Diplom d. d. Regensburg 5. Sept. 1641).

a) Ehedem Fürstliche Linie.

Verleihung des Prädikats „Hoch- und Wohlgeboren" d. d. Regensburg 15. März 1658; böhm. Inkolat d. d. Larenburg 18. Mai 1663; Errichtung des Fideikommisses 2. April 1669; Erbldkm. in Österreich ob der Enns 1675; Reichsfürst (primogen.) mit event. weiterer Übertragung d. d. Wien 1. Nov. 1707 (der Fstntitel ꝛc. ist nach dem Tode des am 8. Febr. 1862 † Fstn Gustav laut österr. gerichtl. Entscheidung als erloschen zu betrachten); Oberst-Erbldjägerm. in Österreich ob der Enns 1708; erbl. Reichsrat des österr. Herrenh. 18. April 1861.

(Über den Personalbestand gingen der Redaktion neuere Nachrichten nicht zu.)

b) Amerang.

Im Mannesstamme erloschen.

Immatrikuliert im Kgr. Bayern bei der Gfnklasse 19. Dez. 1811.

† Maximilian Franz Graf von Lamberg, Freiherr auf Ortenegg und Ottenstein, geb. . . 25. Nov. 1775, † . . 21. Nov. 1837, Herr auf Bulach und Amerang, OBayern, Kgl. bayer. Km. und Appell.-Ger.-Präs.; verm. I) . . 2. Febr. 1802 mit Agnes Gfin Basselet de La-Rosée, geb. . . 8. Jan. 1779, † . . 8. Okt. 1821; II) . . 15. Febr. 1830 mit Franziska von Mulzer, geb. . . 20. Sept. 1809, † . . 14. Okt. 1884.
Tochter 2r Ehe: Klothilde Maximiliane (Posthuma), geb. . . 8. April 1838, ED. des Kgl. bayer. Theresien-O. [. . .]

III. Haus: Ottenstein-Steyr.

Stifter: Johann Albert, geb. . ., † 1650. — Reichsgf. d. d. Wien 10. Nov. 1667; ungar. Indigenat 1791.

† Franz Philipp Graf von Lamberg, Freiherr auf Ortenegg und Ottenstein, geb. . . 30. Nov. 1790, † . . 28. Sept. 1848, Herr auf Ottenstein und Gilgenberg, NÖsterr., Mitbes. von Móor, Ungarn, K. K. Km. und FML.; verm. Wien

19. April 1828 mit Karoline Gfin Hoyos, geb. . . 3. Mai 1811, † Wien 19. April 1875, K. u. K. PD. und StkrD.

Kinder: 1. Thereſia, geb. . . 16. Aug. 1836, K. u. K. PD.; verm. Ottenſtein 8. Juli 1862 mit Franz Gfn von Meran, † Abbazia 27. März 1891, Fkherrn auf Schönna, Rr des O. v. GVließ. [Graz.]

2. † Philipp Karl, geb. . . 13. April 1838, † Reichenau 18. Aug. 1874, K. u. K. Km. und Major a. D.; verm. Preßburg 19. Aug. 1869 mit Marie Freiin von Wenckheim, geb. . . 3. Juli 1848, † Graz 27. Dez. 1900, StkrD.

Tochter: Ladislaja, geb. . . 20. März 1870, K. u. K. PD.; verm. Graz 4. Febr. 1891 mit Johann Gfn von Meran, Fkherrn, K. u. K. GRat. [. . .]

3. Heinrich, geb. Preßburg 16. Juli 1841, K. u. K. Km., GRat und Gen. der Kav. i. R.; verm. Wien 22. Mai 1883 mit — Eleonore Przſſin von Schwarzenberg, geb. Seebenſtein 24. Juni 1858, K. u. K. PD. und StkrD. [Protiwin, Böhmen, und Wien.]

Lambsdorff

(a. d. H. Wenge).

Lutheriſch. — Preußen. — Weſtfäliſcher Uradel; ruſſ. Gf. 1./13. Juli 1817 (Diplom 5./17. Juli 1819); preuß. Genehmigung zur Führung des Namens „Freiherr von der Wenge Graf von Lambsdorff" laut Diplom d. d. Baden-Baden 6. Okt. 1880 (für Nikolaus Magnus Johann Gfn von Lambsdorff, ſ. unten). — Beſchreibung des Wappens im Jahrg. 1883, S. 1034. (Auch die Gräfl. Geſchlechtslinie bedient ſich für gewöhnlich des einfachen Stammwappens: Schwarzer Wartturm in ſilbernem Felde.) — S. Jahrg. 1882, S. 1030.

† Nikolaus Magnus Johann Freiherr von der Wenge, Graf von Lambsdorff, geb. Mitau 4. April 1828, † Hannover 18. Okt. 1891, Herr auf Groß-Berſteln, Kurland, Adelsmarſchall des Kr. Bauske, EKr des Joh.-O.; verm. Mitau 27. Jan. 1856 mit — Maria Klara Henriette Baronin von Hahn, geb. Paulsgnade bei Mitau 6. Juni 1834. [Hannover.]

Söhne: 1. † Nikolaus Guſtav Wilhelm, geb. Groß-Berſteln 4. April 1859, † Liegnitz 4. April 1895, Kgl. preuß. Hptm. a. D.; verm. Mitau 2. April 1891 mit — Luiſe von Bach, geb. Dannenthal 21. Febr. 1870 (wiederverm. Liegnitz 5. Jan. 1897 mit Oskar von Schweinitz, Herrn auf Conradsdorf, Kr. Goldberg-Haynau).

Sohn: Hans Nikolaus Hermann, geb. Hannover 3. Febr. 1892.

2. Georg Franz Wilhelm, geb. Mitau 16. Nov. 1863, Dr. jur., Kgl. preuß. Ldrat des Kr. Ragnit und Hptm. der Reſ. des Gren.-Rgts Nr. 7, EKr des Joh.-O.; verm. Gaſſendorf 27. Mai 1888 mit — Frieda von Friderici-Steinman gen. von Mellentin, geb. Berlin 18. Nov. 1866. [Ragnit.]

Kinder: 1) Marie-Luiſe Ida Guſtava, geb. Köslin 9. Aug. 1893.
2) Friedrich-Nicolaus Guſtav Georg, geb. Ragnit 4. Dez. 1902.

3. Guſtav Richard Wilhelm, geb. Groß-Berſteln 18. März 1867, Kgl. preuß. Major, Flügeladj. Sr. M. des Kaiſers und Königs, Mil.-Attaché bei der Deutſchen Botſchaft in St. Petersburg; verm. Berlin 5. April 1899 mit — Anna von Sydow, geb. Brandenburg a. d. H. 7. Okt. 1877.

Töchter: 1) Marianne Albertine Anette Luiſe Guſtava, geb. Charlottenburg 4. Aug. 1900.
2) Urſula Frieda Marie Cornelie, geb. Charlottenburg 29. Nov. 1902.

4. Karl Friedrich Wilhelm, geb. Groß-Berſteln 12. Febr. 1871; verm. Yuscarán 10. Juli 1897 mit — Iſabel Maria de Córdova, geb. Yuscarán 8. Juli 1875. [Guatemala.]

Töchter: 1) Marie Henriette, geb. Yuscarán 16. Okt. 1898.
2) Dolores Amalia, geb. Finca Liberia 17. Juni 1904.

Lamezan-Salins.

Katholisch. — Österreich. — Lothring. Gfnstandsbestätigung d. d. Nancy 25. April 1709. — Vgl. auch den Artikel Lamezan im Taschenbuch der Freiherrl. Häuser.

† Johann Graf von Lamezan-Salins, geb. Wien 15. Sept. 1795, † Lemberg 20. Dez. 1835, K. K. Ldrat; verm. Prag 16. Mai 1826 mit Franziska Seraphina von Lhotsky, geb. Prag 5. Mai 1798, † Wien 21. Nov. 1879.

Söhne: 1. † Ferdinand, geb. Lemberg 28. Febr. 1833, † Wien 8. Dez. 1887, Dr. jur., Kgl. ungar. Komitatskommissär a. D.; verm. Wien 13. Febr. 1858 mit — Marianne von Mack, geb. Wien 11. Mai 1833. [Wien.]

Sohn: Maximilian, geb. Wien 12. Nov. 1865, K. K. Finanzkommissär in Wien.

2. Hugo, geb. Lemberg 2. Okt. 1834, K. u. K. Oberst a. D.; verm. I) Wien 9. Juni 1866 mit Melanie Tibolt von Kocsoba, geb. . . ., † Marburg 10. Nov. 1868; II) Sálgocska 11. April 1871 mit — Sophie Appel von Kapocsany, geb. . . 1840. [Sálgocska und Preßburg.]

Kinder: a) 1r Ehe: 1) Olivier Leo Ladislaus Hugo, geb. Marburg 20. März 1867, K. u. K. Hptm. der Ref. des Div.-Art.-Rgts Nr. 24; verm. Grünau 2. Aug. 1899 mit — Mathilde von Hardmuth, geb. . . . [Budweis.]

2) Leonide, geb. Marburg 8. Sept. 1868.

— b) 2r Ehe: 3) Luisa, geb. Arad 24. Juni 1875; verm. Preßburg 18. April 1898 mit Ladislaus Dessewffy von Cserneck und Tarkeö, K. u. K. Km. und Rittm. im Huf.-Rgt Nr. 15. [Miskolcz.]

3. † Eduard, geb. Lemberg 28. Aug. 1835, † Wien 15. März 1903, K. K. Senatspräf. und Ldesger.-Präf. i. R.; verm. Wien 14. Febr. 1863 mit — Maria Angelika von Mack, geb. Mauer bei Wien 2. Okt. 1838. [Wien.]

Kinder: 1) Leo Valentin Viktor, geb. Wien 22. Nov. 1863, K. K. Statth.-Rat und OLt. i. d. E. des Ldw.-Ul.-Rgts Nr. 6. [Wien.]

2) Maria Franziska Sidonie, geb. St. Veit 23. Sept. 1866; verm. Wien 24. Jan. 1894 mit Paul Ritter von Rodakowski, K. u. K. Garde und Rittm. in der Ersten Arcierenleibgarde. [Wien.]

3) Robert Franz Valentin, geb. Mödling bei Wien 14. Aug. 1869, K. u. K. Hptm. im Gen.-Stab; verm. Lemberg 11. Aug. 1903 mit — Irene verw. Gfin Pininska, geb. Gfin Wolánska, geb. . . 11. Nov. 1872, Herrin auf Uwsie, Gniłowody und Krymidów, Ostgalizien. [Krakau.]

Tochter: Irene Pelagie Marie, geb. Krakau 14. Mai 1904.

(von Brzezie-) Lanckoroński.

Katholisch. — Reichsgf. d. d. Prag quinta Calendas Septembris (20. Aug.) 1355 (für die Brüder Zbigniew, poln. Heerführer, und Stanislaus); poln. Bestätigung 1370. — W.: Zadora.

A.

Österreich (Galizien) und Rußland (Polen). — Gallz. Bestätigung d. d. Wien 18. Nov. 1783 (s. Jahrg. 1871, S. 462); erbl. Mitgl. des Herrenh. des österr. Reichsrats 1861.

Karl Anton Leo Ludwig Graf von Brzezie-Lanckoroński, geb. Wien 4. Nov. 1848, Herr auf Wodzisław, Russ.-Polen, Jagielnica, Komarno und Rozdół, Galizien, Frauenwald, Steierm., und erbl. Mitgl. des Herrenh. des österr. Reichsrats, K. u. K. Km. und GRat, Dr. jur. und Dr. h. c. der Univ. Berlin, korresp. Mitgl. der Akad. der Wissenschaften von Wien und Krakau, EMitgl. der Akad. der bildenden Künste in Wien ꝛc., ERr des souv. Malt.-RrO., Rr des O. v. GVließ; verm. I) . . 8. Sept. 1878 mit Marie Altgfin zu Salm-Reifferscheid-Raitz, geb. Wien 5. Juni 1859, † Opeka 29. Juni 1897

(diese Ehe wurde durch S. Heil. den Papst wie auch durch die weltlichen Gerichte 1882 annulliert); II) Wien 17. Aug. 1892 mit Franziska Gfin von Attems a. d. H. Heiligenkreuz, geb. . . 27. Mai 1861, † St. Veit 8. Aug. 1893, StkrD.; III) Grätz 14. Juli 1897 mit — Margarete Gfin von Lichnowsky, geb. Grätz 24. Sept. 1863, K. u. K. PD. und StkrD. (s. Goth. Hofkalender, III. Abt.). [Rozdół und Wien.]

Kinder: a) 2r **Ehe:** 1. Anton Maria Kasimir Franz Xaver Maximilian Karl, geb. . . 8. Aug. 1893.

— b) 3r **Ehe:** 2. Karoline Maria Adelhaid Franziska Xaveria Margarete Edina, geb. Buchberg 11. Aug. 1898.

3. Adelheid Maria Karoline Leonie Margarethe Amalie, geb. Wien 5. Febr. 1903.

B.

Preußen (Prov. Schlesien). — Anerkennung des Gfnstandes auf Grund eines diese Anerkennung empfehlenden Reskripts Kaiser Alexanders I., durch die Senatsdeputation des Kgr. Polen 1824 (für die Brüder Bartholomäus und Andreas und deren Neffen Anton). — Stammreihe im Jahrg. 1883, S. 507.

† Heinrich Stanislaus Adelbert Graf von Brzezie-Lanckoroński, geb. Krakau 25. Juni 1816, † . . [in Preußen naturalisiert 20. Mai 1851]; verm. Berlin 21. Sept. 1850 mit Hedwig Marie von Colonna-Walewski, geb. . . 12. Jan. 1825, † . . 1860.

Sohn: Anton Karl Konrad, geb. Ulbersdorf, Schles., 10. Aug. 1855; verm. Costau 19. Juni 1883 mit Therese Maria Anna Hedwig Agnes von Aulock, geb. Costau 10. Jan. 1861. [Breslau.]

Sohn: Leo Maria Heinrich Karl Ludwig, geb. Mauschwitz, Schles., 25. März 1884. [. . .]

Landsberg-Velen und Gemen*.

Katholisch. — Preußen (die Prov. Westfalen und Hannover). — Westfälischer Uradel; Reichsfrhr. und bayer. Frhr. mit Namen- und Wappenvereinigung „Velen" d. d. . . 13. Juni 1792 (vom Kurfstn Karl Theodor von Pfalzbayern, als Reichsvikar); preuß. Gf nach dem Rechte der Erstgeburt aus je adeliger Ehe d. d. Berlin 15. Okt. 1840 (Diplom d. d. Berlin 1. Juni 1860, s. Jahrg. 1867, S. 494); der Gfntitel und der 12. Okt. 1854 verliehene erbl. Sitz im preuß. Herrenh. sind zugleich an den Besitz der Standesherrschaft Gemen geknüpft. — Besitz: 1) Das im Jahre 1764 gestiftete Fideikommiß, derzeit bestehend aus der Standesherrschaft Gemen, ferner Velen, Barnsfeld, Engelrading, Röhlinghoff, Botzlar, Berge und Raesfeld (zus. 4040 ha), Kr. Borken und in angrenzenden Kreisen; 2) das im Jahre 1831 gestiftetete Fideikommiß, bestehend aus Wocklum, Langenholthausen, Mellen und Eisborn, Kr. Arnsberg, und Erwitte, Brockhof und Völlinghausen, Kr. Lippstadt (zus. 1908 ha), sämtlich in der Prov. Westfalen. — Vgl. auch den Artikel Landsberg-Velen im Taschenbuch der Freiherrl. Häuser.

† Johann Ignaz Franz 1. Graf von Landsberg-Velen und Gemen, geb. . . 1. Dez. 1788, † . . 19. Sept. 1863, Standesherr ꝛc., Kgl. preuß. GRat; verm. . . 22. April 1813 mit Luise Gfin von und zu Westerholt und Gysenberg, geb. . . 29. März 1797, † Velen 2. April 1866.

Kinder: 1. † Friedrich Ludolf Anton Walpurg 2. Graf von Landsberg-Velen und Gemen, geb. Münster i. W. 27. Jan. 1815, † Gemen 15. Okt. 1898, Standesherr ꝛc., Bailli und Großkreuz des souv. Malt.-RrO. ꝛc.; verm. I) . . 10. Mai 1842 mit Sophie Freiin von Imbsen zu Wewer, geb. . . 28. Nov. 1817, † . . 29. März 1853; II) Münster i. W. 24. Juni 1862 mit Anna Maria von Rump, geb. Dellwig 18. Sept. 1842, † Gemen 5. Febr. 1902.

Kinder: a) 1r **Ehe:** 1) † Maximilian Franz 3. Graf von Landsberg-Velen und Gemen, geb. Münster i. W. 17. Jan. 1847, † Velen 31. Dez. 1902, Standesherr ꝛc., Herr auf Uhlenbrock, Östinghausen, Pröbsting, Lünsberg,

Digitized by Google

Nordick, Roß und Burg Ahlen, Bes. des Gutes und der chem. Fabrik Grevenbrück, Dr. jur., EKr des souv. Malt.-KrO.; verm. Düsseldorf 24. Sept. 1874 mit — Maria Freiin von Vittinghof gen. Schell zu Schellenberg, geb. Schellenberg 24. Juni 1851. [Schloß Velen und Münster i. W.]

Töchter, Freiinnen von Landsberg-Velen (Bes. des Gutes und der chem. Fabrik Grevenbrück, Kr. Olpe): (1) Klothilde Friederika Walpurga Apollonia Lucia Maria, geb. Münster i. W. 11. Dez 1879; verm. Velen 26. Mai 1904 mit Klemens Gfn von Plettenberg-Lenhausen, Kgl. bayer. Km., Kgl. preuß. OLt. im Ul.-Rgt Nr. 5. [Düsseldorf.]

(2) Sophia Anna Maximiliana Lucia, geb. Velen 26. Juni 1881.

(3) Elisabeth Friederike Kreszenze Apollonia Felicitas, geb. Wiesbaden 15. April 1884.

2) Luise Karoline Freiin von Landsberg-Velen, geb. Münster i. W. 16. Jan. 1849; verm. Velen 25. Mai 1871 mit Friedericus Gfn von Merveldt, Herr auf Freckenhorst, Kr. Warendorf.

3) Maximilian Friedrich 4. Graf von Landsberg-Velen und Gemen, geb. Gemen 29. Okt. 1850, Standesherr auf Gemen und erbl. Mitgl. des preuß. Herrenh., Herr auf Östinghausen, Kr. Soest, Pröbsting, Lünsberg, Nordick und Roß, Kr. Borken, Burg Ahlen, Kr. Aschedorf, Herr des Sekundogen.-Fideikommisses, Herr auf Dankern, Prov. Hannover, EKr des souv. Malt.-KrO.; verm. Bonn 11. Nov. 1884 mit — Sophie Gfin von Westerholt und Gysenberg, geb. Stein 15. Aug. 1862. [Schloß Gemen.]

Kinder, Freiherren und Freiinnen von Landsberg-Velen: (1) Johanne Friederike Maria Sophie Walpurga, geb. Dankern 20. Febr. 1887.

(2) Maximilian Friedrich Johann Ignaz Maria, geb. Dankern 6. März 1889.

(3) Otto Friedrich Johann Ignatius Maria, geb. Dankern 31. Juli 1890.

(4) † Friedrich Ludwig Johannes Aloysius Maria, geb. Dankern 18. Nov. 1891, † Sittard, Niederl., 15. Jan. 1904.

(5) Maria Burcharda Johanna Margarete, geb. Dankern 8. Mai 1893.

(6) Margareta Maria Josepha Ignatia, geb. Dankern 13. Nov. 1894.

(7) Klothilde Friederike Margarete Marie, geb. Dankern 12. April 1896.

(8) Elisabeth Maria Immakulata Margarethe, geb. Dankern 9. Dez. 1897.

(9) Sophia Engelberta Johanna Maria Margarethe Ludovika, geb. Dankern 17. April 1899.

(10) Alexandrine Anna Agathe Felizitas Maria Margarethe Walpurga, geb. Dankern 22. Okt. 1902.

(11) Ignatia Sophie Margarete Maria, geb. Gemen 9. Juli 1904.

4) Bernhardine Elisabeth Freiin von Landsberg-Velen, geb. . . 21. März 1863, Oberin im O. „vom guten Hirten" in Barcelona.

— b) 2r Ehe: 5) Maria Annunciata Freiin von Landsberg-Velen, geb. . . 25. März 1868; verm. Gemen 21. Juli 1885 mit Matthias Frhrn von Wrede, † Melschede 19. Juni 1890, Herrn auf Melschede. [Münster i. W.]

6) Alexandrine Marie Maximiliane Anna Walpurgis Freiin von Landsberg-Velen, geb. Münster i. W. 16. Febr. 1869. [. . .]

7) Franz Ignaz Friedrich Paul Joseph Maria Freiherr von Landsberg-Velen, geb. Münster i. W. 27. Okt. 1872, Herr auf Ahausen, Kr. Olpe, Salwey, Kr. Meschede, Grevenstein, Kr. Arnsberg, und Dellwig ꝛc., Kr. Dortmund, Kgl. preuß. Lt. der Res. des Kür.-Rgts Nr. 4. [. . .]

8) Karl Hermann Joseph Hubert Dietrich Maria Freiherr von Landsberg-Velen, geb. Velen 15. Dez. 1873, Referendar. [. . .]

9) Franz Leo Freiherr von Landsberg-Velen, geb. Münster i. W. 12. März 1879. [. . .]

2. Anna Maria Maximiliane Freiin von Landsberg-Velen, geb. . . 25. März 1833; verm. . . 15. Juli 1862 mit Karl von Ledebur a. d. H. Wicheln. [. . .]

Lanjus von Wellenburg

(richtiger Lang von Wellenburg).

Katholisch. — Österreich. — Augsburger Patriziergeschlecht, schon im XII. Jahrh. genannt; Reichsgf. mit Wappenbesserung d. d. Wien 15. April 1757; böhm. Inkolat im Herrenstande 1. Juni 1763. — S. Jahrg. 1857, S. 438, und Jahrg. 1884, S. 517; geschichtl. Notiz im Jahrg. 1896, S. 617.

† Karl gen. Heinrich Graf Lanjus von Wellenburg, geb. Paris 29. Sept. 1797, † Görz 23. Sept. 1876, K. u. K. Major a. D.; verm. Treviso 19. Jan. 1843 mit Johanna Fanny Finardi, geb. Cremona 20. April 1819, † Görz 10. Aug. 1887.

Söhne: 1. Karl Franz, geb. St. Martino di Valvasone 9. Mai 1856, K. u. K. Freg.-Kpt.; verm. Pola 23. Nov. 1886 mit — Danica Rosa Antonia Soyka, geb. Triest 13. Okt. 1865. [Pola.]

Kinder: 1) Hilda Dora, geb. Pola 23. Sept. 1887.
2) Friedrich Karl, geb. Pola 9. Nov. 1888.
3) Hertha Luise, geb. Graz 19. Juli 1893.

2. August Hermann, geb. St. Martino di Valvasone 20. Mai 1858, K. u. K. Freg.-Kpt.; verm. Wien 10. Mai 1886 mit — Cary Franziska Rast, geb. Sterzing, Tirol, 27. Mai 1864. [Pola.]

Töchter: 1) Vilma Johanna Luise, geb. Pola 29. Mai 1887.
2) Radiana Brigitte Luise, geb. Pola 30. Sept. 1895.

Lannoy-Clervaux.

(S. Goth. Hofkalender, III. Abt.: Rheina-Wolbeck.)

Lanthieri.

Katholisch. — Österreich (Krain, Görz und Gradisca). — Wappenbrief 30. März 1518 (vom Kaiser Maximilian I. für Anton Lanthieri); Ldmann von Görz ꝛc. 17. Sept. 1527; erbländ.-österr. Frhr. 18. Aug. 1568 (vom Ehzg Karl); Verleihung des Prädikats „zum Schönhaus" und Erbschenkenamt der gefürst. Gfschaft Görz und Gradisca d. d. Graz 13. Juni 1571 (vom Ehzg Karl); Reichsgf. als „Graf Lantherj von Paratico, Freiherr von Schönhaus" d. d. Wiener-Neustadt 19. Aug. 1632, sowie Bestätigung und Ausdehnung des Gfstandes d. d. Wien 27. Jan. 1642; Ldmann von Steiermark 1659; Erbldfalkenm. von Krain und der Windischen Mark 8. Jan. 1718. — Beschreibung des Wappens im Jahrg. 1839, S. 548, geschichtl. Notiz im Jahrg. 1867, S. 495.

Karl Friedrich Anton Graf Lanthieri von Paratico, Freiherr von Schönhaus, geb. Görz 5. Nov. 1839, Herr auf Wippach (Besitz bestätigt durch Kaiser Leopold d. d. Wien 18. Sept. 1700), Slap, Hzgt. Krain, und Schönhaus (wahrscheinlich seit 1500), Gfschaft Görz, Oberst-Erbldfalkenm. des Hzgt. Krain und der Windischen Mark (belehnt 19. Juni 1873) und Erbldmundschenk der gefürsteten Gfschaft Görz und Gradisca (belehnt 2. Aug. 1873), K. u. K. Rittm. a. D.; verm. Reifenberg 9. Juli 1864 mit Karoline Furlani, geb. . . . 1. Juni 1847, † Görz 24. Mai 1898. [Schloß Wippach bei Adelsberg und Görz.]

Tochter: Klementine Helene Friederike Karoline, geb. Reifenberg 1. Juni 1865, Herrin (seit 6. Mai 1904) auf Reifenberg (seit 3. Aug. 1626 im Bes. der Fam.) bei Görz.

Larisch.

Katholisch. — Österreich (Schlesien) und Preußen (Prov. Schlesien). — Oberschlesischer Uradel; böhm. Frhr. mit den Prädikaten „von Ellgoth und Karwin“ nebst dem Inkolat d. d. Ebersdorf 4. Aug. 1654; böhm. Gf. d. d. Wien 24. April 1748 (für Franz Frhrn von Larisch). — Beschreibung des Wappens im Jahrg. 1886, S. 496, und Stammreihe im Jahrg. 1872, S. 460. — S. auch den Artikel Larisch und Groß-Rimsdorff im Taschenbuch der Freiherrl. Häuser und den Artikel Larisch im Gothaischen Genealog. Taschenbuch der Adeligen Häuser, Bd. IV, 1903.

I. Linie: Larisch von Moennich.

Erbländ.-österr. Namen- und Wappenvereinigung mit denen der von Moennich als „Graf Larisch von Moennich“ d. d. Wien 24. Jan. 1791 (vom Kaiser Leopold II. für den Gfn Johann von Larisch, verm. mit Anna Maria Thekla, Tochter des 1787 † Johann Wenzel Frhrn von Moennich, des Letzten seines Stammes). — Besitz: 1) Das Fideikommiß Karwin, Steinau, Albersdorf und Tzerlitzko, Österr.-Schles., mit erbl. Sitz im Herrenh. des österr. Reichsrats seit 18. April 1861; 2) das im Jahre 1730 gestiftete Fideikommiß Bluschczan und Rogau (zus. 685 ha), Kr. Ratibor, Preuß.-Schles., sowie die Minderstandeshschaften Freistadt, Deutsch-Leuten, Markowitz mit Petrowitz, Piersna, Oberberg, Ober- und Nieder-Seibersdorf und Schönhof, Österr.-Schles.

† Heinrich Graf Larisch von Moennich, Freiherr von Ellgoth und Karwin, geb. . . 7. Jan. 1793, † Florenz 21. April 1859, Fkherr ꝛc., ERr des souv. Malt.-RrO.; verm. . . 1817 mit Henriette Gfin von Haugwitz, geb. . . 14. Juli 1799, † Swietlau 19. Juli 1884, Herrin auf Swietlau mit Wasilsko, Mähren, und auf Kunschitz, Österr.-Schles.

Kinder: 1. † Johann, geb. . . 30. Mai 1821, † . . 3. Juni 1884, Fkherr ꝛc., K. u. K. Km., GRat und Oberstthofmarschall; verm. . . 1. Mai 1849 mit Franziska Freiin Kast von Ebelsberg, geb. Ebelsberg 17. Mai 1828, † Wien 21. Febr. 1902, K. u. K. PD.

Sohn: Heinrich, geb. . . 13. Febr. 1850, Fkherr und erbl. Mitgl. des Herrenh. des österr. Reichsrats, K. u. K. Km., GRat und Ldeshptm. im Hzgt. Ober- und Nieder-Schles., Präs. der Österr.-schles. Ld- und Forstwirtschaftsgesellschaft, ERr des souv. Malt.-RrO.; verm. Freistadt 25. Nov. 1871 mit — Henriette Gfin Larisch von Moennich, geb. Bukarest 21. Aug. 1853, K. u. K. PD. und StkrD. (s. unten). [Karwin und Wien.]

Kinder: (1) Johann Heinrich Franz Maria, geb. . . 6. Okt. 1872, K. u. K. Km. und Lt. der Res. des Ul.-Rgts Nr. 1. [. . .]

(2) Franziska Henriette Johanna Maria, geb. Freistadt 2. Sept. 1873, StkrD.; verm. Wien 20. Juli 1895 mit Leopold Gfn von Sternberg, Fkherrn, K. u. K. Km. und Lt. im n. a. St. der Ldw. [Castolowitz.]

(3) Friedrich Eugen Maria, geb. . . 23. Jan. 1875, K. u. K. Km., Leg.-Sekr. bei der Gesandtsch. in Bukarest und Lt. der Res. des Ul.-Rgts Nr. 1; verm. Berlin 16. Jan. 1902 mit — Marie Gfin von Beroldingen, geb. Ludwigsburg 19. Nov. 1881.

Töchter: a. Henriette Marie Luise, geb. Bukarest 1. Jan. 1903.

b. Marie Johanna Franziska Helene, geb. Bukarest 13. Dez. 1903.

(4) Heinrich, geb. . . 23. Juli 1878, K. u. K. Km. und Lt. der Res. des Drag.-Rgts Nr. 6. [. . .]

(5) Eleonore Marie Henriette Ernestine, geb. . . 9. Juni 1888.

2. Sophie Natalie, geb. . . 3. Okt. 1822, Herrin auf Zobelsberg, Krain; verm. I) . . 19. Aug. 1852 mit René Christian Olivier Fauveau Baron de Frénilly, † . . 13. Jan. 1857; II) . . 26. Jan. 1861 mit Vincenz Frhrn von der Trenck-Prennschütz von Schützenau, K. u. K. Major a. D. [Wien.]

3. † Leo, geb. . . 10. Jan. 1824, † Schönstein 24. Jan. 1872, Herr auf Schönstein, Kr. Troppau, Österr.-Schles., und Ostrosnitz, Kr. Kosel, Preuß.-Schles., K. u. K.

OLt. a. D.; verm. . . . mit Helene Stirbey (aus walachischem Bojaren-Geschlecht), geb. . ., † . . Aug. 1864.

Kinder: 1) Henriette, geb. Bukarest 21. Aug. 1853, K. u. K. PD. und StkrD.; verm. Freistadt, Österr.-Schles., 25. Nov. 1871 mit Heinrich Gfn Larisch von Moennich, Fkherrn ꝛc. (s. oben). [Karwin und Wien.]

2) Georg, geb. . . 27. März 1855, Herr auf Ostrosnitz mit Przeborowitz, Sakrau und Sukowitz, Kr. Kosel, K. u. K. Km. [seit 20. Okt. 1897 in Preußen naturalisiert; preuß. Anerkennung des Gfnstandes d. d. Jacht Hohenzollern Bergen 25. Juli 1900] [Sakrau, OSchles.]; verm. Gödöllö 20. Okt. 1877 mit Marie Freiin von Wallersee, geb. . . 24. Nov. 1858 (gerichtl. gesch. 3. Dez. 1896; wiederverm.).

Kinder: (1) Franz-Joseph Ludwig Georg Maria, geb. Schönstein 24. Sept. 1878; verm. Buffalo, NAm., 27. Juni 1901 mit — Mary Satterfield, geb. Titusville, Pensylv., 10. Juli 1879. [Wien.]

Söhne: a. Hans-Heinrich Georg Ludwig Franz Maria, geb. Cannes 21. Nov. 1902.

b. Demetre Johann Benedikt Ferdinand Franz Maria, geb. Wien 14. Sept. 1904.

(2) Marie-Valerie Franziska Georgine geb. Piersna 22. Sept. 1879.

(3) Maria (Mary) Henriette Alexandra, geb. . . 14. Nov. 1884.

(4) Heinrich Georg Maria, geb. Wien 3. Febr. 1886.

(5) Friedrich Karl Ludwig Maria, geb. Rottach am Tegernsee 5. Sept. 1894.

4. † Eugen, geb. . . 18. Febr. 1835, † . . 14. Dez. 1880, Herr auf Reichwaldau, Peterswald mit Zablac und Poln.-Leuten, Österr.-Schles., und auf Mášilsko, Mähren, K. u. K. Km., EMr des souv. Malt.-MrO.; verm. Neuschloß, Bez.-Hptmsch. Hohenelbe, Böhmen, 1. Mai 1865 mit Maria Christina Gabriele Deym Gfin von Stritež, geb. Wien 24. Febr. 1847, † Groß-Kuntschitz, Bez.-Hptmsch. Freistadt, Österr.-Schles., 18. Dez. 1878, StkrD.

Töchter: 1) Gabriele Ludmilla Marie, geb. Wien 30. Nov. 1872, StkrD.; verm. Wien 30. Mai 1893 mit Felix Gfn von Thun und Hohenstein, K. u. K. Km., Major und Kmdtn der Leibgardereiter-Esk. [Wien.]

2) Franziska Marie, geb. Wien 24. Okt. 1875; verm. das. 28. Juli 1898 mit Ernst Fstn von Starhemberg, K. u. K. Km. und Rittm. der Res. des Drag.-Rgts Nr. 6. [Schloß Efferding, OÖsterr.]

II. Linie: Larisch.

Im Mannesstamme erloschen.

† Joseph Augustinus Graf von Larisch, Freiherr von Ellgoth und Karwin, geb. . . 8. Dez. 1777, † Breslau 8. Dez. 1841 (Bruder des Johann Gfn Larisch von Moennich, Stifters der I. Linie), K. K. Km., Kgl. preuß. Gen.-Major a. D.; verm. I) . . 6. Febr. 1803 mit Sophie Freiin von Gruttschreiber a. d. H. Gleesen, geb. Breslau . . 1770, † Bielau 2. Dez. 1812; II) . . 20. Okt. 1835 mit Marie Antonie Josepha Gfin von Mettich, geb. Brieg 13. Okt. 1806, † Budapest 4. März 1886.

Kinder: a) 1r Ehe: 1. † Ferdinand Alexander, geb. Wien 27. Febr. 1804, † Dirschel 7. Dez. 1892, Herr auf Dirschel (87 ha), Kr. Leobschütz, Kgl. preuß. Ldrat a. D.; verm. . . 15. Mai 1830 mit Anna Gfin von Mettich, geb. . . 7. Juni 1808, † Troppau 16. März 1850.

Tochter: Sophie Marie Anna Karoline Antonie Josephe Henriette Ferdinande, geb. . . 7. Juli 1834; verm. . . 15. Mai 1862 mit Joseph von Simovits, K. u. K. OLt. D. [. . .]

— b) 2r Ehe: 2. Helene Maria Karoline, geb. Breslau 29. März 1836; verm. Wilmsdorf 17. Nov. 1854 mit Robert Baron von Collas (luth.). [Kisfalu-Losoncz, Ungarn.]

La Rosée, s. Bafselet von La Rosée.

Lasocki von Lasocino.

Katholisch. — Österreich (Galizien), Rußland (Polen) und Belgien. — W.: Dolęga. — Polnischer Uradel; conte romano (primog.) d. d. Rom 30. Jan. 1872 (vom Papst Pius IX. für Daniel); belg. Gf. mit Wappenvermehrung d. d. Brüssel 21. Juli 1885 (für Bronislaus); österr. Bewilligung zur Führung des Prädikats „von Lasocino" lt. Min.-Erlaß d. d. Wien 23. Febr. 1897. — Beschreibung des Wappens im Jahrg. 1889, S. 553. Stammreihe im Jahrg. 1894, S. 585.

† Czeslaus Johann Adam Graf Lasocki, geb. Warschau 7. März 1852, † Dębniki 1. Juni 1891, Herr auf Dębniki, Rybaki, Spytkowice und Pychowice [österr. Anerkennung des belg. Gfnstandes d. d. Wien 8. April 1888]; verm. . . 1876 mit — Idalie Marie Stanislawa von Pereswit-Soltan, geb. . . ., Mitbes. von Szczawnica, Galizien. [Dębniki bei Krakau.]

Kinder, Grafen und Gräfinnen Lasocki von Lasocino: 1. Janina Maria, geb. Spytkowice 7. Aug. 1878, Herrin auf Spytkowice, Galizien; verm. Krakau 2. März 1897 mit Anton Ritter von Lasocki, Herrn auf Domanikowo. [. . .]

2. Bronislaus Titus, geb. Spytkowice 20. Mai 1882, Mitbes. von Dębniki, Galizien.
3. Maria Ceslawa, geb. Spytkowice 10. April 1884; verm. Krakau 21. Jan. 1904 mit Zeno Ritter von Skirmunt, Herrn auf Porzecze, Litauen.
4. Wenzeslaus Albin Michael, geb. Dębniki 30. Okt. 1885, Mitbes. von Dębniki.

Brüder, Grafen Lasocki von Lasocino.

1. Joseph Adam Felix Bronislaus, geb. Biezun 27. Nov. 1861, K. u. K. Rittm. im Ul.-Rgt Nr. 1 [österr. Anerkennung des belg. Gfnstandes d. d. Wien 8. April 1888]; verm. Wien 6. Juni 1896 mit — Marie Freiin von Romaszkan, geb. Horodenka 15. Nov. 1869. [Monasterzyska.]
   Söhne: 1) Stephan, geb. Groß-Enzersdorf . . April 1897.
   2) Johann Kasimir, geb. Monasterzyska . . 1899.
2. Sigismund Bronislaus Felix, geb. Brüssel 16. Dez. 1867, Dr. jur., K. K. Bez.-Hptm. in Tarnobrzeg [österr. Anerkennung des belg. Gfnstandes s. d. 11. (Urkunde d. d. Wien 18.) April 1892].

Lasperg (Lasberg).

Evangelisch. — Ungarn. — Oberösterreichischer Uradel; Reichsfrhr. als „Herren von Lasberg auf Leutzmansdorf und Ornburg" und Wappenvereinigung mit dem der † Reickher von Pidenbach d. d. Wien 16. Nov. 1664; Reichs- und erbländ.-österr. Gf. mit „Frhr auf Loizmanstorff und Ochsenburg" d. d. Wien 18. Sept. 1705. — Vgl. auch den Artikel Laßberg im Taschenbuch der Freiherrl. Häuser.

† Georg August Ernst Christian Graf von Lasperg, Freiherr auf Loizmanstorff und Ochsenburg, geb. Lócse, Ungarn, 15. Dez. 1771, † Sopron, Ungarn, 5. Febr. 1828; verm. Albertshausen, Bayern, 28. Mai 1801 mit Friederike Karoline von Hirsch, geb. Albertshausen 23. Juni 1771, † Magyarboly, Ungarn, 21. Juni 1852.

Kinder: 1. † Georg Rudolf Gustav, geb. Randersacker, Bayern, 18. Jan. 1806, † Linz-Urfahr 20. Juli 1870, K. u. K. Oberst a. D.; verm. . . 28. Okt. 1838 mit Claire Gfin von Beleznay de Bezezna, geb. . . 27. Jan. 1814, † Kácsfalu 21. Jan. 1877.
   Tochter: Emilie, geb. . . 17. Mai 1842; verm. Kácsfalu 8. Jan. 1873 mit Gustav von Ebner, evangel. Prediger in Preßburg.

Digitized by Google

2. † Auguſte Eleonore Erneſtine Luiſe, geb. Randersacker 15. Nov. 1808, † Preßburg 18. Mai 1902.

3. † Georg Joſeph Karl, geb. Randersacker 10. Okt. 1814, † Wien 5. Nov. 1869, Honvédmajor; verm. Raab, Ungarn, 28. März 1843 mit Róſa Hutfleß, geb. Raab 2. April 1821, † daſ. 13. Mai 1878.

Söhne: 1) Georg Karl Rudolf, geb. Raab 29. Okt. 1843, Ldes- und Wechſelrechtsadvokat, Kgl. ungar. OGeſpan des Kom. und der Stadt Raab (Győr); verm. Hosztóth, Ungarn, 11. März 1876 mit — Katharine Malwine von Perlaky de Perlak, geb. Halimba, Ungarn, 16. Febr. 1851. [Raab (Győr), Ungarn.]

Kinder: (1) Georg Rudolf Erwin, geb. Raab 10. März 1878, Kgl. ungar. OLt. im Ldw.-Inf.-Rgt Nr. 13, an der Kriegsſchule in Wien.

(2) Roſa Olga, geb. Raab 29. Aug. 1879.

(3) Marguerite, geb. Raab 12. Jan. 1881.

(4) Georg Rudolf Achatius, geb. Raab 4. Febr. 1882, Kgl. ungar. Lt. im Ldw.-Inf.-Rgt Nr. 18. [Sopron.]

(5) Georg Karl Rudolf, geb. Raab 9. Juni 1883, Rechtshörer an der Univ. Budapeſt.

(6) Georg Rudolf Andreas, geb. Raab 14. Febr. 1888.

(7) Katharina Eliſabeth, geb. Raab 9. Jan. 1891.

2) † Georg Guſtav Arthur, geb. Fünfkirchen 30. April 1845, † Révfalu 21. Dez. 1895, Beamter der Erſten ungar. allgem. Verſ.-Geſellſchaft; verm. Fünfkirchen . . mit — Gizella Rumpach, geb. . . . [. . .]

Kinder: (1) Jolán, geb. Fünfkirchen 12. April 1891.

(2) Georg Karl, geb. Révfalu 16. Febr. 1895.

Latour, ſ. Baillet de Latour.

La Tour en Voivre.

Im eigenen Stamme erloſchen.

Katholiſch. — Öſterreich. — Lothring. Beſtätigung des Gfnſtandes d. d. . . 2. Aug. 1854. — S. Jahrg. 1865, S. 481.

† Theodor Karl Leopold Anton Graf de la Tour en Voivre, geb. Mailand 13. Sept. 1845, † Treffen, Kärnten, 18. Juli 1894; verm. Görz 15. Febr. 1868 mit — Elvine Freiin Ritter von Záhony, geb. Görz 8. Dez. 1840. [Schloß Rußig bei Cormons nächſt Trieſt.]

Lavaulx.

Katholiſch. — Öſterreich und Ungarn. — Lothring. Gf. d. d. Luneville 24. Febr. 1787 (vom Hzg Franz von Lothringen). — S. Jahrg. 1878, S. 997.

† Joſeph Graf Lavaulx, Baron de Brécourt, geb. Preßburg 28. Okt. 1799, † Gmunden 18. März 1852; verm. Gmunden 15. Febr. 1832 mit Emilie von Miller, geb. Hall, Tirol, 29. Aug. 1803, † Gmunden 28. Juni 1889.

Kinder: 1. † Adolf Maria, geb. Iſchl 11. Sept. 1834, † Lemberg . . Juni 1885, K. K. Eiſenbahnbeamter; verm. Jaſſy 8. Aug. 1876 mit — Maria Edler von Janos, geb. Iwankof, Bukowina, 15. Mai 1855. [. . .]

Kinder: 1) Maria Emilia Auguſtina, geb. Jaſſy, Rumänien, 31. Juli 1877.

2) Olga Katharina Georgia, geb. Vereſti, Rumänien, 15. Juli 1879.
3) Alfons Ramiro Joſeph Maria, geb. Lemberg 1. Jan. 1882. [. . .]

2. Arthur Maria Heinrich, geb. Iſchl 25. Nov. 1835, K. u. K. Oberſtlt. a. D.; verm. Parenzo, Iſtrien, 21. Jan. 1867 mit — Eliſa della Tromba, geb. Dignano, Iſtrien, 15. Dez. 1845. [Steyr a. d. E., OÖſterr.]
Kinder: 1) Emilie Maria Eliſa Margherita, geb. Parenzo 6. Dez. 1867; verm. Steyr 27. Febr. 1900 mit Joſeph Calaſanz-Michil, K. K. Lt. der n. a. Ldw. [Wien.]
2) Rudolf Maria Chriſtoph, geb. Trieſt 25. Jan. 1869, K. u. K. Hptm. des Genieſtabes des 14. AKorps. [Innsbruck.]
3) Rita Maria Thereſia, geb. Raguſa 18. Juli 1870.
4) Wary Maria Robert, geb. Raguſa 13. Aug. 1872, K. u. K. Hptm. im 4. Rgt der Tiroler Kaiſerjäger; verm. Krakau 29. Nov. 1902 mit — Mathilde Edler von Küßwetter, geb. Wien 4. Jan. 1879. [Braunau a. J.]
Sohn: René Marie Albert, geb. Braunau a. J. 9. Okt. 1903.
5) Richard Maria Joſeph, geb. Dignano 20. Okt. 1874, K. u. K. OLt. im Korpsart.-Rgt Nr. 5, zuget. dem Gen.-Stabe der 1. Art.-Brig. [Krakau.]

3. Maria, geb. Iſchl 1. Jan. 1840; verm. Gmunden 19. Okt. 1876 mit Johann Gerlich Edlem von Gerlichsburg, K. u. K. Militär-OIntendanten i. R. [Gmunden.]

4. Roſa Maria, geb. Iſchl 29. Okt. 1841; verm. Gmunden 15. Nov. 1859 mit Auguſt Gfn von Schmidegg. [Gmunden.]

5. Olga Maria, geb. Iſchl 13. Okt. 1849; verm. Cilli 25. April 1874 mit Adolf Ritter Ambroſioni de Ambra, † Graz . . 1893, K. u. K. Linienſchiffslt. a. D. [Graz.]

Brudersſohn.

Hugo, geb. Aland, NÖſterr., 17. Nov. 1849, K. K. Finanzkommiſſär in Wien; verm. Krems a. d. D. 24. Mai 1875 mit — Anna Roſina Forſter, geb. Krems 24. Mai 1857. [. . .]
Kinder: 1. Hugo Maria, geb. Krems 23. Mai 1876, K. u. K. OLt. im Inf.-Rgt Nr. 75. [Neuhaus.]
2. Roſina Joſephina, geb. Krems 11. Mai 1878.
3. Marianne Viktoria, geb. Wien 12. Nov. 1879.
4. Viktoria Maria, geb. Wien 19. Jan. 1881.
5. Anna Franziska, geb. Wien 15. Juni 1882.

Lažanský von Bukowa.

Katholiſch. — Öſterreich (Böhmen). — Böhmiſcher Uradel; Reichsfrhrnſtand d. d. Regensburg 17. Okt. 1630; böhm. Frhr. d. d. Wien 4. Juni 1631; Reichsgf. d. d. Regensburg 2. Jan. 1637; böhm. Beſtätigung d. d. Prag 29. Juni 1637; Indigenat in Ungarn 1681.

† Prokop Graf Lažanský, Freiherr von Bukowa, geb. . . 14. Sept. 1741, † Prag 5. Aug. 1804, Herr auf Chieſch, Manetin und Rabenſtein, Böhmen, K. K. Km. und Oberſtkanzler; verm. I) Prag 26. Juli 1768 mit Walpurgis Gfin von Kolowrat-Krakowský, geb. . . 6. März 1751, † . . 1. Dez. 1799; II) . . mit Ulrike Gfin von Falkenhayn, geb. . ., † Wien 4. Juni 1852, K. u. K. PD. und StkrD., Oberſthofm. J. M. der † Kaiſerin Karolina Auguſta von Öſterreich.
Söhne: 1. † Prokop, geb. Prag . . 1771, † Wien 24. Febr. 1823, Herr auf Chieſch c. p., K. K. Km. und GRat, böhm. Hofkanzler; verm. Prag 18. April 1797 mit Thereſe Freiin von Bretfeld zu Kronenburg, geb. . . 21. Febr. 1780, † . . 14. Mai 1833, PD. und StkrD.
Sohn: † Leopold, geb. Lemberg 1808, † Brünn 7. Nov. 1860, Herr auf Mileſchau und Nedwiedic, Böhmen, Dr. jur. hon. c., K. K. Km., GRat und Statth.;

Digitized by Google

verm. . . 22. Nov. 1850 mit — Rosine von Mack, geb. Wien 25. Febr. 1831 (wiederverm. Wien 19. Nov. 1866 mit Alfred Fstn von Wrede [gesch. 1883], Kgl. bayer. Km.). [Salzburg.]

Sohn: Wladimir Ferdinand Rudolf, geb. Brünn 15. Juni 1857, Herr auf Chiesch mit Drahenz, Libin, Lubenz und Struharz, Bez. Luditz, Dr. jur.; verm. Aigen bei Salzburg 15. Mai 1900 mit — Mechthildis Gfin von Waldburg zu Zeil und Trauchburg, geb. Kriekenbeck 28. Aug. 1867 (s. Goth. Hofkalender, II. Abt.). [Chiesch.]

Sohn: Prokop Leopold Wladimir Ignaz Erasmus Nepomuk, geb. Prag 26. März 1904.

2. † Johann, geb. . . 1774, † . . 24. Jan. 1830, K. K. Km., GRat und Oberstldesrichter; verm. . . mit Elisabeth Gfin Pálffy von Erdöd, geb. . . 22. März 1783, † . . 1. Juni 1843.

Söhne: 1) † Johann Karl, geb. . . 22. Febr. 1806, † . . 7. Febr. 1878, Herr auf Rabenstein und Kalletz; verm. . . 15. Okt. 1846 mit — Maria Gfin Lazansky, geb. . . 1. April 1817 (s. unten). [. . .]

2) † Prokop Aloys, geb. . . 7. April 1809, † . . 7. Aug. 1875, Herr auf Manetin, K. u. K. Km., ERr des souv. Malt.-RrO.; verm. . . 19. Mai 1846 mit Sidonie Gfin Hoyos, geb. . . 24. Juli 1818, † Manetin 24. Mai 1898, StkrD.

Sohn: Maria Johann Karl Ernst, geb. Baden bei Wien 22. April 1857, Herr auf Manetin und Kalletz, Bez. Kralowitz, K. u. K. Km., ERr des souv. Malt.-RrO.; verm. Prag 2. Sept. 1886 mit — Ida Prinzessin von Schwarzenberg, geb. Prag 8. April 1861. [Manetin.]

Kinder: a. Karl Johann Prokop, geb. . . 13. Okt. 1887.

b. Theresia Sidonia Maria, geb. . . 15. März 1890.

c. Wilhelmine Gabriele, geb. . . 13. Nov. 1891.

3) † Wenceslaus, geb. . . 19. Okt. 1818, † . . 27. Dez. 1853, Herr auf Brzezniowa und Bezniowa, Galizien; verm. . . 19. Nov. 1844 mit Maria Gnévosz von Olerow, geb. . . 11. April 1824, † Wien 23. März 1901, StkrD.

3. † Maximilian, geb. . . 1777, † . . 15. März 1809, K. K. Km. und Oberstlt.; verm. . . 1807 mit Antonia Gfin zu Trauttmansdorff, geb. . . 20. Juni 1789, † . . 15. Sept. 1866, Herrin auf Rochlowa, Böhmen, StkrD. (wiederverm. . . 1817 mit Ferdinand Ritter von Weißenbach, † . . 1843).

Sohn: † Joseph, geb. Rochlowa 24. Mai 1808, † Graz 19. Okt. 1889; verm. . . 19. Jan. 1834 mit Antonia von Marcovics de Czernek, geb. Ofen . . 1812, † Graz 20. März 1878.

Kinder: (1) Emma Rosa, geb. Baar 19. Jan. 1835. [Wien.]

(2) Jaroslaw, geb. Csesmizs, Böhmen, 21. Dez. 1835; verm. . . 12. April 1869 mit — Hedwig von Uhl, geb. Wien 12. Febr. 1843. [Wien.]

Kinder: a. Aglaia, geb. St. Gotthard, Ungarn, 31. März 1870; verm. . . 18. Okt. 1890 mit Ernst Salomon von Friedberg, K. u. K. Oberstlt. im Ldw.-Inf.-Rgt Nr. 7. [Pilsen.]

b. Edmund, geb. Güns, Ungarn, 5. Febr. 1872. [Wien.]

c. Malwine, geb. Mariatrost bei Graz 22. Nov. 1873; verm. Wien 30. Jan. 1892 mit Joseph Roth, K. u. K. Obersten im Gen.-Stabskorps, Chef des instruktiven Bureaus des Gen.-Stabes. [Wien.]

d. Ida, geb. Graz 18. März 1876; verm. Wien . . 1894 mit Ferdinand Prévost, K. u. K. Obersten und Kmdtn des Huf.-Rgts Nr. 13. [Kecskemét.]

e. Zdenka, geb. Graz 27. Nov. 1877; verm. Wiener-Neustadt 15. Mai 1896 mit Viktor Edlem Trerler von Lindenau, K. u. K. Obersten und Kmdtn des Div.-Art.-Rgts Nr. 2. [Olmütz.]

f. Alfons, geb. Graz 17. Okt. 1879. [Wien].

g. Wladimir, geb. Graz 18. Febr. 1881, K. u. K. Lt. im Feldjägerbat. Nr. 21. [Wien.]

h. Johannes Nepomuk, geb. Wien 7. März 1885, K. u. K. Kadettoff.-Stellvertr. im Inf.-Rgt Nr. 84. [Krems.]
(3) Eglantine, geb. . . 1839; verm. . . 1856 mit Johann Eduard Sekoll, † . . 9. Jan. 1860, Herrn auf Drachenburg, Steierm. [. . .]
(4) † Adalbert, geb. . . 14. Aug. 1843, † Wien 12. März 1903, K. K. Rittm. der krainerisch-kärntnerischen Ldw.-Esk. Nr. 6; verm. I) Graz 16. Febr. 1870 mit Irma Posch, geb. . ., † Graz 22. Okt. 1872; II) Grundlhof 22. Sept. 1873 mit Ottilie Ivanz, geb. . . 1846, † Wien 12. März 1903. [Wien.]
Söhne 2r Ehe: a. Paul, geb. Graz 30. Juni 1875. [Wien.]
b. Maximilian, geb. Grundlhof 22. Juli 1880. [Wien.]
(5) Alfred, geb. . . 19. Juli 1846. [Wien.]

4. † Joseph, geb. . ., † . . 1816, K. K. Km. und Rittm.; verm. . . mit Philippine Freiin Perényi von Peren, geb. . . 1785, † . . 3. Okt. 1850, StkrD.
Sohn: † Joseph Karl, geb. . . 1816, † . . 27. Jan. 1868, K. u. K. Hptm. a. D.; verm. . . 1859 mit — Josephine Deserz, geb. . . (wiederverm. . . . mit . . von Förster, K. u. K. Major a. D. [Graz]).

5. † Anton, geb. . . 1784, † . . 10. Jan. 1847, K. K. Km.; verm. . . 15. Okt. 1814 mit Josephine Gfin zu Trauttmansdorff, geb. . . 16. Sept. 1793, † . . 16. Juni 1878, Herrin auf Neschet, Böhmen, StkrD.
Kinder: 1) † Anton, geb. . . 21. Aug. 1815, † . . 13. Okt. 1883, K. u. K. Km., GRat, Statth.-VPräs.; verm. . . 20. Okt. 1846 mit — Johanna Edler von Mayer, geb. . . 27. Sept. 1829. [Wien.]
2) Maria, geb. . . 1. April 1817; verm. . . 15. Okt. 1846 mit Johann Karl Gfn Lažanský, † . . 7. Febr. 1878, Herrn auf Rabenstein und Kalletz (s. oben). [. . .]
3) Elisabeth, geb. . . 8. Jan. 1830, StiftsD. des K. K. adeligen Damenstifts „Maria Schul" in Brünn. [. . .]
4) Barbara, geb. . . 4. Febr. 1834. [. . .]
5) Adelheid, geb. Preitenstein 11. Okt. 1836. [St. Pölten.]

Lázár von Szárhegy.

Katholisch. — Ungarn (Siebenbürgen). — Siebenbürg. Gf. d. d. Wien 9. März 1702 (vom Kaiser Leopold I., für Franz, dessen Söhne Ladislaus und Gabriel die beiden Linien stifteten). — S. Jahrg. 1865, S. 496.

I. Linie (des Ladislaus).

† Joseph Graf Lázár von Szárhegy, geb. . . 19. März 1782, † . . 13. März 1865 (Enkel des obigen Ladislaus), K. K. Rittm. a. D.; verm. . . 1812 mit Esther von Péchy, geb. . ., † . . .
Kinder: 1. † Dionys, geb. . . 27. Febr. 1816, † Moson 25. Febr. 1881; verm. I) . . 10. Juli 1849 mit Ivánka von Siméný de Sárd, geb. . . ., † . . 11. Aug 1849; II) . . 22. Febr. 1859 mit — Adele Gfin von Rindsmaul, geb. . . Juli 1838. [Moson bei Maros-Vasárhely, Siebenbürgen.]
Kinder 2r Ehe: 1) Adelheid, geb. . . 1861.
2) Adam, geb. . . 1862. [. . .]

2. † Moritz, geb. . . 20. März 1817, † . . 4. Aug. 1865; verm. . . 28. Febr. 1841 mit — Polyxene Barcsai von Nagy-Barcsa, geb. . . 1821. [Medgyesfalva.]
Kinder: 1) Vincze, geb. . . 15. Dez. 1841.
2) † Eugen, geb. . . 12. Febr. 1845, † Medgyesfalva 10. Dez. 1900; verm. . . 25. Aug. 1869 mit Rudolfine Freiin Bors von Borsod, geb. . . 26. März 1845, † Mentone 1. April 1894.
Töchter: (1) Eleonore (Nora), geb. . . 23. Febr. 1871; verm. Budapest

Digitized by Google

25. Aug. 1895 mit Otto Gfn von Bissingen und Nippenburg, † Kecskemét 21. April 1900, K. u. K. Km. und Rittm. im Huſ.-Rgt Nr. 13. [Medgyesfalva.]

(2) Margarete Eleonore, geb. Medgyesfalva 4. Aug. 1873; verm. daſ. 15. Aug. 1891 mit Friedrich Baron Lipthay von Lubelle und Kisfalud, Herrn auf Lovrin ꝛc. [Lovrin, Kom. Torontál.]

3. Esther, geb. . . 19. März 1825; verm. . . 1850 mit Dionys Bernáld von Csernáton. [. . .]

II. Linie (des Gabriel).

(S. Jahrg. 1899, S. 594; neuere Nachrichten über den Perſonalbeſtand fehlen.)

Lebzeltern.

Im eigenen Stamme erloſchen.

Katholiſch. — Adelſtand d. d. Wien 18. Aug. 1689 (durch die philoſophiſche Fakultät der Univ. Wien); Reichsritter mit Wappenbeſſerung d. d. Wien 29. Aug. 1718; öſterr. Frhr. 1817; öſterr. Gf. d. d. Wien 30. Jan. 1823. — Über die Abſtammung und die Freiherrl. Linien ſ. den gleichnamigen Artikel im Taſchenbuch der Freiherrl. Häuſer, Jahrg. 1886, S. 508.

(S. Jahrg. 1902, S. 476; neuere Nachrichten fehlen.)

Ledebur-Wicheln.

Katholiſch. — Öſterreich (Böhmen). — Weſtfäliſcher Uradel; böhm. Inkolat im Herrenſtande d. d. Wien 4. Jan. 1804; öſterr. Gf. d. d. Wien 26. Nov. 1807. — Vgl. auch den Artikel Ledebur im Taſchenbuch der Freiherrl. Häuſer.

† Adolf Benno Graf von Ledebur-Wicheln, geb. . . 14. Juni 1812, † . . 20. Okt. 1886, Herr auf Koſtenblatt, Krzemuſch, Schöberitz und Mileſchau mit Nedwiedič, K. u. K. Km. und GRat ꝛc.; verm. . . 22. Jan. 1838 mit Johanna Gfin von Noſtitz-Rieneck, geb. . . 22. Jan. 1819, † . . 10. Okt. 1870, StkrD.

Kinder: 1. Karoline, geb. Prag 31. Mai 1839; verm. daſ. 20. Okt. 1863 mit Theodor Frhrn von Hruby und Gelenj, K. u. K. Km. und Major a. D. [Petſchkau bei Kolin.]

2. † Johann, geb. Prag 30. Mai 1842, † daſ. 14. Mai 1903, Herr auf Koſtenblatt, Krzemuſch und Mileſchau, Böhmen, K. u. K. Km., GRat und Min. a. D.; verm. Wien 7. Jan. 1868 mit — Karoline Gfin Czernin von und zu Chudenitz, geb. Wien 15. Febr. 1847, K. u. K. PD. und StkrD. [Krzemuſch bei Teplitz und Prag.]

Kinder: 1) Johanna Maria, geb. Prag 18. Dez. 1868, StkrD.; verm. Prag 7. Juni 1887 mit Franz Gfn Hartig, † Niemes 21. Aug. 1903, Herrn auf Niemes und Wartenberg, Böhmen, K. u. K. Km. und OLt. i. R. [Niemes.]

2) Adolf Maria, geb. Prag 2. Jan. 1870, K. u. K. Km. und OLt. a. D.; verm. Nisko 13. Juni 1896 mit — Marie Gfin Reſſéguier de Miremont, geb. Nisko 14. Juli 1872, Herrin auf Ledény, Ungarn. [Ledény, Kom. Hont.]

Söhne: (1) Johann Maria, geb. Wien 13. März 1897.

(2) Carl Maria, geb. Wien 15. Jan. 1898.

(3) Joſeph Maria, geb. Wien 13. Febr. 1899.

(4) Friedrich Maria, geb. Nisko 3. Juni 1900.

(5) Hubertus Maria, geb. Ledény 2. Sept. 1901.

3) Eugen Rudolf Maria, geb. Petersburg, Böhmen, 14. Nov. 1873, Herr auf

Koſtenblatt, Krzemuſch und Mileſchau, Böhmen, Dr. jur. utr., K. u. K. Km. [Mileſchau bei Loboſitz.]

4) Karoline Maria, geb. Petersburg 1. Juli 1875, StkrD.; verm. Wien 26. April 1897 mit Viktor Gfn Széchényi, K. u. K. Km. und OLt. der Reſ. des Huſ.-Rgts Nr. 7. [Sárpentele bei Stuhlweißenburg.]

5) Franz Maria, geb. Petersburg 6. Sept. 1877, K. u. K. Km. und OLt. im Drag.-Rgt Nr. 14. [Stanislau.]

3. † Franz, geb. . . 16. April 1844, † Tellnitz 7. Okt. 1893, Herr auf Schöberitz, K. u. K. Km. und Lt. a. D.; verm. Prag 14. Mai 1877 mit — Leopoldine Gfin von Thun und Hohenſtein a. d. H. Tetſchen, geb. Verona 21. Jan. 1857. [Tellnitz.]

Kinder: 1) Leopoldine, geb. Krzemuſch 27. März 1878, StkrD.; verm. Tellnitz 21. Juni 1897 mit Friedrich Gfn Toggenburg, K. u. K. Km. und Bez.-Hptm. in Trient.

2) Maria Karolina, geb. Tetſchen 3. Sept. 1883; verm. Tellnitz 3. Juli 1900 mit Dr. jur. Leopold Frhrn von Hennet, Herrn auf Stecknitz, Böhmen.

3) Johannes Maria Ignatius, geb. Tellnitz 13. Okt. 1891.

(Halka von Ledóchow) Ledóchowski.

Katholiſch. — Öſterreich und Rußland. — W.: Szaława. — Wolyniſcher Uradel; erbländ.-öſterr. Gf. d. d. Wien 8. Mai 1800 (für Anton); galiz. Gf. d. d. Wien 15. Mai 1800 (für denſelben). — Stammreihe im Jahrg. 1875, S. 484; Berichtigungen dazu im Jahrg. 1876, S. XVI.

† Anton Halka von Ledóchow, Graf Ledóchowski, geb. . . 23. Aug. 1755, † Warſchau 11. Nov. 1835, Staroſt von Hayſyn; verm. Warſchau . . 1785 mit Julia Gfin Rawita von Krupa-Oſtrow-Oſtrowski, geb. . . 1766, † . . 1805.

Söhne: 1. † Joſeph Zacharias, geb. Pieczychwoſty, Wolynien, 10. März 1786, † Wien 24. Nov. 1859, Kgl. poln. Km.; verm. Krupa 31. Mai 1818 mit Maria Roſalia von Zakrzewska, geb. Tetiow, Kiew, 4. Sept. 1799, † Paris 30. März 1863.

Söhne: 1) † Johann, geb. . . 16. Jan. 1825, † Warſchau 30. März 1894; verm. . . 29. Mai 1850 mit — Melanie von Koſſowicz, geb. . . 17. Nov. 1827. [Warſchau.]

Kinder: (1) Marie, geb. . . 19. Juli 1851.

(2) Miecislaus Ludwig, geb. . . 25. Aug. 1852. [Warſchau.]

(3) Bronislawa, geb. . . 19. Aug. 1854.

(4) Johann, geb. . . 8. Nov. 1856. [Warſchau.]

2) † Anton Franz, geb. Warſchau 4. Okt. 1832, † Feldhof bei Graz 24. Mai 1885, K. u. K. Km.; verm. I) Bilowitz, Mähren, 2. Juli 1851 mit Julie Gfin von Logothetti, geb. Brünn 21. März 1833, † Ungar.-Hradiſch, Mähren, 24. Sept. 1854; II) Prag 10. Jan. 1856 mit — Iſabella Freiin Zeßner von Spitzenberg, geb. Prag 10. Jan. 1836, StkrD. [Traismauer, NÖſterr.]

Kinder: a) 1r Ehe: (1) Franziska de Paula Maria Juliane, geb. Bilovic, Mähren, 5. Aug. 1853; verm. Ungar.-Hradiſch 17. Sept. 1872 mit Guſtav Frhrn von Henikſtein, K. u. K. FML. a. D. [Salzburg.]

(2) Helene Hedwig Sidonia, geb. Ungar.-Hradiſch 9. Sept. 1854; verm. Olmütz 18. Sept. 1880 mit Ernſt Kopfinger von Trebbienau, K. u. K. Oberſtlt. im Inf.-Rgt Nr. 87. [Cilli.]

— b) 2r Ehe: (3) Miecislaus Vincenz Gabriel, geb. Prag 19. Jan. 1858, Herr auf Lipnica, Kr. Bochnia, Galizien, K. u. K. Km. und Major im Ul.-

Rgt Nr. 2; verm. Lipnica 25. Febr. 1892 mit — Franziska Gfin Ledóchowska, geb. Loosdorf 30. Mai 1870, StkrD. (ſ. unten). [Tarnów.]
Kinder: a. Joſephine Maria Franziska, geb. Drahotuſch 17. Dez. 1892.
b. Anton Maria Joſeph Maximilian, geb. Drahotuſch 9. Juni 1895.
c. Miecislaus Maria Joſef Franz Stanislaus, geb. Tarnów 10. Aug. 1904.

(4) Sigmund Anton Joſeph Wenzeslaus, geb. Salzburg 21. Jan. 1861, Weltprieſter, Rektor des Aſyls „Patronat der Jugend" in Prag.

(5) Gabriele Maria Magdalena Vincentia Karolina, geb. Dobritſchan 21. Juli 1862.

(6) † Heinrich Vincenz Maria, geb. Dobritſchan 18. Juli 1864, † Znaim 10. Mai 1904, K. u. K. Km., Statth.-Sekr. und Lt. i. d. E. des Ldw.-Ul.-Rgts Nr. 4; verm. Nikolsburg 21. Nov. 1895 mit — Hilda Roſenau, geb. Nikolsburg 2. März 1875. [Znaim.]
Tochter: Hilda Maria Joſepha Katharina, geb. Sternberg 10. Febr. 1898.

(7) Wladimir Franz de Paula Johann, geb. Ungar.-Hradiſch 24. Dez. 1865, K. u. K. Km. und Rittm. im Ul.-Rgt Nr. 3. [Groß-Enzersdorf bei Wien.]

(8) Joſeph Franz Anton Maria, geb. Ungar.-Hradiſch 2. April 1867, Hofmarſchall S. K. H. des Hzgs Robert von Parma. [Schwarzau, NÖſterr.]

(9) Sophie Franziska Maria Magdalena, geb. Ungar.-Hradiſch 22. Juli 1871, StkrD.; verm. Graz 10. April 1893 mit Maximilian Gfn von Biſſingen und Nippenburg, † Pola 3. Okt. 1903, K. u. K. Km. und Korv.-Kpt., EKr des ſouv. Malt.-KrO. [Pola.]

(10) Iſabella Maria Thereſia Stephanie, geb. Dobritſchan 31. Aug. 1873.

(11) Julia Maria Immakulata, geb. Ungar.-Hradiſch 11. Dez. 1874.

(12) Franz Ladislaus Cyrill, geb. Ungar.-Hradiſch 4. Juli 1876, K. u. K. Km. und OLt. der Geſtütsbranche; verm. Klauſenburg 16. Juni 1903 mit — Eva Gfin Bethlen von Bethlen, geb. Klauſenburg 2. Okt 1878 (kath.). [Stadl, OÖſterr.]
Sohn: Anton Maria Franz Sigmund, geb. Stadl 21. April 1904.

2. † Ignaz, geb. Krupa, Wolynien, 13. Jan. 1789, † Klimontow, Rußld, 29. März 1870, bis 1831 Kgl. poln. Gen.-Major und Kmdt von Modlin; verm. . . 12. Juli 1821 mit Luiſe von (Nałęcz-) Gorski, geb. . . 1797, † Warſchau 16. Juni 1833.
Söhne: 1) † Joſeph Jean de Dieu, geb. . . 8. März 1822, † Wilna 2. April 1904, Herr auf Poszyrwinice und Waszkiewicze, Gouvt Wilna, und auf Pralniki, Gouvt Minsk; verm. . . 27. Mai 1849 mit — Alexandrine von Leńska, geb. . . 10. Okt. 1831. [Wilna.]
Sohn: Ignaz, geb. Wilna 19. Febr. 1856. [Wilna.]

2) † Anton Auguſt, geb. Warſchau 3. Aug. 1823, † Lipnica 21. Febr. 1885, Herr auf Lipnica und Królówka, Kr. Bochnia, Galizien, K. u. K. Km. und Rittm. a. D.; verm. I) Wien 20. Okt. 1851 mit Maria Gfin von Seilern und Aſpang, geb. Dresden 24. April 1831, † Wien 17. April 1861, StkrD.; II) Sokolnitz, Mähren, 17. Juni 1862 mit — Joſepha Gfin von Salis-Zizers, geb. Kalksburg, NÖſterr., 1. Juli 1831, StkrD. [Lipnica.]
Kinder: a) 1r Ehe: (1) Anton Ignaz Joſeph, geb. Sitzenthal 22. Mai 1856, K. u. K. Km. und Rechn.-Direktor beim Oberſten Rechnungshofe in Wien; verm. Salzburg 20. Okt. 1890 mit — Aloyſia Gfin von Thun und Hohenſtein, geb. . . 20. Sept. 1870, StkrD.
Kinder: a. Karl Ernſt Aloys Anton, geb. Mödling 1. Nov. 1891.
b. Ernſt Philipp Aloys Anton, geb. Mödling 25. Juli 1893.
c. Marie Philippine Aloyſia Antonia, geb. Mödling 8. Okt. 1895.
d. Franz Maria Aloys Anton, geb. Mödling 9. Aug. 1897.

(2) Kaſimir Franz Joſeph, geb. Sitzenthal 23. Nov. 1857, K. u. K. Km. und Rittm. im Ldw.-Ul.-Rgt Nr. 4; verm. I) Salzburg 8. Mai 1889 mit Maria Freiin von Haymerle, geb. Konſtantinopel 25. Okt. 1868, † Salz-

burg 14. Mai 1896; II) Bozen 23. April 1898 mit — Antonie verw. von Görtz, geb. Gfin von Toggenburg, geb. Venedig 1. April 1862, StkrD. [Bozen.]

Tochter 1r Ehe: Thereſe Erneſtine Maria Karoline, geb. Wels 15. Jan. 1893.

— b) **2r Ehe:** (3) Maria-Thereſia Franziska, geb. Loosdorf 29. April 1863, Generalleiterin der St. Petrus-Claver-Sodalität für die afrikaniſchen Miſſionen, Extern-StiftsD. des K. K. adeligen Damenſtifts „Maria Schul" in Brünn, StkrD. [Rom und Maria Sorg bei Salzburg.]

(4) Julia Maria, geb. Loosdorf 17. April 1865, Oberin im Urſelinerinnenkloſter in Krakau.

(5) Wladimir Dionyſius, geb. Loosdorf 7. Okt. 1866, Provinzial der galiz. Provinz der Geſellſchaft Jeſu. [Krakau.]

(6) Erneſtine Maria Joſepha, geb. Loosdorf 7. Jan. 1869, Extern-StiftsD. des K. K. adeligen Damenſtifts „Maria Schul" in Brünn. [Lipnica.]

(7) Franziska Joſepha Maria, geb. Loosdorf 30. Mai 1870, StkrD.; verm. Lipnica 25. Febr. 1892 mit Miecislaus Gfn Ledóchowski, K. u. K. Km. und Major im Ul.-Rgt Nr. 2 (ſ. oben). [Tarnów.]

(8) Ignaz Kaſimir Maria, geb. Loosdorf 5. Aug. 1871, K. u. K. Km. und Hptm. im Korpsart.-Rgt Nr. 1; verm. Krakowiec 24. Nov. 1903 mit — Pauline Gfin von Lubno-Lubienska, geb. Kwiltſch, Poſen, 24. April 1880. [Krakau.]

Lehndorff.

Evangeliſch. — Preußen (Prov. Oſtpreußen). — Altpreußiſcher Uradel; Reichsgf. d. d. Wien 28. Febr. 1687; kurbrandenburg. Anerkennung d. d. Cölln a. d. Spree 30. Sept. 1687. — Beſitz: Das im Jahre 1870 geſtiftete und 1887 erweiterte Fideikommiß Steinort (5779 ha) in den Kr. Angerburg und Raſtenburg, OPr.

† Karl Friedrich Ludwig Chriſtian Graf von Lehndorff, geb. . . 17. Sept. 1770, † . . 7. Febr. 1854, Herr auf Steinort ꝛc., Kgl. preuß. Gen.-Lt. a. D. und Ldhofm. im Kgr. Preußen; verm. . . 26. Aug. 1823 mit Pauline Gfin von Schlippenbach, geb. . . 30. Nov. 1805, † Steinort 5. Jan. 1871 (geſch. 1840).

Kinder: 1. † Karl Meinhard, geb. Königsberg i. Pr. 20. Okt. 1826, † . . 28. Okt. 1883, Herr auf Steinort ꝛc., Kgl. preuß. Major a. D. und Leg.-Rat z. D. ꝛc.; verm. Baſedow 16. Sept. 1852 mit Anna Gfin von Hahn, geb. . . 17. Dez. 1830, † Steinort 13. März 1894.

Kinder: 1) Anna Pauline Agnes, geb. Dresden 26. Juli 1853; verm. Steinort 14. Juni 1884 mit Siegmar Frhrn von Schrötter, Fkherrn auf Groß-Wohnsdorf ꝛc., Kgl. preuß. Khrn und Major a. D., ERr des Joh.-O. [Groß-Wohnsdorf.]

2) Karl Meinhard Friedrich Heinrich Max Georg, geb. Steinort 7. Aug. 1860, Fkherr (ſeit 1894), Kgl. preuß. OLt. a. D. [Steinort bei Raſtenburg.]

3) Agnes Wanda Pauline Adelheid Thereſe Amélie, geb. Berlin 20. Dez. 1863; verm. Steinort 20. Jan. 1888 mit Otto Gfn von Schwerin, Fkherrn auf Walsleben ꝛc., Erbkm. der Kurmark Brandenburg. [Wildenhoff.]

2. Ahasverus Heinrich Auguſt Otto Magnus Ferdinand, geb. Königsberg i. Pr. 1. April 1829, Herr auf Preyl, Warglitten, Landkeim, Lehndorff, Regitten und Greibau, Kr. Fiſchhauſen, OPr., Kgl. preuß. Gen. der Kav. à la suite des Rgts der Gardes du Corps, Gen.-Adj. Sr. M. des Kaiſers und Königs, Ldhofm. im Kgr. Preußen, Mitgl. des preuß. Herrenh., Rr des Schw. AO.; verm. Rohrbeck bei Schönfließ, Neum., 26. Okt. 1880 mit — Margarete Gfin von Kanitz, geb.

Podangen 6. März 1858, PD. J. M. der Deutschen Kaiserin und Kgin von Preußen. [Preyl.]

Kinder: 1) Manfred Wilhelm Heinrich Ahasverus Bernd, geb. Rohrbeck 4. Juli 1883. [. . .]

2) Augustus Heinrich Karl Meinhard Georg Magnus, geb. Berlin 30. Sept. 1885.

3) Paula Charlotte Margarete, geb. Berlin 20. April 1889.

3. Georg Hermann Albrecht, geb. . . 4. Dez. 1833, Kgl. preuß. WGRat, OLdstallm. und Dirigent des Kgl. Hauptgestüts in Graditz und Rittm. a. D., RRr des Joh.-O.; verm. Königsberg i. Pr. 14. Febr. 1855 mit — Klara Gfin von Kalnein, geb. Königsberg i. Pr. 24. März 1836.

Kinder: 1) Pauline Klara Karoline, geb. Königsberg i. Pr. 2. Dez. 1855.

2) Nancy Magdalena Julia, geb. Königsberg i. Pr. 25. Juli 1858.

3) Emmy Anna Amélie, geb. Haselhorst 31. März 1861; verm. Graditz 4. Dez. 1894 mit Franz von Veltheim, Majoratsherrn auf Ostrau, Kr. Bitterfeld, Kgl. preuß. Rittm. a. D.

4) Siegfried Heinrich Karl, geb. Graditz 11. April 1869, Kgl. preuß. OLt. der Res. des 1. GUl.-Rgts, Direktor des brandenb. Ld- und Zuchtgestüts bei Neustadt a. d. D.

5) Meinhard Georg Albert, geb. Graditz 20. Febr. 1871, Kgl. preuß. OLt. im 1. GUl.-Rgt. [Potsdam.]

4. Magdalena Angelika Cäcilie Adelheid, geb. . . 16. März 1836; verm. Steinort 20. Aug. 1858 mit Gustav Gfn von Borcke-Stargordt, Fkherrn auf Stargordt ꝛc., Kgl. preuß. Schloßhptm. von Stettin, Erz. [Stargordt.]

Lerchenfeld.

Katholisch. — Bayern. — Die älteren Standesdiplome s. im Taschenbuch der Freiherrl. Häuser; Reichsfhr. d. d. Regensburg 22. Febr. 1653; kurbayer. Anerkennung 14. Sept. 1653.

A. Haus Köfering.

Reichsgf. d. d. Wien 20. März 1698; kurbayer. Anerkennung 2. April 1699; immatrikuliert im Kgr. Bayern bei der Gfnklasse 2. März 1813. — Besitz: Das im Jahre 1845 gestiftete Fideikommiß Köfering, mit erblicher Reichsratswürde der Krone Bayern seit 1. Okt. 1845.

† Maximilian Joseph Graf von und zu Lerchenfeld, geb. . . 13. Aug. 1799, † . . 3. Nov. 1859, Fkherr ꝛc., Kgl. bayer. Km. und a. o. G. u. b. M.; verm. . . 14. Mai 1835 mit Isabella Gfin von Waldbott-Bassenheim, geb. . . 30. Okt. 1817, † Vagen 28. Sept. 1889, Kgl. bayer. PD., ED. des Kgl. bayer Theresien-O. ꝛc.

Kinder: 1. Maria Anna Nikolaia, geb. . . 29. Mai 1836; verm. Köfering 8. Juni 1857 mit Heinrich Gfn Boos von Waldeck, Kgl. preuß. Khrn ꝛc. [. . .]

2. Ludwig Heinrich Emil, geb. . . 22. Aug. 1837, Fkherr und erbl. Reichsrat der Krone Bayern, vorm. Präs. der Kammer der Reichsräte, Kgl. bayer. Km., Erz., funkt. Großkanzler des Kgl. bayer. St. Georg-O. und Rr des St. Hubertus-O.; verm. Irlbach, NBayern, 30. Okt. 1867 mit — Klara Gfin von Bray-Steinburg, geb. Stockmannshof 13. Aug. 1848, Kgl. bayer. PD., Erz., StkrD. [Köfering.]

Söhne: 1) Otto Ludwig Maximilian Franz Hugo Emmeran, geb. . . 2. Okt. 1869, Kgl. bayer. Km. und OL. à la suite d. A.; verm. München 24. Juli 1893 mit — Walpurga Gfin von und zu Arco-Zinneberg, geb. . . 20. Sept. 1873. [St. Johann, Post Pfatter.]

Söhne: (1) Ludwig Maximilian Hugo Heinrich Joseph Ferdinand Konrad Franziskus Philipp Urban, geb. Bamberg 25. Mai 1894.

(2) Joſeph Hugo Ferdinand Ludwig Max Emmeran Otto Leopold Franz Hippolyt Johann Stanislaus, geb. Bamberg 6. Mai 1895.
(3) Hugo Otto Emmeran Maria Joſeph Ludwig Adolf Ferdinand Aleris, geb. Köfering 16. Juli 1896.
(4) Heinrich Maria Otto Emmeran Ludwig, geb. Köfering 23. Juli 1897.
(5) Maria Clara Joſepha Walburga Anna Sidonia Emmerentia Adolfine Iſabella Johanna Felicitas, geb. St. Johann 16. Mai 1899.
(6) Sophie Joſepha Maria Roſalia Walburga Adolfine Anna Emmerentia Gabriella, geb. St. Johann 16. Juli 1900.

2) Hugo Maximilian Philippus Ludwig Franziskus, geb. . . 21. Aug. 1871, Kgl. bayer. Bez.-Amtsaſſeſſor und Lt. der Reſ. des 1. Ul.-Rgts; verm. New York 24. Sept. 1902 mit — Ethel Wyman, geb. . . . [. . .]

3. Hugo Philipp Peter, geb. . . 13. Okt. 1843, Kgl. bayer. Km., Staatsrat im a. o. Dienſt und a. o. G. u. b. M. in Berlin, Bevollm. zum Bundesrat des Deutſchen Reichs, Erz., Kapitularkomtur des Kgl. bayer. St. Georg-O.

4. Maximilian Joſeph Emanuel, geb. . . 4. Febr. 1846, Herr auf St. Gilla, OPfalz, Kgl. bayer. Km. und OLt. a. D., Kapitularkomtur des Kgl. bayer. St. Georg-O.; verm. Perutz, Böhmen, 12. Juli 1874 mit — Wilhelmine Gfin von Thun und Hohenſtein a. d. H. Tetſchen, geb. Verona 26. Dez. 1855. [St. Gilla, Poſt Moosham.]

Kinder: 1) Iſabella Maria Floriana, geb. St. Gilla 6. Okt. 1875.
2) Maria Leopoldine, geb. St. Gilla 15. Juni 1877; verm. daſ. 1. Juni 1896 mit Karl Frhrn von Freyberg, Kgl. bayer. Km. [. . .]
3) Karoline Maria, geb. Prag 15. Jan. 1880; verm. St. Gilla 5. Sept. 1900 mit Dr. jur. Karl-Auguſt Gfn von Drechſel auf Deuffſtetten, Kgl. bayer. Kjkr. [Schloß Karlſtein, OPfalz.]
4) Friederike Marie, geb. Tetſchen 26. Aug. 1881; verm. St. Gilla 17. Juli 1900 mit Rudolf Frhrn von Gumppenberg, Kgl. bayer. Kjkr. [Pröſels, Tirol.]
5) Anna Maria, geb. St. Gilla 27. Mai 1885.
6) Maximilian Hugo Joſeph, geb. St. Gilla 20. Sept. 1888.
7) Franz de Paula Anton, geb. St. Gilla 2. Juni 1890.
8) Joſephine Hilaria Maria Iſabella, geb. Kwaſſitz 4. Juli 1894.

B. Haus Ober-Prennberg.

Reichsgf. d. d. Wien 31. März 1770; kurbayer. Anerkennung 20. Febr. 1771; immatrikuliert im Kgr. Bayern bei der Gfnklaſſe 16. Nov. 1812.

(S. Jahrg. 1900, S. 455; neuere Nachrichten über den Perſonalbeſtand fehlen.)

Leſſer*.

Im eigenen Stamme erloſchen.

Katholiſch. — Geadelt durch die Verleihung des Titels eines päpſtl. Gfn (primog.) d. d. Rom 28. Nov. 1871; ſpan. Beſtätigung d. d. Madrid 18. Febr. 1884; ſachſen-meining. Anerkennung des Gfnſtandes laut Diplom d. d. Meiningen 18. Juni 1887. — Beſchreibung des Wappens im Jahrg. 1889, S. 569. — S. auch den gleichnamigen Artikel im Taſchenbuch der Freiherrl. Häuſer.

† Sigismund Karl Noël Graf von Leſſer, geb. Warſchau 21. Aug. 1818, † Genf 3. Jan. 1896, Päpſtl. Geh.-Km.; verm. I) London 14. Febr. 1866 mit Laura verw. Gfin von Dunin-Borkowska, geb. Gfin Krasicka von Siecin, geb. . . 23. Sept. 1832, † Berlin 4. Mai 1885, ED. des Kgl. bayer. Thereſien-O.; II) Veldes 21. Juni 1892 mit — Marie Gfin Jellačić de Buzim, geb. . . 28. Dez. 1854. [. . .]

Leublfing.

Katholiſch. — Bayern. — Bayeriſcher Uradel; Reichsfrhr. mit Wappenbeſſerung d. d. Prag 4. Sept. 1604; Hzgl. bayer. Anerkennung 15. Dez. 1605; Reichsgf. d. d. Wien 6. Juni 1690; ſalzburg. Ausſchreibung 30. Dez. 1690; kurbayer. Anerkennung 17. Jan. 1691; immatrikuliert im Kgr. Bayern bei der Gfnklaſſe 2. Nov. 1817.

† Joſeph Klemens Moritz Aberdar Graf von Leublfing, geb. . . 14. April 1781, † Aſchaffenburg 13. Mai 1852, Kgl. bayer. Oberſt a. D.; verm. . . . 10. Okt. 1817 mit Wilhelmine Joſepha Walpurga Ritza Freiin Münch von Bellinghauſen, geb. . . . 10. Okt. 1788, † Bamberg 30. Dez. 1859.

Kinder: 1. † Maximilian Karl Theodor Klemens, geb. Aſchaffenburg 2. Nov. 1819, † Darmſtadt 25. Nov. 1893, Kgl. bayer. Km. und Gen.-Major a. D.; verm. Aſchaffenburg 28. Juni 1852 mit — Auguſte verw. Edlen von Weling, geb. Glony, geb. Eichſtedt 19. Juni 1826. [Straßburg i. E.]

Stief- und Adoptivſohn: Karl Andreas Edler von Weling, geb. Aſchaffenburg 31. Juli 1847 [bayer. Gfnſtand als „Graf von Leublfing" d. d. Schloß Berg 30. Juli (immatrikuliert 16. Sept.) 1872; ſ. Leublfing, unten.]

2. Alexander Jakoba Albert, geb. Landau 7. Nov. 1824, Kgl. bayer. Major a. D. [Frankfurt a. M.]

3. Franziska Anaſtaſia Johanna, geb. Landau 17. Juni 1830. [München.]

Leublfing.

Katholiſch. — Elſaß-Lothringen. — Bayeriſcher Adel als „Edler von Weling" d. d. . . . 17. Dez. 1816 (immatrikuliert 3. Jan. 1817); bayer. Gf. mit Namen und Wappen der Familie von Leublfing (ſ. oben den Artikel Leublfing) d. d. Schloß Berg 30. Juli (immatrikuliert 16. Sept.) 1872 (für Karl Andreas Edlen von Weling).

Karl Andreas Graf von Leublfing, geb. Aſchaffenburg 31. Juli 1847, Kaiſ. Min.-Rat im Min. für Elſaß-Lothringen; verm. Zeitlofs 21. Sept. 1886 mit — Gabriele Freiin von Thüngen, geb. Zeitlofs 7. Sept. 1862 (luth.). [Straßburg i. E.]

Kinder: 1. Karoline (Lilli) Gabriele Johanna Bertha, geb. Straßburg i. E. 31. Aug. 1887.

2. Sophie Auguſte Franziska Irene, geb. Straßburg i. E. 22. Nov. 1888.

3. Maximilian Konrad, geb. Straßburg i. E. 30. Aug. 1892.

4. Irene Helene, geb. Saargemünd 27. Nov. 1893.

Leutrum von Ertingen.

Uradel der ſchwäbiſchen Reichsritterſchaft, Kantons Neckar-Schwarzwald. — Vgl. auch den gleichnamigen Artikel im Taſchenbuch der Freiherrl. Häuſer.

A.

Katholiſch. — Württemberg und Öſterreich. — Dieſes Haus bedient ſich des Gfntitels ſeit ca 1783 (es wird nämlich der Stifter Karl Auguſt Emanuel in Kgl. ſardiniſchen Offiziers-patenten unter dem 27. März 1781 noch **Baron**, unter dem 23. Dez. 1783 dagegen **Comte Leutrum** genannt).

† Karl Emanuel Viktor Philipp Graf Leutrum von Ertingen, geb. Aleſſandria 26. Dez. 1782 (evang.), † Ulm 17. Sept. 1842, K. K. WKm., Kgl. württemb. Erſter Khr und Intendant der Kapelle und Schauſpiele; verm. Ulm

17. Sept. 1811 mit Johanna von Schad und Mittel-Biberach, geb. Ulm 16. Jan. 1792, † daſ. 16. Okt. 1851.

Tochter (evang.): Pauline Wilhelmine Antoinette Marie Karoline, geb. Stuttgart 13. Juni 1820; verm. Ulm 31. Dez. 1844 mit Philipp Frhrn von Habermann (kath.), † München 28. April 1863, Kgl. bayer. Rittm. a. D. [. . .]

Bruder.

† Joſeph Emanuel Ludwig Wilhelm Ernſt, geb. Suſa 13. Sept. 1785 (evang.), † Tſchirnhaus-Kauffung 8. März 1851, Kgl. preuß. Major; verm. Eckersdorf 28. Jan. 1819 mit Agnes Gfin von Magnis, geb. . . 25. Mai 1798 (evang.), † Tſchirnhaus-Kauffung 18. April 1841.

Sohn (kath.): † Rudolf Emanuel Ludwig, geb. Kauffung, Preuß.-Schleſ., 13. Jan. 1823, † Graz 14. Febr. 1897, K. u. K. Rittm. a. D.; verm. Wien 1. Dez. 1853 mit — Emerika Maria Franziska Schitra von Ehrenheim, geb. Gyöngyös, Ungarn, 22. Jan. 1833. [Graz.]

Kinder: 1) Rudolf Anton Emanuel, geb. . . 20. März 1856. [Graz.]
2) Maria Oktavie Stephanie, geb. . . 27. Febr. 1858. [Graz.]
3) Emerika Antonia Oktavia, geb. . . 26. Mai 1861. [Graz.]

B.

Evangeliſch. — Württemberg und Baden. — Württemb. Gf. laut A. E. d. d. . . 23. Juli 1884 (für den Frhrn Gerhard, ſ. unten). — Beſitz: Das Majorat Rippenburg mit Unter-Rieringen und den Höfen Hemmingen, Mauer und Rohr, Württemberg.

Gerhard Arnold Karl Balduin Graf Leutrum von Ertingen, geb. Karlsruhe 23. Aug. 1851, Majoratsherr, Grundherr von Haydach, Liebeneck, Würm und Wolfsgarten, Baden, Kgl. württemb. Khr und OLt. a. D., Hofmarſchall J. K. H. der Przſſin Katharina von Württemberg, RRr des Joh.-O.; verm. I) Stuttgart 11. März 1873 mit Pauline Freiin von Reiſchach, geb. . . 8. Aug. 1853, † Stuttgart 18. Mai 1874; II) Rogau 12. Aug. 1880 mit — Johanne Gfin von Pückler, geb. Rogau 2. April 1857. [Schloß Unter-Rieringen und Stuttgart.]

Levetzow, ſ. Baſſewitz-Levetzow.

Leyden.

Katholiſch. — Bayern. — Reichsfrhr. als „Frhr. von Leiden zu Ainhoffen" d. d. Wien 15. Nov. 1678 und d. d. Wien 20. Febr. 1688; kurbayer. Anerkennung 21. April 1688 (ſämtlich für Johann Baptiſt von Leidl); Reichsgf. und bayer. Gf. d. d. München 24. Sept. 1790 (vom Kurfſtn Karl Theodor von Pfalzbayern, als Reichsvikar); bayer. Beſtätigung (Übertragung) des Gfnſtandes 24. (immatrikuliert 31.) Dez. 1812.

† Karl Joſeph Auguſt Graf von Leyden, geb. . . 28. April 1806, † . . 23. Mai 1876, Kgl. bayer. Km.; verm. . . 14. Juli 1835 mit — Franziska Edler von Weling, geb. . . 2. Nov. 1816. [München.]

Kinder: 1. Charlotte Julia, geb. . . 19. Febr. 1843, Dr. phil. h. c. (promov. von der Univ. München), EO. des Kgl. bayer. Thereſien-O.; verm. . . 9. Juni 1870 mit Sir Rowland Blennerhaſſett, Baronet, Herrn auf Churchtown, Gfſchaft Kerry, Irland. [München.]

2. Kaſimir Karl Maximilian, geb. . . 7. Jan. 1852, Kgl. bayer. Km. und Major der Reſ. des 3. Chev.-leg.-Rgts, Kaiſ. deutſcher WGRat und a. o. G. u. b. M. II) Stockhol—

in 28. L

Lichnowsky.

(S. Goth. Hofkalender, III. Abteilung.)

Lichtenberg (Liechtenberg).

Katholisch. — Österreich (Krain). — Reichsfrhr. d. d. . . 5. Jan. 1637 (für Hans Georg Schwab von Liechtenberg); Bestätigung des Reichsfrhr. als „Frhr von Liechtenberg auf Tuffstein, Ortenegg und Ottenstein" und Wappenbesserung (Vermehrung mit dem Wappen der † Familie Bonhomo) d. d. Wien 11. März 1660 (für Franz Schwab von Liechtenberg und seine Vettern, die Brüder Johann Georg und Franz Bernhard Schwab von Liechtenberg; sämtlich Enkel des vorgenannten Hans Georg); Reichsgf. d. d. Wien 24. Febr. 1688 (für Franz Bernhard Frhrn von Lichtenberg). — Vgl. auch den Artikel Lichtenberg-Janeschitz von Adlersheim im Taschenbuch der Freiherrl. Häuser.

I. Linie: Smuck.

† Franz Siegfried Graf von Lichtenberg, geb. Neustadtl (Rudolfswerth), Krain, 28. Juni 1802, † Lichtenberg, Krain, 17. Dez. 1876, Herr auf Lichtenberg und Smerek, Krain, und Herr des Familiengeldfideikommisses, K. u. K. Hptm. a. D.; verm. Grubenbrunn bei Laibach 30. Jan. 1837 mit Anna Gfin von Auersperg, geb. . . 9. Juli 1812, † Lichtenberg 8. Jan. 1886.

Kinder: 1. Viktor Franz, geb. Laibach 20. Okt. 1837, Herr des Familiengeldfideikommisses; verm. St. Veith bei Sittich, Krain, . . April 1870 mit — Fanny Belc, geb. Stein, Krain, 26. Okt. 1847. [Laibach.]

Kinder (sämtlich geboren in Rasderto, Krain): 1) Ottilie Franziska Viktoria, geb. 26. Okt. 1874; verm. Laibach 3. Aug. 1899 mit Franz Vidic, Bahnbeamtem in Cilli.

2) Anna Aloysia Josepha, geb. 14. Juni 1877; verm. Laibach 24. Okt. 1899 mit Johann Traun. [Gleinitz bei Laibach.]

3) Petronella Franziska, geb. 7. Febr. 1880.

4) Ida Maria Juliana, geb. 28. März 1881.

5) Franz Viktor Emanuel, geb. 26. April 1882. [. . .]

6) Karl, geb. 22. März 1885.

7) Viktor, geb. 2. März 1887.

2. Silvine Cäcilie, geb. Laibach 31. Okt. 1839; verm. Lichtenberg 8. Juni 1868 mit Michael Lang, † Karlsbad 18. Juni 1874, K. K. Major und Kmdtn des Ldw.-Schützenbat. Nr. 25. [Laibach.]

3. Antonie Cäcilie Philomela, geb. Laibach 5. Mai 1841; verm. Lichtenberg 5. Mai 1859 mit Emil Ravenegg [früher Roschütz, welcher für sich und seine Kinder, mit Ausnahme des ältesten Sohnes, von der K. K. Ldesregierung die Bewilligung zur Namensänderung erhielt]. [Smerek, Krain.]

4. Therese Marie Anna, geb. Laibach 12. Nov. 1845, StiftsD. von . . . [Kosses.]

5. Albert Aloys Jobst, geb. Lichtenberg 28. Juni 1848. [Kosses bei Leibach.]

6. † Emanuel Karl Hyacinth, geb. Lichtenberg 19. Nov. 1851, † Unter-Schischka 26. Jan. 1903; verm. Laibach 7. Nov. 1887 mit — Anna von Spoljarić, geb. Essegg 9. Juni 1859. [Unter-Schischka bei Laibach.]

Kinder: 1) Olga Therese, geb. St. Veit 10. Sept. 1890.

2) Albert Jobst, geb. St. Veit 14. Aug. 1893.

3) Melanie Agathe Marie, geb. St. Veit 16. Mai 1897.

II. Linie: Schneeberg.

(Schreibt sich Liechtenberg.)

† Sigismund Graf von Liechtenberg, geb. . . 21. März 1788, † . . 24. Febr. 1861, K. K. Kameralwaldm.; verm. . . mit . ., geb. . ., † . . .

Kinder: 1. Emilie, geb. . . 10. Juni 1832. [. . .]

Digitized by Google

2. Christine, geb. . . 20. Jan. 1835; verm. . . 1860 mit Viktor Dedinsky von Dedina, † . . 26. Febr. 1883. [. . .]
3. Sigismund, geb. . . 24. Jan. 1836, K. u. K. Major a. D.; verm. . . 22. Okt. 1878 mit — Marianne Müller, geb. . . . [. . .]
4. Laura, geb. . . 1851. [. . .]

Bruder.

† Maximilian Graf von Liechtenberg gen. Mordart [als Adoptivsohn des als Letzten seines Stammes † Joseph Frhrn von Mordart], geb. . . 7. Okt. 1795, † . . 14. Dez. 1841, K. K. Km. und OLt. a. D.; verm. . . 1. Jan. 1832 mit Karoline Freiin von Lazarini, geb. . . 23. März 1812, † . . 11. Juli 1868.

Kinder, Grafen und Gräfinnen von Liechtenberg gen. Mordart: 1. Arthur Wolfgang Engelbrecht, geb. . . 22. Okt. 1832, K. u. K. FML. a. D.; verm. Hermannstadt 20. Okt. 1879 mit — Amalie Bertha Müller, geb. . . 10. Dez. 1847. [Hermannstadt.]

Töchter: 1) Karoline Amalie Thekla, geb. . . 16. Nov. 1880; verm. Hermannstadt 9. Aug. 1900 mit Desiderius Teleszky, K. u. K. Rittm. im Huf.-Rgt Nr. 1. [Hermannstadt.]
2) Marie Amalie Thekla, geb. . . 27. Juli 1886.
3) Amalie Thekla Marie, geb. . . 2. Nov. 1887.

2. Thekla Maria Karoline Julie Emilie, geb. . . 27. März 1839. [. . .]

Vatersbruder.

† Wenzel Graf von Liechtenberg, geb. . . 5. Nov. 1757, † . . 28. Dez. 1813, K. K. Km. und Major a. D.; verm. . . 22. Juli 1802 mit Franziska Xaveria Freiin von Kastern, geb. . . 22. Febr. 1768, † . . 11. Febr. 1850.

Söhne: 1. † Xavier, geb. . . 1803, † . . 11. Sept. 1856; verm. . . mit — Pauline von Asboth, geb. . . 1829. [. . .]

Tochter: Maria, geb. . . 12. Sept. 1850; verm. . . 11. Febr. 1873 mit Valerian Kramarg, K. K. Steueramtsadjunkten. [. . .]

2. † Albert, geb. . . 12. Dez. 1804, † . . 21. Aug. 1855, K. K. Lt. a. D.; verm. . . 9. Jan. 1843 mit — Johanna Winterhalter, geb. . . 24. Jan. 1817. [. . .]

Tochter: Ida, geb. . . 16. Dez. 1844, StiftsD. in Krain. [. . .]

III. Linie: Ortenegg-Hallerstein.

† Johann Nepomuk Graf von Lichtenberg, geb. . . 8. Sept. 1808, † . . 29. April 1863, K. K. Major a. D.; verm. . . 12. Juli 1841 mit Wilhelmine Strobel von Ankerwald, geb. . . 7. Febr. 1822, † . . 15. Nov. 1888.

Kinder: 1. Wilhelmine Karoline Antonie Therese, geb. . . 23. April 1842.
2. Karl Emanuel Franz, geb. . . 26. Nov. 1843, Mitbes. von Hallerstein, Krain, Krapia und Lubreg, Kroatien; verm. . . 20. Mai 1879 mit — Marie Bornschlögl, geb. Wien 15. Juni 1855. [Wien.]

Lichtervelde*.

Katholisch. — Belgien. — Österr.-niederländ. Gf (primog.) d. d. Wien 22. Mai 1745. — S. Jahrg. 1878, S. 516.

† Karl Joseph Franz Xaver Hyacinth 2. Graf von Lichtervelde, geb. Gent 4. April 1741, † das. 12. März 1803, K. K. Km.; verm. I) . . 3. Mai 1766 mit Marie Josephe Ghislaine de Lens, geb. . ., † . . 1767; II) . . 22. Jan. 1769 mit Albertine Theodora Josephe Ghislaine Cassina de Boulers, Gfin von Wonsheim, geb. . . 24. Juli 1749, † Gent 7. Mai 1816, StkrD.

Söhne 2r Ehe: 1. † Maria Joseph August Ghislain (persönlicher) Graf von Lichtervelde, geb. Gent 23. Nov. 1779, † . . 31. Mai 1831, ERr des souv.

Digitized by Google

Malt.-RrO.; verm. . . 16. April 1812 mit Adelaide Maria Anna Veranneman, geb. Brügge 6. Juli 1793, † Gent 18. Febr. 1860.

Sohn: † Alfred Marie Ghislain von Lichtervelde, geb. Gent 3. Febr. 1813, † . . 21. Aug. 1880; verm. Boussoit, Prov. Hennegau, 10. Okt. 1840 mit Adelaide, geb. . . 1817, † . . 4. April 1886, des Franz Maria Ghislain Marquis Rodriguez d'Evora y Vega Tochter.

Sohn: Gaston Auguste Ghislain 5. Graf von Lichtervelde, geb. Gent 8. Nov. 1847; verm. Beez, Prov. Namur, 16. Dez. 1882 mit — Marguerite Marie Anatolie Isidorine Adèle Josephine Ghislaine Baronne de Fallon, geb. Gent 21. März 1860. [Schlösser Gages und Boussoit, Prov. Hennegau, und Gent.]

Kinder, von Lichtervelde: a. Blanche Marie Julie Josephine Sibylle Ghislaine, geb. Gent 27. Febr. 1885.

b. Franziska Emerence Marie Adelaide Josephine Ghislaine Sibylle, geb. Gages 14. Mai 1886.

c. Alfred Ernst Ignaz Marie Joseph Ghislain, geb. Gages 29. Juli 1888.

d. † Stephan Gaston Alberich Marie Joseph Ghislain, geb. Gent 21. Jan. 1890, † Gages 12. Sept. 1904.

e. Johann Alfred Ghislain Marie Joseph, geb. Gent 2. Febr. 1893.

2. † Theodor Eduard Ghislain von Lichtervelde, geb. Gent 17. Nov. 1792, † Berlaere 2. Okt. 1834; verm. Gent 14. Juni bürgerlich und 17. Juni 1823 kirchlich mit Klementine Johanna de Kerchove d'Ousselghem, geb. Gent 23. Juni 1802, † das. 27. März 1826.

Sohn: † Kamill Emanuel Karl Ghislain Graf von Lichtervelde, geb. Gent 24. März 1824, † Brüssel 23. April 1901 [belg. Gfnstand nach der Primogenitur d. d. . . 12. Juni 1846, dessen unbeschränkt vererbende Ausdehnung d. d. . . 4. Dez. 1871]; verm. I) Gent 16. Febr. 1846 mit Elfriede Justine Henriette Vicomtesse de Vaernewyck d'Angest, geb. . . 8. März 1823, † . . 25. Aug. 1859; II) Brüssel 1. Mai 1866 mit — Pauline Albertine Maria Ghislaine Baronne de Fourneaux de Cruquenbourg a. d. H. der Gfn von Cruquenbourg de Vichte, geb. Brüssel 12. Jan. 1831. [Brüssel und Schloß Cruyckenbourg bei Ternath, Brabant.]

Kinder: a) 1r **Ehe:** (1) Gontran Ernst Desiré Aloys Maria Ghislain, geb. Gent 17. Dez. 1849, Dr. jur., Kgl. belg. a. o. G. u. b. M. in Bern; verm. Brüssel 28. Febr. 1876 mit — Marguerite Gfin Spangen von Uyterneſſe, geb. Brüssel 17. Jan. 1853.

Söhne: a. Baudouin Kamill Maria Karl Joseph Ghislain, geb. Wien 3. Jan. 1877, Kgl. belg. Leg.-Sekr. in Berlin.

b. Jakob Ludwig Paul Maria Ghislain, geb. Wien 11. Okt. 1878, Dr. jur. [Brüssel.]

c. Wilhelm Adolf Hippolyt Franz Joseph Maria Ghislain, geb. Irelles-Bruxelles 27. Dez. 1882. [Brüssel.]

d. Peter Viktor Karl Maria Ghislain, geb. La Follie 15. Sept. 1884. [. . .]

e. Ludwig Hermann Marie Ghislain, geb. Wien 9. Dez. 1889.

— b) 2r **Ehe:** (2) Theobald Ludwig Viktor Maria Ghislain, geb. . . 10. Okt. 1868. [Brüssel.]

(3) Maria Pauline Viktorine Ghislaine, geb. . . 9. Nov. 1869.

(4) Albert Felix Ludwig Maria Ghislain, geb. . . 21. Sept. 1872. [Brüssel.]

Limburg-Stirum.

Preußen (die Prov. Posen und Schlesien), Niederlande und Belgien. — Reichsgf. d. d. Wien 17. März 1679; ungar. Indigenat d. d. Wien 13. März 1700. — S. Jahrg. 1859, S. 489, und Jahrg. 1858, S. 448.

I. Linie. (Evangelisch.)

Stifter: Gf Frederik Willem, geb. 1723, † 1747.

† Frederik Willem Graf von Limburg-Stirum, geb. Deventer 7. Dez. 1774, † im Haag 6. April 1858, Kgl. niederländ. Gen.-Lt. a. D., ERr des Joh.-O.; verm. Werford, Irland, 15. April 1802 mit Elizabeth Richards, geb. Stratford, Engl., . . 1779, † im Haag 15. Aug. 1863.

Söhne: 1. † Frédéric Adrien, geb. Pembroke 13. Febr. 1804, † Peterwitz 15. Dez. 1874, Herr auf Groß-Peterwitz und Coslau, Kgl. niederländ. Khr und Leg.-Rat a. D., ERr des Joh.-O.; verm. I) Gent 1. März 1825 mit Jacoba Catharina Camper, geb. . . 30. April 1801, † Nizza 28. Mai 1832; II) Dresden 16. Okt. 1834 mit Johanna Francisca Victorine Ebers, geb. Berlin 27. April 1808, † Thiergarten 22. Nov. 1878.

Kinder 2r Ehe: 1) Frederik Willem, geb. im Haag 6. Aug. 1835, Fkherr auf Eberspark (2382 ha; gestiftet 1867), Kr. Wirsitz, Prov. Posen, Herr auf Groß-Peterwitz (458 ha), Coslau, Zauchwitz (209 ha; seit 1850 im Bes. der Fam.) und Schönbach (195 ha), Kr. Neumarkt, Preuß.-Schles., Kgl. preuß. WGRat und OLt. a. D., Mitgl. des Staatsrats, des Deutschen Reichstags, des preuß. Abg.-Hauses und des Ldeseisenbahnrats, RRr des Joh.-O.; verm. Altenklingen, Schweiz, 21. Sept. 1865 mit — Paula Minette Therese Nanny Amaly von Meyerinck, geb. Bärby 10. Okt. 1844. [Groß-Peterwitz bei Kanth.]

Kinder: (1) Johanna Amaly Nanny, geb. Potsdam 16. Aug. 1866; verm. Groß-Peterwitz 11. Okt. 1887 mit Günther von Tschirschky und Bögendorff, Herrn auf Kobelau bei Tepliwoda, Kgl. preuß. Lt. a. D.

(2) Elise Anna Theodora Aurelia Friederike Albertine, geb. Groß-Peterwitz 7. Dez. 1867; verm. das. 14. Jan. 1902 mit August Gfn von Pückler, Herrn auf Branitz ꝛc., Kgl. preuß. Ldrat des Kr. Hirschberg.

(3) Friedrich Wilhelm Richard Paul, geb. Berlin 16. Nov. 1871, Kgl. preuß. Reg.-Assessor und Lt. der Res. des Leibkür.-Rgts Nr. 1. [Berlin.]

(4) Richard Heinrich Curt, geb. Berlin 28. März 1874, Kgl. preuß. Reg.-Assessor, zuget. dem Ldrat des Ldkr. Wiesbaden.

(5) Menno Johannes Otto Hugbert Viktor, geb. Groß-Peterwitz 28. Nov. 1881, Kgl. preuß. Fähnr. im Drag.-Rgt Nr. 4. [Lüben.]

2) Anna Augustine Victoria Mathilde, geb. Pilchowitz 7. Nov. 1839; verm. Groß-Peterwitz 15. Okt. 1860 mit Georg von Köckritz, † Thiergarten 13. Juni 1884, Herrn auf Thiergarten, Kgl. preuß. Rittm. a. D., RRr des Joh.-O. [Schreiberhau.]

2. † Julius Bernard, geb. Werford 26. März 1815, † Hyères 23. Febr. 1893, Kgl. niederländ. Khr; verm. Ruurlo 29. Okt. 1841 mit Jacoba Louisa Baronin van Heeckeren van Kell, geb. Wageningen 7. Febr. 1811, † Hyères 11. März 1893.

Kinder: 1) Gertrude Elise Julie, geb. Deventer 14. Aug. 1842, OHofm. J. M. der Kgin der Niederlande; verm. Ruurlo 24. Mai 1867 mit Carel Jan Gijsbert Baron van Hardenbroek van 's Heeraartsberg en Bergambacht, Kgl. niederländ. OKhrn, RRr des Joh.-O. [Im Haag.]

2) Theodora Frederika, geb. Deventer 17. Jan. 1844, HofD. J. M. der † Kgin Sophie der Niederlande. [Brüssel.]

3) Jacqueline Sophie, geb. Deventer 2. Sept. 1845; verm. Wierse 18. Sept. 1873 mit Carel Marie Baron Brantsen von Wielbergen. [Haus Rhederoord bei Arnhem.]

4) Frederik Willem, geb. Deventer 20. Nov. 1846; verm. im Haag 1. Juni 1876 mit — Jonkvrouw Anna Elisabeth Susanne van Herzeele, geb. im Haag 31. Juli 1851. [Dresden.]

Kinder: (1) Julius Menno Frederik, geb. im Haag 11. März 1877, Kgl. preuß. Lt. im 3. GUl.-Rgt, kmdt zur Dienstl. beim auswärtigen Amt. [Berlin.]

(2) Elisabeth Jacqueline, geb. im Haag 1. Mai 1878.
(3) François Theodor, geb. im Haag 28. Juli 1879, Lt. im 2. Ghzgl. hess. Drag.-Rgt (Leibdrag.-Rgt) Nr. 24. [Darmstadt.]
(4) Aurelia, geb. im Haag 22. Nov. 1883.

5) Aurelie Carolina, geb. im Haag 6. Mai 1853 (röm.-kath.); verm. im Haag 30. Mai 1893 mit Jonkheer Dr. jur. Viktor de Stuers, Mitgl. der 2. Kammer der Gen.-Staaten. [Im Haag.]

II. Linie.

Stifter: Gf Albert Dominikus, geb. 1725, † 1776, Bruder des Stifters der I. Linie; seine Söhne stifteten die drei Äste.

1. Ast. (Evangelisch.)

Stifter: Gf Otto Ernst Gelder, geb. 29. Dez. 1752, † 21. Juli 1826.

† Otto Ernst Gelder Graf von Limburg-Stirum, geb. . . 29. Dez. 1752, † Leeuwarden 21. Juli 1826, Kgl. niederländ. Gen.-Lt.; verm. Groningen 11. Juni 1792 mit Maria Albertina Baronin van Maneil, geb. Groningen 25. Dez. 1772, † Utrecht 7. April 1850.

Söhne: 1. † Louis Gaspard Adrien, geb. Groningen 10. Jan. 1802, † Arnhem 30. Aug. 1884, Kgl. niederländ. Gouv. von Geldern; verm. Oudwoude 7. Sept. 1826 mit Cecilia Johanna van Scheltinga, geb. Weerselo 23. März 1801, † Arnhem 20. Aug. 1863.

Kinder: 1) † Otto Ernst Gelder, geb. Oudwoude 15. Dez. 1828, † Leeuwarden 8. Febr. 1879, Dr. jur.; verm. Leeuwarden 22. Nov. 1864 mit — Isabella Antonia Lucretia van Welderen Baronin Rengers, geb. Epemastate, Gemeinde Ysprechtum, 12. Nov. 1833. [Arnhem.]

Kinder: (1) Sjuck Bernard Walraad, geb. Leeuwarden 21. Juni 1867, Dr. jur., Advokat. [Arnhem.]

(2) Cecilia Johanna, geb. Leeuwarden 26. April 1871; verm. Arnhem 28. April 1892 mit Dr. jur. Peter Gfn von Limburg-Stirum, † Oosterbeek 7. Jan. 1902 (s. unten). [Oosterbeek.]

2) † Martinus, geb. Oudwoude 9. Sept. 1830, † Wassenaar 14. Okt. 1897, Hofmarschall des † Pr. Friedrich der Niederlande; verm. Wassenaar 15. Aug. 1861 mit Johanna Maria Anna Mathilde Baronin von Pallandt, geb. Lisse 30. Dez. 1837, † Wassenaar 28. Mai 1895.

Kinder: (1) Louis Gaspard Adrien, geb. Wassenaar 20. Juni 1862; verm. im Haag 30. Dez. 1885 mit Jonkvrouw Alpheda Louise Teding van Berkhout, geb. Batavia 7. Mai 1863 (gesch.). [Paris.]

(2) Rudolphine Mathilde Theodora, geb. im Haag 17. Okt. 1867; verm. Wassenaar 14. Dez. 1895 mit John Lindsay Scott. [Forboro Hall, Woodbridge, Suffolk.]

3) Samuel Johann, geb. Oudwoude 5. Febr. 1832, Kgl. niederländ. Khr und Jägerm.; verm. Amsterdam 5. Febr. 1864 mit — Maria Henriette Willink, geb. Amsterdam 28. Juli 1839. [Haus Lichtenbeek bei Arnhem.]

Sohn: Louis Gaspard Adrien, geb. Lichtenbeek 9. Jan. 1865, Major-Kmdt der Schutterij; verm. I) Arnhem 11. Juni 1891 mit Jonkvrouw Maria Elisabeth Reiniera van Suchtelen van de Haare, geb. im Haag 15. März 1863, † Vorden 27. Juni 1895; II) Arnhem 5. Jan. 1899 mit — Albertine Marie Baronin van Tuyll van Serooskerken, geb. Arnhem 30. Okt. 1872. [Arnhem.]

Kinder: a) 1r **Ehe:** a. Samuel John, geb. Vorden 15. Jan. 1894.
b. Cathérina Helena Maria, geb. Vorden 12. Juni 1895.
— b) 2r **Ehe:** Cecilia Johanna, geb. Arnhem 13. Okt. 1902.

4) Konstantin Willem, geb. Oudwoude 17. März 1836, Kgl. niederländ. Khr; verm. Wildhoef bei Bloemendaal 2. Juli 1868 mit — Maria Katharina van

Wickevoort-Crommelin, geb. Haarlem 15. Juli 1838, † Oosterbeek .. Dez. 1896. [Arnhem.]

Kinder: (1) † Jan Peter Adolf, geb. Arnhem 3. Febr. 1866, † Oosterbeek 7. Jan. 1902, Dr. jur.; verm. Arnhem 28. April 1892 mit — Cecilia Gfin von Limburg-Stirum, geb. Leeuwarden 26. April 1871 (s. oben). [Oosterbeek.]

(2) Cornelia, geb. Arnhem 6. Juni 1869. [Arnhem.]

(3) Wilhelmina Philippina, geb. Arnhem 18. Dez. 1873; verm. das. mit Jonkheer Dr. jur. Hubert Willem van Asch van Wijck, Mitgl. der 2. Kammer der Gen.-Staaten. [Im Haag.]

5) Cecilia Johanna, geb. Oudwoude 8. Dez. 1839; verm. Arnhem 11. Juni 1868 mit Hendrik Willem Jakob Baron van Tuyll van Serooskerken, Kgl. niederländ. Khrn und Rentm. [Arnhem.]

2. † Albert Otto Ernst, geb. Groningen 2. Dez. 1803, † Leiden 12. Sept. 1858, Kgl. niederländ. Khr, Bürgerm. von Leiden ꝛc.; verm. Leiden 18. Aug. 1830 mit Francona Diderica van Halteren, geb. Leiden 3. Febr. 1810, † das. 27. Sept. 1894.

Kinder: 1) † Daniel Adriaan, geb. Leiden 24. Jan. 1833, † im Haag 2. Aug. 1892, Dr. jur., Kgl. niederländ. Khr; verm. Zwolle 18. Jan. 1866 mit — Henriette Fréderique Jeanne Pauline Sandberg tot Essenburg, geb. Zwolle 3. Febr. 1846. [Im Haag.]

Kinder: (1) Albertine Otteline Ernestine, geb. Utrecht 27. März 1867; verm. im Haag 20. Juli 1893 mit Louis Gaspard Adrien d'Hangest Baron d'Yvoy van Mijdrecht, Bürgerm. von Ruurlo, Prov. Geldern, EHr des Joh.-O.

(2) Frédérique Govertine, geb. Utrecht 24. Nov. 1868; verm. im Haag 6. Febr. 1902 mit Jacob Gerard van Nes van Meerkerk. [Zwolle.]

(3) Josine Lucie, geb. Utrecht 22. Juni 1872; verm. im Haag 24. Juni 1897 mit Antoine Charles Marie Ritter Alewijn, Kgl. niederländ. Hptm. im 1. Festungsart.-Rgt. [Amersfoort.]

(4) Samuel Johannes, geb. Utrecht 3. Nov. 1878; verm. New York 26. Juli 1900 mit — Agathe Traubmann, geb. New York 26. März 1879. [New York.]

(5) Henri François Marie Elisa, geb. Utrecht 12. März 1883. [. . .]

2) Jan Jakob, geb. Leiden 21. Okt. 1834. [Ermelo.]

3) Jakob Hendrik Dionysius, geb. Leiden 27. Nov. 1840, Kgl. niederländ. Rittm. a. D. [Leiden.]

4) Anne Adriaan, geb. Leiden 11. Dez. 1846, Kgl. niederländ. Oberstlt. der Kav. [Im Haag.]

2. Ast. (Evangelisch und katholisch.)

Stifter: Gf Samuel John, geb. 11. Febr. 1754, † 20. Juli 1824.

† Samuel John Graf von Limburg-Stirum, geb. Hoogeveen 11. Febr. 1754, † im Haag 20. Juli 1824, Kgl. niederländ. Gen.-Major; verm. Breukelen 27. Sept. 1785 mit Johanna Sarah Reynst, geb. Amsterdam 9. Mai 1762, † im Haag 29. Mai 1837.

Söhne: 1. † Pieter Hendrik, geb. Arnhem 30. Nov. 1792, † im Haag 26. Dez. 1875, Hofmarschall des † Pr. Friedrich der Niederlande; verm. I) im Haag 8. Sept. 1824 mit Martha Maria Jakoba Adriana Atting Siberg, geb. Rotterdam 20. Aug. 1801, † im Haag 14. Jan. 1844; II) London 16. Okt. 1847 mit Ellen Drayton, geb. London 19. Sept. 1813, † Scheveningen 1. Sept. 1870.

Kinder: a) **1r Ehe:** 1) Cornelie Johanne Sarah, geb. Brüssel 23. März 1827; verm. im Haag 13. Aug. 1851 mit Jonkheer Dr. jur. Eduard Quarles van Ufford, Kgl. niederländ. Khrn. [Im Haag.]

Digitized by Google

2) † Samuel John, geb. im Haag 28. März 1833, † daſ. . . 1897; verm. London 8. Juli 1869 mit — Emma Burnet Hayward, geb. . . . . [. . .]

— b) 2r Ehe: 3) Edmund Pieter Hendrik, geb. im Haag 6. Juli 1849, Kgl. niederländ. Marinelt. a. D.; verm. Zütphen 7. Okt. 1875 mit — Luiſe Charlotte Cramer, geb. Gedong Kebo 8. Sept. 1847. [Veenhuizen.]

Söhne: (1) Samuel John, geb. Kampen 7. Jan. 1880. [Im Haag.]

(2) Louis Charles, geb. Kampen 24. Aug. 1883. [New York.]

2. † Wilhelm Bernhard, geb. Arnhem 13. Dez. 1795 (kath.). † Wemmel 28. Febr. 1880, Kgl. niederländ. Off. a. D.; verm. Antwerpen 27. Nov. 1822 mit Albertine Philippine Joſephe Pret Rooſe de Calesberg, geb. Antwerpen 22. Nov. 1800, † Wemmel 31. März 1856.

Kinder (kath.): 1) † Samuel Marie Joſeph François, geb. Antwerpen 2. Juni 1824, † Brüſſel 11. Mai 1899; verm. Zetrud-Lumay 22. Okt. 1856 mit Clementine Louiſe Zoë Baronne de Légillon, geb. Zetrud-Lumay 13. Aug. 1821, † daſ. 8. Okt. 1889.

Söhne (kath.): (1) Albert Guillaume Florent Marie Joſeph, geb. Zetrud-Lumay 25. Okt. 1859, Dr. jur.; verm. Leeuw St. Pierre 4. Sept. 1893 mit — Antoinette Marie Louiſe Victoire Ghislaine Gfin van der Dilft de Borghvliet, geb. Brüſſel 28. Jan. 1872. [Schloß Leeuw St. Pierre bei Loth, Belgien.]

(2) Adolf Louis Thierry Maria Joſeph, geb. Zetrud-Lumay 16. März 1865, Dr. jur., Mitgl. der Provinzialſtaaten von Luxemburg; verm. Zetrud-Lumay 22. Febr. 1889 mit — Marie Gfin von Limburg-Stirum, geb. Lüttich 28. Aug. 1866 (ſ. unten). [Brüſſel.]

2) Marie Jeanne Joſephe Ferdinande, geb. Weſembeek 27. Aug. 1825. [Wemmel.]

3) Thierry Maria Joſeph, geb. Gent 11. April 1827, Dr. jur., belg. Senator; verm. Gent 29. Juli 1856 mit — Marie Thérèſe Aſteria Ghislaine Comteſſe de Thiennes de Rumbeke et Leyenburg, geb. Gent 9. Aug. 1828. [Brüſſel.]

Kinder (kath.): (1) Marguerite Marie Aſteria Ghislaine, geb. Gent 17. März 1862.

(2) Heinrich Amedee Ghislain Maria Joſeph, geb. Gent 15. Febr. 1864; verm. Brüſſel 30. Mai 1895 mit — Julienne Marie Joſephine Oktavia Ghislaine Baronin Snoy, geb. Velvain 8. Aug. 1872. [Brüſſel.]

(3) Luiſe Marie Antoinette Ghislaine, geb. Gent 10. Juni 1866.

(4) Everard Philippe Louis Maria Joſeph Ghislain, geb. Gent 29. Okt. 1868; verm. Brüſſel 20. Mai 1902 mit — Louiſe Gabrielle Marie Eliſabeth Baronin Gerike van Herwynen, geb. Brüſſel 17. April 1881. [Brüſſel.]

4) Jeanne Marie Joſephe Ghislaine, geb. Antwerpen 29. Juli 1828. [Antwerpen.]

5) Philippe Marie Joſeph, geb. Antwerpen 29. Mai 1830, belg. Senator; verm. Ougrée 15. Jan. 1856 mit Marie Joſephe Ferdinande Cerfontaine, geb. Lüttich 8. Mai 1826, † Brüſſel 10. März 1899. [Schloß Bois St. Jean bei Samrée und Brüſſel.]

Tochter (kath.): Marie Karoline Joſephine Ferdinandine Philippine, geb. Lüttich 28. Aug. 1866; verm. Zetrud-Lumay 22. Febr. 1889 mit Dr. jur. Adolf Gfn von Limburg-Stirum (ſ. oben). [Brüſſel.]

6) Engelbert Charles Louis, geb. Antwerpen 7. Juli 1836, Bürgerm. von Wemmel.

7) Louiſe Maria, geb. Antwerpen 12. Juni 1838, im O. vom heil. Herzen Jeſu in Jette-St.-Pierre.

8) Sophie Thereſia, geb. Wemmel 15. Okt. 1840. [Wemmel.]

3. † Otto Leopold, geb. Arnhem 21. Aug. 1801, † daſ. 6. Febr. 1879, Kgl. niederländ. Khr und Major a. D., Bürgerm. von Zütphen; verm. I) Haus Warmond bei Leiden 19. Juli 1838 mit Aleida Hermana Chriſtina van der Wyck, geb. Zwolle 5. Dez. 1809, † Mülhauſen 8. Juni 1849 II) Amſterdam 7. Juli

1850 mit Jonkvrouw Susanna Sophia Ortt, geb. Amsterdam 18. März 18
† Zütphen 25. Juli 1875.

Kinder 1r Ehe: 1) † Samuel Johann, geb. im Haag 30. Dez. 1840, † Ha
lem 16. März 1898, Kgl. niederländ. Kav.-Off. a. D.; verm. I) Deven
17. Aug. 1865 mit Antonia Katharina Schimmelpenninck, g
Deventer 19. Nov. 1844, † Haarlem 15. Sept. 1877; II) Haarlem 21. J
1879 mit — Eldine Aldegonde Binzine Mulier, geb. Witmarsum 27. M
1855. [Haarlem.]

Kinder: a) 1r Ehe: (1) Anna Elisabeth Caroline, geb. Deventer 20. M
1867; verm. Haarlem 6. April 1899 mit Jonkheer Johann Mock, K
niederländ. Rittm. a. D. [Amersfoort.]

— b) **2r Ehe:** (2) Samuel John, geb. Haarlem 11. Nov. 1879. [Amsterdar
(3) Roline Johanna, geb. Haarlem 28. Febr. 1881; verm. daſ. 17. Nov. 1
mit Jonkheer Hugo Jaques Repelaer van Driel. [. . .]
(4) Willem John Hermann, geb. Haarlem 17. Sept. 1887.

2) † Woltera Gertrude, geb. Warmond 17. Jan. 1842, † . .; verm. Zütphen 14. Se
1865 mit Friedrich Constantin Willem Juckema van Burmania, Baron Renger
Kgl. niederländ. Gen.-Major a. D.

3) Johanna Sarah, geb. Zütphen 24. Febr. 1844; verm. daſ. 19. Dez. 1872 n
Dr. jur. Karl Ludwig Adrian Juste Ritter Huyssen van Kattendijk
† Arnhem 6. Mai 1893. [Arnhem.]

4) Hendrik Otto, geb. Zütphen 7. Dez. 1845; verm. I) Yſſelvliet 9. Sep
1869 mit Henriette Fréderique Nobel, geb. Yſſelvliet bei Oldebro
9. Juni 1851 (geſch. [. . .]); II) London 26. Mai 1880 mit — Anna Mar
Sophia Helena van Aalſt, geb. Arnhem 11. Aug. 1848. [Berlin.]

Kinder: a) 1r Ehe: (1) Johann Paul, geb. Zwolle 2. Febr. 1873, Dr. jur
Kgl. niederländ. Khr und Leg.-Rat; verm. im Haag 10. Dez. 1896 mit
Katharina Maria Rolina van Sminia, geb. Oudkerk 27. Nov. 1875. [I
Haag.]
(2) Charles Louis Adrien Juſt, geb. Zwolle 7. Jan. 1877, Kgl. niederländ. L
der Inf.; verm. Oranjewoud 14. Febr. 1901 mit — Maria de Blocq va
Scheltinga, geb. Heerenveen 21. Jan. 1879. [Leeuwarden.]

— b) **2r Ehe:** (3) Vera Friederika, geb. Brüſſel 6. Mai 1881.
(4) Leopold Karl Friedrich, geb. Brüſſel 20. Aug. 1887, Kgl. ſächſ. Kade
in Dresden.

5) Anna Elisabeth, geb. Zütphen 5. Sept. 1847; verm. daſ. 28. Dez. 1875 m
Constant Adolf Baron Bentinck, Kgl. niederländ. OStallm. und Oberſtl
a. D. [Im Haag.]

3. Aſt. (Evangeliſch.)

Stifter: Gf Leopold, geb. 12. März 1758, † 25. Juni 1840.

† Leopold Graf von Limburg-Stirum, geb. Hoogeveen 12. März 1758, † in
Haag 25. Juni 1840, Kgl. niederländ. Gen. und Gouv. vom Haag; verm. I
im Haag 28. April 1782 mit Theodora Odilia Carolina Ludovica van de
Does van Noordwyk, geb. im Haag 12. April 1758, † Hertogenboſch
3. Mai 1793; II) im Haag 24. Nov. 1801 mit Maria Jacoba van Styrum,
geb. Haarlem 7. Juli 1763, † im Haag 4. Jan. 1848.

Söhne 1r Ehe: 1. † Wigbold Albert Willem, geb. Hertogenboſch 16. April 1786,
† im Haag 15. Jan. 1855, Kgl. niederländ. Khr; verm. im Haag 16. Juli 181
mit Maria Baronin van Slingelandt, geb. im Haag 31. Jan. 1790, † daſ.
13. Dez. 1834.

Kinder: 1) † Wilhelmina Louiſe Frederika, geb. im Haag 31. Ja
18. Febr. 1903; verm. im Haag 9. Febr. 1853 mit Hugo Ferdinand Be
van Ryevelt, † im Haag 26. Dez. 1872, Kgl. niederländ. Khrn.

2) † Leopold, geb. im Haag 22. Jan. 1818, † daſ. 24. Febr. 190

Stuttgart 18. Okt. 1813,
verm. . . 27. Okt. 1837
i 1890.
. daſ. 18. Okt. 1861 mit
, Mecklenb.-Schw.]
. 1801, † Ludwigsburg
verm. . . 5. Mai 1832
eb. . . 16. April 1809,

lgsburg 3. Febr. 1833;
rlshauſen, † Stutt-
uttgart.]
Dez. 1833, † Baden-
Genf 14. Sept. 1862
sburg 17. Sept. 1835.

Oberſtlt. z. D.; verm.
Enig, geb. Cannſtatt

April 1878; verm. daſ.
gl. württemb. Olt. im

Urabel. — Die 13. Mai
hen Perſon d. d. Görlitz
n Familientage ab. Vor-
en. — Beſchreibung des
Mr gleichnamigen Artikel
ſchenbuch der Adeligen

Auſer waren Brüder.

. d. Larenburg 18. Mai
d. Wien 27. Nov.
ſa a. J. mit Luštěnic

. Okt. 1890, Fkherr
Lobris, Profen,
und Major a. D.,
ſtine Gfin von
. Nov. 1857.
Fherrin, StkrD.;
ſtitz-Rieneck,

Herrin auf Lobris
bei), Kr. Jauer,

1850 mit Jonkvrouw Susanna Sophia Ortt, geb. Amsterdam 18. März 1806, † Zütphen 25. Juli 1875.

Kinder 1r Ehe: 1) † Samuel Johann, geb. im Haag 30. Dez. 1840, † Haarlem 16. März 1898, Kgl. niederländ. Kav.-Off. a. D.; verm. I) Deventer 17. Aug. 1865 mit Antonia Katharina Schimmelpenninck, geb. Deventer 19. Nov. 1844, † Haarlem 15. Sept. 1877; II) Haarlem 21. Jan. 1879 mit — Eldine Aldegonde Binzine Mulier, geb. Witmarsum 27. März 1855. [Haarlem.]

Kinder: a) **1r Ehe:** (1) Anna Elisabeth Caroline, geb. Deventer 20. Nov. 1867; verm. Haarlem 6. April 1899 mit Jonkheer Johann Mock, Kgl. niederländ. Rittm. a. D. [Amersfoort.]

— b) **2r Ehe:** (2) Samuel John, geb. Haarlem 11. Nov. 1879. [Amsterdam.]

(3) Roline Johanna, geb. Haarlem 28. Febr. 1881; verm. daſ. 17. Nov. 1903 mit Jonkheer Hugo Jaques Repelaer van Driel. [. . .]

(4) Willem John Hermann, geb. Haarlem 17. Sept. 1887.

2) † Woltera Gertrude, geb. Warmond 17. Jan. 1842, † . .; verm. Zütphen 14. Sept. 1865 mit Friedrich Constantin Willem Juckema van Burmania, Baron Rengers, Kgl. niederländ. Gen.-Major a. D.

3) Johanna Sarah, geb. Zütphen 24. Febr. 1844; verm. daſ. 19. Dez. 1872 mit Dr. jur. Karl Ludwig Adrian Juste Ritter Huyssen van Kattendijke, † Arnhem 6. Mai 1893. [Arnhem.]

4) Hendrik Otto, geb. Zütphen 7. Dez. 1845; verm. I) Yſſelvliet 9. Sept. 1869 mit Henriette Fréderique Nobel, geb. Yſſelvliet bei Oldebroek 9. Juni 1851 (geſch. [. . .]); II) London 26. Mai 1880 mit — Anna Maria Sophia Helena van Aalſt, geb. Arnhem 11. Aug. 1848. [Berlin.]

Kinder: a) **1r Ehe:** (1) Johann Paul, geb. Zwolle 2. Febr. 1873, Dr. jur., Kgl. niederländ. Khr und Leg.-Rat; verm. im Haag 10. Dez. 1896 mit — Katharina Maria Rolina van Sminia, geb. Oudkerk 27. Nov. 1875. [Im Haag.]

(2) Charles Louis Adrien Juſt, geb. Zwolle 7. Jan. 1877, Kgl. niederländ. Lt. der Inf.; verm. Oranjewoud 14. Febr. 1901 mit — Maria de Blocq van Scheltinga, geb. Heerenveen 21. Jan. 1879. [Leeuwarden.]

— b) **2r Ehe:** (3) Vera Friederika, geb. Brüſſel 6. Mai 1881.

(4) Leopold Karl Friedrich, geb. Brüſſel 20. Aug. 1887, Kgl. ſächſ. Kadett in Dresden.

5) Anna Elisabeth, geb. Zütphen 5. Sept. 1847; verm. daſ. 28. Dez. 1875 mit Constant Adolf Baron Bentinck, Kgl. niederländ. OStallm. und Oberſtlt. a. D. [Im Haag.]

3. Aſt. (Evangeliſch.)

Stifter: Gf Leopold, geb. 12. März 1758, † 25. Juni 1840.

† Leopold Graf von Limburg-Stirum, geb. Hoogeveen 12. März 1758, † im Haag 25. Juni 1840, Kgl. niederländ. Gen. und Gouv. vom Haag; verm. I) im Haag 28. April 1782 mit Theodora Odilia Carolina Ludovica van der Does van Noordwyk, geb. im Haag 12. April 1758, † Hertogenboſch 3. Mai 1793; II) im Haag 24. Nov. 1801 mit Maria Jacoba van Styrum, geb. Haarlem 7. Juli 1763, † im Haag 4. Jan. 1848.

Söhne 1r Ehe: 1. † Wigbold Albert Willem, geb. Hertogenboſch 16. April 1786, † im Haag 15. Jan. 1855, Kgl. niederländ. Khr; verm. im Haag 16. Juli 1811 mit Maria Baronin van Slingelandt, geb. im Haag 31. Jan. 1790, † daſ. 13. Dez. 1834.

Kinder: 1) † Wilhelmina Louiſe Frederika, geb. im Haag 31. Jan. 1815, † daſ. 18. Febr. 1903; verm. im Haag 9. Febr. 1853 mit Hugo Ferdinand Baron van Zuylen van Nyevelt, † im Haag 26. Dez. 1872, Kgl. niederländ. Khrn.

2) † Leopold, geb. im Haag 22. Jan. 1818, † daſ. 24. Febr. 1900, Herr auf War-

mond, Kgl. niederländ. Khr; verm. I) im Haag 5. Aug. 1840 mit Adolphine Wilhelmina Anna van der Wyck, geb. Archem bei Ommen 15. Jan. 1819, † im Haag 4. Nov. 1849; II) im Haag 11. Juni 1851 mit Julie Marie Barre, geb. Antwerpen 23. Juni 1822, † im Haag 5. Juni 1887.

Kinder: a) 1r Ehe: (1) † Frederika Auguſta, geb. Warmond 27. Okt. 1842, † im Haag 18. Dez. 1904; verm. Warmond 16. Okt. 1868 mit Jonkheer Willem Lodewijk van Schuylenburch, † . . 30. Dez. 1902.

(2) † Wigbold Albert Willem, geb. im Haag 24. März 1845, † Donck 11. Sept. 1884, Herr auf Warmond; verm. im Haag 6. Juni 1874 mit — Jonkvrouw Anna Eliſabeth Groeninx van Zoelen, geb. Donck 25. Juli 1850. [Im Haag.]

Kinder: a. Aurelie Eliſabeth, geb. im Haag 7. Juni 1875; verm. daſ. 30. Juli 1895 mit Johann Mauritz Diderich Gfn van Lynden. [Liſſe.]

b. Adolfine Wilhelmine Anna, geb. im Haag 9. Okt. 1877; verm. daſ. 24. Nov. 1898 mit Carel Baron van Lynden, Bruder des vorgenannten Gfn. [Waſſenaar.]

c. Anna Eliſabeth, geb. im Haag 5. Dez. 1880.

d. Leopold, geb. im Haag 5. Juni 1882, Herr auf Noordwijk. [Heemſtede.]

— **b) 2r Ehe:** (3) Anna Mathilde, geb. Warmond 24. Juli 1854; verm. im Haag 6. Jan. 1881 mit Reginald Baron van Tuyll van Serooskerken, † im Haag . . 1903. [Im Haag.]

3) † Frederik Albert Govert, geb. Noordwijk 17. Okt. 1819, † im Haag 30. März 1900, Herr auf Noordwijk, Dr. jur.; verm. im Haag 29. Jan. 1851 mit — Jonkvrouw Suſanna Gertruida Françoiſe Gevers, geb. Batavia 23. Jan. 1831. [Im Haag.]

2. † Otto Jan Herbert, geb. Hertogenboſch 29. Jan. 1789, † Maaſtricht 4. Febr. 1851, Kgl. niederländ. Gen.-Lt., OBefehlshaber von Maaſtricht, Adj. und OStallm.; verm. I) im Haag 5. Okt. 1814 mit Joſephine Arnoldine Baronin Rengers, geb. im Haag 30. Juli 1789, † Honsdonck bei Ginneken 9. Juni 1839; II) Weimar 6. Sept. 1843 mit Sophia Auguſta Friederika Ferdinanda Louiſa von Buchwald, geb. Weimar 16. Aug. 1814, † im Haag 7. Sept. 1890, Oberſthofm. J. K. H. der † Ghzgin von Sachſen.

Söhne 1r Ehe: 1) † Willem, geb. im Haag 2. März 1822, † daſ. 22. Nov. 1888, Kgl. niederländ. Khr und Major a. D.; verm. Amſterdam 15. Dez. 1853 mit Cornelia Wilhelmine Philippine Baronin van Tuyll van Serooskerken, geb. Amſterdam 24. Sept. 1833, † Utrecht 11. April 1857. [Im Haag.]

Söhne: (1) Otto Johann Herbert, geb. Utrecht 6. Nov. 1855, Dr. jur., Mitgl. der niederländ. Zweiten Kammer der Gen.-Staaten, ERr des Joh.-O. [Im Haag.]

(2) † Ernſt Louis, geb. Utrecht 1. April 1857, † Davos 18. Nov. 1899, Kgl. niederländ. Khr und Jägerm.; verm. Ellecom 15. Sept. 1887 mit — Jonkvrouw Wendela Albertine Baronin Fagel, geb. im Haag 12. April 1864. [Im Haag.]

Kinder: a. Willem, geb. im Haag 27. Sept. 1889.

b. Anna Maria, geb. im Haag 18. Aug. 1891.

c. Leopold, geb. Scheveningen 23. Juli 1896.

2) † Lodewijk, geb. im Haag 15. Juli 1823, † Haarlem 22. Mai 1882, Rentm. der † Pr. Friedrich und Heinrich der Niederlande; verm. Delft 4. Aug. 1853 mit — Jacqueline Joſephine Thérèſe van Meurs, geb. Delft 6. Juli 1832. [Brüſſel.]

Töchter: (1) Joſephine Stephanie, geb. Delft 12. Mai 1854. [Brüſſel.]

(2) Cornelie Wilhelmine, geb. im Haag 22. April 1857; verm. daſ. 25. Okt. 1888 mit Eduard Baron Priſſe, Ingenieur. [Brüſſel.]

(3) Thereſia Louiſa, geb. Breda 24. Febr. 1868; verm. Brüſſel 11. April

1901 mit Alexander Frederik Gfn van Hogendorp, Direktor einer Lebensverſ.-Geſellſch. [Brüſſel.]

3) † Albert, geb. im Haag 9. Sept. 1825, † Malang, Oſtindien, 26. April 1893; verm. Paſuruan, Java, 10. Okt. 1860 mit Emilie Pool, geb. Paſuruan 29. Mai 1841, † Malang 23. Aug. 1891.

Kinder: (1) Otto Johan Herbert, geb. Paſuruan 31. Dez. 1862. [Djocjacarta.]

(2) Emilius Leopold, geb. Paſuruan 7. März 1864. [Bandoeng.]

(3) Willem Frederik, geb. Paſuruan 17. Okt. 1866; verm. Lawans 28. Aug. 1895 mit — Eliſabeth Marie Wilhelmine Twiß, geb. Soerabaya 12. April 1876. [Tjibadak.]

Kinder: a. † A. R. F. C., geb. Blitar 17. Juli 1896, † .. 1902.

b. † Francis Willem, geb. Blitar 13. März 1898, † .. 1902.

c. Lepoldine Conſtance, geb. Tjipetir (Blitar) 14. April 1903.

(4) Mathilde Joſephine Sophie, geb. Paſuruan 7. Mai 1868; verm. daſ. 27. Febr. 1886 mit Hermann Wilhelm Scheuer, Kgl. niederländ. Major a. D. [Djombang.]

(5) Theodora Emilia, geb. Paſuruan 29. Juni 1869; verm. Malang 20. Nov. 1888 mit Chriſtian Lamberts, † Malang 22. Aug. 1895, Kgl. niederländ.-ind. OLt. [...]

(6) Anna Jacoba, geb. Malang 4. März 1871; verm. Paſuruan 7. Febr. 1895 mit Dr. Mauritz Bueno de Mesquita, † Soemenep 31. Mai 1897. [Djocjacarta.]

(7) Odilia Wilhelmina Maria Louiſa, geb. Malang 9. Juni 1873 (geſch.) [...]; verm. Paſuruan 12. Aug. 1896 mit Adrianus Johannes Pels Rijcken, Kgl. niederländ.-ind. OLt.

(8) Albertine Louiſe, geb. Paſuruan 19. Nov. 1881. [...]

Linden und Linden genannt von Weickmann-Frauenberg.

Katholiſch. — Württemberg. — Reichsadel mit dem Prädikat „von" nebſt Wappenverleihung d. d. Wien 5. Nov. 1780; Reichsfrhr. und bayer. Frhr. d. d. München 7. Sept. 1790 (vom Kurfſtn Karl Theodor von Pfalzbayern, als Reichsvikar); anhalt.-cöthenſche Genehmigung zur Fortführung des nach dem Jahre 1790 angenommenen Wappens einer alten holländiſchen Familie Linden d. d. .. 17. Jan. 1832. — Vgl. auch den gleichnamigen Artikel im Taſchenbuch der Freiherrl. Häuſer.

A.

Conte romano (primog.) d. d. Rom 29. März 1844 (für Edmund Frhrn von Linden), württemb. Genehmigung d. d. .. 8. Juni 1846; conte romano (unbeſchränkt) 4. März 1850, württemb. Genehmigung d. d. .. 9. Mai 1850.

† Edmund Heinrich Friedrich Maria Graf von Linden, geb. Wetzlar 11. Jan. 1798, † Burgberg 28. März 1865, Herr auf Burgberg ꝛc., Kgl. württemb. Gen.-Major a. D.; verm. I) Ulm 23. Jan. 1819 mit Klementine Walpurga Dorothea Schad von Mittelbiberach, geb. Ulm 5. Okt. 1804, † daſ. 4. Jan. 1824; II) .. 16. Okt. 1826 mit Wilhelmine Freiin Fuchs von Bimbach und Dornheim, geb. Bimbach 8. Aug. 1808, † Stuttgart 24. April 1878.

Söhne 2r Ehe: 1. † Heinrich Alexander Graf von Linden gen. von Weickmann-Frauenberg [württemb. Namen- und Wappenvereinigung mit „Weickmann-Frauenberg" 13. Dez. 1859], geb. Stuttgart 3. Aug. 1829, † daſ. 27. Sept. 1869, Herr auf Rauſchenberg, Unterbruck, Troglau, Grötſchenreuth und Frauenberg, OPfalz, Kgl. württemb. Hptm. a. D.; verm. .. 2. Jan. 1860 mit Juſtine Joſephe Maria von Weickmann-Frauenberg, geb. .. 17. Mai 1836, † .. 21. März 1865.

Kinder, Grafen und Gräfinnen von Linden gen. von Weickmann-Frauen-

berg: 1) Edmund Heinrich Anna Karl Friedrich Wilhelm, geb. Nürnberg 12. Nov. 1861, Kais. deutscher Leg.-Rat, Kgl. württemb. Lt. der Res. des Ul.-Rgts Nr. 19. [. . .]

2) Wilhelmine Anna, geb. Nürnberg 21. Juni 1863; verm. Stuttgart 25. Juni 1885 mit Franz Gfn von Kageneck, † Weiler 30. Mai 1895, Kgl. bayer. Km., Rr des Kgl. bayer. St. Georg-O. [Freiburg i. Br.]

2. † Edmund Heinrich Eugen Karl Graf von Linden, geb. . . 22. Aug. 1833, † Tübingen 3. Jan. 1893, Kgl. württemb. Khr; verm. Stuttgart 28. Mai 1864 mit Eugenie Freiin Hiller von Gaertringen, geb. . . 7. Febr. 1837, † Gmünd . . 1901.

Kinder: 1) Wilhelm Edmund Heinrich Rudolf Alfred Karl Ferdinand Hugo Anna-Maria, geb. Burgberg 22. Juni 1865, Kgl. württemb. Hptm. z. D. und Bez.-Off. beim Ldw.-Bez. Gmünd.

2) Maria Anna Wilhelmine Luise Karoline Elise Kamilla Olga Amalie Pauline, geb. Burgberg 18. Juli 1869, Dr. phil., Assistentin am Zoolog. Institut in Bonn.

3. Karl Heinrich Graf von Linden, geb. Ulm 28. Mai 1838, Kgl. württemb. OKhr a. D.; verm. Stuttgart 8. Mai 1877 mit — Marie Bech, geb. . . 26. Juni 1847. [Stuttgart.]

B.

Württemb. Gfnstand d. d. . . 4. Nov. 1852 (für Franz de Paula).

† Franz de Paula Friedrich Graf von Linden, geb. Wetzlar 4. Mai 1800, † Cannstatt 23. April 1888 (Bruder des Gfn Edmund, s. A.), Kgl. württemb. Khr und Staatsrat a. D., ERr des souv. Malt.-RrO.; verm. Stuttgart 18. Okt. 1832 mit Marie Freiin von Hügel, geb. . . 4. Mai 1807 (luth.), † Cannstatt 27. Juni 1886.

Kinder: 1. Wilhelmine Pauline Henriette Elise Luise Maria Karoline, geb. . . 30. Sept. 1833 (luth.), vormal. OHofm. J. K. H. der Ghzgin von Mecklenburg-Schwerin; verm. Berlin 25. Sept. 1858 mit Bernhard von Bülow (luth.), † . . 15. März 1864, Ghzgl. mecklenb.-schw. Khrn, GLeg.-Rat und Ges. am Deutschen Bundestag. [. . .]

2. † Franz Joseph Heinrich Eberhard, geb. Berlin 13. Febr. 1836, † Nizza 6. Nov. 1903, Kgl. württemb. Khr, GLeg.-Rat und Ges. a. D.; verm. Stuttgart 2. Dez. 1876 mit — Isabella Andrews, geb. New York 2. Okt. 1854. [. . .]

Söhne: 1) Julius Loring Franz von Paula Eberhard, geb. Meran 8. Febr. 1882. [. . .]

2) Loring Marie Philipp Eberhard, geb. Baden-Baden 24. Aug. 1885, Kais. deutscher Seekadett.

Linsingen.

Im Mannesstamme erloschen.

Lutherisch. — Preußen (Prov. Hannover). — Hessischer Uradel; preuß. Gf. d. d. Berlin 17. Jan. 1816; hannov. Anerkennung d. d. . . 14. März 1816. — Stammreihe im Jahrg. 1875, S. 500. — Vgl. auch die gleichnamigen Artikel im Taschenbuch der Freiherrl. und im Gothaischen Genealog. Taschenbuch der Adeligen Häuser, Bd. III, 1902.

† Adolphus Frederik Graf von Linsingen, geb. . . 25. Febr. 1814, † Hannover . . März 1892, Kgl. hannov. Khr und Rittm.; verm. . . 17. Mai 1849 mit Luise Johanne von Linsingen, geb. . . 24. Jan. 1821, † . . 18. Jan. 1871.

Tochter: Mary Agnes Karoline Cäcilie, geb. Hannover 8. Sept. 1850; verm.

daſ. 28. Aug. 1872 mit Karl Gſn von Alten-Linſingen, Herrn auf Linden ꝛc., Kgl. preuß. Khrn und Major der Ldw.-Kav. [Schloß Linden bei Hannover.]

Lippe-Falkenflucht.

Evangeliſch. — Württemberg. — Reichsgf. unter dem Namen „von Lippe-Falkenflucht“ d. d. München 27. Juni 1792 (vom Kurfſtn Karl Theodor von Pfalzbayern, als Reichsvikar; ſ. Jahrg. 1870, S. 614). — S. Jahrg. 1867, S. 516.

† Ernſt Karl Kaſimir Graf von Lippe-Falkenflucht, geb. Ludwigsburg 28. Juni 1830, † Stuttgart 20. Okt. 1896, Kgl. württemb. Gen.-Major a. D.; verm. Ludwigsburg 7. Aug. 1855 mit — Auguſte Mathilde Erneſtine von der Lancken, geb. Heilbronn 28. Dez. 1835. [Stuttgart.]

Kinder: 1. Mathilde Eliſe Henriette, geb. Ludwigsburg 21. Aug. 1856; verm. Stuttgart 3. Juni 1875 mit Kuno Frhrn von Falkenſtein, † Straßburg i. E. 6. Mai 1899, Kgl. württemb. Gen. der Inf. und kmd. Gen. des XV. AKorps, Gen.-Adj. Sr. M. des Königs. [Straßburg i. E.]

2. Frieda Sophie, geb. Ludwigsburg 30. Okt. 1858; verm. . . 8. Juli 1879 mit Nikolaus von Karaß, Kgl. württemb. Gen.-Major a. D. [Stuttgart.]

3. Ernſt Karl Kaſimir, geb. Ludwigsburg 1. Aug. 1862, Kgl. württemb. Hptm. und Komp.-Chef im Gren.-Rgt Nr. 119; verm. Dresden 22. Mai 1902 mit — Angeline Wehner, geb. . . . [Stuttgart.]

Tochter: Alice Mathilde Elſa, geb. Stuttgart 10. März 1903.

4. Maximilian Ernſt Kuno, geb. Bonn 22. Juli 1873, Kgl. württemb. OLt. im Gren.-Rgt Nr. 119; verm. Stuttgart 17. Juni 1902 mit — Charlotte Scharpff, geb. . . . [Stuttgart.]

Söhne: 1) Maximilian Ernſt Franz, geb. Stuttgart 30. März 1903.
2) . ., geb. Stuttgart . . Juli 1904.

Locatelli.

Im Mannesſtamme erloſchen.

Katholiſch. — Öſterreich. — Conte veneto 28. März 1711; Reichsgf. d. d. . . 1715; niederöſterr. Herrenſtand d. d. Wien 16. Nov. 1720. — Vgl. auch den gleichnamigen Artikel im Taſchenbuch der Freiherl. Häuſer.

† Hermann Graf Locatelli, geb. . . 10. Dez. 1800, † Znaim 13. Nov. 1874, Herr auf Immendorf, NÖſterr.; verm. . . . mit Friederike Gfin zu Königsegg-Aulendorf, geb. . . 6. Juni 1799, † . . 9. April 1854.

Tochter: Marie, geb. . . 9. Aug. 1826, ED. des K. K. adeligen Damenſtifts „Maria Schul“ in Brünn. [. . .]

Lodron-Laterano.

Katholiſch. — Öſterreich (Salzburg, Kärnten und Tirol). — Reichsgf. d. d. Rom 6. April 1452; Erbmarſchall von Salzburg 19. Febr. 1638; Prädikat „Laterano“ d. d. Wien 7. April 1699.

I. Linie.

1. Aſt.

Im Mannesſtamme erloſchen.

† Konſtantin Graf zu Lodron-Laterano, geb. . . 18. April 1806, † . .

21. Febr. 1880, Fkherr und erbl. Mitgl. des Herrenh. des österr. Reichsrats, Oberst-Erbldmarschall, K. u. K. Km. und GRat, ERr des souv. Malt.-RrO.; verm. . . 18. Nov. 1832 mit Luise Gfin von Ugarte, geb. . . 24. April 1803, † Wien 10. Febr. 1875, StkrD.

Tochter: Marie Antoinette, geb. Wien 20. Nov. 1833; verm. daſ. 29. Mai 1860 mit Gustav Gfn Podstatzky-Liechtenstein, †.. 15. Febr. 1894, K. u. K. Km. und Rittm. a. D. [. . .]

2. (Bayerischer) Ast.

Im Mannesstamme erloschen.

Immatrikuliert im Kgr. Bayern bei der Gfnklasse 26. Nov. 1812.

† Maximilian Joseph Maria Xaver Anton Graf zu Lodron-Laterano und Castelromano, geb... 21. Jan. 1757, † . . 4. Jan. 1823, Kgl. bayer. Km. und Präs. des Obersten Rechnungshofes; verm. . . 4. Mai 1779 mit Theresia Freiin von Helmstädt, geb. . . 28. Mai 1756, † . . 1. Jan. 1837.

Söhne: 1. † Karl Theodor, geb. . . 15. Juni 1781, † . . 26. Dez. 1836, Herr auf Palzing, Marlrain, Haag, Gerthausen, Kronacker, Pirkau und Wolfersdorf, Kgl. bayer. Major à la suite; verm. München 15. Okt. 1827 mit Emilia Freiin von Kreussler, geb. München 16. März 1800, † . . 22. Aug. 1875.

Söhne: 1) † Peter Anton Karl Theodor, geb. München 15. Okt. 1827, † Gmünd 16. Jan. 1898, Fkherr, Oberst-Erbldmarschall ꝛc.; verm. Wien . . 1891 mit — Josephine Kittel, geb. . . . [. . .]

2) † Philipp Nerius, geb. München 23. Sept. 1830, † daſ. 3. Dez. 1876, Kgl. bayer. Rittm. à la suite; verm. München 11. Aug. 1862 mit — Klothilde Gfin von Seinsheim a. d. H. Grünbach, geb. . . 14. Juli 1839, ED. des Kgl. bayer. Theresien-O. [München.]

Töchter: (1) Marie Karoline, geb. München 18. Aug. 1863; verm. I) daſ. 11. Okt. 1887 mit Robert von Ruedorffer, † München 20. Dez. 1888, Kgl. bayer. Hptm. z. D.; II) München 9. Juli 1891 mit Karl August von Sutner, Kgl. bayer. Reg.-Assessor bei der Versicherungskammer und Hptm. der Res. des 1. Feldart.-Rgts. [München.]

(2) Emilia Antonia, geb. München 28. Juni 1864.

(3) Ida Gabriele Gisela Maria, geb. München 9. Mai 1867; verm. daſ. 30. Okt. 1889 mit Oskar Frhrn von Hofenfels, Kgl. bayer. Km. und Oberstlt. a. D., Polizeimajor in München.

2. † Klemens Joseph, geb. . . 23. Sept. 1789, † . . 3. Sept. 1861, ERr des souv. Malt.-RrO.; verm. . . 17. Mai 1817 mit Maximiliane verw. Gfin von Waldburg-Zeil-Wurzach, geb. Przſſin von Hohenzollern-Hechingen, geb. . . 30. Nov. 1787, † . . 1. April 1865.

Sohn: † Konstantin, geb. . . 26. Mai 1824, † Triest 10. Nov. 1879; verm. München 3. April 1861 mit — Ida Eleonore Marianne geſch. von Dziembowski, geb. von Schroeter, geb. . . 10. Nov. 1828 (luth.). [. . .]

3. (Südtiroler) Ast.

Besitz: Das Primogenitur-Fideikommiß Gmünd und Sommeregg, Kärnten.

† Paris Graf zu Lodron-Laterano und Castelromano, geb. Trient 5. Sept. 1772, † daſ. 12. Jan. 1842, Herr auf Freudenstein, Südtirol; verm. . . 19. Nov. 1835 mit Ferdinandine Gfin von Bissingen und Nippenburg, geb. . . 5. Mai 1811, † . . 8. Mai 1842.

Söhne: 1. Karl Kajetan, geb. Trient 25. Juli 1840, Fkherr, Herr auf Rogaredo, Südtirol, Oberst-Erbldmarschall im Hzgt. Salzburg, Konservator der K. K. Zentralkommission zur Erforschung und Erhaltung der Kunst- und historischen Denkmale in Tirol, Mitgl. des Herrenh. des österr. Reichsrats; verm. Wien 22. Mai 1865 mit Antonie Gfin zu Lodron-Laterano, geb. Wien 20. Dez. 1839, † Radegund 26. Mai 1893, StkrD. [Gmünd, Kärnten.]

Digitized by Google

Kinder: 1) Luiſa, geb. Trient 23. März 1866; verm. Rogaredo 21. Juni 1886 mit Philipp Gfn Conſolati, K. u. K. Km. und n. a. Hptm. im Ldesſchützenrgt Nr. III. [Fontana-Santa bei Trient.]
2) Paride, geb. Trient 20. Jan. 1869, K. u. K. Km. und OLt. der Reſ. des Huſ.-Rgts Nr. 1; verm. Wien 14. Mai 1901 mit — Maria Gfin Welſer von Welſersheimb, geb. Berlin 19. Jan. 1873, StkrD. [Rogaredo, Südtirol.]
Tochter: Maria Antoinette Caroline Joſefine, geb. Rogaredo 19. März 1904.
3) Maria Giovanna, geb. Trient 28. Okt. 1870; verm. Fontana-Santa 14. Okt. 1896 mit Dr. jur. Karl Gfn zu Lodron-Laterano, K. K. Bez.-Hptm. in Böcklabruck (ſ. II.).

2. † Ernſt Auguſt (Poſthumus), geb. Trient 27. April 1842, † Lodrone 17. Mai 1899; verm. Gandegg 10. Sept. 1868 mit — Maria Gfin Khuen von Belaſi, geb. Bozen 13. Febr. 1846. [Lodrone, Tirol.]
Kinder: 1) Philiberta, geb. Freudenſtein 21. Okt. 1872.
2) Adriana, geb. Freudenſtein 23. Febr. 1874.
3) Urban, geb. Freudenſtein 1. Aug. 1875; verm. . . Mai 1903 mit — Marie Scholl, geb. . . . [München.]
4) Diego, geb. Freudenſtein 10. Okt. 1880. [Lodrone.]
5) Gaſtone, geb. Freudenſtein 23. März 1888.
6) Dalila, geb. Freudenſtein 30. Sept. 1889.

II. Linie.

Beſitz: Das Sekundogenitur-Fideikommiß Himmelberg und Bieberſtein, Kärnten.

† Aloys Joſeph Graf zu Lodron-Laterano und Caſtelromano, geb. Innsbruck 31. März 1780, † . . 1827; verm. . . mit Maria Anna Gfin von Platz, geb. . . 11. Dez. 1790, † Stumm, Tirol, 11. Dez. 1881, StkrD.
Söhne: 1. † Karl Maria, geb. Stumm 22. Aug. 1807, † Himmelberg, Kärnten, 15. Okt. 1860, Herr des Valle di Veſtino ꝛc., K. K. Km.; verm. München 12. Aug. 1835 mit Thereſia Freiin von Gumppenberg, geb. Schwaz, Tirol, 5. Dez. 1813, † . . 24. März 1849, ED. des Kgl. bayer. Thereſien-O.
Kinder: 1) Anna Maria, geb. Innsbruck 6. Mai 1842; verm. Graz 28. Mai 1867 mit Alfred Frhrn von Cnoblo ch (luth.). K. u. K. Rittm. a. D. [Wien.]
2) † Hubert, geb. Himmelberg 10. Aug. 1845, † Görz 25. Nov. 1885, Fkherr, K. u. K. OLt. a. D.; verm. Graz 18. Mai 1869 mit — Emma Gfin zu Lodron-Laterano, geb. Wien 5. Febr. 1846 (ſ. unten). [Graz.]
Töchter: (1) Marie, geb. Graz 14. Nov. 1873, StkrD.; verm. Graz 6. Juni 1898 mit Eberhard Gfn von Enzenberg zum Freyen- und Jöchelsthurn, K. u. K. Km. und Lt. der Reſ. des Drag.-Rgts Nr. 7. [Schwaz, Tirol.]
(2) Karoline, geb. Bieberſtein 29. Mai 1878.
(3) Gabriele, geb. Meran 14. Nov. 1880.
(4) Thereſe, geb. Meran 10. Jan. 1882, StkrD.; verm. Innsbruck 3. Mai 1902 mit Stephan Szmrecſányi von Szmrecſan, K. u. K. Km. und Rittm. des Huſ.-Rgts Nr. 11, Dienſtkm. Sr. K. u. K. H. des Ehzgs Eugen. [Innsbruck.]
3) Albert, geb. Himmelberg 8. Febr. 1847, Fkherr, Mitbeſ. der allod. Lehensgüter in Tirol, K. u. K. Km. und Major a. D.; verm. Temes-Monoſtor 22. Febr. 1887 mit — Angelika Gfin Khuen von Belaſi, geb. Ruſtár, Slavonien, 6. Juni 1855, Herrin auf Antalmajor bei Temes-Monoſtor, Ungarn, StkrD. [Himmelberg und Gries bei Bozen.]
Kinder: (1) Margarita Maria Angélique Alberta, geb. Himmelberg 26. Aug. 1889.
(2) Aloys Maria Albert Anton, geb. Himmelberg 18. Juli 1891.
(3) Alberich Maria Joſeph Sigmund, geb. Gries bei Bozen 11. Nov. 1895.

2. † Kaſpar Maria, geb. Innsbruck 9. April 1815, † daſ. 19. Juli 1895, K. u. K. Km., GRat und Statth.; verm. I) Wien 6. Jan. 1841 mit Karoline Freiin von Enzenberg, geb. . . 12. April 1819, † Graz 6. Juli 1859; II) Bieberſtein 20. Okt. 1864 mit — Ludovika Knuſſert, geb. Ottobeuren 8. Juli 1830. [Innsbruck.]

Kinder: a) 1r Ehe: 1) Pauline, geb. Wien 17. Juli 1844; verm. Graz 2. Sept. 1868 mit Guſtav Vicomte de Foreſtier, † Graz 29. Juli 1894, K. u. K. Oberſtlt. a. D. [Graz.]

2) Emma, geb. Wien 5. Febr. 1846; verm. Graz 18. Mai 1869 mit Hubert Gfn zu Lodron-Laterano, † Görz 25. Nov. 1885 (ſ. oben). [Graz.]

— b) 2r Ehe: 3) Karl Maria, geb. Graz 15. Febr. 1866, Herr auf Caſtel Caffaro und Lodrone, Südtirol, Dr. jur., K. K. Bez.-Hptm. in Vöcklabruck und Lt. i. d. E. des Ldw.-Ul.-Rgts Nr. 6; verm. Fontana-Santa 14. Okt. 1896 mit — Maria Gfin Lodron-Laterano, geb. Trient 28. Okt. 1870 (ſ. I. 3.).

Kinder: (1) Ludwig Maria, geb. Wien 8. März 1898.

(2) Marie Renata, geb. Gloggnitz am Semmering 26. Juni 1899.

Loë*.

Katholiſch. — Preußen (Rheinprov.). — Weſtfäliſcher Uradel; Reichsfrhr. d. d. Wien 20. Okt. 1629; kurbrandenb. Beſtätigung d. d. Cleve 15. Okt. 1661; franz. comte de l'empire (primog.) 15. Juni 1808; preuß. Anerkennung des Frhrnſtandes laut Min.-Reſkr. d. d. Berlin 20. Juni 1827 (für Karl Friedrich Frhrn von Loë, Herrn auf Wiſſen); preuß. Gf nach dem Rechte der Erſtgeburt aus je adeliger Ehe und geknüpft an den Beſitz von Wiſſen (1710 ha), und Alten-Vehlar (ſeit 1461 im Beſ. der Fam.; ſeit 1870 Fideikommiß), Kr. Geldern, d. d. Berlin 15. Okt. 1840 (Diplom d. d. Berlin 12. Dez. 1859). — Stammreihe im Jahrg. 1872, S. 489. — Vgl. auch den gleichnamigen Artikel im Taſchenbuch der Freiherrl. Häuſer.

† Friedrich Karl Alexander Klemens 1. Graf von Loë, geb. . . 1787, † Wiſſen 27. Dez. 1849, Herr auf Wiſſen ꝛc., Kgl. preuß. Khr; verm. I) . . 14. Mai 1816 mit Luiſe Gfin Wolff-Metternich zur Gracht, geb. . . 2. April 1800, † Köln 27. Aug. 1837; II) Füchte 24. April 1841 mit Sophia Freiin von Fürſtenberg a. d. H. Herdringen, geb. . . 18. Juli 1790, † Füchte 9. Okt. 1860.

Kinder: 1. † Maximilian Auguſt 2. Graf von Loë, geb. Wiſſen 20. Juni 1817, † daſ. 29. Juni 1879, Fkherr, Kgl. preuß. Khr, GMr und Schatzm. des ſouv. Malt.-RrO.; verm. München 6. Juni 1854 mit — Thereſe Gfin von und zu Arco-Zinneberg gen. Bogen, geb. München 13. Dez. 1835, Herrin auf Adendorf, Kr. Rheinbach, StkrD. [Schloß Adendorf.]

Kinder: 1) † Friedrich-Leopold Aloyſius Maria Hubertus 4. Graf von Loë, geb. . . 28. Mai 1861, † Gries bei Bozen 14. April 1899, Fkherr, Kgl. preuß. OLt. der Reſ. des Kür.-Rgts Nr. 4, GMr des ſouv. Malt.-RrO. und Rr des Kgl. bayer. St. Georg-O.; verm. Tatenhauſen 14. Juni 1888 mit — Paula Gfin von Korff gen. Schmiſing, geb. Münſter i. W. 14. Juli 1863 (wiederverm. Tatenhauſen 26. Nov. 1902 mit ihrem Schwager Georg Frhrn von Loë, ſ. unten [Schloß Wiſſen und Schloß Adendorf]).

Kinder: (1) Degenhard-Bertram Klemens Hubertus-Aloyſius Joſeph Maria 5. Graf von Loë, geb. Wiſſen 8. April 1889, Fkherr.

(2) Klemens Friedrich Ferdinand Hubertus Aloyſius Joſeph Maria Freiherr von Loë, geb. Wiſſen 5. Okt. 1893.

(3) Maria Mathilde Thereſe Ferdinandine Georgia Walpurga Huberta Aloyſia Joſepha Freiin von Loë, geb. Wiſſen 1. Jan. 1895.

(4) Felix Maximilian Ludwig Georg Aloyſius Hubertus Joſeph Maria Freiherr von Loë, geb. Wiſſen 1. Sept. 1896.

2) Luiſe Marie Friederike Huberta Ignatia Freiin von Loë, geb. Wiſſen 30. Juli 1863, im Dominikaner-O. in Stone, England.
3) Mathilde Klementia Maria Beatrix Johanna Huberta Eliſabeth Gabriele Margarete Freiin von Loë, geb. Wiſſen 22. Febr. 1865; verm. daſ. 2. Aug. 1887 mit Georg Frhrn von Gumppenberg, Fkherrn auf Pöttmes und erbl. Reichsrat der Krone Bayern, Kgl. bayer. Km. [Pöttmes.]
4) Ludwig Dietrich Joſeph Maria Hubert Paſchalis Freiherr von Loë, geb. Wiſſen 31. März 1866, Dominikanerprieſter in Köln.
5) Georg Felix Maria Hubertus Aloyſius Chriſtian Freiherr von Loë, geb. Wiſſen 14. Mai 1868, Kgl. preuß. OLt. der Reſ. des Kür.-Rgts Nr. 4, EKr des ſouv. Malt.-RrO., Kr des Kgl. bayer. St. Georg-O.; verm. Tatenhauſen 26. Nov. 1902 mit ſeiner verw. Schwägerin — Paula Gfin von Loë, geb. Gräfin von Korff gen. Schmiſing, geb. Münſter i. W. 14. Juli 1863 (ſ. oben). [Schloß Wiſſen und Schloß Adendorf.]
Tochter: Tereſa, geb. Wiſſen 23. Sept. 1903.

2. Friedrich Anton Freiherr von Loë, geb. Wiſſen 9. April 1820, Herr auf Longenburg, Siegkr., und Hoyendonk, Kr. Geldern, Kgl. preuß. Rittm. a. D.; verm. I) Rumillier 20. Mai 1856 mit Anna Gfin Robiano, geb. . . 12. Juli 1828, † Adendorf 17. März 1861; II) Paffendorf 26. Nov. 1863 mit Mathilde Freiin Waldbott von Baſſenheim, geb. . . 2. Dez. 1839, † Longenburg 6. Jan. 1872; III) . . Haus Rath 4. Febr. 1873 mit — Roſalia Freiin Geyr von Schweppenburg, geb. . . 17. Mai 1831. [Longenburg bei Königswinter.]
Kinder, Freiherren und Freiinnen von Loë: **a) 1r Ehe**: 1) Maria Anna Maximiliane, geb. Geldern 9. Dez. 1857, Ordensoberin in Rom.
— **b) 2r Ehe**: 2) Karoline Ottilie Felicitas Maria, geb. Adendorf 30. Okt. 1864, Ordensſchweſter in Blumenthal.
3) Klemens Maximilian Karl Auguſt Joſeph Hubert Maria, geb. Adendorf 8. März 1866, Herr auf Bergerhauſen, Kr. Bergheim, Peſch, Kr. Erkelenz, und Ving, Kr. Euskirchen; verm. Gimborn 27. Aug. 1895 mit — Mathilde Freiin von Fürſtenberg, geb. . . 6. Jan. 1875. [Burg Bergerhauſen bei Blatzheim.]
4) Anna Klementine Huberta Maria Wilhelmine, geb. Köln 4. April 1868; verm. Longenburg 2. Aug. 1890 mit Adolph Frhrn von Dalwigk zu Lichtenfels, Kgl. preuß. Ldrat des Kr. Wipperfürth. [Wipperfürth.]
5) Mathilde Wilhelma Eugenia Aloyſia Odilia Huberta Maria, geb. Longenburg 31. Juli 1869, im O. Sacré Cœur . . .

3. † Mathilde Franziska Freiin von Loë, geb. . . 10. Aug. 1821, † Remagen a. Rh. 19. Dez. 1903, EDame des ſouv. Malt.-RrO.; verm. . . 5. April 1840 mit Franz Marquis von und zu Hoensbroech, † . . 19. Dez. 1874, Erbmarſchall des Hzgt. Geldern ꝛc., Kgl. preuß. Khrn und WGRat.

4. † Felix Max Klemens Maria Freiherr von Loë, geb. Düſſeldorf 23. Jan. 1825, † Räkelwitz 26. Mai 1896, 1. conte romano [in der Primogenitur ſeit 5. Juni 1877], Herr auf Terporten bei Haſſum, Reg.-Bez. Düſſeldorf, Kgl. preuß. Ldrat a. D.; EKr des ſouv. Malt.-RrO.; verm. Köln 25. Juni 1850 mit — Walpurga Jakobine von Groote, geb. Köln 22. Juni 1831. [Remagen a. Rh.]
Sohn: Joſeph Hubert Maria Freiherr von Loë, geb. Geldern 27. März 1855, 2. conte romano; verm. Haus Caën 7. Okt. 1890 mit — Johanna Freiin Geyr von Schweppenburg, geb. Wachtendonk, Kr. Geldern, 13. Mai 1870. [Terporten.]
Söhne, Freiherren von Loë: (1) Rudolf Adolf, geb. Terporten 3. Febr. 1893.
(2) Joſeph Friedrich Konſtantin, geb. Terporten 8. Juli 1894.
(3) Maximiliam, geb. Terporten . . Okt. 1900.

Geſchwiſter.

(S. Taſchenbuch der Freiherrl. Häuſer.)

Loesch.

Katholisch und evangelisch. — Bayern. — Reichsfrhr. d. d. Regensburg 2. Nov. 1653; kurbayer. Bestätigung 14. Dez. 1654; Reichsgf. und bayer. Gf. d. d. München 16. Sept. 1790 (vom Kurfstn Karl Theodor von Pfalzbayern, als Reichsvikar); immatrikuliert im Kgr. Bayern bei der Gfnklasse 13. Dez. 1812.

† Maximilian Joseph Graf von Loesch, geb. München 13. Febr. 1745, † Altomünster 24. Jan. 1829, Herr auf Hilgertshausen, Stain, Jetzendorf und Türkenfeld, kurpfalzbayer. Km., Komtur des Kgl. bayer. St. Georg-O.; verm. . . 1770 mit Karoline Gfin Fugger a. d. H. Schwindegg, geb. . . 20. April 1742, † Hilgertshausen 7. Sept. 1808.

Söhne: 1. † Maximilian Emanuel, geb. Hilgertshausen 18. April 1773, † München 10. Dez. 1840, Herr auf Stain (bis 1829), Kgl. bayer. Km. und Hofrat, Komtur des Kgl. bayer. St. Georg-O.; verm. . . 12. Aug. 1816 mit Josephine Freiin von Leoprechting, geb. . . 12. Mai 1793, † Rosenheim 14. Dez. 1862.

Kinder: 1) Maria Anna Karoline Josephine Theodolinde, geb. Stain 13. Mai 1817, EO. des Kgl. bayer. Theresien-O.; verm. München 8. Jan. 1848 mit Friedrich Gfn von Hundt zu Lautterbach, † München 3. Jan. 1881, Kgl. bayer. Km. und Min.-Rat a. D. [München.]

2) † Maximilian Otto Karl Ludwig, geb. Stain 23. Febr. 1819, † Simbach a. J. 12. Nov. 1880, Kgl. bayer. Zollrevisor; verm. . . 29. Sept. 1860 mit — Luitgarde Friederike Burger, geb. . . 22. Sept. 1838. [München.]

Kinder: (1) Anna, geb. Pfronten 4. Nov. 1862, Dame des Kgl. bayer. Theresien-O.

(2) Oskar Maximilian Franz Hermann, geb. Simbach a. J. 4. Dez. 1872, Kgl. bayer. Kjkr und OLt. im 2. Inf.-Rgt; verm. München 9. Febr. 1904 mit — Luise Freiin von Closen-Günderrode, geb. . . . [München.]

3) † Heinrich Karl Albrecht, geb. Stain 26. Jan. 1824 (evang. seit 1864), † München 17. Okt. 1896, Kgl. bayer. Major a. D.; verm. München 6. März 1875 mit — Luise Sophie Magdalene von Hartlieb gen. Wahlsporn, geb. Rothenburg o. d. T. 17. Juni 1845 (evang.). [München.]

Kinder (evang.): (1) Maria Anna, geb. Weilheim 25. März 1876.

(2) Elisabeth, geb. Weilheim 13. Sept. 1877.

(3) Otto Hermann, geb. Weilheim 1. Jan. 1879, Kgl. preuß. Lt. im Inf.-Rgt Nr. 94. [Jena.]

(4) Hermann Theodor, geb. Weilheim 9. Dez. 1881, Kgl. bayer. Kjkr und Lt. im 11. Inf.-Rgt. [Regensburg.]

2. † Karl, geb. Jetzendorf 2. Nov. 1790, † Alt-Ötting 26. April 1843, Kgl. bayer. Hptm. a. D.; verm. Alt-Ötting 28. Dez. 1830 mit Julie Greineder, geb. Passau 12. Jan. 1806, † München 22. Juni 1891.

Sohn: † Max, geb. Alt-Ötting 24. Juni 1834, † München 1. Juli 1904, Kgl. bayer. OLt. a. D.

Logothetti.

Katholisch. — Österreich (Mähren) und Ungarn (Siebenbürgen). — Nachweislich seit 1462 auf der Insel Zante ansässig (conte veneto 25. Aug. 1703; eingetragen in das Goldene Buch von Venedig); kam aus Korfu nach der Bukowina 1768 und mit dieser in den österr. Staatsverband 1776; österr. Ritterstand und böhm. Inkolat d. d. Schönbrunn 21. Sept. 1839; österr. Genehmigung zur Führung des ausländischen Gfntitels mittels A. E. d. d. Wien 8. Juli 1848 (für Hugo Ritter von Logothetti — s. unten — und seinen Vetter Aloys von Logothetti).

† Hugo Graf Logothetti, geb. . . 20. März 1801, † . . 26. Mai 1861, Herr auf Bilovič und Březolup, K. K. Rittm. a. D.; verm. . . 29. Nov. 1821 mit

Pauline Freiin von Bartenstein, geb. . . 10. März 1800, † Březolup 7. April 1872.

Söhne: 1. † Wladimir, geb. . . 4. Aug. 1822, † Radautz 7. Dez. 1892, Herr auf Bilovič (982 Joch; seit 1830 im Bes. der Fam.). Mähren, K. u. K. Oberst und Kmdt der Militärabteilung im Staatsgestüt Radautz; verm. Klausenburg 25. Okt. 1851 mit — Karoline Gfin Nemes von Hidvég, geb. . . 5. April 1827. [Bilovič bei Ungar.-Hradisch.]

Kinder: 1) Hugo, geb. Klausenburg 2. Okt. 1852, K. u. K. Km. und Gen.-Konsul in Barcelona; verm. Konstantinopel 17. Juli 1886 mit — Frida Freiin Zwiedinek von Südenhorst, geb. Gmunden 14. Okt. 1866.

Kinder: (1) Maria-Rosa, geb. Konstantinopel 2. Febr. 1888.
(2) Karola, geb. Bilovič 20. Aug. 1891.
(3) Felix Ferdinand, geb. Alexandrien 19. Febr. 1893.
(4) Hermine Adele Angela, geb. Bilovič 2. Juli 1894.
(5) Hugo, geb. Barcelona 28. Mai 1901.

2) Alfred, geb. Tarnopol 14. Dez. 1853, Herr auf Katona und Inakfalva, Siebenbürgen; verm. Preßburg 8. Mai 1882 mit — Adrienne Gfin Logothetti, geb. . . 4. Juli 1860 (s. unten). [Katona.]

Kinder: (1) Orestes, geb. Klausenburg 1. Febr. 1883. [. . .]
(2) Aristides, geb. Katona 6. Juni 1884. [. . .]
(3) Zoë, geb. Katona 10. Nov. 1888.

3) Rosalia, geb. Tartlau 8. März 1856, EO. des K. K. adeligen Damenstifts „Maria Schul" in Brünn. [Bilovič.]

4) Marie, geb. Bilovič 13. Jan. 1859; verm. . . 21. Juli 1891 mit Paul Frhrn Taxis von Bordogna und Valnigra, † Lapač bei Březolup 24. Juli 1901, K. u. K. Rittm. a. D. [Bilovič.]

2. † Zdenko, geb. . . 10. Aug. 1835, † . . 19. Jan. 1881, Herr (seit 1874) auf Hostina bei Puchó, Kom. Trentschin, K. u. K. Major a. D.; verm. Ungar.-Hradisch 23. Nov. 1869 mit — Auguste Scharapatka, geb. . . 7. Nov. 1844. [Marzatie bei Ungar.-Hradisch.]

Kinder: 1) Nikolaus, geb. . . 18. Nov. 1870, K. K. OLt. im Ldw.-Ul.-Rgt Nr. 6. [. . .]
2) Pauline, geb. . . 24. Dez. 1873.

Vatersbrudersſohn.

† Vincenz, geb. . . 13. Jan. 1824, † . . 13. Sept. 1886 (Sohn des im Kopf des Artikels genannten Aloys), K. u. K. Hptm. a. D. [österr. Anerkennung des ausländischen Gfnstandes d. d. Wien 12. April 1851]; verm. . . 2. Sept. 1857 mit — Anastasia Freiin Duka de Kádár, geb. . . 31. Okt. 1830. [Graz.]

Kinder: 1. Hugo Eugen Aloys, geb. . . 6. Sept. 1858, Besitzer (gemeinsam mit seiner Gemahlin) des Gutes und Bades Horečka; verm. Wien 1. Dez. 1894 mit — Karoline Newsser-Horton, geb. . . 11. Jan. 1867. [. . .]
2. Adrienne Pauline Anna, geb. . . 4. Juli 1860; verm. Preßburg 8. Mai 1882 mit Alfred Gfn Logothetti (s. oben). [Katona.]
3. Eugen Diomed, geb. . . 24. Nov. 1861; verm. . . Juli 1899 mit — Selma Mary Hoffmann, geb. . . 18. Juni 1875. [. . .]

Tochter: Adrienne Helene, geb. . . 21. Juni 1900.

4. Leo Peter, geb. . . 9. Nov. 1863. [. . .]

Lónyay.

Reformiert und röm.-katholisch. — Ungarn. — Ungarischer Uradel, der 1032 zuerst urkundlich erwähnt wird; ungar. Baronat 17. Jan. 1627.

A.

Ungar. Gf. d. d. . . 29. Okt. 1896 (für die Brüder Gabriel und Elemér von Lónyay).

Gabriel Sigismund Graf Lónyay von Nagy-Lónya und Vásáros-Namény, geb. . . 5. Jan. 1861, Herr auf Nagy-Lónya, Deregnyö und Csicser, Kom. Zemplin, K. u. K. Km., erbl. Mitgl. des ungar. OHauses; verm. . . 5. Aug. 1885 mit — Charlotte (Sarolta) Freiin Földváry von Földvár, geb. . . 28. Okt. 1863. [Schloß Deregnyö.]

Kinder: 1. Gabriel, geb. . . 16. April 1888.
2. Rosa, geb. . . 25. Aug. 1889.
3. Marie, geb. . . 6. Juli 1891.

Bruder.

Elemér, geb. . . 24. Aug. 1863, Herr auf Bodrog-Olaszi, Botrágy und Csonka-Papi, K. u. K. Km., erbl. Mitgl. des ungar. OHauses; verm. Miramare 22. März 1900 mit — Stephanie Kronprzssin-Witwe von Österreich-Ungarn, geb. Przssin von Belgien, Hzgin zu Sachsen, Przssin von Sachsen-Coburg und Gotha, geb. Laeken 21. Mai 1864, StkrD. und EGroßkreuzD. des souv. Malt.-RrD. [Budapest.]

B.

Ungar. Gf. d. d. Wien 3. Aug. 1871.

† Melchior Graf Lónyay von Nagy-Lónya und Vásáros-Namény, geb. Nagy-Lónya 6. Jan. 1822, † . . 3. Nov. 1884, K. u. K. GRat, Kgl. ungar. Min.-Präs.; verm. . . 20. Sept. 1845 mit Emilie von Kappel, geb. Budapest 3. Juni 1825, † das. 20. Okt. 1888.

Söhne: 1. † Adelbert, geb. Budapest 5. Sept. 1846, † Alsó-Farkadin 8. Febr. 1890; verm. . . 15. Nov. 1869 mit Marie Lónyay von Nagy-Lónya und Vásáros-Namény, geb. Nagy-Lónya 10. Sept. 1846, † Budapest 11. Juni 1893.

Kinder: 1) Margarete, geb. Budapest 9. Sept. 1870. [Farkadin, Siebenbürgen.]

2) Melchior, geb. Budapest 29. Juli 1873; verm. Preßburg 20. Juli 1897 mit — Helene (Ilona) Kendeffy von Malomviz, geb. Budapest 27. Okt. 1873 (kath.). [Bátyu, Kom. Bereg.]

Töchter (kath.): (1) Martha Antonie Marie, geb. Bátyu 8. Nov. 1897.
(2) Marie-Antoinette Gabriele, geb. Bátyu 28. Nov. 1898.

2. † Melchior, geb. Budapest 20. Aug. 1849, † Abbazia 8. März 1884; verm. Alsó-Kemencze bei Kaschau 16. Juli 1873 mit — Margarete Gfin Forgach von Ghymes und Gács, geb. . . 30. März 1851 (kath.; wiederverm. Mándok 24. Mai 1890 mit Theodor Salomon von Alap, † Thuzsér 14. April 1899 [Thuzsér, Kom. Szabolcs]).

Tochter: Palma Eleonora Vincentia, geb. Nagy-Szalancz 25. März 1880; verm. Thuzsér 8. Juni 1901 mit Zoárd Pr. Odescalchi. [Thuzsér.]

3. Gabriel, geb. Thuzsér 8. Okt. 1851. [Nagy-Lónya, Kom. Bereg.]

4. Johann, geb. Budapest 9. Nov. 1860, K. u. K. Leg.-Sekr. a. D. [Nagy-Lónya.]

(von Grodków-) Łoś.

Katholisch. — Österreich (Galizien) und Rußland (Polen). — Masowischer Uradel. — W.: Dąbrowa. — Besitzstand im Jahrg. 1860, S. 487. — S. Jahrg. 1871, S. 495.

A.

Galiz. Gfnstand d. d. Wien 17. Mai 1789 (für die Brüder Michael Moritz Joseph — I. Linie —, Franz — II. Linie — und Felix — III. Linie — von Grodków-Łoś).

Digitized by Google

I. Linie (des Joseph).

(S. Jahrg. 1899, S. 628; neuere Nachrichten über den Personalbestand fehlen.)

II. Linie (des Franz).

Im Mannesstamme erloschen.

(S. Jahrg. 1899, S. 629; neuere Nachrichten über den Personalbestand fehlen.)

III. Linie (des Felix).

(S. Jahrg. 1899, S. 629; neuere Nachrichten über den Personalbestand fehlen.)

B.

Österr. Gfnstand d. d. Wien 27. Juni 1861 (für Karl Franz Sales und seines älteren Bruders Tochter Veronika Maria Katharina).

† Johann Joachim Nikolaus Joseph von Grodków-Łoś, geb. . . 29. Aug. 1811, † . . 14. April 1856, Herr auf Dmytrowice, Galizien; verm. . . 15. Febr. 1841 mit Antoinette Theophile von (Junosze-) Borkowski, geb. . ., † . . 21. Aug. 1847, Herrin auf Lisko und Nowosiolki, Galizien.

Tochter: Veronika Maria Katharine Gräfin von Grodków-Łoś, geb. . . 27. Okt. 1842; verm. . . 15. Febr. 1863 mit Heinrich Gfn Łączyński (gesch. 15. Nov. 1890), Herrn auf Kutkorz, Bezbrudy, Baluczyn, Lisko und Nowosiolki, Distrikt Kamionka, Galizien. [Kutkorz und Lemberg.]

Bruder.

† Karl Franz von Sales Graf von Grodków-Łoś, geb. . . 14. Jan. 1814, † . . 12. Mai 1894, Herr auf Kulmatycze, Galizien; verm. I) . . 15. Jan. 1844 mit Antoinette von Szeptycka, geb. . ., † . . 20. Mai 1849; II) . . 1852 mit Barbara von Berezowska, geb. . . 1830, † Kulmatycze 1. Nov. 1898.

Kinder: a) **1r Ehe:** 1. † Emil Roman, geb. . . 11. Okt. 1845, † . . 8. Febr. 1885, Herr auf Chocin, Galizien; verm. . . 22. Febr. 1876 mit — Emilie von Szymanowska, geb. . . .

Kinder: 1) Zenobie, geb. . . 20. Dez. 1876; verm. Chocin 22. Jan. 1895 mit Marzell Ritter Rosko von Bogdanowicz, Herrn auf Wozilow, Galizien, K. u. K. Km.

2) Stephan, geb. . . 10. März 1878. [. . .]

3) Hedwig, } Zwillinge, geb. . . .
4) Stanislave, }

2. Wladimir Adam, geb. . . 11. Dez. 1847, Herr auf Domażyr und Stawisko zielewskie, Kr. Lemberg, K. K. Statth.-VPräs. in Lemberg; verm. I) Tarnów 22. Nov. 1881 mit Helene Przssin Ponińska, geb. . . 25. Aug. 1857, † Lemberg 30. Okt. 1901; II) Lemberg 8. Jan. 1903 mit — Hedwig verw. von (Cygemberg-) Orlowska, geb. Gfin Dunin-Borkowska, geb. Szlachcińce 17. Okt. 1860.

Kinder 1r Ehe: 1) Adam Karl Ludwig, geb. . . 6. Febr. 1883. [. . .]
2) Stephanie Marie Karoline Ansonie, geb. . . 9. Juni 1884.
3) Alexander Kalirt, geb. . . 26. Sept. 1885.
4) Georg Thaddäus Wladislaus, geb. . . 18. Sept. 1891.

— b) **2r Ehe:** 3. Sophie Julie, geb. . . 15. Aug. 1855; verm. . . 3. Juni 1879 mit Peter von Skwarczyński, † . . 22. Mai 1885, K. K. Bez.-Hptm. [. . .]

4. Maria Anna Luise, geb. . . 3. Febr. 1858; verm. . . 1. Juli 1884 mit Wladimir Ritter von Bogucki, K. K. Bez.-Hptm. in Przemyśl.

5. Thaddäus Joseph, geb. Kulmatycze 2. Sept. 1859, Herr auf Kulmatycze, Galizien; verm. Lemberg 30. April 1892 mit Klementine Gfin Dunin-Bor-

kowska, geb. Ponikwa 24. Sept. 1859, † Kulmatycze 4. Nov. 1900. [Kulmatycze, Kr. Mościska.]
Töchter: 1) Maria, geb. Lemberg 26. April 1894.
2) Severine, } Zwillinge, geb. Kulmatycze 30. Jan. 1896.
3) Klementine, }

Lottum, ſ. Wylich und Lottum.

Löwenstein-Scharffeneck.

Katholiſch. — Bayern. — Bayeriſcher Adel und Frhr. mit dem Prädikat „von Wallrab" 1. (immatrikuliert 18.) Dez. 1869 (nur perſönlich für Auguſte Amalie Henriette geb. Wollrabe, ſ. unten); bayer. Gf. unter dem Namen „Löwenſtein-Scharffeneck" 15. Jan. (immatrikuliert 8. Mai 1875 (für dieſelbe und ihre Deſzendenz). — Beſchreibung des Wappens im Jahrg. 1901, S. 491; ſ. auch Jahrg. 1886, S. 584.

Auguſte Amalie Henriette Gräfin von Löwenſtein-Scharffeneck, Freifrau Wollrabe von Wallrab, geb. Wollrabe, geb. . . 4. März 1837; verm. in nicht ebenbürtiger Ehe . . 4. Febr. 1861 mit Leopold Pr. zu Löwenſtein-Wertheim-Freudenberg, † München 13. März 1893 (ſ. Goth. Hofkalender, II. Abt.). [München.]
Kinder, Graf und Gräfin von Löwenſtein-Scharffeneck: 1. Waltraut Marie Dorothee, geb. . . 23. Okt. 1861.
2. Maximilian Karl Friedrich, geb. Patzau, Böhmen, 13. Juli 1871, Kgl. bayer. Lt. a. D.; verm. München 4. Nov. 1895 mit — Conſtance Valerie Sophie, geb. London 28. April 1875, des Lord Henry Pirbright Tochter. [München.]
Kinder: 1) Sophie Marie Franziska Waltraut, geb. München 11. Dez. 1896.
2) Franziska Conſtance Amalie Ludowika Bertha, geb. Oberau a. L. 25. Aug. 1899.
3) Johannes Leopold Maximilian Friedrich Ludwig Hubertus Heinrich, geb. München 3. Dez. 1901.
4) Sohn . ., geb. Salzburg 13. März 1903.

von Lubno-Lubieński.

Katholiſch. — Rußland (Polen) und Öſterreich (Galizien). — Siradiſcher Uradel; preuß. Gf. d. d. Berlin 5. Juni 1798. — W.: Pomian. — Beſitz: Das Majorat Guzow.

† Felix Valerius Graf von Lubno-Lubieński, geb. Minoga, Kr. Olkusz, 22. Nov. 1758 [1]), † Guzow 2. April 1848, Herr auf Guzow ꝛc., Juſtizmin. des Ghzgt. Warſchau; verm. I) . . 1775 mit Theodora Gfin von Dzwonów-Rogalińska, StkrD. (geſch. 1779; wiederverm. . . mit Peter Gfn [Szeliga-] Bieliński, Senator-Palatin des Kgr. Polen); II) Poddębice 6. Nov. 1782 mit Thekla Katharina Gfin von Smuszewo-Bielińska, geb. Warſchau 21. Sept. 1767, † Krakau 15. Aug. 1810.
Söhne 2r Ehe: 1. † Franz, geb. Szczytniki, Siradien, 5. Jan. 1784, † Krakau 7. Juni 1826, Herr auf Wiskitki, Kgl. poln. Kpt.; verm. I) . . 4. Aug. 1799 mit Anna von (Habdank-) Miłkowska, geb. . . ., † Krakau . . 1873; II) . .

[1]) Die Data ſind ſämtlich neuen Stils.

20. Nov. 1810 mit Pauline Gfin von Potok-Potocka, geb. . . 20. Nov. 1793, † . . 26. Juni 1858.

Söhne: a) 1r **Ehe:** 1) † Kasimir, geb. Wiskitki 19. Nov. 1807, † Guzow 18. Juni 1870, Majoratsherr, ehemal. poln. Off.; verm. . . 16. Mai 1833 mit Maria Gfin von Krasne-Krasiński, geb. . . 18. Juli 18.., † . . 4. März 1862.

Kinder: (1) † Franz Pomian, geb. . . 26. Febr. 1834, † Warschau 3. Aug. 1891, Kais. russ. Kbr; verm. Warschau 10. Mai 1859 mit — Anna Przssin Lubomirska, geb. St. Petersburg 6. März 1838. [Warschau.]

Sohn: Leon, geb. . . 10. Sept. 1861, Majoratsherr (seit 1877); verm. Warschau 3. Juni 1866 mit Helene Gfin von Lubno-Lubieńska, geb. . . 10. Nov. 1859, † Nizza .. April 1902. [Warschau.]

Kinder: a) Sophie, geb. . . 18. März 1887.

b) † Stanislaus, geb. Warschau 9. Sept. 189., † das. . . . 1903.

(2) Emilia, geb. . . 11. Aug. 1837; verm. . . 30. Sept. 1857 mit Felix von Sobański, conte romano, Herrn auf Wasilowka, Podolien.

— b) 2r **Ehe:** 2) † Severin, geb. . . 8. Juli 1811, † . . 20. Febr. 1855; verm. . . 28. Jan. 1836 mit Amelia Gfin Jezierska, geb. . . 10. Nov. 1816, † . . 18. Jan. 1885.

Kinder: (1) Maria, geb. . . 27. April 1837; verm. . . 2. Febr. 1858 mit Johann von Gorski, Herrn auf Wola Pękoszewska.

(2) Wanda, geb. . . 2. Okt. 1839; verm. . . 2. Juli 1859 mit Michael von Weißenhoff, † . . 1865 [. . .]

(3) † Witold, geb. . . 24. Jan. 1841, † Krakau 8. Jan. 1892, Herr auf Zassów; verm. . . 4. Juli 1869 mit — Elisabeth Angelika Katharina Josepha Dzierżykraj von Morawska, geb. . . 15. Juni 1849. [. . .]

Kinder: a. Amelia, geb. . . 24. Juli 1870; verm. . . 16. Sept. 1890 mit Dr. jur. Stanislaus Ritter von Starowieyski, Herrn auf Bratkowka, Galizien.

b. Maria, geb. . . 9. Mai 1872, im Ursulinerinnenkloster in Tarnów.

c. Thaddäus, geb. . . 30. Nov. 1873, Herr auf Zassów, Galizien, K. u. K. Lt. der Ref. des Inf.-Rgts Nr. 10; verm. Krakau 3. Okt. 1896 mit — Maria von Popiel, geb. . . 29. Mai 1879.

Kinder: a) Witold, geb. Krakau 26. Jan. 1898.

b) Thaddäus, geb. Krakau . . Aug. 1899.

c) Heinrich, geb. Krakau 26. Mai 1901.

d) Alfred, geb. . . Juli 1903.

d. Sophie, geb. . . 7. Nov. 1874, im Ursulinerinnenkloster in Tarnów.

e. Rosa, geb. . . 20. Okt. 1881.

(4) Kasimir, geb. . . 6. Febr. 1843, Herr auf Krakowiec bei Radymno, Galizien; verm. Kwiltsch 20. Aug. 1873 mit — Hedwig von Rożnowska, geb. . . 23. Juni 1852.

Töchter: a. Viktorine, geb. Kwiltsch 22. Juni 1875; verm. Slivniki 12. Jan. 1892 mit Franz von Morawski. [. . .]

b. Pauline, geb. Kwiltsch 24. April 1880; verm. Krakowiec 24. Nov. 1903 mit Ignaz Gfn Ledochowski, K. u. K. Km. und Hptm. im Korpsart.-Rgt Nr. 1. [Krakau.]

(5) † Zdzislaus, geb. . . 16. April 1845, † . . Mai 1896; verm. . . 12. Juli 1871 mit — Hedwig Hausner, geb. . . 10. Okt. 1850. [. . .]

Tochter: Julie, geb. . . 6. Mai 1872; verm. Częstochowa 13. April 1890 mit Ignaz von Morawski, Herrn auf Oporowo, Posen.

(6) Mieczislaus, geb. . . 5. Okt. 1849, Herr auf Pfary, Polen; verm. . . 1882 mit — Maria von Grabińska, geb. . . .

Kinder: a. Marya, geb. . . 29. April 1882.

b. Johann, geb. . . 6. Juli 1887.

c. Stephanie, geb. . . 24. März 1890.

(7) Theophila, geb. . . 13. Jan. 1851; verm. . . 21. Sept. 1872 mit Johann Gfn Stadnicki, Herrn auf Wielkawies ꝛc., Galizien.
(8) Hedwig, geb. . . 16. Febr. 1853, im Ursulinerinnenkloster in Krakau.
(9) Johann, geb. . . 30. Okt. 1854. [. . .]

2. † Peter, geb. . . 31. Jan. 1786, † . . 17. Okt. 1867, Kastellan, WStaatsrat, Gen. und Kmdt der Nationalgarde; verm. . . 18. Nov. 1807 mit Barbara von Szymanowska, geb. . . 21. April 1789, † . . 26. Febr. 1856.

Söhne: 1) † Felix, geb. . . 15. Aug. 1810, † Vevey 21. Mai 1890; verm. . . 14. Sept. 1835 mit Hortensia von Dzierzbicka, geb. . . 19. Juni 1816, † . . 11. Juni 1891.

Kinder: (1) Xaver, geb. . . 6. Mai 1840; verm. . . 12. Juni 1874 mit — Helene von Gruszczyńska, geb. . . 18. März 1842. [Warschau.]

Sohn: Matthias, geb. . . 24. Juni 1877. [Warschau.]

(2) Helene, geb. . . 7. Dez. 1845. [Warschau.]

2) † Paul, geb. . . 9. Jan. 1817, † Warschau 29. Febr. 1892; verm. I) . . 20. Nov. 1844 mit Thekla Gfin von Lubno-Lubieńska, geb. Pudliszki 23. Juli 1827, † . . 20. April 1853; II) Warschau 1. Dez. 1855 mit — Maria Gfin von Lubno-Lubieńska, geb. Warschau 29. Aug. 1833 (s. unten). [Warschau.]

Söhne: a) 1r Ehe: (1) Peter, geb. Pudliszki 9. März 1847; verm. Warschau 18. Okt. 1876 mit Florentine von Grzegorzewska, geb. . ., † Warschau . . 1899. [. . .]

Tochter: Aniela, geb. . . 2. Okt. 1878; verm. Warschau 8. Sept. 1895 mit Peter von Swierczyński. [. . .]

(2) Joseph, geb. Pudliszki 11. Juli 1848, Herr auf Milatycze, Galizien; verm. Warschau 19. Juli 1875 mit — Pelagie von Jabłonowska, geb. . . 14. Febr. 1856.

Kinder: a. Josephine Marie Helene, geb. Hulst 8. Juli 1876; verm. Lemberg 15. April 1899 mit Michael von Ciemniewski, Herrn auf Stamirowice und Kiełbów, Polen.
b. Thekla Marie Josephine, geb. Hulst 9. Aug. 1878; verm. Lemberg 21. Febr. 1903 mit Alfred von Krzysztofowicz, Herrn auf Karapczyjów, Bukowina.
c. Marie-Luise Josephine, geb. . . 25. Aug. 1881; verm. Lemberg 23. Juni 1904 mit Kasimir von Garapich, Herrn auf Cebrów, Galizien.
d. Pelagie Josephine Janina, geb. . . 8. Febr. 1885.
e. Natalia Josephine, geb. . . 29. Aug. 1887.
f. Ludgarda Josephine, geb. . . 25. Nov. 1889.
g. Heinrich Joseph, geb. Lemberg 20. Aug. 1893.
h. Hedwig Josepha, geb. Milatycze 22. Aug. 1898.

— b) 2r Ehe: (3) Thaddäus, geb. Pokrzywnica 28. April 1860; verm. Warschau 2. Juni 1891 mit — Sophia von Klukowska, geb. . . . [. ., Russ.-Polen.]

(4) Vinceslaus, geb. Pokrzywnica 17. Jan. 1862, Herr auf Hłusza, Polen; verm. Warschau 16. Nov. 1886 mit — Maria Kasimira Gfin von Siecin-Krasicka, geb. . . . [. . .]

Kinder: a. Joseph, geb. Hłusza . . .
b. Sigismund, geb. Hłusza 30. April 1893.
c. Adele, geb. Hłusza . . Dez. 1894.

(5) Thomas, geb. Pokrzywnica 10. Nov. 1865, K. K. Hptm. im Ldw.-Inf.-Rgt Nr. 5; verm. Krakau 26. Sept. 1893 mit — Marie von (Slepowron Korwin) Milkowska, geb. . . . [Görz.]

Kinder: a. Stanislaus Maria Felix Ladislaus, geb. Swoszowice 12. Sept. 1894.
b. Maria Anastasia, geb. Krakau 13. Nov. 1895.
c. Mieczislaus Adam Felix, geb. Krakau 21. Juni 1898.
d. Zbigniew Anton, geb. Krakau 22. Juli 1900.

Digitized by Google

3. † Johann, geb. . . 27. Dez. 1788, † . . 28. Juni 1878; verm. I) . . 7. Dez. 1810 mit Anna von Klicka, geb. . . 22. Mai 1790, † . . 1. Febr. 1837; II) . . 4. Mai 1844 mit Isabella von Michałowska, geb. . . 24. Jan. 1802, † Warschau 14. Dez. 1888.

Kinder: a) 1r **Ehe:** 1) Amélie, geb. Warschau 1. März 1815; verm. Guzow 27. Dez. 1840 mit Karl Gfn Krasiński, † Wien 4. Nov. 1870, Herrn auf Krasnesiolo, Kais. russ. Khrn. [Warschau.]

2) † Wladislaus, geb. . . 23. Juli 1817, † . . Sept. 1880; verm. . . 2. Juni 1849 mit Marie von Orsetti, geb. . . 25. Aug. 1830, † Warschau . . 1903.

Kinder: (1) † Gustav, geb. . . 12. April 1850, † Warschau 30. Nov. 1903; verm. . . 5. Juli 1878 mit — Marie von Szlubowska, geb. . . 1853. [. . .]

(2) Stanislaus, geb. . . 22. Febr. 1852; verm. Warschau . . 1879 mit — Marie verw. Fstin Woroniecka, geb. von Orsetti, geb. . . 1853. [Warschau.]

(3) Marie, geb. . . 28. Aug. 1857; verm. . . 7. Juli 1878 mit Stanislaus Ritter von Wodziński, Herrn auf Zale.

— b) 2r **Ehe:** 3) Luise, geb. . . 25. Aug. 1845, Herrin auf Roskosza, Russ.-Polen; verm. . . 8. Sept. 1873 mit Wladislaus Gfn Mielżyński, Herrn auf Komarno, Russ.-Polen, Kgl. preuß. OLt. a. D. [. . .]

4. † Heinrich, geb. Prag 11. Juli 1793, † Warschau 17. Sept. 1883, Kgl. poln. Staatsrat; verm. Dymidówka 1. Okt. 1818 mit Irene Gfin Potocka, geb. Tulczyn 21. Mai 1803, † Warschau 4. Sept. 1835.

Kinder: 1) † Eduard, geb. Warschau 19. Aug. 1819, † Wien 22. Nov. 1867; verm. I) . . 11. Okt. 1844 mit Sophie von Giżycka, geb. . . 19. Aug. 1823, † . . 22. Aug. 1847; II) Breslau 2. Febr. 1850 mit — Konstantia von Szlubowska, geb. Warschau 4. Juni 1827. [Posen.]

Kinder 2r Ehe: (1) Ludwig, geb. Rom 20. Aug. 1852, Herr auf Rotherwas, Engl.; verm. London 27. Nov. 1895 mit Evelyn Kirwan, geb. . . 15. Okt. 1861, † Rotherwas 6. März 1902.

Kinder: a. Hyacent, geb. Rotherwas . . 1896.

b. Stanislaus, } Zwillinge, geb. Rotherwas 20. Jan. 1899.
c. Konstantin, }

(2) Marie Irene, geb. Rom 18. Sept. 1855; verm. Warschau 1. Mai 1878 mit Dr. med. Franz von Chłapowski, Sanitätsrat. [Posen.]

(3) Josephine, geb. Radzyn 24. Okt. 1861; verm. Breslau 28. April 1886 mit Dr. med. Boleslaus Stan. [Posen.]

(4) Johann, geb. Kalnica 20. Juli 1862, K. u. K. Km., Kgl. ungar. Rittm. im Ldw.-Hus.-Rgt Nr. 10; verm. Lemberg 24. Nov. 1888 mit — Hermine Freiin Bourguignon von Baumberg, geb. Brünn 24. Juni 1861. [Warasdin.]

Söhne: a. Stanislaus Eduard Paul Johann Maria Joseph, geb. Brzezany 15. Aug. 1889.

b. Johan Felix Ludwig Hermann Maria Leon, geb. Warasdin 16. Nov. 1890.

c. Konstantia Maria Hermina Sofia Adela Josefa, geb. Rodaun 3. Juli 1902.

2) † Thomas, geb. Kazmierza Wielka 21. Dez. 1821, † Warschau 21. Juni 1901; verm. Planta 13. Nov. 1842 mit — Adelaide von Lempicka, geb. . . 18. Dez. 1825. [Warschau.]

Kinder: (1) Heinrich, geb. . . 20. Jan. 1844; verm. . . 27. Febr. 1870 mit — Sophie von Eysmontt, geb. . . 22. Jan. 1848. [Jabłonow bei Grodno, Russ.-Polen.]

(2) Bernhard, geb. . . 9. Dez. 1846, im Redemptoristenkloster in Mosciska, Galizien.

(3) Sophie, geb. . . 9. Sept. 1848, im Kloster der Heimsuchung in Krakau.

(4) Roger, geb. . . 27. Juli 1849; verm. I) Lemberg 7. Juli 1877 mit Alexandrine Gfin Dunin-Borkowska, geb. . . Aug. 1849, † Frauenbad 20. Okt. 1892, Herrin auf Babice, Kr. Rzeszow, Galizien; II) Berdydzów

2. Febr. 1894 mit — Maria verw. Gfin Czosnowska, geb. von Hołowińska, geb. . . . [. . .]
(5) Sigismund, geb. . . 28. Febr. 1852, Domherr von Gneſen. [Warſchau.]
(6) Adam, geb. . . 18. Febr. 1854; verm. Krakau 29. Sept. 1883 mit — Helene von Gorayska, geb. . . . [. . .]
Kinder: a. Heinrich, geb. . . 9. Sept. 1884. [. . .]
b. Maria, geb. . . 2. Nov. 1885.
c. Eliſabeth, geb. . . 22. Okt. 1887.
d. Adam, geb. . . 15. Juli 1889.
e. Bernhard, geb. St. Petersburg . . 1894.
(7) Michael, geb. . . 27. Aug. 1855; verm. Kijew 14. Sept. 1886 mit — Wladislawa von Wierzbicka, geb. . . . [. . .]
Kinder: a. Konſtantin Boleslaus Peter, geb. . . 13. Aug. 1887.
b. Marie Helene Angelika, geb. . . 8. Mai 1889.
c. Heinrich, geb. . . .
(8) Irene, geb. . . 19. Aug. 1857, im Kloſter der Heimſuchung in Krakau.
(9) Celine, geb. . . 3. Febr. 1859. [. . .]
(10) Thereſe, geb. . . 15. Okt. 1860; verm. Warſchau 12. Okt. 1886 mit Heinrich von Cichocki. [. ., Ruſſ.-Polen.]
(11) Thomas, geb. . . 27. März 1862; verm. . . 29. April 1890 mit — Pelagia von Doria-Dernałowicz, geb. . . 1870. [Warſchau.]
Töchter: a. Pelagia, geb. Warſchau . . 1897.
b. Magdalene, geb. Minsk . . .

3) † Julian, geb. . . 13. Febr. 1827, † . . 22. Mai 1873, Prof. an der Hauptſchule in Warſchau; verm. . . 25. Aug. 1850 mit Antoinette Gfin von Lubno-Lubieńska, geb. . . 11. Juni 1830, † Krakau 24. Sept. 1903 (ſ. unten).
4) Maria, geb. Warſchau 29. Aug. 1833; verm. daſ. 1. Dez. 1855 mit Paul Gfn von Lubno-Lubieński, † Warſchau 29. Febr. 1892 (ſ. oben). [Warſchau.]

5. † Joſeph, geb. . . 16. Okt. 1797, † . . 31. Okt. 1885; verm. . . 18. Mai 1823 mit Joſephine von Pruska, geb. . . 27. Okt. 1804, † . . 18. April 1877.
Töchter: 1) † Antoinette, geb. . . 11. Juni 1830, † Krakau 24. Sept. 1903; verm. . . 25. Aug. 1850 mit Julian Gfn von Lubno-Lubieński, † . . 22. Mai 1873 (ſ. oben).
2) Barbara, geb. . . 12. Dez. 1840. [. . .]

Luccheſini.

Im Mannesſtamme erloſchen.

Evangeliſch. — Preußen. — Patrizier von Lucca; Gf. Ende des 17. Jahrh.: mantuan. Marcheſe (primog.) Mitte des XVIII. Jahrh.; preuß. Genehmigung, ſich unter Ablegung des Gfntitels „Marquis" zu nennen, d. d. Berlin 9. Febr. 1869 (für den jedesmaligen Familienchef, während die jüngeren Familienglieder den Gfntitel zu führen haben). — S. Jahrg. 1877, S. 445.

† Franz Marquis Luccheſini, geb. Potsdam 24. Dez. 1787 (kath.), † Berlin 11. Aug. 1867, Herr auf Cavallari und Matraja bei Lucca, Toskana, Kgl. preuß. Khr und WGRat, Hofmarſchall des † Pr. Karl von Preußen; verm. . . mit Henriette Mathilde Sturtzel, geb. . . (evang.), † . . 16. April 1840.

Kinder: 1. Cäcilie Charlotte Henriette Gräfin Luccheſini, geb. Protſch 28. Dez. 1834 (kath.); verm. Berlin 14. April 1863 mit Klemens Gfn von Weſtphalen zu Fürſtenberg (kath.), † Laër 4. Okt. 1885. [Münſter i. W.]

2. † Hermann Franz Marquis Luccheſini, geb. Breslau 16. April 1840, † Wiesbaden 8. Nov. 1899, Kgl. preuß. Lt. a. D.; verm. I) Berlin 8. Nov. 1873 mit Eliſabeth Lange, geb. . . (geſch. 25. Febr. 1888; wiederverm.); II) . .

22. Febr. 1894 mit Marie Louise Elisabeth Brockmüller, geb. Lübeck 6. Mai 1866, † Hannover 11. März 1903 (wiederverm. London 10. Okt. 1900 mit Bernhard Gfn von Crayenberg, Kgl. preuß. Major a. D.).
Tochter 2r Ehe: Helene Felicitas Gabriele Gräfin Lucchesini, geb. Wiesbaden 26. Juni 1898.

Luckner.

Reformiert und evangelisch. — Preußen (Prov. Schleswig-Holstein) und Kgr. Sachsen. — Dän. Adelsnaturalisation unter Anerkennung des Frhrnstandes 22. April 1778; dän. Gf. d. d. . . 31. März 1784 (beides für Nikolaus, geb. 1722, † 1794, dessen Söhne Nikolaus und Ferdinand die beiden Linien stifteten).

I. Linie (des Nikolaus).

† Ferdinand Wilhelm Christoph Graf von Luckner, geb. . . 24. Mai 1797, † Plön 6. Aug. 1836 (Sohn des Stifters), Kgl. dän. Rittm.; verm. I) . . 11. April 1819 mit Isidore Alexandrine Mathilde Gfin zu Stolberg-Stolberg, geb. . . 13. Juni 1803, † . . 3. März 1830; II) . . 16. Mai 1832 mit Sophie de Chaufpié, geb. Hamburg 29. Sept. 1804, † Pennrich 28. Mai 1887.

Söhne: a) **1r Ehe:** 1. † Nikolaus, geb. . . 4. Mai 1820, † . . 25. April 1880, Fkherr auf Schulenburg, schlesw.-holstein. OLt.; verm. . . 4. Okt. 1847 mit Blanka Gfin von Baudissin, geb. . . 4. Jan. 1827, † Berlin 9. Jan. 1896.
Kinder: 1) † Ferdinand Friedrich Ernst, geb. Schulenburg 6. Okt. 1854, † das. 25. Aug. 1899, Fkherr auf Schulenburg, Kgl. preuß. OLt. a. D.; verm. Wilsnack 6. Okt. 1877 mit — Ilse von Saldern, geb. Briesen 3. Nov. 1853. [Jägersluft bei Flensburg.]
Sohn: Edgar Hugo Nikolaus, geb. Wilsnack 1. Aug. 1878, Fkherr auf Schulenburg, Holstein, Kgl. preuß. Lt. a. D.; verm. Groß-Luckow 22. April 1902 mit — Margarete Freiin von Maltzan, geb. Puchow 21. Mai 1886. [Schulenburg bei Oldesloe.]
Tochter: Ingeborg Luise Hertha Bertha, geb. Schulenburg 29. Juli 1903.
2) Rosa Blanda Christiane, geb. . . 1. Okt. 1856; verm. Schulenburg 10. Okt. 1875 mit Paul Gladisch, † Berlin 8. Sept. 1902, Kgl. preuß. Polizeihptm. [Berlin.]

2. † Carl Friedrich Erich Alexander, geb. Schulenburg 3. März 1830, † Lübeck 19. April 1879, Herr auf Eichede, schlesw.-holstein. OLt. im 6. Inf.-Bat., verm. I) Kopenhagen 3. März 1852 mit Charlotte Wilhelmine Marie von Moltke, geb. . . 23. Aug. 1831, † . . 30. Jan. 1853; II) Damsholte 24. Juni 1856 mit Adelgunde Wilhelmine Elisabeth Tutein, geb. Marienborg auf Moen 31. Okt. 1835, † Kopenhagen 8. Aug. 1889.
Kinder 2r Ehe: 1) Peter Adolf Johann Nikolaus, geb. . . 6. Sept. 1858, Kais. deutscher OLt. z. See der Ref. des Seeoff.-Korps; verm. . . 16. Febr. 188. mit — Helene Therese Agnes Semmelhack, geb. Hamburg 13. Jan. 186. [Friedberg, Neum.]
Kinder: (1) Nikolaus Ferdinand Henry Ernst Otto, geb. Friedeberg, Neum. 24. Febr. 1894.
(2) Wolf Alexander Wilhelm Hermann, geb. Friedeberg, Neum., 9. Jan. 1896.
(3) Achim Hans Peter Heinrich, geb. Friedeberg, Neum., 21. März. 1897.
(4) Ilse Elisabeth Ada Anni Johanna, geb. Friedeberg, Neum., 8. Dez. 1898.
2) Alexander Ludwig Klaus, geb. Lübeck 6. Juli 1868. [. . .]
3) Ada Charlotte Alette Luise, geb. Lübeck 12. Juli 1875; verm. . . 11. April 1894 mit Peter Tutein, Ingenieur. [Christiania.]

— b) **2r Ehe:** 3. Heinrich Ludwig Wilhelm Georg, geb. . . 18. März 1833, Kais. preuß. Lt. a. D.; verm. I) . . 28. Aug. 1857 mit Blanda Wilhelmine Sop[illegible]

Gfin von Holmer, geb. . . 29. Dez. 1829, † . . 28. Nov. 1875; II) . . 2. Dez. 1880 mit — Marie Lüdicke, geb. . . 23. Jan. 1857. [Halle a. d. S.]

Kinder: a) 1r **Ehe:** 1) Anna Blanka Henriette Friederike, geb. . . 8. Aug. 1858.

2) † Julius Ludwig Ferdinand Nikolaus, geb. . . 21. Aug. 1859, † Dresden 5. Dez. 1893, Kgl. preuß. OLt. a. D.; verm. Stettin 18. April 1888 mit — Anna Sophie Magdalene von Kameke, geb. Thorn 15. Aug. 1869 (wiederverm. Berlin 11. Sept. 1897 mit Felix von Kameke, Kgl. preuß. OReg.-Rat in Stettin und OLt. der Ldw.-Kav.).

Kinder: (1) Blanda Henriette Alexandra Karola Anna Sophie, geb. Koblenz 31. Aug. 1889.

(2) Magnus Heinrich-Alexander, geb. Kolberg 12. März 1891.

3) Ella Adelgunde Adamine Emmeline Wilhelmine, geb. Bimöhlen, Holstein, 21. Dez. 1860; verm. Dresden 16. April 1886 mit Hans Frhrn von Teubern, Kgl. sächs. Amtshptm. in Pirna.

4) Alexandra Anna Freya Gustave, geb. . . 24. Febr. 1862.

5) Edgar Asanasy Matthias Gustav Rochus Sophus, geb. Bimöhlen 26. Mai 1863, in Kgl. niederländ. Militärdiensten. [. ., Java.]

6) Molly Henriette Ottilie, geb. Bimöhlen 14. Mai 1866; verm. Sproitz bei Niesky 29. Sept. 1885 mit Otto Frhrn von Houwald, Herrn auf Leibchel.

7) Karl-Adam Christian Adolf, geb. Bimöhlen 9. Mai 1871, Erster Offizier der Hamburg—Amerika-Linie, Kais. deutscher OLt. z. See der Res. des Seeoff.-Korps. [. . .]

— b) 2r **Ehe:** 8) Felix Nikolaus Alexander Georg, geb. . . 9. Juli 1881, Offizier der Hamburg—Amerika-Linie. [. . .]

9) Ferdinand Nikolaus Karl Robert, geb. Pennrich bei Dresden 6. Jan. 1883, Kgl. preuß. Lt. im Füs.-Rgt Nr. 86. [Flensburg.]

II. Linie (des Ferdinand).

Adam Ferdinand Graf von Luckner, geb. . . 21. Jan. 1803, † . . 23. Juli 1877 (Sohn des Stifters), Herr auf Neuhausen, Klein-Heide, Schmeckenkrug und Trausitten (1560 ha), Kr. Königsberg i. Pr., ERr des Joh.-O.; verm. . . 15. Juli 1827 mit Molly Pauline Meyer, geb. . ., † Berlin 28. Okt. 1873.

Töchter: 1. Hedwig Molly Antoinette, geb. . . 13. Juli 1828; verm. . . Jan. 1862 mit Maximilian von Kracht, † . . 6. Febr. 1882, Kgl. preuß. Khrn und Major z. D., ERr des Joh.-O. [Potsdam.]

Elisabeth Emma Bertha, geb. . . 24. Juni 1834; verm. . . 25. Mai 1860 mit Paul von Szanderhasy, † . . 5. Juli 1877, Kgl. preuß. Major a. D. [Kolberg.]

Bruder.

Johann Heinrich Wilhelm, geb. . . 29. Jan. 1805, † . . 19. Febr. 1865, Kgl. dän. Khr und Hofjägerm.; verm. . . 3. Okt. 1836 mit Wilhelmine Gfin von Reichenbach-Lessonitz, geb. . . 31. Dez. 1816, † . . 28. Juli 1858 (gesch.; wiederverm. . . 1840 mit Karl Frhrn von Watzdorff, † . . 5. Dez. 1846, K. K. Lt. a. D., und Dresden 21. Dez. 1847 mit ihrem 1. Gemahl).

Sohn: † Nikolaus Rudolf Gustav Alfred Felix, geb. . . 2. Juni 1849, † Alt-Franken 12. April 1902, Herr auf Alt-Franken, Kgl. sächs. Khr und OLt. a. D.; verm. . . 25. Sept. 1886 mit — Mathilde Zink, geb. . . . [Alt-Franken bei Dresden.]

Sohn: Felix, geb. . . . [Alt-Franken.]

Ludolf.

Katholiſch. — Öſterreich und Italien. — Reichsadel, Reichsgf. und erbländ.-öſterr. Gf d. d. Wien 30. Nov. 1778. — S. Jahrg. 1875, S. 515, und wegen der älteren Genealogie Jahrg. 1876, S. 528.

† Franz Xaver Graf von Ludolf, geb. Konſtantinopel . . 1784, † Wien 14. April 1863, K. K. FML. a. D.; verm. Wien 22. Febr. 1819 mit Katharina Creutzer, geb. Venedig . . 1802, † Baden bei Wien 7. Febr. 1884.

Kinder: 1. Karl Otto, geb. Linz 9. Aug. 1825, K. u. K. Oberſtlt. a. D.; verm. I) . . mit Auguſte Foigt von Foitenburg, geb. . ., † Preßburg 29. April 1886; II) Wien 10. Nov. 1886 mit — Roſa von Szörényi, geb. . . . [. . .]

2. Heinrich Wilhelm Franz, geb. Wien 17. Febr. 1830, K. u. K. Oberſtlt. a. D.; verm. Baden bei Wien 24. Nov. 1872 mit — Gabriele Wilhelmine Richter, geb. Altsroth, Böhmen, . . 1840. [. . .]

Sohn: Emanuel Karl Borromäus Franz Xaver Heinrich Maria, geb. Budapeſt 1. Dez. 1873, K. u. K. OLt im Ul.-Rgt Nr. 4; verm. Semmering 19. Febr. 1901 mit — Melitta Lanner, geb. . . . [Zolkiew.]

3. Marie Amalie Auguſte, geb. Lemberg 4. Juni 1836; verm. Paris 20. Okt. 1861 mit Michael von Glaſenapp (griech.-kath.), Kaiſ. ruſſ. GRittm. a. D. [Wien.]

4. Oskar Ignaz Leopold Emil, geb. Verona 30. Dez. 1846, K. u. K. Gen.-Major i. R.; verm. Wien 15. Jan. 1902 mit — Antonie von Edelmann, geb. Beit, geb. . . . [Wien.]

Bruder.

† Joſeph Konſtantin, geb. . . 1787, † . . 21. Juni 1875, Kgl. ſizilian. Geſ.; verm. . . mit . ., geb. . ., † . . .

Kinder: 1. Eleonore, geb. . . 1815; verm. . . mit . . Pianell, Gen. [. . .]

2. Wilhelm Konſtantin Franz Joſeph, geb. Linz, OÖſterr., 29. Nov. 1819, vorm. Kgl. ſizilian. Km. und Geſ., ERr des ſouv. Malt.-RrO.; verm. . . 1850 mit — Luiſe di Picotellis, geb. . ., ED. des Kgl. bayer. Thereſien-O. [. . .]

Söhne: 1) Konſtantin, geb. . . . [. . .]

2) † Hubert, geb. . ., † . .; verm. . . 18. Dez. 1895 mit — Erneſtine Fabbri, geb. . . . [. . .]

Tochter: Thekla, geb. . . 1896.

Luſi.

Evangeliſch. — Preußen. — Preuß. Anerkennung des Gfnſtandes d. d. . . 17. Nov. 1772 (?).

† Friedrich Wilhelm Ludwig Auguſt Graf von Luſi, geb. . . 7. Jan. 1792, † . . 16. Dez. 1847, Kgl. preuß. Major und (1834—1837) Min.-Reſ. am Kgl. griech. Hofe, RRr des Joh.-O.; verm. . . 27. Mai 1818 mit Marie, geb. . . 28. Nov. 1798, † . ., des † Gifford Baronets of Caſtle-Jordan, Irland, Tochter.

Kinder: 1. † Friedrich Ernſt Karl Spiridion, geb. . . 26. Mai 1820, † Hannover 28. Okt. 1887; verm. I) . . 1849 mit Bianka Geißler, geb. . . 31. März 1820, † . . 23. Juli 1854; II) . . 1864 mit Emmy Bennett geb. Bevan, geb. . . 8. Aug. 1839, † Gandersheim 10. Jan. 1867.

Söhne: a) 1r **Ehe:** 1) Spiridion Friedrich Ernſt, geb. . . 13. Febr. 1850, Kgl. preuß. Lt. a. D.; verm. I) . . 12. Sept. 1898 mit Maria verw. Gfin von Keyſerlingk, geb. Gfin von Anrep-Elmpt, geb. Schwitten 25. Juni 1843 (geſch. 1894; hatte ihren früheren Namen wiederangenommen; wiederverm.); II) London 24. Febr. 1898 mit — Maria Margarete Hubertina verw. Carſten, geb. Roethgen, geb. . . 1865. [Berlin.]

— b) 2r **Ehe:** 2) Ernſt Emil Rudolf Spiridion, geb. Tenneſſee, NAm., 3. Mai 1873, Kgl. preuß. Lt. im Inf.-Rgt Nr. 158 und Adj. beim Bez.-Kmdo Soeſt i. W.

2. Eliza Kamilla Leopoldine, geb. . . 14. Juli 1829. [. . .]
3. Adelaide, geb. . . 11. April 1833. [. . .]

Lüttichau.

Evangeliſch. — Preußen und Rußland (Polen). — Meißniſcher Uradel; Reichsgf. mit Wappenbeſſerung d. d. Wien 24. Nov. 1791 (ſ. Jahrg. 1869, S. 529). — Der von den Gfn, Frhrn und Herren von Lüttichau 17. Mai 1888 gegründete Familienverein tritt alle Jahre 16. Mai in Dresden zu einem Familientag zuſammen. Vorſtandsmitgl.: Hannibal von Lüttichau, Herr auf Bärenſtein, und Adolf von Lüttichau in Dresden. — S. Jahrg. 1864, S. 512; vgl. auch die gleichnamigen Artikel im Taſchenbuch der Freiherrl. Häuſer und im Gothaiſchen Genealog. Taſchenbuch der Adeligen Häuſer, Bd. IV, 1908.]

† Chriſtian Friedrich Tönne Graf von Lüttichau, geb. Thiele 20. März 1748, † Polentz 20. Febr. 1805, Herr auf Dybrad und Aakiaer, Dr. jur., Kgl. dän. Khr, Staatsrat und Kpt. a. D., Kgl. preuß. Geſ. am niederſächſ. Kreiſe; verm. I) Anskiör 26. Mai 1870 mit Anna von Laſſon, geb. Heringsholm 8. Febr. 1745, † Chriſtiansdal 10. Jan. 1786; II) Chriſtiansdal 17. Aug. 1786 mit Katharina von Benzon, geb. Chriſtiansdal 11. Juni 1760, † Kopenhagen 14. Mai 1828.

Söhne: a) 1r Ehe: 1. † Benediktus Antonius, geb. Berlin 4. Sept. 1778, † daſ. 20. Sept. 1850, Herr auf Lucień und Gosno, Gouvt Warſchau, und auf Luboſin, Prov. Poſen, Kgl. preuß. Major a. D.; verm. Owinsk 10. Juni 1810 mit Anna Sarah von Treskow, geb. Berlin 13. Dez. 1794, † Freienwalde a. d. O. 15. Juni 1873.

Söhne: 1) † Guſtav Otto, geb. Berlin 19. März 1811, † daſ. 29. Jan. 1876, Herr auf Lucień, Gosno und Korzeń, Kgl. preuß. Khr; verm. Berlin 30. Aug. 1843 mit — Anna Hampel, geb. Berlin 29. Nov. 1824. [Görlitz.]

Kinder: (1) Guſtav Anton, geb. Lucień 5. Sept. 1844, Kgl. preuß. Rittm. a. D. [Warſchau]; verm. I) Berlin 28. Sept. 1871 mit Eliſabeth von Faber du Faur, geb. Ulm 20. Juni 1850 (geſch. 22. Juni 1874); II) Dresden 5. Dez. 1878 mit Martha Julie Frieda von Treskow, geb. Sakrzewo 24. Juli 1851 (geſch. im Juni 1899 [Stettin]).

Söhne 2r Ehe: a. Joachim Guſtav Kurt, geb. Lucień 22. Nov. 1879. [. . .]
b. Matthias Benedikt, geb. Lucień 27. Sept. 1881. [. . .]

(2) Helene, geb. Lucień 11. Mai 1846; verm. Berlin 2. März 1866 mit Paul Baron von Korff, † St. Petersburg 10. Juni 1895, Kaiſ. ruſſ. GRittm. a. D. [Narva.]

(3) Anna, geb. Berlin 11. Okt. 1860; verm. daſ. 8. Jan. 1880 mit Guſtav von Fiebig-Angelſtein, Kgl. preuß. Rittm. a. D. [Görlitz.]

2) † Wilhelm Anton, geb. Owinsk 20. Okt. 1816, † Görlitz 16. Juni 1892, Kgl. preuß. Lt. a. D.; verm. Friedrichsfelde 15. Sept. 1844 mit Eliſabeth Anna von Treskow, geb. Friedrichsfelde 15. Sept. 1824, † Chodowo 6. Mai 1879 (geſch.).

Söhne: (1) Georg, geb. Rzezewo 21. April 1853, Kgl. preuß. Rittm. a. D., ERr des Joh.-O.; verm. Przependowo 23. Juni 1889 mit — Hildegard von Winterfeld, geb. Przependowo 1. Dez. 1870. [Poſen.]

Kinder: a. Hans Jürgen Friedrich, geb. Krzeslice 24. Jan. 1891.
b. Eliſe Agnes, geb. Krzeslice 30. Mai 1892.
c. Paula Hildegard, geb. Pudewitz 26. Juli 1893.
d. Ehrentraut Sidonie Margarethe, geb. Poſen 11. Sept. 1901.
e. Hertha Edelgard, geb. . . 20. Aug. 1903.

(2) Julius Klaus, geb. Rzezewo 5. Nov. 1855, Kgl. preuß. Lt. a. D., ERr des Joh.-O. [Berlin.]

– b) 2r Ehe: 2. † Carl Auguſt Wilhelm Ferdinand, geb. Braunſchweig 5. Okt.

1792, † Schwerſenz 13. Nov. 1848, Kgl. preuß. Oberſt und Kmdr des 2. (Leib-) Huſ.-Rgts; verm. Breslau 6. Okt. 1828 mit Agnes Friederike Luiſe Gfin von Richthofen, geb. Kohlhöhe 26. Nov. 1802 (evang. Brüderkirche), † Gnadenberg 21. Febr. 1889.

Söhne: 1) † Maximilian Karl Auguſt Friedrich, geb. Strehlen 9. Mai 1838, † Görlitz 23. Dez. 1899, Kgl. preuß. Khr, Schloßhptm. von Friedrichskron (Neues Palais bei Potsdam) und Major z. D., RRr des Joh.-O.; verm. Dresden 23. April 1872 mit — Klaudine Baronin Schmyſing gen. von Korff, geb. Piſa 28. Okt. 1851. [Bunzlau.]

Kinder: (1) Eliſabeth Angelika Agnes Paula Dorothea Klaudine, geb. Bereiterhof bei Innsbruck 17. Juni 1876.

(2) Siegfried Fürchtegott Auguſt Wilhelm Oldwig Maximilian, geb. Matzdorf 10. Juni 1877, cand. min. [Berlin.]

(3) Friedrich-Wilhelm Traugott Auguſt Alexander Maximilian, geb. Matzdorf 26. Mai 1878, Kgl. preuß. Lt. im Gren.-Rgt Nr. 7. [Liegnitz.]

(4) Karl-Alexander Gottfried Auguſt Wilhelm Maximilian, geb. Montreux 18. Febr. 1880, Referendar. [Bunzlau.]

(5) Johannes Auguſt Wilhelm Otto Theodor Jasper Maximilian, geb. Ballenſtedt 3. Juli 1882, Kgl. preuß. Fähnr. im GGren.-Rgt Nr. 3. [Charlottenburg.]

(6) Maximilian-Immanuel Auguſt Wilhelm Karl Johann Adolf, geb. Ballenſtedt 27. Febr. 1885, Kgl. preuß. Fahnenjkr im Gren.-Rgt Nr. 8. [Frankfurt a. d. O.]

(7) Wilhelm Viktor Gotthelf Auguſt Maximilian, geb. Niesky 19. Jan. 1889.

2) † Friedrich Wilhelm Auguſt, geb. Strehlen 2. Okt. 1840, † Gnadenberg 6. Okt. 1886, Kgl. preuß. Major a. D.; verm. Berlin 24. April 1871 mit Eliſabeth Gfin von Lüttichau, geb. Lucień 17. Sept. 1847, † Berlin 7. Okt. 1899.

Kinder: (1) Friedrich Guſtav Auguſt, geb. Colmar i. E. 10. März 1874, Kgl. preuß. OLt. im Jägerbat. Nr. 6. [Öls.]

(2) Anna Marie Eliſabeth, geb. Colmar i. E. 20. Nov. 1875. [Gnadenberg.]

(3) Eliſabeth Anna Helene Agnes, geb. Colmar i. E. 3. Jan. 1884. [Gnadenberg.]

3. † Johann-Baptiſt Heinrich Albrecht Wilhelm, geb. Braunſchweig 25. Dez. 1793, † Prausnitz 3. März 1858, Kgl. preuß. Oberſt a. D., EKr des Joh.-O.; verm. Prausnitz 11. Okt. 1836 mit Antoinette Gottliebe Sophie Freiin von Hohberg und Buchwald, geb. Prausnitz 1. Sept. 1805, † daſ. 16. Aug. 1888, Herrin auf Laasnig.

Kinder: 1) † Georg Anton Philipp, geb. Luremburg 24. Aug. 1839, † Ober-Prausnitz 9. April 1901, Herr auf Ober-Prausnitz (446 ha), Kr. Jauer, Kgl. preuß. Oberſtlt. a. D., RRr des Joh.-O.; verm. Rackſchütz 9. Okt. 1879 mit Wilhelmine Chriſtiane Luiſe Sophie Margarete von Stöſſer, geb. Rackſchütz 2. Aug. 1860, † Prausnitz 7. Dez. 1896.

Kinder: (1) Margarete Thereſe Antoinette, geb. Berlin 13. Dez. 1880; verm. Ober-Prausnitz 27. Sept. 1900 mit Jordan Frhrn von Fritſch, Kgl. preuß. Lt. im 1. bad. Leibdrag.-Rgt Nr. 20. [Karlsruhe i. B.]

(2) Leo Georg Johann Guido, geb. Darmſtadt 30. März 1882, stud. jur. [Prausnitz.]

2) Leokadie Friederike Sophie Klementine, geb. Luremburg 8. Mai 1842; verm. daſ. 22. Sept. 1859 mit Georg Frhrn von Keſſel und Zeutſch, † Raake 23. Okt. 1896, Fkherrn auf Raake, Kr. Öls. [Schlegel bei Neurode.]

3) Konrad Moritz Auguſt Heinrich Ludwig, geb. Ober-Prausnitz 4. Dez. 1845, Herr auf Laasnig (319 ha), Kr. Jauer, Kgl. preuß. Gen.-Major z. D., RRr des Joh.-O. [Berlin.]

4. † Albert Karl Johann Friedrich Heinrich, geb. Braunſchweig 18. Okt. 1797, † Wangten 18. Mai 1854, Herr auf Wangten, Pr.-Schleſ., Kgl. preuß. Lt. a. D.;

verm. Berlin 31. März 1826 mit Emilie Adelaide Pascal, geb. Berlin 7. Febr. 1802, † daſ. 9. April 1880.

Sohn: † Julius Johann Albert Bernhard, geb. Raczyniewo 26. Sept. 1836, † Wilhelmshaven 25. Aug. 1893, Kgl. preuß. Khr, Ldrat und Hptm. a. D., ERr des Joh.-O.; verm. Rudnik 6. Mai 1861 mit Friederike Wilhelmine Anna Lucie Ida von Selchow, geb. Rudnik 3. Febr. 1838, † Berlin 28. Dez. 1902.

Töchter: (1) Friederike Wilhelmine Eliſabeth Emmy Ida Hedwig, geb. Neiße 15. Febr. 1863. [. . .]

(2) Friederike Wilhelmine Eliſabeth Emmy Ida Dorothea, geb. Altmannsdorf 22. Juli 1864. [. . .]

(3) Friederike Wilhelmine Eliſabeth Emmy Ida Wanda, geb. Koblenz 9. Juni 1872. [. . .]

(4) Friederike Wilhelmine Eliſabeth Emmy Ida Giſela, geb. Berlin 3. Sept. 1876; verm. daſ. 3. Mai 1899 mit Fredy Gfn von Perponcher-Sedlnitzky. [Friedenau bei Berlin.]

Lützow.

Katholiſch. — Öſterreich. — Mecklenburgiſcher Uradel (Ererbung des Reichsgfnſtandes aus dem dem Großvaters-Bruder erteilten Diplom d. d. Wien 13. Febr. 1692); böhm. Gf. mit Wappenbeſſerung und böhm. Inkolat d. d. Wien 20. Okt. 1732 (für Gottfried Julius Frhrn von Lützau). — Vgl. auch die gleichnamigen Artikel im Taſchenbuch der Freiherrl. Häuſer und im Gothaiſchen Genealog. Taſchenbuch der Adeligen Häuſer, Bd. II, 1901.

† Johann Nepomuk Gottfried Graf von Lützow, geb. Duppau 4. Aug. 1742, † Salzburg 7. Febr. 1822, Herr auf Duppau und Sachſengrün ꝛc., K. K. Km., Gen.-Major und Kmdt der Feſtung Salzburg; verm. I) . . 19. März 1764 mit Karoline Gfin von Sternberg, geb. . . 23. Jan. 1741, † . . 11. Sept. 1771; II) . . 28. April 1773 mit Antonie Gfin Czernin von und zu Chudenitz, geb. . . 30. März 1750, † Wien 25. April 1801; III) . . mit Franziska von Hamann, geb. . . 1781, † Salzburg 3. Jan. 1865.

Söhne: 1. † Hieronymus, geb. Salzburg 6. Jan. 1776, † Wien 28. Okt. 1861, Herr auf Lochowitz, Böhmen, K. K. Km. und GRat; verm. . . 9. Sept. 1812 mit Karoline Gfin Kolowrat-Liebſteinsky, geb. . . 9. Juli 1779, † . . 27. April 1826, StkrD.

Sohn: † Franz, geb. Jičin 2. Nov. 1814, † Wien 7. Nov. 1897, Herr auf Borohradek und Wamberg, Böhmen, K. u. K. Km., GRat und a. o. G. u. b. M. z. D.; verm. . . 27. Mai 1848 mit — Henriette Seymour, geb. . . . [Wien.]

Kinder: (1) Franz Heinrich Hieronymus Valentin, geb. . . 21. März 1849, Herr auf Zampach, Böhmen, Dr. phil. h. c. (der böhm. Univ. Prag), K. u. K. Km. und Leg.-Sekr. a. D., korreſp. Mitgl. der Böhm. Geſellſchaft der Wiſſenſchaften; verm. London 18. Jan. 1881 mit — Anna Guſtava Sophie von Bornemann, geb. . . . [Schloß Zampach bei Wildenſchwert und London.]

(2) Roſa Margarete Karoline Iſabella, geb. Hamburg 31. März 1850, StkrD.; verm. Wien 18. Okt. 1869 mit Alfred Pr. zu Salm-Salm, K. u. K. OLt. a. D. [Haus Rhede, Weſtf.]

(3) Heinrich Joſeph Rudolf Gottfried, geb. Baden bei Wien 11. Sept. 1852, Herr auf Strelzhof, NÖſterr., K. u. K. Km., GRat und a. o. u. b. Botſch. am italien. Hofe; verm. Clingendaal 27. Nov. 1879 mit — Eleonore Jane Iſabella Baronin de Tuyll de Serooskerken, geb. . . 28. Sept. 1855, K. u. K. PD. [Rom.]

Töchter: a. Irene Amy Romola, geb. Rom 12. Jan. 1884.

b. Elsa Karoline Florentine, geb. London 8. Nov. 1886.
c. Nora Sarah Karola, geb. Cannes 1. Febr. 1891.

2. † Rudolf, geb. . . 4. Juni 1779, † . . 28. Okt. 1858, K. K. Km., GRat und bis 1848 Botschafter in Rom; verm. . . 1824 mit Maria Ignatia verw. Marquise de St.-Laurent, geb. Baronin de Teulada, geb. . . , † Schloß Miramare 19. März 1864, K. u. K. PD., OHofm. J. M. der Kaiserin Charlotte von Mexiko, StkrD. und ED. des Großkreuzes des souv. Malt.-RrO.

Kinder: 1) Henriette, geb. . . 31. März 1828, StkrD.; verm. . . 29. April 1855 mit Alexander Conte Cardelli, ERr des souv. Malt.-RrO. [Rom.]

2) † Viktor Genoveva Ignaz Ephisius Josepha Maria Rita Franz, geb. . . 7. März 1833, † . . 9. Jan. 1876, ERr des souv. Malt.-RrO.; verm. Wien 5. April 1864 mit Klementine Gfin Kollonitz von Kollegrád, geb. . . 4. Jan. 1842, † Neuenahr 22. Jan. 1899, StkrD.

Tochter: Ignatia Karoline Maria Auguste Huberta, geb. Preßburg 1. April 1871, StkrD.; verm. Wien 16. März 1892 mit Karl Gfn von Huyn, K. u. K. Km., Obersten und Kmdtn der 17. Kav.-Brig. [Wien.]

Lurburg.

Evangelisch. — Bayern. — Reichsadel und -ritter mit dem Prädikat „Edler von Lurburg" d. d. Wien 18. März 1776 (vom Kaiser Joseph II. für Johann Girtanner aus einem alten ratsfähigen Geschlecht von St. Gallen, Schweiz); Reichsfrhr. d. d. Wien 29. Jan. 1779 (für denselben); Reichsgf. und bayer. Gf. d. d. München 24. Sept. 1790 (vom Kurfstn Karl Theodor von Pfalzbayern, als Reichsvikar); immatrikuliert im Kgr. Bayern bei der Gfnkasse 11. Jan. 1813.

Friedrich Christian Johann Graf von Lurburg, geb. . . 20. Juni 1783, † . . 10. Juli 1856, Kgl. bayer. Km., Staatsrat und a. o. G. u. b. M.; verm. . . 7. Jan. 1819 mit Maria Anna Freiin von Gumppenberg-Pöttmes, geb. . . 27. Nov. 1795 (kath.), † München 26. Okt. 1854, PD. J. M. der Kgin von Bayern.

Söhne: 1. † Maximilian, geb. . . 29. Sept. 1823, † . . 10. Okt. 1881, Kgl. bayer. Km., ERr des Joh.-O.; verm. . . 16. Okt. 1852 mit Klementine Marie Natalie von Gasser, geb. St. Petersburg 10. Jan. 1831 (kath.), † Wien 20. März 1877.

Kinder: 1) Nikolaus Maximilian Friedrich Karl, geb. St. Petersburg 4. März 1853, Kgl. bayer. Km. und Reg.-Rat in Speyer, ERr des Joh.-O.

2) Helene Amélie, geb. Tegernsee 14. Aug. 1858, ED. des Kgl. bayer. Theresien.-O. [München.]

3) Marie Karoline, geb. München 11. März 1860; verm. Wiesbaden 2. April 1887 mit Heinrich von dem Knesebeck, Kgl. preuß. Major und Bat.-Kmdr im Inf.-Rgt Nr. 91. [Oldenburg.]

2. Friedrich Karl Ludwig Reinhard, geb. . . 21. Aug. 1829, Dr. jur. h. c., Kgl. bayer. Km. und Reg.-Präs. a. D., Erz.; verm. Carolath 21. Sept. 1869 mit — Luise Przssin von Schönaich-Carolath, geb. Breslau 4. Nov. 1847, Kgl. bayer. PD. [Würzburg.]

Söhne: 1) August-Friedrich Ludwig Karl Heinrich Maximilian, geb. Straßburg i. E. 4. März 1871, Kgl. bayer. Bez.-Amtsassessor in Aschaffenburg und OLt. der Res. des 2. Feldart.-Rgts.

2) Karl-Ludwig, geb. Würzburg 10. Mai 1872, Kais. deutscher Leg.-Sekr. beim Gen.-Konsulat für Ägypten in Kairo.

3) Heinrich Georg Ludwig, geb. Würzburg 26. Sept. 1874, Kgl. bayer. Kjkr und OLt. im 1. Feldart.-Rgt, kmdt zum Gen.-Stab. [München.]

4) Hermann Nikolaus Krafft Karl Julius, geb. Würzburg 17. Febr. 1881.
[. . .]
5) Guido Max Heinrich Wend Maria, geb. Würzburg 13. Aug. 1885.

Lynar

(a. d. H. der Guerrini).

Evangelisch. — Preußen (Prov. Brandenburg). — Italienische Familie, aus der Rochus Guerrini die Bestätigung seines Uradelstandes als Comes de Linari (bei Faënza, Prov. Ravenna) d. d. Pisa 19. Mai 1564 (durch den Hzg Cosimo a. d. H. der Medici) erhielt; Einwanderung in die Mark Brandenburg 1584. — Die Stifter der beiden Linien waren Brüder. — Stammreihe im Jahrg. 1880, S. 533.

I. Linie.

Stifter: Gf Christian Ernst, geb. 6. Febr. 1742, † 28. April 1784. — Besitz: Die Freie Standesherrschaft Lübbenau mit Groß-Beuchow und Groß-Lübbenau (zus. 6130 ha; erworben 1621, Fideikommiß seit 1679), Kr. Kalau, mit erbl. Sitz im preuß. Herrenhause seit 12. Okt. 1854.

† Christian Ernst Graf zu Lynar, geb. . . 6. Febr. 1742, † . . 28. April 1784, Freier Standesherr (seit 13. Nov. 1781), Rr des Joh.-O.; verm. . . 30. Dez. 1771 mit Auguste Charlotte Luise Gfin von Pückler, geb. . . 31. März 1750, † . . 9. Sept. 1818.

Söhne: 1. † Rochus August, geb. Lübbenau 17. April 1773, † das. 1. Aug. 1800, Freier Standesherr (seit 1784); verm. . . 13. Mai 1796 mit Auguste Charlotte von Schönberg, geb. . . 18. Mai 1777, † Dresden 26. April 1863 (wiederverm. . . 10. April 1802 mit Ferdinand Gfn von Kielmansegg, † . . 19. Aug. 1856, Kgl. hannov. Staats- und Kriegsmin. a. D. [gesch.]).

Sohn: † Herrmann Rochus, geb. Dresden 4. Febr. 1797, † Lübbenau 31. Dez. 1878, Freier Standesherr ꝛc. (seit 4. Sept. 1801), Kgl. preuß. Khr und Rittm. a. D., RRr des Joh.-O.; verm. I) Groß-Giewitz 11. Okt. 1821 mit Mathilde Gfin von Voß, geb. Groß-Giewitz 1. Dez. 1803, † Lübbenau 19. Jan. 1838; II) Friedersdorf 11. Nov. 1839 mit Marie Charlotte von der Marwitz, geb. Friedersdorf 5. März 1821, † Bielefeld 27. Jan. 1895.

Söhne: a) 1r Ehe: (1) Herrmann Maximilian, geb. Berlin 24. April 1825, Freier Standesherr und erbl. Mitgl. des preuß. Herrenh. (seit 1878), Herr auf Vetschau und Lichtenau (zus. 687,40 ha), Kr. Kalau, stellvertr. Vors. der Ldesdeputation im Markgftum NLausitz, Erster Kreisdeput., Kgl. preuß. Major a. D., RRr des Joh.-O.; verm. Baruth 26. Okt. 1853 mit — Bertha Gfin zu Solms-Baruth, geb. Kasel 14. Aug. 1832 (s. Goth. Hofkalender, II. Abt.). [Schloß Lübbenau.]

Kinder: a. Rochus Friedrich, geb. Berlin 18. Jan. 1857, Herr auf Tornow (746 ha), Kr. Kalau, Kgl. preuß. Rittm. und Esk.-Chef im 1. GDrag.-Rgt; verm. Berlin 3. Mai 1898 mit — Elma Gfin von Klinckowström, geb. Semlow 1. Aug. 1876. [Berlin.]

Kinder: a) Wilhelm Friedrich Rochus, geb. Berlin 3. Febr. 1899.
b) Elma Edelgard Mathilde, geb. Berlin 11. April 1900.
c) Bertha Freda Louise, } Zwillinge, geb. Berlin 25. Sept. 1903.
d) Maria Hilde Margarethe, }

b. Johannes Herrmann Rochus Maximilian, geb. Groß-Beuchow 3. Dez. 1859, Kgl. preuß. Rittm. und Kmdr der Leibesk. im Rgt der Gardes du Corps; verm. Lich 28. Sept. 1889 mit — Anna-Elisabeth Przssin zu Solms-Hohensolms-Lich, geb. Lich 20. Sept. 1868. [Potsdam.]

Söhne: a) Wilhelm Rochus, geb. Lich 16. Aug. 1891.
b) Herrmann Maximilian Albert, geb. Lich 31. Aug. 1892.

c. Isabella Thereſe Dorothea Luiſe, geb. Groß-Beuchow 10. Okt. 1864; verm. Lübbenau 25. Juni 1885 mit Ludwig Pr. zu Solms-Hohenſolms-Lich, Kgl. preuß. Rittm. a. D. [Lich.]

d. Eva Eliſabeth Iſabella, geb. Groß-Beuchow 5. Jan. 1874.

(2) † Hermann Albert, geb. Lübbenau 7. Jan. 1827, † Dresden 14. Nov. 1887, Herr auf Betſchau, Kr. Kalau, Kgl. preuß. Gen.-Lt. z. D., RRr des Joh.-O.; verm. Berlin 10. Juni 1869 mit — Eliſabeth Helene Friederike Charlotte Adolfine von Bockelberg, geb. Darmſtadt 16. Mai 1844, ED. des Kgl. bayer. Thereſien-O. [Dresden.]

Kinder: a. Maria Anna Eliſabeth Margarete, geb. Berlin 25. Jan. 1871, HofD. J. H. der Frau Erbprzſſin von Anhalt. [Deſſau.]

b. Heinrich Herrmann Albert Guerrino, geb. Lübbenau 31. Aug. 1874, Kgl. preuß. Lt. und Bat.-Adj. im 1. GRgt z. F. [Potsdam.]

c. Felix Guerrino Aribert, geb. Potsdam 6. April 1876, Kgl. preuß. Lt. im GFüſ.-Rgt. [Berlin.]

d. Mathilde Eliſabeth Marie, geb. Karlsruhe i. B. 6. Nov. 1877, HofD. J. H. der Frau Fſtin zu Schaumburg-Lippe. [Bückeburg.]

e. Ludwig Guerrino Berthold, geb. Karlsruhe 18. Nov. 1882, stud. jur. [Marburg, Prov. Heſſen-Naſſau.]

— b) 2r **Ehe:** (3) Herrmann Guido, geb. Dresden 3. Sept. 1849. [Florenz.]

2. † Heinrich Ludwig, geb. Lübbenau 14. März 1779, † Lübben 14. Dez. 1867, Kgl. ſächſ. Kbr, EMr des Joh.-O.; verm. . . 25. Aug. 1802 mit Karoline Erneſtine Friederike von Knoch, geb. Groß-Jauer 18. Aug. 1784, † Lübben 11. Okt. 1867.

Tochter: Iſabelle Adelaïde Iſidore, geb. Ogroſen 26. Nov. 1816; verm. daſ. 17. Okt. 1841 mit Theodor von Pannwitz, † Dresden 2. Nov. 1867, Herrn auf Wallwitz, Kr. Guben. [Dresden.]

II. (Fürſtliche) Linie.

(S. Goth. Hofkalender, III. Abteilung.)

MacCaffry of Kean More.

Katholiſch. — Öſterreich. — Stammen aus Irland; öſterr. Genehmigung zur Fortführung des Gfntitels d. d. Wien 20. Dez. 1891 (Urkunde d. d. Wien 30. Jan. 1892 für den unten genannten Maximilian und ſeine drei Schweſtern, Enkel des 1748 in die öſterr. Armee eingetretenen Gfn Robert). — Beſchreibung des Wappens und Näheres über die Standeserhebung im Jahrg. 1893, S. 622.

† Maximilian Patrik Raphael Georg Erneſt Graf MacCaffry of Kean More, geb. Salzburg 12. Jan. 1828, † Wien 11. Febr. 1893, K. u. K. Gen.-Major i. R.; verm. Padua 31. Mai 1864 mit — Alexandrine Marcheſa Villani, geb. Padua 22. Juni 1846. [Wien.]

Kinder: 1. Marie Felice Sidonia Anna Joſepha Roberta Amalia Alexandrina, geb. Udine 16. April 1866.

2. Maria Maximilian Leopold Robert Hugo Joſeph, geb. Pardubitz 27. Okt. 1867, K. K. Min.-VSekr. im Min. des Innern und Lt. i. d. E. des Ldw.-Ul.-Rgts Nr. 5. [Wien.]

3. Maria Mathilde Alexandra Joſepha Paula, geb. Pardubitz 15. Jan. 1871.

4. Maria Leopoldina Anna Felicie Robertina Deſideria Glorvina Peter, geb. Linz 29. April 1874; verm. Wien 3. Febr. 1900 mit Joſeph Gfn von Thun und Hohenſtein, K. u. K. Km. und OLt. im Ul.-Rgt Nr. 12. [Stuhlweißenburg.]

Schwester.
Mathilde Gertraud Edelswith, geb. Salzburg 9. März 1840. [Salzburg.]

Magnis.

Katholisch. — Preußen (Prov. Schlesien) und Österreich (Mähren). — Böhm. Frhr. als „Frhr von und zu Zlaby" d. d. Regensburg 19. Dez. 1622; böhm. Bestätigung des Gfnstandes d. d. Wien 21. Nov. 1635 (für Franz Gfn von Magnis); Reichsgf. d. d. Prag 2. Juni 1637 (für Franz, Kais. Km. und Gesandten in Venedig, vormal. Kriegsrat, Oberst-UKm. der Markgfschaft Mähren ꝛc., und seine Brüder Rudolf und Philipp) mit der Bestimmung, daß Franz den Titel „Magni Gf von Straßnitz" und seine Brüder Rudolf und Philipp den Titel „Gf von Magni" führen sollen. — Besitz: Das am 31. Okt. 1896 gestiftete Fideikommiß Eckersdorf, Kr. Neurode, Gfschaft Glatz.

† Friedrich Wilhelm Anton Karl Fabricius Graf Magnis, geb. . . 27. Mai 1786, † . . 6. Febr. 1861, Fkherr ꝛc., Kgl. preuß. Major a. D.; verm. . . 2. Dez. 1820 mit Sophie Gfin von Stadion-Warthausen und Thannhausen, geb. . . 13. Dez. 1802, † Niedersteine 18. März 1880, StkrD.

Söhne: 1. † Philipp, geb. . . 29. Juli 1822, † . . 23. Juli 1857, Herr auf Straßnitz, K. K. Km.; verm. . . 14. Mai 1849 mit Oktavia Gfin von Leutrum-Ertingen, geb. . . 22. Jan. 1828 (kath. seit 1853), † . . 12. Mai 1860.

Tochter: Sophie, geb. Straßnitz 14. Dez. 1854. [Niedersteine.]

2. † Wilhelm Ernst Adolf, geb. Eckersdorf 2. April 1828, † das. 28. Jan. 1888, ERr des souv. Malt.-RrO.; verm. Neuschloß, Böhmen, 19. Okt. 1859 mit — Gabriele Deym Gfin von Střítež, geb. Csakova, Ungarn, 20. Aug. 1839, StkrD. und ED. des souv. Malt.-RrO. [Schloß Eckersdorf]

Söhne: 1) Anton Franz Wilhelm Karl, geb. Eckersdorf 9. Mai 1862, Fkherr auf Eckersdorf, Herr auf Neurode, Niedersteine, Gabersdorf, Albendorf, Hansdorf und Kieslingswalde, Gfschaft Glatz, sowie auf Straßnitz mit Welka und Prerau mit Zelatowitz, Mähren, Kgl. preuß. Rittm. der Res. des 2. Gul.-Rgts, Mitgl. des preuß. Herrenh. auf Lebenszeit, ERr des souv. Malt.-RrO., Rr des Kgl. bayer. St. Georg-O.; verm. Neuschloß, Böhmen, 18. Jan. 1894 mit — Bianka Deym Gfin von Střítež, geb. Schloß Neckersgat, Belgien, 2. Sept. 1874, StkrD. [Schloß Eckersdorf und Straßnitz.]

Kinder: (1) Maria Anna Antoinette Gabriele Ludmilla Bianka Carolina, geb. Brüssel 2. Nov. 1894.

(2) Maria Gabriele Franziska Bianka Guillelma Antonia Ludmilla, geb. Eckersdorf 24. März 1896.

(3) Maria Franziscus de Paula Antonius Valerianus Guillelmus Philippus Joannes de Cruce, geb. Eckersdorf 24. Nov. 1897.

(4) Maria Franziska Ferdinanda Bianka Ludmilla Antonia, geb. Eckersdorf 17. Sept. 1899.

(5) Maria Wilhelm Valerian Franz Anton Narcissus, geb. Eckersdorf 29. Okt. 1901.

(6) Maria Ludmilla Theresia Anna Gabriele Anastasia, geb. Giersdorf 15. April 1903.

2) Franz Carl Ferdinand Maria, geb. Eckersdorf 11. Aug. 1863, Rittm. und Führer der ostasiat. Esk. Jäger zu Pferde. [Tientsin, China.]

3) Wilhelm Eugen Ferdinand Philipp, geb. Eckersdorf 28. Jan. 1866, Kgl. preuß. Rittm. und Esk.-Chef im Hus.-Rgt Nr. 7; verm. Eltville 18. Jan. 1899 mit — Franziska Gfin und Edler Herrin von und zu Elz, geb. Eltville 2. Okt. 1866. [Bonn.]

Töchter: (1) Ludwina Maria Anna Friederica Franziska Camilla Ludmilla, geb. Bonn 18. Juli 1900.

Digitized by Google

(2) Gabriele Maria Franziska Ludmilla, geb. Bonn 25. Juli 1901.
(3) Johanna Maria Ludmilla, geb. Bonn 27. Mai 1904.

Majláth (auch Mailáth) von Székhely.

Katholisch. — Ungarn.

A.

Im Mannesstamme erloschen.

Ungar. Gf (primog.) d. d. Wien 9. Mai 1785; ungar. Gf. (unbeschränkt) d. d. Brüssel 5. Juni 1794 (für Joseph Majláth von Székhely, geb. 1735, † 1810).

† Karl Joseph Ignaz Graf Majláth von Székhely, geb. . . 31. Jan. 1781, † . . 10. Aug. 1858, K. K. Km., Kgl. ungar. Hofkammerrat; verm. . . mit Judith Reviczky von Revisnye, geb. . . 9. Jan. 1800, † . . 23. März 1856.

Tochter: Maria Bertha Karoline, geb. . . . 4. Aug. 1821; verm. . . . 1. März 1847 mit Ladislaus Frhrn von Mednyánszky von Aranyos-Medgyes, † . . 4. Juni 1849. [. . .]

B.

Ungar. Gf. d. d. Wien 3. Okt. 1885 (für die Brüder Georg, Joseph, Viktor, Ladislaus und Gustav Mailáth von Székhely, Großneffen des Erwerbers des Gfnstandes vom 9. Mai 1785).

† Georg Mailáth von Székhely, geb. Preßburg 7. Dez. 1818, † . . 29. März 1883, K. u. K. Km. und GRat, Kr des O. v. GVließ; verm. . . . 15. April 1852 mit — Stephanie Freiin Hilleprand von Prandau, geb. . . . 6. Dez. 1831, K. u. K. PD. und StkrD. [. . .]

Kinder, Grafen und Gräfinnen Mailáth von Székhely (mit Ausnahme von Adele): 1. Adele Mailáth von Székhely, geb. Pécs 2. Febr. 1853, K. u. K. PD. und StkrD.; verm. Valpó, Slawonien, 28. Sept. 1873 mit Eduard Markgfn Pallavicini, K. u. K. Km. und GRat. [. . .]

2. Georg, geb. Pécs 23. Dez. 1854, K. u. K. Km., erbl. Mitgl. des ungar. OHauses; verm. Budapest 2. Okt. 1882 mit — Karoline Gfin Zichy zu Zich und Vásonykeö, geb. Nagy-Láng 6. April 1862, K. u. K. PD. und StkrD. [Zavar, Kom. Preßburg.]

Kinder: 1) Georg, geb. . . . 30. Okt. 1883. [. . .]
2) Livia Klara, geb. . . . 14. Juli 1888.
3) Ferdinand, geb. . . . 13. März 1891.
4) Stephan, geb. . . . 5. Jan. 1893.
5) Karl, geb. . . . 23. März 1895.
6) Ladislaus, geb. . . . 23. Juli 1897.
7) Paul, geb. . . . 3. Dez. 1898.

3. Charlotte (Sarolta), geb. . . . 16. Okt. 1856, K. u. K. PD. und StkrD. [ungar. Gf. laut A. H. d. d. . . . 9. Febr. 1890]; verm. Budapest 2. März 1890 mit Chlodwig Pr. zu Hohenlohe-Waldenburg-Schillingsfürst, K. u. K. Km. und Hptm. a. D. [Wien.]

4. Joseph, geb. Pécs 11. April 1858, K. u. K. Km., Kgl. ungar. OLt. der Ldw., erbl. Mitgl. des ungar. OHauses; verm. Budapest 10. Juni 1886 mit — Maria Gfin Széchenyi von Sárvár und Felsö-Vidék, geb. Románfalva 19. Sept. 1863, StkrD. [. . .]

Kinder: 1) Elisabeth, geb. . . . 7. Dez. 1889.
2) Stephanie, geb. . . . 23. Febr. 1891.

Digitized by Google

3) Joseph, geb. . . 24. Juli 1895.
4) Marie, geb. . . 3. Sept. 1897.
5) Paul, geb. . . 23. Nov. 1899.

5. Stephan Géza, geb. Pécs 13. Jan. 1860, K. u. K. Km. und Linienschiffslt. der Ref., erbl. Mitgl. des ungar. OHauses; verm. Budapest 18. Jan. 1894 mit — Maria Gfin Zichy zu Zich und Vásonykeö, geb. Budapest 2. Jan. 1870. [. . .]
Kinder: 1) Géza, geb. . . 23. Jan. 1896.
2) Marie, geb. . . 15. Nov. 1897.
3) Adele (Etelka), geb. . . 10. Aug. 1899.

6. Ladislaus, geb. Pécs 11. Febr. 1862, K. u. K. Km. und OLt. der Ref. des Huf.-Rgts Nr. 11, erbl. Mitgl. des ungar. OHauses. [. . .]
7. Gustav Karl, geb. Bakócza 24. Sept. 1864, Dr. theol., Bischof von Siebenbürgen, erbl. Mitgl. des ungar. OHauses. [Gyulafehérvár.]

Malabaila di Canale.

Katholisch. — Italien (Piemont). — Poln. Indigenat d. d. Warschau 1768; erbländ.-österr. Gf. d. d. Wien 5. Mai 1769 (von der Kaiserin Maria Theresia für Hieronymus Ludwig, Kgl. sardin. bev. Min. in Wien); Edmann von Krain 18. Nov. 1770.

(S. Jahrg. 1903, S. 522; neuere Nachrichten über den Personalbestand fehlen.)

Maldeghem.

Katholisch. — Bayern und Württemberg. — Span.-niederländ. Baron „de Leyschot" 13. Juli 1648; spanisch-niederländ. Gf. „von Steenuffel" 25. April 1685 (vom König Karl II. von Spanien); bestätigt mit Verleihung des böhmischen Inkolats im Herrenstande d. d. Wien 21. Sept. 1799 (für Maria Anna Gfin von Maldeghem, geb. Gfin von Argenteau); immatrikuliert im Kgr. Bayern bei der Gfnklasse 22. Nov. 1820. — Besitz: Das Fideikommiß Nieder-Stotzingen ꝛc., Donaukr., Kgr. Württemberg, und Igling ꝛc., OBayern, und hiermit in Verbindung erbl. Reichsrat der Krone Bayern.

† Karl Leopold Ludwig Graf von Maldeghem, geb. Münster 15. April 1797, † Igling 27. Juli 1877, Fkherr ꝛc., Kgl. niederländ. Kbr, EMr des souv. Malt.-RrO.; verm. Wurzach 24. Juni 1823 mit Maria Gfin von Waldburg-Zeil-Wurzach, geb. Wurzach 26. Aug. 1880, † Cannstatt 13. Okt. 1856.
Söhne: 1. † Ottmar, geb. Nieder-Stotzingen 30. Okt. 1827, † Friedrichshafen 4. März 1860, Kgl. württemb. Khr; verm. Augsburg 17. Nov. 1857 mit Therese Gfin Fugger zu Glött, geb. . . 28. Juli 1829, † München 8. Dez. 1899, ED. des Kgl. bayer. Theresien-O.
Sohn: Edmund, geb. . . 18. Nov. 1858, Kgl. bayer. OLt. a. D. [. . .]

2. Karl Joseph Maria, geb. Nieder-Stotzingen 11. Jan. 1829, Fkherr und erbl. Reichsrat der Krone Bayern, Kgl. bayer. Km., Kapitular-Großkomtur des Kgl. bayer. St. Georg-O.; verm. Wien 27. Nov. 1861 mit — Maria Gfin Andrássy, geb. Hoßzureth, Kom. Gömör 30. Nov. 1834, EtkrD. [Nieder-Stotzingen.]
Söhne: 1) Ludwig Karl Maria, geb. Nieder-Stotzingen 25. Juli 1864, Kgl. bayer. Km., Rr des Kgl. bayer. St. Georg-O.; verm. Preßburg 25. Aug. 1902 mit — Bianka Gfin Dezasse de Petit-Verneuille, geb. Görz 4. April 1875, EtkrD. [Schloß Igling, OBayern.]
Söhne: (1) Franz Karl Anton Maria, geb. Igling 26. Juni 1903.
(2) Ludwig Emil Anton Maria, geb. Igling 8. Sept. 1904.
2) Arnold Paul Maria, geb. Nieder-Stotzingen 20. Juli 1865, Kgl. preuß. Rittm. und Esk.-Chef im 2. GUl.-Rgt. [Berlin.]

Digitized by Google

3. Edmund, geb. Nieder-Stotzingen 28. Mai 1831, K. u. K. Km. und Major a. D. [Graz.]
4. Arthur, geb. Nieder-Stotzingen 21. Juni 1836, K. u. K. Km. und Rittm. a. D.; verm. Penzing bei Wien 6. Juni 1868 mit — Georgine Maria Theresia Bauer, geb. . . 15. Aug. 1848. [Preßburg und Kanisza.]

Sohn: † Arthur Georg Karl Maria, geb. Preßburg 25. Juni 1869, † Döbling 13. April 1903, Dr. jur., K. u. K. Lt. der Ref. des Huf.-Rgts Nr. 2; verm. Preßburg 14. Jan. 1895 mit — Wilhelmine (Vilma) Gfin Bethlen von Bethlen, geb. Szász-Erked 15. Jan. 1873. [Preßburg.]

Kinder: (1) Maria Vilma Georgine Bertha Therese Johanna, geb. . . 28. Jan. 1896.
(2) Karl Arthur Johann Miklos Maria,
(3) Georgine Vilma Bertha Maria, } Zwillinge, geb. . . 4. März 1897.
(4) Albertine Georgine Luise Maria, geb. Bistritz 22. Mai 1901.

Maldura.

Katholisch. — Italien. — Österr. Bestätigung des alten Adels 1818; österr. Gf. d. d. Wien 13. Aug. 1820. — S. Jahrg. 1857, S. 481.

(S. Jahrg. 1898, S. 630; neuere Nachrichten über den Personalbestand fehlen.)

Maltzan.

Lutherisch. — Preußen (Prov. Schlesien). — Mecklenburgischer Uradel; böhm. Frhr. d. d. Augsburg 2. Aug. 1580 und Bestätigung des Frhrnstandes mit „Frhr. zu Wartenberg und Penzlin" d. d. Augsburg 18. Aug. 1580; mecklenb.-schw. Anerkennung 11. Aug. 1589; böhm. Gf. mit „Hoch- und Wohlgeboren" d. d. Wien 10. Febr. 1694 (für die Brüder Joachim Wilhelm von Maltzan, Frhrn zu Militsch und Penzelin und Wartenberg, und Nikolaus Andreas); Reichsgf. d. d . . 17. Jan. 1728 (bis jetzt nicht urkundlich festgestellt); ErbOKm. von Schlesien d. d. Berlin 26. Febr. 1776; Erneuerung dieses Erbamtes d. d. Charlottenburg 20. März 1852. — Besitz: . . . — Der Malchin 6. Nov. 1862 gegründete von Maltzan und Maltzahnsche Familienverein tritt alljährlich in der Regel in Malchin zu einem Familientag zusammen. Vorstandsmitglieder sind: Bernhard von Maltzan, Frhr zu Wartenberg und Penzlin, Ghzgl. mecklenb.-schw. OLdesger.-Präs. a. D., Exz., in Rostock; Adolf Frhr von Maltzahn, Gf von Plessen, Herr auf Ivenack, Exz., Kurt Frhr von Maltzahn, Herr auf Schloß-Grubenhagen, Kgl. preuß. Major a. D. — Vgl. auch den gleichnamigen Artikel im Taschenbuch der Freiherrl. Häuser.

(S. Jahrg. 1899, S. 653; neuere Nachrichten über den Besitz und Personalbestand fehlen.)

Mamming.

Katholisch. — Österreich (Tirol). — Wappenbrief d. d. Neustadt am Samstage vor St. Ulrich (des heiligen Bischofs) 1458 (für Hans Maemminger); Adels- und Wappenbestätigung d. d. Wien 8. Juli 1564; Ldmann von Tirol d. d. Innsbruck 7. Aug. 1608; Genehmigung zum Prädikat „von Steinachheimb" d. d. Innsbruck 4. Sept. 1608; desgleichen zu dem Prädikat „von Fragsburg" vor dem Jahre 1616; erbländ.-österr. Wappenbestätigung d. d. Innsbruck 22. Jan. 1652; Reichsfrhr. d. d. Wien 20. April 1672; Reichsgf. und erbländ.-österr. Gf. mit „zu Steinachheimb und Fragsburg, Herrn zu Rabland im grünen Feld" d. d. Wien 10. Sept. 1695; böhm. Inkolat 17. Nov. 1695; immatrikuliert im Kgr. Bayern bei der Gfnklasse 27. April 1813 (s. Jahrg. 1877, S. 559). — S. Jahrg. 1862, S. 531.

† Ferdinand Graf von Mamming, Freiherr zu Steinachheimb und Fragsburg,

geb. . . 6. Dez. 1779, † . . 21. Okt. 1845, Kgl. bayer. Major à la suite; verm. . . 10. Sept. 1816 mit Johanna Freiin de Mont, geb. . . 12. Aug. 1799, † . . 1. Jan. 1842.

Söhne: 1. † Rudolf, geb. Meran 17. April 1818, † Terlago 20. Mai 1872, K. K. Kreiskommissär a. D.; verm. I) Innsbruck 29. Jan. 1851 mit Emma Gfin zu Spaur, geb. Trient 1. Febr. 1828, † Cavalese 15. Juni 1853; II) Terlago 20. Aug. 1856 mit — Gabriele verw. Gfin von Sarntheim, geb. Gfin von Terlago, geb. Trient 19. Febr. 1825. [Terlago bei Trient.]

Sohn 2r Ehe: Joseph Franz Maria, geb. Brixen 8. Mai 1863, K. u. K. Km.; verm. Ober-Valör 30. Mai 1892 mit — Maria Gfin zu Spaur, geb. Ober-Valör 13. Aug. 1869, StkrD. [Terlago.]

Kinder: (1) Rudolf Julius Gabriel Heinrich Hilleprandt Benedikt Aloysius Joseph Maria, geb. Terlago 19. Juli 1893.

(2) Maria Immakulata Henriette Adolfine Josephine Elisabeth Gabriele Adelheid, geb. Terlago 18. Nov. 1894.

(3) Joseph Sigmund Viktor Julius Benedikt Anton Franz Xaver Maria, geb. Terlago 13. März 1897.

(4) Otto Volkmar Benedikt Anton Joseph Maria, geb. Terlago 12. April 1899.

(5) Georg Volkmar Julius Gabriel Benedikt Josef Maria, geb. Terlago 10. Sept. 1904.

2. † Karl, geb. . . 21. Juni 1819, † Benediktbeuern 7. April 1884, K. K. Steuerbeamter a. D.; verm. . . 23. Nov. 1858 mit — Marie Adelaïde Bachmaier, geb. . . 27. Febr. 1830. [Benediktbeuern.]

3. † Johann Nepomuk, geb. . . 16. Mai 1822, † Hall, Tirol, 30. Okt. 1888, K. u. K. Hptm. a. D.; verm. . . 9. Aug. 1851 mit Maria Preschern, geb. . . 22. Febr. 1833, † . . 24. Mai 1866.

Sohn: † Otto Rudolf, geb. . . 10. Sept. 1852, † Meran 24. Dez. 1895; verm. . . mit — Elisabeth . ., geb. . . . [Meran.]

Tochter: Hermine, geb. . . .

Manci von Ebenheim.

Katholisch. — Österreich (Tirol) und Italien. — Reichsritter 1641; erbländ.-österr. Gf. d. d. Wien 6. April 1770 (von der Kaiserin Maria Theresia); trident. Gf. 28. Mai 1770. — S. Jahrg. 1872, S. 507.

† Sigismund Graf Manci von Ebenheim, geb. Trient 19. Sept. 1815, † das. 29. Jan. 1892; verm. Trient 5. Febr. 1851 mit Violante Gfin Marzani, geb. Trient 17. Juli 1832, † das. 1. Juli 1881.

Kinder: 1. Anna, geb. Trient 12. März 1854. [Trient.]

2. Maximilian, geb. Trient 3. Nov. 1857, Dr. jur.; verm. Venedig 22. Mai 1893 mit — Julia Lina Viktoria Maria Edler von Sardagna, geb. Venedig 15. Dez. 1868. [Trient.]

Söhne: 1) Gaetan Valentin Anton Maria Spedito, geb. Trient 8. Jan. 1898.

2) Sigismund Franz Eugen Achill Anton Maria Spedito, geb. Trient 11. Mai 1900.

3) Johann Anton Carl Feodor Maria Spedito, geb. Trient 14. Dez. 1901.

Mandelsloh.

Lutherisch. — Preußen und Sachsen. — Niedersächsischer Uradel; württemb. Gf. d. d. . . 17. März (Diplom d. d. . . 8. Juni) 1808; hannov. Anerkennung d. d. Carlton-House

17. Sept. 1822. — S. Jahrg. 1861. S. 514, und das Taschenbuch der Freiherrl. Häuser. S. auch den gleichnamigen Artikel im Gothaischen Genealog. Taschenbuch der Adeligen Häuser, Bd. I, 1900.

† Gustav August Graf von Mandelsloh, geb. Freudenstadt 18. Jan. 1825, † Ribbesbüttel 13. Jan. 1872, Herr auf Ribbesbüttel, Ausbüttel und des Burglehens in Gifhorn; verm. Dresden 2. Mai 1857 mit — Luise Gfin zu Sayn-Wittgenstein-Berleburg, geb. Sannerz, Hessen, 7. März 1833 (s. Goth. Hofkalender, II. Abt.). [Dresden.]

Kinder: 1. Elisabeth Pauline Auguste Marianne, geb. Gifhorn 23. Dez. 1859.

2. Otto Asche Adolf Magnus, geb. Gifhorn 20. Nov. 1860, Kgl. preuß. Hptm. und Komp.-Chef im Inf.-Rgt Nr. 93; verm. I) Dresden 22. Sept. 1886 mit Luise Vorländer, geb. . . (gesch. [. . .]); II) . . mit — Elisabeth Pietsch, geb. Memel 6. Dez. 1872. [Dessau.]

Sohn 1r Ehe: Otto Albrecht Barthold, geb. Koblenz 10. Aug. 1887.

3. Johann Albrecht Friedrich, geb. Gifhorn 22. Okt. 1861, Kgl. sächs. Hptm. und Komp.-Chef im Schützen-(Füs.-)Rgt Nr. 108; verm. Dresden 24. Mai 1898 mit — Miczi von Radnótfáy, geb. Budapest 1. Juni 1876. [Dresden.]

Kinder: 1) Manon Luise Gabrielle, geb. Dresden 1. Jan. 1900.
2) Otto Asche Hans Egon, geb. Dresden 28. Okt. 1901.
3) Elisabeth Helene Friederike, geb. Dresden 17. April 1903.

4. Lucy Marie Sophie Mathilde, geb. Ribbesbüttel 9. Febr. 1871.

Manna-Roncadelli.

Im Mannesstamme erloschen.

Katholisch. — Italien (Prov. Cremona). — Alte cremonesische Patrizierfamilie; österr. Bestätigung des alten Adels s. d. 28. Jan. 1817; österr. Gf. d. d. . . 27. Nov. (Diplom d. d. Wien 24. Dez.) 1866. — S. Jahrg. 1885, S. 592.

† Galeazzo Graf Manna-Roncadelli, geb... 21. Jan. 1800, † . . 17. April 1871, Präs. der Sparkasse der Lombardei; verm. I) . . 21. Sept. 1843 mit Marianna Nobile Mozzoni-Frasconi, geb. . . 29. März 1816, † . . 15. Juli 1847; II) . . 9. Dez. 1848 mit — Herminia Edler von Crippa, geb. Venedig 4. Aug. 1822. [Grumone bei Robecco d'Oglio, Prov. Cremona.]

Tochter 2r Ehe: Anna Maria Hippolyta, geb. Mailand 27. Febr. 1851, Herrin auf Grumone di Ossolengo; verm. I) . . 27. Dez. 1868 mit Ferrante Principe Gonzaga, Marchese di Vescovato (die Ehe wurde durch den Heiligen Stuhl am 22. Febr. 1887 annulliert); II) Grumone 14. Sept. 1891 mit Mario Gabrielli Conte di Carpegna. [Rom.]

Mannteuffell (auch Manteuffel).

Lutherisch. — Rußland (Liv- und Estland). — Pommerscher Uradel; Reichsgf. d. d. Wien 27. April 1759 (für Gotthard Johann von Mannteuffel, dessen Söhne die drei Linien stifteten). — Der Berlin 24. April 1894 gegründete „von Manteuffelsche Familienverein" (eingetragener Verein) hält alle zwei Jahre in Berlin einen Familientag (den nächsten 1906) ab. Vorstand: Frhr Otto, Ldesdir. der Prov. Brandenburg in Berlin; Stellvertr.: Maximilian von Manteuffel, Herr auf Collatz; 1r Beisitzer: Dr. Günther Zöge von Manteuffel in Reval; 2r Beisitzer: Frhr Georg, Herr auf Kapsehden, Kurland; Schriftführer und Schatzm.: Frhr Ernst, Kgl. preuß. Major beim Stabe des 1. GFeldart.-Rgts in Berlin. — Beschreibung des Wappens und Stammreihe im Jahrg. 1899, S. 657; wegen der erloschenen (III.) Linie s. Jahrg. 1903

S. 527. Vgl. auch die Artikel Manteuffel im Taschenbuch der Freiherrl. Häuser und im Gothaischen Genealog. Taschenbuch der Adeligen Häuser, Bd. III, 1902.

I. Linie.

Stifter: Gf Andreas, geb. 1714, † 1768.

† Gotthard Andreas Graf von Mannteuffell, geb. . . 1762, † . . 24. Aug. 1832 (Sohn des Stifters), Majoratsherr auf Talkhof, Herr auf Ringen, Kais. russ. GRat und Senator; verm. . . mit Charlotte Sophie von Bock, geb. . . 1773, † . . 1830.

Söhne: 1. † Ernst Gotthard, geb. Dorpat 14. Febr. 1801, † . . 22. März 1880, Majoratsherr auf Talkhof, Herr auf Tellerhof, Hallick und Kudding, Kais. russ. Rittm. a. D., ERr des Joh.-O.; verm. Kersel 4. Okt. 1843 mit Mathilde von Brevern, geb. Reval 8. April 1827, † Saarenhof, Livland, 15. Dez. 1898.

Kinder: 1) Ernst, geb. . . 9. Okt. 1844, Majoratsherr auf Talkhof (9850 ha), Herjanorm (5000 ha), Laisholm (7000 ha) mit Pakkast, Kr. Dorpat, und Ringenberg (4300 ha) mit Westerotten, Kr. Riga, Herr auf Tellerhof (1500 ha), Hallick (1600 ha), Kudding (3100 ha), Saarenhof (3000 ha), Jagel (1400 ha), Kr. Dorpat, und Stahlenhof, Kr. Riga; verm. Dresden 2. Aug. 1868 mit — Marie von Weiß, geb. Abgunst, Kurland, 8. Nov. 1847. [Talkhof.]

Kinder: (1) Olga Anette, geb. Dorpat 23. April 1869; verm. St. Petersburg . . Juli 1896 mit Woldemar von Brevern. [Zabelje.]

(2) Anna Mathilde, geb. Dorpat 13. Juli 1870; verm. daſ. 9. April 1889 mit Reinhold von Liphart, Majoratsherrn auf Rathshof und Neuhausen. [Rathshof bei Dorpat.]

(3) Ernst Andreas, geb. Dorpat 15. Nov. 1873, Kais. russ. Kornett a. D. [Laisholm.]

(4) Marie Sophie, geb. Talkhof 8. Mai 1877; verm. Dorpat 14. Sept. 1899 mit Werner Frhrn von Wolff. [. . .]

(5) Arved Clemens Victor, geb. Dorpat 9. Okt. 1879, Kais. russ. Kornett in der Garde zu Pferde. [St. Petersburg.]

2) Pauline, geb. Straßburg 1. April 1845; verm. . . 25. Aug. 1867 mit Friedrich von Liphart, † Monte Carlo 23. April 1903, Herrn auf Rojel, Livland. [. . .]

3) Mathilde, geb. Straßburg 4./16. Nov. 1847; verm. Dorpat 15./27. Sept. 1864 mit Nikolaus Fstn von Lieven, † Fockenhof 29. Juni / 12. Juli 1900, Herrn auf Fockenhof, Kurland. [Como.]

4) Sophie Karoline Euphrosyne, geb. Dorpat 8. März 1849; verm. . . 15. Sept. 1865 mit Nikolaus von Essen, † . . 7./20. Nov. 1900, Majoratsherrn auf Caster, Meckshof und Heidhof, Livland. [Caster.]

5) Virginie, geb. Reval 21. April 1854. [Karlsbrunn, Estland.]

6) Isabella, geb. Dorpat 29. Juli 1862; verm. Saarenhof 19. Aug. 1881 mit Hermann Baron von Wrede, Herrn auf Erwita, Estland.

2. † Camill Alexander, geb. . . 12. Aug. 1803, † . . 30. Dez. 1830, Herr auf Ringen; verm. . . 8. Juli 1824 mit Henriette Gfin von Igelström a. d. H. Kerrefer, Estland, geb. . . 6. Jan. 1803, † . . .

Kinder: 1) Julie Charlotte Euphrosyne, geb. . . 10. Juli 1825, StiftsD. des adeligen Fräuleinstifts in Fellin. [Fellin.]

2) Gotthard Andreas, geb. . . 13. Juli 1827; verm. . . 6. Juli 1860 mit Auguste Katharine Baronin von Wrangel a. d. H. Tois, Estland, geb. . . 18. Mai 1836, † . . 17. März 1895. [Dorpat.]

3) † Viktor, geb. . . 29. April 1829, † . . 25. Nov. 1858, Kais. russ. Off.; verm. . . 6. Juni 1854 mit Sophie von Stryck, geb. . . 28. Aug. 1834, † . . 22. Dez. 1876 (wiederverm. . . mit Wilhelm Frhrn von Saß, † . . 1901).

Tochter: Alexandrine Henriette Julie Johanna, geb. . . 14. April 1855; verm. . . 14. Jan. 1885 mit Nikolaus von Brevern. [Warschau.]

II. Linie.

Stifter: Gf Gotthard Johann, geb. 1716, † 1758.

† Karl Gotthard Graf von Manteuffel, geb. . . 4. Aug. 1821, † . . 19. Juni 1864 (Urenkel des Stifters), Erster Sekretär der Estländischen Ritterschaft, EMr des Joh.-O.; verm. . . . 4. Okt. 1846 mit — Wilhelmine Karoline Baronin Clodt von Jürgensburg, geb. . . 16. Juni 1822. [Reval.]

Söhne: 1. Ferdinand Reinhold Andreas, geb. . . 22. Sept. 1849, Herr auf Lautel, Estland. [Reval.]

2. Bernhard Karl Alexander, geb. . . 12. Juli 1853, Herr auf Kaenda, Estland; verm. . . . 10. Juni 1885 mit — Charlotte Eleonore von Derfelden, geb. . . 4. Aug. 1851. [Kaenda.]

3. Ernst Karl Wilhelm, geb. . . 27. Febr. 1864. [Riga.]

Manzano.

Katholisch. — Österreich (Friaul) und Italien (Prov. Udine). — Friauler Uradel, der mit Hermann von Manzano 1006 urkundlich erwähnt wird. Die Stammgüter Manzano und Sdricca in Friaul befinden sich seit dem XI. Jahrhundert im Bes. der Familie. Ldstand von Görz 1623 (bzw. 1. Mai 1567); österr. Bestätigung des alten Adels d. d. Wien 6. März (Diplom 6. Juli) 1835 (für Sigismund, Franz und Octavian — Söhne des Leonardo); österr. Genehmigung zur Fortführung des Contetitels d. d. Laxenburg 23. Aug. (Plakat 19. Nov.) 1857 (für die Brüder Franz und Octavian), desgl. d. d. Wien 26. Febr. (Plakat 17. Juni) 1858 (für den 3. Bruder Sigismund); österr. Gfnstand d. d. Wien 7. Mai 1898 (für Leonhard, Alfred, Otto, Arthur und Franz Conti di Manzano, die Nachkommen der Obigen). — Stammreihe und Wappenbeschreibung im Jahrg. 1899, S. 660.

I. Linie (des Sigismund).

Leonhard Franz Octavian Peter Graf von Manzano, geb. Brazzano 22. Juni 1828, Herr auf Manzano und Sdricca, Prov. Udine, Italien, Gutsbes. in Giassicco, österr. Friaul, K. u. K. Rittm. a. D. [Manzano.]

Schwester.

Antonie Contessa di Manzano, geb. Giassicco 17. Dez. 1839; verm. das. 17. Febr. 1863 mit Alfred Gfn von Manzano (s. unten). [Giassicco.]

II. Linie (des Franz).

† Eduard Conte di Manzano, geb. Giassicco 15. Sept. 1832, † Graz 12. März 1897, K. K. Reg.-Rat a. D.; verm. Innsbruck 19. Nov. 1856 mit Elise Mayer von und zu Gravenegg, geb. Ungar.-Hradisch 10. Aug. 1835, † Freiburg i. Br. 31. Aug. 1886.

Söhne, Grafen von Manzano: 1. Otto Maria Franz Camillo, geb. Haidenschaft 4. März 1858, K. K. Statth.-Rat in Graz; verm. Klagenfurt 4. Mai 1898 mit — Maria Gfin von Orsini und Rosenberg, geb. Welzenegg 17. Dez. 1873 (s. Goth. Hofkalender, II. Abt.).
Söhne: 1) Heinrich Maria Eduard Karl Leonhard, geb. Graz 13. März 1903. 2) Leonhard Maria Josef Otto Hermann, geb. Graz 1. März 1904.

2. Arthur Maria Octavian Anton, geb. Görz 3. Febr. 1861, K. u. K. Hptm. im 2. Rgt der Tiroler Kaiserjäger; verm. Wien 22. Dez. 1894 mit — Virginia Marenzi Gfin von Tagliuno und Talgate, Markgfin von Val Oliola [illegible] geb. Triest 5. Dez. 1869. [Brixen.]

Halbbruder

(aus des Vaters 2r Ehe mit Johanna Gfin Puppi).

Alfred Raimund Eduard Graf von Manzano, geb. Brazzano 24. März 1841, Großgrundbes., K. K. Bez.-Hptm. a. D.; verm. Brazzano 21. Febr. 1863 mit — Antonie Contessa di Manzano, geb. Giassicco 17. Dez. 1839 (s. oben). [Giassicco.]

Kinder: 1. Johanna, geb. Brazzano 12. Dez. 1863; verm. das. 16. April 1887 mit Nicolaus Benardelli, † Cormons 6. März 1900. [Cormons.]

2. Franz Sigismund Johann Vitus, geb. Brazzano 13. Mai 1865, K. K. Lt. i. n. a. Stande der Tiroler Ldesschützen zu Pferde; verm. Cormons 9. Nov. 1889 mit — Alice Naglos, geb. Cormons 18. Juni 1869. [. . .]

Kinder: 1) Wilhelm Franz Maria, geb. Cormons 18. April 1892.
2) Maria Georgina Antonia, geb. Cormons 23. April 1894.
3) Anton-Georg, geb. Brazzano 5. Febr. 1900.

Marchant und Ansembourg.

Katholisch. — Ghzgt. Luxemburg, Niederlande, Belgien, Preußen (Prov. Westfalen und Rheinprov.). — Spanisch-niederl. Adel 8. Aug. 1681 (für Thomas Marchant); österr.-niederl. Frhr. 10. Dez. 1728 (für Thomas Baptiste de Marchant, seigneur d'Ansembourg); österr.-niederl. Gf. (primog.) mit Wappenbesserung d. d. Wien 1. Okt. 1749 (für Lambert Joseph, Sohn des Vorigen); Reichsgf. als „Gf. von Marchant und Ansembourg" d. d. Wien 16. Juli 1750 (für denselben). — S. Jahrg. 1866, S. 27.

† Jean Baptist Ferdinand Joseph Graf von Marchant und Ansembourg, geb. Lüttich 5. Febr. 1782, † Amstenraedt 14. Mai 1854, Senator des Kgr. Belgien; verm. Crassenstein mit Marie Antoinette Françoise Freiin von Wendt, geb. Crassenstein 19. Juni 1781, † Amstenraedt 16. Okt. 1856.

Kinder: 1. † Guillaume Eugène Marie, geb. Amstenraedt 6. Sept. 1809, † Ansembourg 10. Febr. 1882, Herr auf Ansembourg 2c., Kgl. niederl. Khr, Ghzgl. luxemb. Staatsrat; verm. St. Josse ten Noode 25. Aug. 1846 mit Juliette Alexandrine Philippine de Bagenrieux de Lanquesaint, geb. Mons 20. März 1825, † Laeken 12. Okt. 1859.

Kinder: 1) Mathilde Juliette Antoinette Marie, geb. Brüssel 17. Juni 1847; verm. Ansembourg 28. Sept. 1875 mit Levin Gfn Wolff-Metternich zur Gracht, Herrn auf Arcen, niederl. Prov. Limburg, und Simmern, Ghzgt. Luxemburg. [Schloß Arcen bei Venloo.]

2) Amaury Julius Victor Maria, geb. St. Josse ten Noode 16. Aug. 1849, Kgl. niederl. und Ghzgl. luxemb. Khr und Geschäftsträger in Brüssel; verm. Brüssel 18. Jan. 1882 mit — Augusta Baronne d'Anethan, geb. im Haag 5. Juli 1863. [Schloß Ansembourg bei Luxemburg und Brüssel.]

Kinder: (1) René Julius, geb. Ansembourg 13. Jan. 1883. [. . .]
(2) Juliette Maria Bertha, geb. Ansembourg 10. Juli 1884.
(3) Hélène Laura Marie, geb. Ansembourg 16. Sept. 1885.
(4) Viktorie Gabrielle Klothilde Marie, geb. Ansembourg 11. Juli 1887.
(5) Gaston Paul Maria, geb. Brüssel 14. Aug. 1891.
(6) Raymond Anne Viktor Johann Baptist, geb. Ansembourg 9. Juni 1897.
(7) Viktor Arthur Marie, geb. Brüssel 15. Nov. 1898.

3) Berthe Oscarine Zenobie Marie, geb. St. Josse ten Noode 16. Aug. 1850; verm. Ansembourg 6. Juni 1871 mit Egon Frhrn von Fürstenberg, Herrn auf Gimborn 2c. [Gimborn bei Kaiserau, Reg.-Bez. Köln.]

† Laurent Michel François Guillaume Marie Oscar, geb. Amstenraedt 27. Dez.

1811, † Neuburg 17. März 1883, Herr auf Neuburg, Putte und Amſtenraedt, Kgl. niederl. Khr; verm. Craſſenſtein 12. Sept. 1837 mit Leonie Freiin von Wendt, geb. Craſſenſtein 24. Aug. 1815, † Aachen 15. April 1896, Herrin auf Craſſenſtein, Holtfeld, Hardenberg, Horſt und Borlinghauſen.

Kinder: 1) Marie Antoinette Frederique Pauline Hubertine, geb. Neuburg 15. Jan. 1847, StkrD.; verm. Neuburg 30. Juli 1872 mit Franz Gfn zu Stolberg-Stolberg (ſ. Goth. Hofkalender, II. Abt.). [Borlinghauſen bei Bonenburg, Weſtfalen.]

2) Jean-Baptiſte Conſtantin Edgar Maria Iwan, geb. Neuburg 27. Jan. 1850, Herr auf Neuburg, Hardenberg und Horſt, Kgl. preuß. Lt. a. D., Mitgl. der Prov.-Staaten, EhR des ſouv. Malt.-RrO.; verm. Wien 28. Sept. 1881 mit — Ludmilla Gfin de la Fontaine und d'Harnoncourt-Unverzagt, geb. Graz 16. Okt. 1860, StkrD. [Schloß Neuburg bei Maaſtricht, Niederl.]

Kinder: (1) Oskar René Johann-Baptiſt Joſeph Hubert Maria, geb. Amſtenraedt 30. Dez. 1882. [. . .]

(2) Rudolf Leonhard Joſeph Hubert Maria, geb. Amſtenraedt 28. März 1884. [. . .]

(3) Maria Sigismunda Antonia Ludmilla Huberta Joſephine,
(4) Joſephine Leopoldine Ludmilla Huberta Maria,
Zwillinge, geb. Neuburg 27. Okt. 1885.

(5) Wladimir Georg Klemens Joſeph Hubert Maria, geb. Neuburg 13. März 1887.

(6) Ludmilla Juliana Levina Joſepha Huberta Maria, geb. Neuburg 23. Jan. 1890.

(7) Clotilde Klementine Ludmilla Maria Huberta Joſepha, geb. Neuburg 18. Mai 1891.

(8) Max Viktor Eugen Hubert Joſeph Maria, geb. Neuburg 18. Jan. 1894.

(9) Eugenie Luiſe Katharina Ludmilla Joſephine Huberta Maria, geb. Neuburg 25. Nov. 1896.

(10) Leopold Alfred Adolf Hubert Joſeph Maria, geb. Neuburg 18. Okt. 1899.

(11) Franz René Wilhelm Joſeph Hubert Maria, geb. Neuburg 20. Okt. 1902.

3) Arthur Oswald Joſeph Edgar Maria, geb. Neuburg 23. Nov. 1853, Herr auf Amſtenraedt, Niederlande, Craſſenſtein und Holtfeld, Weſtf., Kgl. niederl. Khr, Mitgl. der Prov.-Staaten, EhR des ſouv. Malt.-RrO.; verm. im Haag 22. Juli 1886 mit — Eugenie de Silva, des Marquis d'Arcicollar a. d. H. Santa-Cruz Tochter, geb. Berlin 23. Dez. 1858. [Schloß Amſtenraedt, Niederl.-Limburg.]

3. † Alfred Frédéric Marie, geb. Amſtenraedt 30. Juni 1813, † Brüſſel 7. Okt. 1876, Herr auf Her, Terwinzeln und Ruth, Kgl. belg. Lt. a. D.; verm. Brüſſel 27. Mai 1847 mit Henriette Jacqueline Marie Baronne van Outheusden de Zevenhuyſen, geb. Brüſſel 28. Dez. 1823, † daſ. 15. Okt. 1888.

Kinder: 1) Anna Charlotte Maria, geb. Brüſſel 23. Aug. 1849. [Brüſſel.]

2) Guſtave Frédéric Hubert Marie, geb. St. Joſſe ten Noode 2. Aug. 1852. [Brüſſel.]

3) Louis Rudolphe Charles Marie, geb. Brüſſel 9. Okt. 1858; verm. daſ. 14. Juni 1884 mit — Marie Thérèſe Gfin von Spangen von Uyterneſſe, geb. Brüſſel 15. März 1863. [Schloß Baudries bei Gavere, Belgien, und Brüſſel.]

Söhne: (1) Alfred Guſtav Marie Ghislain Joſeph, geb. Brüſſel 8. Febr. 1886, Herr auf Her.

(2) Charles Henri Marie Ghislain Joſeph, geb. Brüſſel 26. April 1896.

4. Adelaïde Georgine Kunigunde, geb. Amſtenraedt 12. Nov. 1814; verm. daſ. 10. Juni 1845 mit Friedrich Frhrn von Bely-Jungkenn, † Hüffe 28. Nov. 1887, Herrn auf Hüffe, Kgl. bayer. Km. [Schloß Hüffe, Kr. Lübbecke, Weſtf.]

5. Clotilde Konſtanze Franziska, geb. Amſtenraedt 18. Sept. 1817; verm. daſ.

9. Okt. 1845 mit Rudolf Frhrn von Wendt, † Crassenstein 20. Juli 1863, Herrn auf Crassenstein ꝛc. [Schloß Crassenstein, Kr. Beckum, Westf.]

Marenzi.

(Früher Marenzi dei Federici.)

Katholisch. — Österreich. — Markgrafen und Grafen der Valcamonica (vallis Oliolae) 4. Mai 1024 (nach der gegenwärtigen Zeitrechnung 1027 durch Kaiser Konrad den Salier); Erhebung der außerhalb der Markgfschaften gelegenen Besitzungen Tagliuno und Talgate zu zwei selbstständigen Gfschaften 22. April 1440 (durch Hzg Philipp Maria Anglo von Mailand, Kais. Reichsvikar für Italien); Patrizier von Triest 1489; kais. Bestätigung der mailänd. Urkunde 14. Aug. 1560; Ldmann von Krain 7. Juni 1631; Reichsfrhr. „von Marenzfeldt und Scheneck" d. d. Prag 15. Sept. 1654, bei gleichzeitiger Bestätigung aller früheren Rechte und der Abkunft von den von Konrad II. als Markgrafen und Grafen von Val Oliola, sowie als Kapitäne von Soare (Sovere) eingesetzten und dann vom Hzg Philipp Maria Angelo von Mailand mit den Gfschaften Tagliuno und Talgate belehnten Marenzis; Ldmann von Görz 1728; österr. Bestätigung als Grafen „von Tagliuno und Talgate, Markgrafen von Val Oliola" und Reichsfreiherren „von Marenzfeldt und Scheneck" 4. Juni (Diplom d. d. Wien 14. Aug.) 1864 (für den nachstehenden Gfn Franz Anton und seine Nachkommen beiderlei Geschlechts). — Beschreibung des Wappens im Jahrg. 1875, S. 531. — S. Jahrg. 1865, S. 539, und Jahrg. 1874, S. 532; vgl. auch die geschichtl. Notiz im Taschenbuch der Freiherrl. Häuser, Jahrg. 1862, S. 512.

† Franz Anton Marenzi Graf von Tagliuno und Talgate, Markgraf von Val Oliola, Freiherr von Marenzfeldt und Scheneck, geb. Triest 12. Juni 1805, † das. 4. Jan. 1886, K. u. K. Km. und FML. a. D.; verm. Klobenstein 27. Aug. 1846 mit Virginie Putzer von Reibegg, geb. Klobenstein a. d. R. 3. Sept. 1825, † Triest 13. Febr. 1898.

Kinder: 1. Friedrich Franz Joseph Romedio Johannes Maria, geb. Wien 18. Okt. 1850, K. K. Statth.-Rat in Triest; verm. Graz 6. Febr. 1873 mit — Karoline von Franck, geb. Leibnitz 21. Sept. 1850.

Sohn: Friedrich Karl Maria Franz Moritz Konrad Marentius, geb. Leibnitz 22. Febr. 1874, K. K. Bez.-Kommissär im Präs. der Statth. in Graz.

2. Maria Virginia Margaritta Franziska, geb. Triest 1. Okt. 1852, StkrD. [. . .]; verm. Triest 29. April 1878 mit Hermann Gfn Zichy zu Zich und Vásonykeö, † Vörösbereny 19. Juli 1903 (gesch.), K. u. K. Km.

3. Joseph Ludwig Karl Franz Maria, geb. Triest 8. Dez. 1853, K. u. K. Km. und Sektionschef, Erster Schriftführer und Kanzleidirektor des Herrenh. des österr. Reichsrats; verm. Triest 30. April 1887 mit — Olga Gfin Alberti von Poja, geb. Triest 9. Juni 1866. [Wien.]

Kinder: 1) Franz Emil Joseph Ludwig Maria, geb. Wiener-Neustadt 31. Jan. 1888.
2) Bianka Maria Anna Emma Virginia, geb. Wien 20. Nov. 1890.
3) Maria-Anna Honorine Philomena, geb. Wien 8. Febr. 1893.
4) Ludwig Friedrich Ignaz Maria, geb. Wien 16. Okt. 1894.
5) Gabriel Anton Karl Joseph Maria, geb. Wien 30. Dez. 1896.

4. Isabella Anna Margaritta Paula Maria, geb. Laibach 10. Nov. 1858; verm. Triest 5. Mai 1883 mit Hugo Gfn von Hohenwart zu Gerlachstein, Herrn auf Raunach, K. u. K. Rittm. a. D. [Schloß Raunach, Krain.]

5. Franz Karl Guido Maria, geb. Laibach 29. Dez. 1859, K. u. K. Km., Oberst und Kmdt des Inf.-Rgts Nr. 26. [Raab.]

6. Gabriel Franz Geremia Maria Aloysius, geb. Laibach 24. Mai 1861, K. u. K. Km. und Major im Ldw.-Ul.-Rgt Nr. 1; verm. Prugg 6. Mai 1893 mit — Gabriele Gfin von Harrach, geb. Prag 26. Okt. 1859, StkrD. (s. Goth. Hofkalender, II. Abt.). [Lemberg.]

Digitized by Google

7. Virginia Philomena Josepha Franziska Anna Maria, geb. Triest 5. Dez. 1869; verm. Wien 22. Dez. 1894 mit Arthur Gfn von Manzano, K. u. K. Hptm. im 2. Rgt der Tiroler Kaiserjäger. [Brixen.]

Marogna.

Katholisch. — Bayern. — Ein bis in das XIII. Jahrhundert hinaufreichendes Patriziergeschlecht von Verona; conte veneto (de la terra ferma) mit der Jurisdiktion des Lehens Asparedo; österr. Adelsbestätigung d. d. Wien 1. Febr. 1821; immatrikuliert im Kgr. Bayern bei der Gfnklasse 3. Mai 1828. — Beschreibung des Wappens im Jahrg. 1868, S. 522.

† Maximilian Graf von Marogna, geb. . . 28. Nov. 1797, † . . 20. Juli 1874, Kgl. bayer. Km. und Min.-Ref.; verm. . . 25. April 1832 mit Aloysia von Miller, geb. . . , † . . 17. Mai 1859.

Kinder: 1. Ludwig Karl Joseph Arnold Maria, geb. Frankfurt a. M. 9. Aug. 1834, Kais. deutscher OLdesger.-Rat a. D. [München.]

2. Angela Karolina Aloysia Maria, geb. Frankfurt a. M. 1. Okt. 1841, OHofm., Erz., J. K. H. der Hzgin Karl Theodor in Bayern, StkrD., ED. des Kgl. bayer. Theresien-O. [München.]

Marschall.

Österreich und Preußen (Prov. Sachsen). — Thüringischer Uradel; Reichsgf. d. d. Wien 5. Juli 1760; kursächs. Anerkennung 30. Juli 1763 (beides für Dietrich Ernst, dessen Söhne die beiden Linien stifteten). — Vgl. auch die gleichnamigen Artikel im Taschenbuch der Freiherrl. Häuser und im Gothaischen Genealog. Taschenbuch der Adeligen Häuser, Bd. I, 1900.

I. Linie. (Katholisch.)

Im Mannesstamme erloschen.

Stifter: Gf Friedrich Ernst, geb. 10. Aug. 1748, † 10. Juni 1832.

† August Friedrich Graf Marschall, geb. Wien 10. Dez. 1804, † Ober-Meidling bei Wien 11. Okt. 1887 (Sohn des Stifters), Erbmarschall in Thüringen, K. u. K. Km. und Archivvorstand der K. K. Geologischen Reichsanstalt; verm. . . 5. Sept. 1838 mit Bertha Freiin von Honrichs zu Wolfswarffen, geb. . . 22. Juni 1819, † Ober-Meidling 7. Dez. 1872.

Kinder: 1. † Friedrich Joseph, geb. . . 5. Nov. 1842, † . . 16. Juli 1876, K. u. K. Km. und Rittm. a. D.; verm. . . mit — Aurelie Kiefhaber, geb. . . 13. Mai 1846. [. . .]

Tochter: Albertine Fritzi (Posthuma), geb. . . 6. Dez. 1876, stud. med., ED. des K. K. adeligen Damenstifts in Graz. [Wien.]

2. Albertine Bertha, geb. . . 25. Sept. 1846; verm. . . 6. Juni 1878 mit August Gfn Pocci, Kgl. bayer. Km. und Major a. D. [Landshut.]

II. Linie. (Lutherisch und katholisch.)

Stifter: Gf August Dietrich, geb. 19. Juni 1750, † 29. April 1824.

† Max Graf Marschall, geb. Weimar 11. Okt. 1829, † Wien 8. März 1897 (Enkel des Stifters), Herr auf Burgholzhausen und Tromsdorf, Erbmarschall in Thüringen, Ghzgl. sächs. Khr, K. u. K. Rittm. a. D.; verm. Brünn 11. Aug. 1855 mit — Anna Freiin von Widmann, geb. Wiese 6. Sept. 1837. [Dresden.]

Söhne: 1. Max Theodor Anton Leopold, geb. Brünn 12. Mai 1856, K. u. K. Km., Garde und Rittm. in der Ersten Arcierenleibgarde; verm. Dresden 5. Jan.

1884 mit — Wilhelmine Gfin von Hallwyl, geb. . . 4. Aug. 1855, EO. des Kgl. bayer. Theresien-O. [Wien.]
Töchter: 1) Ludwine Leopoldine Wilhelmine, geb. Wien 9. Okt. 1884.
2) Stephanie Anna Friederike Charlotte, geb. . . 18. Nov. 1886.

2. Ernst Anton Viktor, geb. Wiese 18. Aug. 1857 (kath.), K. u. K. Km. und Statth.-Rat in Mähr.-Budwitz; verm. Wien 29. Febr. 1896 mit — Karoline Freiin von Alemann, geb. Venedig 3. Sept. 1860 (kath.).
Sohn (kath.): Ernst Anton Wilhelm Karl, geb. Mähr.-Budwitz 22. Dez. 1897.

Martini von Griengarten und Neuhof.

Katholisch. — Bayern und Österreich (Tirol). — Wappenbrief d. d. Augsburg 13. Juni 1559, erbländ.-österr. rittermäßiger Adel und Wappenbesserung d. d. Innsbruck 13. Mai 1586 (vom Ehzg Ferdinand von Tirol); trident. Adelsbestätigung und Wappenbesserung d. d. Trient 5. Febr. 1746; Reichsgf. und bayer. Gf. d. d. München 24. Sept. 1790 (vom Kurfstn Karl Theodor von Pfalzbayern, als Reichsvikar); trident. Bestätigung d. d. Trient 31. Aug. 1792; österr. Bestätigung des Gfnstandes 18. Jan. 1834 (Diplom d. d. Wien 8. Okt. 1835). — Beschreibung des Wappens im Jahrg. 1874, S. 535, und geschichtl. Übersicht im Jahrg. 1875, S. 533.

† Karl Graf Martini von Griengarten und Neuhof, geb. Calliano 26. März 1804, † das. 3. April 1878, Bürgerm. von Riva; verm. Campi bei Riva 1. Sept. 1834 mit Magdalena Gfin Moscardini, geb. Riva 15. Mai 1815, † das. 14. Aug. 1851.
Kinder: 1. † Leopold, geb. Folgaria, Tirol, 10. Sept. 1836, † Mezzotedesco 5. April 1898; verm. Trient 29. April 1862 mit Violante Gfin von Thun und Hohenstein, geb. Trient 20. Juni 1839, † Mezzotedesco 21. Nov. 1901.
Kinder: 1) Maria Theresie Amalie, geb. Calliano 17. Febr. 1863; verm. das. 26. Juni 1886 mit Johann Edlem Pasquali von Campostellato. [Rovereto.]
2) Bianca Therese, geb. Calliano, Tirol, 21. Sept. 1867, verm. Mezzotedesco 1. Juli 1895 mit Dr. jur. Aloys Frhrn Menghin von Brezburg, Päpstl. Geh.-Km. [Riva am Gardasee.]
3) Karl, geb. Calliano 2. Juli 1869, K. u. K. Lt. a. D.; verm. Trient 4. Mai 1899 mit — Giuliana Contessa Cesarini Sforza, geb. . . . [Mezzotedesco.]
4) Johann Maria, geb. Calliano 5. Juni 1873. [Mezzotedesco.]
5) Josephina Pia Theresa, geb. Calliano 5. Juni 1879, K. K. Stiftsdame in Innsbruck.

2. Franz, geb. Riva 10. Juni 1827; verm. Mailand 16. Juni 1869 mit — Karoline Tallachini, geb. Mailand 23. Sept. 1848. [Cremona und Schloß Torre Franca in Mattarello, Tirol.]
Kinder: 1) Alexander, geb. Riva 8. Sept. 1870, Kgl. italien. Schiffslt.; verm. Livorno 30. Jan. 1895 mit — Alessandra Contessa Canera di Salasco, geb. . . . [Spezia.]
Kinder: (1) Franz, geb. Spezia 1. April 1896.
(2) Maria Luisa, geb. Schloß Terre Franca 4. Aug. 1897.
(3) Anton, geb. Spezia 12. März 1899.
2) Magdalena, geb. Riva 23. Juni 1875; verm. Cremona 20. April 1904 mit Alfons Waiz. [Roncegno, Südtirol.]
3) Waldo Luigi, geb. Cremona 17. März 1879. [Cremona.]

3. Girolamo, geb. Riva 3. Sept. 1841, FRr des souv. Malt.-RrO. [Trient.]

4. Fermo, geb. Riva 25. Sept. 1843; verm. Turin 10. April 1893 mit — Adelina (Lina) Contessa Biandra di Realie, geb. Genua 23. Febr. 1871. [Calliano.]
Töchter: 1) Alessandra, geb. Calliano 6. Sept. 1894.

Digitized by Google

2) Anna, geb. Calliano 12. März 1896.
3) Maria Girolama, geb. Calliano 20. April 1900.
5. Archimede, geb. Riva 23. Juli 1847. [Riva.]

Marzani.

Katholisch. — Österreich (Tirol). — Reichsadel mit dem Prädikat „von Stainhof" d. d. Wien 2. Febr. 1769; trident. Adel 26. Sept. 1769; Reichsgf. und bayer. Gf. d. d. München 3. Sept. 1790 (vom Kurfstn Karl Theodor von Pfalzbayern, als Reichsvikar, für Johann Baptist Edlen Marzani de Vila Lagarina von Stainhof und Neuhaus), österr. Bestätigung des Gfnstandes mittels A. E. d. d. Wien 14. März 1827; in Tirol immatrikuliert mit A. E. d. d. Schönbrunn 20. Juli 1835. — Beschreibung des Wappens im Jahrg. 1898, S. 641.

† Lorenz Friedrich Graf Marzani von Stainhof und Neuhaus, geb. Villa Lagarina 6. Dez. 1766, † das. 25. Mai 1835; verm. . . 12. Febr. 1789 mit Maria Anna Edler von Bernardi, geb. Wien 18. Aug. 1771, † das. 1. Dez. 1814.

Söhne: 1. † Augustin, geb. Wien 3. Dez. 1789, † Trient 14. Dez. 1854; verm. . . 15. April 1822 mit Rosine Edler von Madernini, geb. Villa Lagarina 15. Jan. 1803, † Trient 20. Okt. 1874.

Sohn: † Augustin, geb. Trient 27. Febr. 1823, † Mezzolombardo 15. Febr. 1886; verm. Trient 8. Okt. 1848 mit Maria Gfin Pompeati, geb. . . 18. Nov. 1825, † Trient 23. Aug. 1851.

Söhne: (1) Karl, geb. Trient 19. Sept. 1849, K. K. Ldesger.-Rat und Bez.-Ger.-Vorsteher in Rogaredo; verm. I) Rovereto 28. Aug. 1880 mit Antonia Freiin Menghin von Brezburg, geb. . . 18. Okt. 1855, † Ala 8. April 1882; II) Villa Martignano bei Trient 26. Okt. 1885 mit — Maria Freiin Menghin von Brezburg, geb. Padua 22. Okt. 1859.

Kinder: a) 1r Ehe: a. Maria Eugenie Amalie Violante Anna, geb. Ala 7. Jan. 1882.

— b) 2r Ehe: b. Pierino August Orestes Franz Anton Maria, geb. Rovereto 23. Nov. 1889.

(2) Odoardo, geb. Trient 8. Aug. 1851, Kgl. ital. Prof. am techn. Institut in Lodi; verm. . . 29. Okt. 1888 mit Marie Beretta, geb. Viterbo 16. Jan. 1859, † Lodi 21. Okt. 1901.

Kinder: a. Augustin Gotthard, geb. Lodi 9. Nov. 1890.
b. Ines Jelinta Maria, geb. Piazza Brembana, Prov. Bergamo, 20. Okt. 1893.

2. † Lorenz, geb. . . 1. Juli 1793, † . . 28. Dez. 1867; verm. . . 27. April 1822 mit Marie Gfin von Montalbano, geb. . . 13. Juni 1799, † . . 16. Sept. 1855.

Söhne: 1) † Lorenz, geb. . . 12. Nov. 1828, † . . 1890; verm. . . mit Giuditta Gasperetti, geb. . . , † . . 2. April 1876.

Söhne: (1) Lorenz, geb. . . 5. Jan. 1870. [. . .]
(2) Cäsar, geb. . . 18. Nov. 1870. [. . .]
(3) Richard, geb. . . 2. Nov. 1873. [. . .]

2) Guido, geb. Villa Lagarina 18. Juni 1823, K. u. K. Rittm. a. D.; verm. . . 5. April 1864 mit Leokadie Gfin von und zu Sprinzenstein, geb. . . 17. Nov. 1843, † Villa Lagarina 13. Nov. 1900. [Villa Lagarina bei Rovereto.]

Kinder: (1) Maria, geb. . . 10. Jan. 1865.
(2) Guido, geb. . . 11. April 1867, K. u. K. Rittm. im Ul.-Rgt Nr. 2; verm. Trient 11. Juni 1895 mit — Marie Freiin von Henikstein, geb. Olmütz 23. Nov. 1873. [Tarnów.]

Sohn: Georg, geb. . . 31. Mai 1896.

(3) Maximilian Arthur Maria, geb. . . 7. Jan. 1881, K. u. K. Lt. im Ul.-Rgt Nr. 2. [Tarnów.]

3) Albert, geb. . . 10. Mai 1845, K. K. Bez.-Kommissär a. D.; verm. I) Graz 31. Dez. 1875 mit Julie Freiin von Bianchi, geb. . . 27. März 1853, † . . 17. März 1879; II) Eberhard bei Preßburg 18. Juni 1883 mit — Georgine Gfin Apponyi von Nagy-Appony, geb. . . 16. März 1841. [Dajano bei Villa Lagarina und Gries bei Bozen.]

Sohn 1r Ehe: Julius Albert Bernhard, geb. Graz 25. Febr. 1879. [. . .]

Matuschka und Matuschka-Greiffenclau.

Katholisch. — Preußen (Prov. Schlesien) und Ungarn. — Böhm. Frhr. mit Wappenbesserung d. d. Larenburg 3. Mai 1715; preuß. Gf. mit Namen- und Wappenvereinigung „Spaettgen" d. d. Berlin 10. Sept. 1747. — Der Berlin 27. April 1892 gegründete Familienverband tritt alljährlich vorzugsweise in Breslau zu einem Familientag zusammen. Vorstandsmitglieder: Gf Balthasar, Herr auf Pitschen; Gf Matthias, Herr auf Kosel, Kgl. preuß. Oberst a. D.; Gf Guido von Matuschka, Frhr von Greiffenclau, Herr auf Vollrads, Kgl. preuß. Khr. Zur Abgabe der Nachrichten an die Redaktion des Gräfl. Taschenbuchs hat der Familientag beauftragt: für Matuschka den Gfn Emmo, Kgl. preuß. OLdesger.-Rat in Breslau; für Matuschka-Greiffenclau den Gfn Guido, Herrn auf Vollrads. — Näheres über die Verzweigung s. Jahrg. 1870, S. 653 ff. — Vgl. auch den Artikel Spättgen im Taschenbuch der Freiherrl. Häuser, Jahrg. 1867, unter: „Erloschene Freiherrl. Familien", S. 1123.

Erstens: Matuschka.

Stifter: Gf Heinrich-Gottfried, geb. 23. Febr. 1734, † 19. Nov. 1779, dessen Söhne die drei Linien stifteten.

I. Linie.

Stifter: Gf Joseph, geb. 15. Juni 1764, † 2. Juni 1829. — Besitz: Das bei Auflösung des Lehensverbandes in Schlesien im Jahre 1884 gestiftete Fideikommiß Pitschen am Berge (278 ha), Kr. Striegau.

† Joseph Graf von Matuschka, Freiherr von Toppolczan und Spaetgen, geb. Ober-Gläsersdorf 15. Juni 1764, † Pitschen 2. Juni 1829, Herr auf Pitschen, Zülz und Kupferberg; verm. I) Bruschewitz 26. Okt. 1795 mit Ernestine Freiin von Strachwitz und Großzauche, geb. Bruschewitz 23. Jan. 1765, † Pitschen 28. April 1811; II) Schillersdorf 15. Juni 1812 mit Klementine Gfin von Hoverden, geb. Hünern, Kr. Ohlau, 3. Febr. 1783, † Florsdorf bei Görlitz 24. Okt. 1859.

Söhne: a) 1r Ehe: 1. † Anton Maria, geb. Zülz, Kr. Neustadt, OSchles., 1. Sept. 1786, † Pitschen 18. Nov. 1860, Herr auf Pitschen; verm. Pramsen, Kr. Neustadt, OSchles., 20. Okt. 1812 mit Maria Aloysia Bohl von Montbach, geb. Bechau 27. Okt. 1794, † Pitschen 12. März 1866.

Kinder: 1) † Alfred, geb. Zülz 13. März 1822, † Pitschen 21. Juni 1889, Fkherr; verm. Girbigsdorf 18. Okt. 1849 mit Gabriele Gfin von Matuschka, geb. Kupferberg 23. April 1823, † Liegnitz 18. Sept. 1902.

Kinder: (1) Maria Angela, geb. Johnsdorf 13. Dez. 1850; verm. Klein-Pramsen 18. Okt. 1871 mit Hugo Herault von Hautcharmoy (luth.), Kgl. preuß. Rittm. a. D. [Landeck i. Schles.]

(2) Maria Erna, geb. Johnsdorf 13. März 1852 [Breslau]; verm. Klein-Pramsen 15. Juli 1873 mit Alexander Gfn von Strachwitz, † Wiersbel 25. Juli 1900 (gesch.), Herrn auf Wiersbel, Kr. Falkenberg, Kgl. preuß. OLt. der Ldw.

(3) Hans Balthasar Maria, geb. Johnsdorf 13. Juni 1853, Fkherr, Herr auf Klein-Pramsen (596 ha), Kr. Neustadt, OSchles., Kgl. preuß. Major beim Stabe des Leibkür.-Rgts Nr. 1, ERr des souv. Malt.-RrO.; verm. Arnsdorf 10. April 1877 mit — Thekla Gfin von Matuschka, geb. Arnsdorf 20. Juli 1856 (s. III. Linie). [Breslau.]

Söhne: a. Hans Heinrich-Gottfried Maria, geb. Ober-Glogau 4. Aug. 1879, Kgl. preuß. Lt. im Leibkür.-Rgt Nr. 1. [Breslau.]

b. Hans Bernhard-Joseph Maria, geb. Paulwitz 6. Sept. 1886.

c. Hans Benno Oskar Maria, geb. Breslau 26. Juni 1888.

(4) Hans Marcellus Maria, geb. Johnsdorf 6. Jan. 1856, Kgl. preuß. Rittm. a. D., ERr des souv. Malt.-RrO.; verm. Pschow 23. Juni 1885 mit — Aloysia Gfin von Wengersky, geb. Sagan 17. Juli 1863. [Liegnitz.]

Töchter: a. Maria Huberta Gabriele Ernestine Anna, geb. Nieder-Buchwald, Kr. Bunzlau, 21. Dez. 1892.

b. Hedwig Maria Gisela Anna, geb. Liegnitz 2. Sept. 1895.

(5) Hans Anton Maria, geb. Klein-Pramsen 13. Sept. 1858, Kgl. preuß. Rittm. z. D. und Pferdevorm.-Kommissar in Deutsch-Krone, ERr des souv. Malt.-RrO.; verm. Breslau 16. Juli 1889 mit — Elisabeth von Ohlen und Adlerskron, geb. Stargard, Pomm., 16. Juni 1866.

(6) Hans Gabriel Maria, geb. Klein-Pramsen 14. Jan. 1860, Herr auf Krénes (1709 Joch) bei Tapolcsány, Kom. Neutra; verm. Wien 10. Juni 1884 mit — Marie Freiin Döry von Jobbahaza, geb. Wien 27. Jan. 1864.

Kinder: a. Hans Alfred Maria, geb. Krénes 23. April 1885.

b. Hans Ladislaus Maria, geb. Krénes 1. Sept. 1886.

c. Hans Hadrian Maria, geb. Krénes 13. Okt. 1888.

d. Maria Immakulata Thea Gabriele Adrienne Ladislaja Wilhelmine Thekla Elisabeth Martha Katharina, geb. Krénes 9. Dez. 1891.

e. Hans Eberhard Maria Nikolaus Gabriel Edmund Benjamin, geb. Wien 7. Aug. 1903.

(7) Hans Wilhelm Alfred Maria, geb. Klein-Pramsen 22. März 1864, Kgl. preuß. Rittm. und Esk.-Chef im Hus.-Rgt Nr. 6. [Leobschütz.]

2) Maria Oktavia, geb. Zülz, Kr. Neustadt, OSchles., 18. Okt. 1828; verm. Pitschen 23. Okt. 1855 mit Friedrich Gfn von Wengersky, † Pschow 28. Dez. 1885, Herrn auf Pschow, OSchles., Kgl. preuß. Oberstlt a. D. [Trebnitz, Schles.]

3) † Eloi Maria, geb. Zülz 29. Juni 1834, † Bechau 18. Juli 1884, Herr auf Bechau, ERr des souv. Malt.-RrO.; verm. Langendorf 16. Juni 1868 mit — Hedwig von Maubeuge, geb. Koritau 12. Juni 1846. [Breslau.]

Kinder: (1) Manfred Maria Aloysius Anton Richard Alexander Alfred, geb. Bechau 25. Sept. 1869, Herr auf Bechau (1500 ha), Klein-Karlowitz und Reisendorf (250 ha), Kgl. preuß. OLt. der Res. des Rgts der Gardes du Corps, ERr des souv. Malt.-RrO.; verm. Detroit, Amerika, 15. Juni 1897 mit — Ella Holbrook-Walker, geb. . . 17. Aug. 1875. [Bechau.]

(2) Eberhard Maria Aloysius Peter Leopold Ludwig Fritz, geb. Bechau 16. Nov. 1870, Herr auf Poln.-Neukirch, Kr. Kosel, Kgl. preuß. OLt. der Res. des Rgts der Gardes du Corps, ERr des souv. Malt.-RrO.; verm. Albrechtsberg bei Dresden 20. Okt. 1897 mit — Elisabeth Gfin von Hohenau, geb. Lorzendorf 15. Juni 1879.

Kinder: a. Hans-Eberhard Maria Aloysius Wilhelm Alexander Manfred Alfred, geb. Poln.-Neukirch 6. Sept. 1898.

b. Maria-Lory Elisabeth Margarete, geb. Poln.-Neukirch 31. Jan. 1900.

c. Maria-Elisabeth Hedwig Margarete Louise Fredine, geb. Poln.-Neukirch 7. Febr. 1901.

(3) Maria Aloysia Hedwig Friederike Therese Oktavie, geb. Bechau 22. Aug.

1872; verm. daſ. 22. Sept. 1891 mit Hyacinth Gfn von Strachwitz, Kgl. preuß. Rittm. der Reſ. des Rgts der Gardes du Corps, EKr des ſouv. Malt.-KrO. [Groß-Stein.]

(4) Maria Hedwig (Marietta) Ludwiga Agnes Huberta, geb. Bechau 2. Jan. 1877; verm. daſ. 18. Mai 1896 mit Alexander Frhrn von Elverfeldt, Kgl. preuß. OLt. der Reſ. des Leibkür.-Rgts Nr. 1. [Schloß Canſtein, Weſtf.]

(5) Alfons Maria Aloyſius Kaſpar Heinrich Valerius, geb. Bechau 1. Nov. 1878. [Breslau.]

(6) Alice Eliſabeth Maria Viktoria, geb. Bechau 29. Mai 1881.

2. † Viktor, geb. Pitſchen 26. Mai 1789, † Breslau 29. Dez. 1851, K. K. OLt. a. D.; verm. I) Pitſchen 26. Juni 1820 mit Barbara von Woikowsky-Biedau, geb. Zyrowa, OSchleſ., 29. Jan. 1795, † Breslau 28. Febr. 1876 (geſch.); II) Breslau 4. Dez. 1834 mit Wilhelmine geſch. von Holleben, geb. von Berenhorſt, geb. Deſſau . ., † Breslau 20. April 1876.

Sohn 1r Ehe: Viktor Amadeus Bernhard Anton Maria, geb. Alt-Läſſig 13. Juni 1824, Kgl. preuß. Forſtm. a. D., EKr des ſouv. Malt.-KrO.; verm. I) Breslau 8. Mai 1851 mit Agnes Goerlich, geb. Breslau 30. Sept. 1820, † daſ. 30. April 1852; II) Breslau 14. Sept. 1854 mit Maria von Görtz, geb. Glogau 5. Dez. 1832, † Breslau 30. Aug. 1855; III) Breslau 25. Mai 1858 mit Hedwig Gfin von Balleſtrem, geb. Plawniowitz 22. Juni 1832, † Berlin 23. Dez. 1888; IV) Portsmouth 25. Aug. 1891 mit — Luiſe Adele Viktoria Thys, geb. Lüttich 25. Nov. 1849. [Breslau.]

Söhne: a) 2r **Ehe:** (1) Emmanuel (Emmo) Viktor Maria Adam, geb. Breslau 3. Aug. 1855, **Dr. jur.**, Kgl. preuß. OLdesger.-Rat in Breslau, EKr des ſouv. Malt.-KrO.; verm. Coſtau 17. Nov. 1885 mit — Eliſabeth Maria Anna Auguſta Joſepha Thereſia von Aulock, geb. Coſtau 2. Nov. 1865.

Kinder: a. Raphael Maria Viktor Heinrich, geb. Schweidnitz 26. Sept. 1887.

b. Michael Maria Anton Wolfgang, geb. Schweidnitz 29. Sept. 1888.

c. Gabriel Maria Franz Johannes, geb. Breslau 23. Mai 1892.

d. Maria-Emmanuela (Mariela) Karoline Agnes, geb. Breslau 4. Sept. 1897.

— b) 3r **Ehe:** (2) Franz Xaver Viktor Maria, geb. Schöneiche bei Wohlau 1. Dez. 1859, **Dr. phil.**, EKr des ſouv. Malt.-KrO.; verm. Frohnau 24. Sept. 1890 mit — Alice Joſepha Pia Maria von Schalſcha, geb. Frohnau 20. März 1869, ED. des Kgl. bayer. Thereſien-O. [Berlin.]

Töchter: a. Feodora Aloyſia Hedwig Emmanuela Valentine Maria Eva, geb. Berlin 24. Juni 1891.

b. Baptiſta Gabriele Aloyſia Antonia Maria Eva, geb. Langenſchwalbach 25. Juni 1892.

3. † Guſtav Maria, geb. Zülz 1. Juni 1793, † Frankenſtein 20. Jan. 1868, Kgl. preuß. Ldrat und Major a. D.; verm. Hünern 16. Juli 1815 mit Julie Gfin von Hoverden, geb. Hünern 9. März 1788, † Ober-Girbigsdorf 30. Juni 1849.

Söhne: 1) † Hugo Julius Franz Guſtav Arthur Graf von Matuſchka, Freiherr von Greiffenclau, geb. Kupferberg 12. Febr. 1822, † Wiesbaden 12. Febr. 1898 (ſ. Zweitens: Matuſchka-Greiffenclau).

2) Heinrich, geb. Kupferberg 3. Mai 1832, K. u. K. Km. und Major i. R.; verm. Freiwaldau 18. Okt. 1870 mit — Maria Gfin von Kolowrat-Krakowsky, geb. Teinitzl 6. Juni 1840, StkrD. [Sandhübel bei Freiwaldau, Öſterr.-Schleſ.]

— b) 2r **Ehe:** 4. † Otto, geb. Pitſchen 15. Mai 1815, † Koſel 23. April 1890, Herr auf Koſel (955 ha), Kr. Bunzlau, Kgl. preuß. Khr; verm. I) Neundorf bei Görlitz 24. Juli 1839 mit Klara von L'Eſtocq, geb. Strelitz 1. Jan. 1820 (evang.), † Dresden-Blaſewitz 23. Jan. 1898 (gerichtl. geſch. 28. Dez. 1868);

II) Baden bei Wien 24. Okt. 1869 mit — Marie Gfin von Breßler, geb. Herwigsdorf 8. April 1829 (evang.). [Neu-Dietendorf bei Gotha.]

Kinder 1r **Ehe**: 1) Matthias, geb. Pitschen 4. Mai 1840, Kgl. preuß. Oberst z. D.; verm. Sagan 24. Nov. 1862 mit — Hedwig Gfin von Matuschka, geb. Breslau 23. Sept. 1844 (s. II. Linie). [Schloß Kosel.]

Kinder: (1) Rudolf Nikolaus Maria Valer, geb. Schwedt 22. Dez. 1864, Kgl. preuß. Hptm. und Komp.-Chef im Füs.-Rgt Nr. 38; verm. Breslau 27. Sept. 1888 mit — Ferdinande Charlotte Wilhelmine Henriette Elisabeth von Prittwitz und Gaffron, geb. Omechau, Kr. Kreuzburg, OSchles., 29. Dez. 1861 (luth.). [Glatz.]

Söhne: a. Matthias Rudolf Heinrich Gottfried Maria, geb. Dresden 1. Juni 1891.

b. Helmuth Ferdinand Otto Maria, geb. Dresden 20. Jan. 1895.

(2) Stephanie Maria Klara Dorothea, geb. Zduny 30. Juli 1867; verm. Riesenburg 2. März 1893 mit Karl Frhrn von Venningen gen. Ullner von Dievurg, Herrn auf Grombach ꝛc., Kgl. preuß. Rittm. der Res. des Kür.-Rgts Nr. 8. [Burg Venningen, Baden.]

(3) Hedwig-Huberta Maria, geb. Militsch 3. Nov. 1869; verm. Lissa 11. April 1887 mit Karl Gfn von Breßler, † Lauske 19. Dez. 1894 (luth.), Majoratsherrn auf Lauske ꝛc. ꝛc. [Berlin.]

(4) Gisela Ottilie Maria, geb. Babenhausen 24. März 1872; verm. Riesenburg 21. Juli 1890 mit Heinrich von Heydebrand und der Lasa (luth.), Herrn auf Storchnest und Swyrczyn, Kgl. preuß. Khrn. [Schloß Storchnest bei Lissa.]

2) Klementine, geb. Ober-Schönfeld 1. Juni 1841; verm. Florsdorf bei Görlitz 7. Okt. 1861 mit Paul Maetzke, † . . . [Blasewitz bei Dresden.]

3) Margarethe (Mary), geb. Ober-Schönfeld 30. Jan. 1845. [Bunzlau.]

4) Guido Johannes, geb. Ober-Schönfeld 7. März 1849, Kgl. preuß. Oberst z. D.; verm. Berlin 20. Dez. 1884 mit — Pauline Ida Wanda Luise Hedwig von Hertzberg, geb. Berlin 19. Okt. 1863 (luth.). [Dresden.]

Söhne: (1) Hans-Joseph Otto Hermann Guido Maria, geb. Berlin 3. Dez. 1885, stud. jur. [. . .]

(2) Heinrich Alfred Anton Günther Maria, geb. Spandau 10. Okt. 1887, Kgl. preuß. Kadett in Groß-Lichterfelde.

(3) Emanuel Kurt Otto Maria, geb. Spandau 17. Febr. 1891.

5. † Valerius, geb. Pitschen 29. Jan. 1823, † Langmeil 9. März 1897, Kgl. preuß. OLt. a. D.; verm. I) Neundorf bei Görlitz 30. Mai 1844 mit Maria von L'Estocq, geb. Strelitz, Mecklenb., 13. Juli 1824, † Ems 13. Juli 1850; II) Dresden 6. Okt. 1853 mit Flora verw. Rosenberg, geb. Coates, geb. Darlington, Engl., 25. März 1824, † Görlitz 26. Juli 1885.

Tochter 1r **Ehe**: Klara, geb. Wiesa 5. März 1845; verm. Helgoland 25. Aug. 1863 mit Kurt von Zimmermann (luth.). † Langmeil 18. Sept. 1900 Herrn auf Langmeil, Kr. Züllichau, Kgl. preuß. OLt. a. D. [Schloß Langmeil.]

II. Linie.

Stifter: Gf Heinrich, geb. 18. Aug. 1766, † 1845.

† Reinald Heinrich Eduard Albrecht Hermann Romanus Maria Graf von Matuschka, Freiherr von Toppolczan und Spaetgen, geb. Breslau 9. Aug. 1817, † das. 26. Mai 1889 (Sohn des Stifters); verm. Ober-Stentsch 22. Okt. 1843 mit Doris Pauline Wilhelmine Eugenie von Massow, geb. Neugut 16. April 1817 (kath. seit 30. Okt. 1891), † Breslau 23. Okt. 1895.

Kinder: 1. Hedwig Henriette Friederike Dorothea Rosalie Erdmantine, geb. Breslau 23. Sept. 1844; verm. Sagan 24. Nov. 1862 mit Matthias Gfn von Matuschka, Kgl. preuß. Obersten z. D. (s. I. Linie). [Schloß Kosel, Kr. Bunzlau.]

2. Maria Doris Adolfine Antoinette, geb. Breslau 29. Juli 1847 [Breslau]; verm. Ostrawe 12. Febr. 1866 mit Karl Joachim von Scheliha (evang.), † Berlin 14. Sept. 1893 (gesch. im März 1880).
3. Maria Sophie Pauline Malwine, geb. Breslau 1. April 1849. [Breslau.]
4. Maria Emmy Oktavia Hildegard Cäcilie, geb. Breslau 6. Jan. 1853; verm. Schmarse bei Züllichau 29. Sept. 1873 mit Ernst Fuß, Herrn auf Göltzen bei Züllichau. [Breslau.]
5. Reinald Maria Robert Heinrich, geb. Gurkau, Kr. Guhrau, 8. April 1854; verm. I) Breslau 22. Febr. 1879 mit Bally von Leckow, geb. Schönhaide 27. März 1844 (evang.; gesch. 1883; wiederverm. Wiesbaden im Aug. 1903 mit Hans von Lützow, Kgl. preuß. Oberstlt. a. D. [Epstein i. T.]); II) Berlin 27. Mai 1884 mit — Hedwig Janke, geb. Berlin 5. Okt. 1858 (evang.). [Berlin.]
Kinder 2r Ehe: 1) Reinald Maria Heinrich Otto, geb. Berlin 26. Juni 1886.
2) Maria Doris Anna Helene Mathilde, geb. Berlin 17. Nov. 1889.
3) Herbert Maria Marko Guido Otto, geb. Charlottenhof bei Schwandorf 19. Juli 1891.
4) Maria Hedwig Anna Clara, geb. München 9. Mai 1893.
5) Maria Emmy Lena Auguste, geb. Berlin 10. Febr. 1898.
6. † Xaver Maria Ludwig Omar, geb. Gurkau 31. Aug. 1855, † Friedrichshafen 24. Juli 1902, Kgl. württemb. Hptm. z. D.; verm. Darmstadt 16. Mai 1883 mit — Millie Lydia Higgs Rickards Denison, geb. Southend, Essex, Engl., 19. Mai 1864. [Friedrichshafen am Bodensee.]
Kinder: 1) Heinrich Rickards Maria Eloi Higgs, geb. Ulm 28. März 1884. [...]
2) Millie Marie Margot Ruth, geb. Ludwigsburg 24. Aug. 1888.
3) Ernst Friedrich Aloysius Heinrich, geb. Schwäb.-Hall 15. Dez. 1894.
7. Maria Angela Hermine Josepha, geb. Gurkau 3. Dez. 1856, HofD. J. K. H. der Fstin Antonia von Hohenzollern, Infantin von Portugal. [Sigmaringen.]
8. Marco Maria Leopold Feodor, geb. Gurkau 4. April 1858; verm. I) Dresden 6. Mai 1884 mit Eugenie Maas, geb. Marienwerder, WPr., 19. März 1859, † Görlitz 27. April 1891; II) Breslau 13. Okt. 1894 mit — Margarete Nilkens, geb. Eltville 13. Nov. 1873. [Breslau.]
Kinder: a) **1r Ehe:** 1) Johannes Georg Maria Leopold Raphael, geb. Görlitz 20. Juni 1877, Kgl. sächs. Kadett in Dresden.
2) Maria Magdalena Doris Hertha, geb. Görlitz 1. Aug. 1889.
— b) **2r Ehe:** 3) Franz Joseph Maria Otto Aloysius Angelo, geb. Breslau 21. Aug. 1895.
4) Marco Rudolf Maria Matthias Kajetan, geb. Breslau 7. Aug. 1899.
5) Marie Angela Elisabeth Alexandra Irene Margarete, geb. Breslau 2. Mai 1902.

III. Linie.

Stifter: Gf Bernhard, geb. 17. Sept. 1768, † 28. Sept. 1820.

† Benno Maximilian Hugo Graf von Matuschka, Freiherr von Toppolczan und Spaetgen, geb. Arnsdorf 5. Juli 1827, † . . 16. Jan. 1875 (Enkel des Stifters), Herr auf Arnsdorf; verm. Trawnig 9. Nov. 1852 mit — Wally Matthias von Wallhoffen, geb. Wachow 17. März 1829. [Paulwitz bei Breslau.]
Kinder: 1. Maria Theresia Anna, geb. Arnsdorf 4. Dez. 1854; verm. das. 1. Juni 1876 mit Ludwig Alfred Ritter Hentschel von Gilgenheimb, † Paulwitz 18. Aug. 1893, Herrn auf Paulwitz, Kgl. preuß. Rittm. a. D. [Schloß Paulwitz bei Breslau.]
2. Maria Thekla, geb. Arnsdorf 20. Juli 1856; verm. das. 10. April 1877 mit Balthasar Gfn von Matuschka, Kgl. preuß. Major beim Stabe des Leibkür.-Rgts Nr. 1 (s. I. Linie). [Breslau.]
3. † Bernhard Joseph Maria, geb. Arnsdorf 19. Nov. 1857, † das. 21. Nov.

1895, Herr auf Arnsdorf (578 ha) mit Krummhübel-Steinseifen (413 ha), Kr. Hirschberg, Kgl. preuß. Lt. der Ldw.-Kav., ERr des souv. Malt.-RrO.; verm. I) Raudnitz 16. Juni 1881 mit Eveline Gfin von Sternberg und Rudelsdorf, geb. . . 13. Mai 1861, † Arnsdorf 17. Okt. 1881; II) Stubendorf 20. Mai 1884 mit — Brunislawa Gfin von Strachwitz, geb. Groß-Stein 20. Aug. 1863. [Schloß Arnsdorf.]

Söhne 2r Ehe: 1) Theodor Maria Benno Hyacinth Bernhard, geb. Arnsdorf 8. Juni 1885.

2) Bernhard Maria Joseph Benno Hyacinth, geb. Arnsdorf 31. Mai 1886.

Zweitens: Matuschka-Greiffenclau.

Katholisch. — Preußen (Prov. Hessen-Nassau). — Preuß. Namen- und Wappenvereinigung mit denen der im Mannesstamme † Freiherren von Greiffenclau zu Vollrads d. d. Babelsberg 27. Sept. 1862. — S. Jahrg. 1875, S. 540.

† Hugo Julius Franz Gustav Arthur Graf von Matuschka, Freiherr von Greiffenclau, geb. Kupferberg 12. Febr. 1822, † Wiesbaden 12. Febr. 1898 (s. Erstens: Matuschka), Kgl. preuß. Khr und Schloßhptm. von Wiesbaden, Exz.; verm. Hirschberg, Schles., 22. April 1846 mit — Sophia Freiin von Greiffenclau zu Vollrads, geb. Prag 21. Nov. 1824, Fkherrin auf Vollrads, Reg.-Bez. Wiesbaden. [Wiesbaden.]

Kinder: 1. Rudolf Matthias Gustav Julius Maria Guido, geb. Hirschberg 7. Mai 1847, Kgl. preuß. Khr, Polizeipräs. a. D. und Rittm. a. D., Rr des Kgl. bayer. St. Georg-O.; verm. Ramersdorf 2. Aug. 1892 mit — Klara Freiin von Oppenheim, geb. Köln 17. März 1870. [Schloß Vollrads im Rheingau.]

Kinder: 1) Richard Maria Albert Emmerich Wilhelm, geb. Wiesbaden 11. Mai 1893.

2) Karl Philipp Maria Albert Robert, geb. Aachen 15. Febr. 1895.

3) Maximiliane (Liane) Marie, geb. Aachen 9. April 1896.

4) Klara Maria Helene Karola, geb. Wiesbaden 25. Jan. 1902.

2. Julia Maria Augusta Sophia, geb. Hirschberg 9. Febr. 1849.

Mauros (Mavros).

Griechisch-orientalisch. — Rußland, Rumänien und Österreich. — Österr. Gf. d. d. . . 21. Febr. (Diplom d. d. Wien 12. März) 1876; russ. Bestätigung 1./13. Okt. 1876. — S. Jahrg. 1878. S. 570.

(S. Jahrg. 1903, S. 539; neuere Nachrichten über den Personalbestand fehlen.)

Mayerle-Gallizzi*.

Katholisch. — Österreich. — Rittermäßiger Reichsadel mit Wappenbesserung d. d. Wien 15. Juli 1701; Hzgl. mailändischer Gf nach dem Rechte der Erstgeburt d. d. Laibach 25. Aug. 1728 (vom Kaiser Karl VI.); österr. Anerkennung dieses Gfnstandes d. d. Wien 29. Jan. 1861, österr. Genehmigung zur Annahme des Beinamens „Gallizzi" mittels A. E. d. d. Wien 3. Mai 1876. — S. Jahrg. 1865, S. 548.

Anton Cölestin Graf Mayerle-Gallizzi, geb. Wien 19. Juni 1822, K. u. K. Hptm. a. D.; verm. Venedig 5. Jan. 1852 mit — Charlotte Anna Fattori, geb. Treviso 31. Dez. 1836. [Graz.]

Sohn: Otto Edler von Mayerle-Gallizzi, geb. Graz 23. Aug. 1855. [. . .]

Mazzuchelli.

Katholisch. — Österreich (Mähren und Steiermark). — Conte veneto d. d. Venedig 1. Sept. 1736 (s. Jahrg. 1867, S. 549); österr. Adelsbestätigung 4. Sept. 1818; österr. Bestätigung des Contetitels d. d. Weinzierl 16. Sept. 1826; österr. Gf. mit Wappenbesserung d. d. Graz 18. Juni 1830 (Diplom d. d. Wien 7. April 1831).

(S. Jahrg. 1902, S. 537; neuere Nachrichten über den Personalbestand fehlen.)

(von Kurozwęki-)Męciński.

Katholisch. — Österreich (Galizien). — Kleinpolnischer Uradel; galiz. Gf. d. d. Wien 13. Aug. 1801. — W.: Poray. — S. Jahrg. 1872, S. 519.

Adam Graf von Kurozwęki-Męciński, geb. . . . 1847, Herr auf Dukla, Zboiska, Teodorówka, Trzciana, Miszana, Chyrowa, Gloisce und Iwla; verm. . . 1876 mit — Josepha von Kuczyńska, geb. . . ., Herrin auf Worolniow und Rurczyce. [Dukla.]

Medem.

Lutherisch. — Rußland (Kurland). — Lüneburgischer Uradel, im XIII. Jahrhundert nach Kurland gekommen; Reichsgf. d. d. Friedland, Böhmen, 16. Sept. 1779. — Vgl. auch den gleichnamigen Artikel im Taschenbuch der Freiherrl. Häuser.

I. Linie: Remten.

Stifter: Gf Karl Johann Friedrich, geb. 1762, † 1827. — Besitz: Das Fideikommiß Remten mit Kappeln und Wesahten, Kurland.

† Karl Otto Johann Friedrich Graf von Medem, geb. Remten 15. Febr. 1801 [1]), † Mitau 17. Nov. 1860 (Sohn des Stifters), Fkherr, Herr auf Alt-Autz, Dselsen, Szagarren und Behnen, ERr des Joh.-O.; verm. Wandsen 22. Juli 1822 mit Elisabeth Baronin von Fircks, geb. Waldegahlen 1. Aug. 1804, † Mitau 3. Jan. 1882.

Kinder: 1. † Friedrich Conrad Peter, geb. Remten 31. Okt. 1828, † Mitau 24. April 1883, Fkherr, Herr auf Alt-Autz, Dselsen und Szagarren; verm. Mitau 2. Nov. 1854 mit Alice Adelheid Marie Baronin von Delsen, geb. Gemauerthof 29. Jan. 1837, † Mitau 15. April 1880.

Kinder: 1) Conrad Karl Ernst Friedrich, geb. Remten 24. April 1856, Fkherr, Herr auf Gaiken, Muischezeem, Plahnen und Wirtrauten, EFriedensrichter, Kais. russ. Plt. a. D., ERr des Joh.-O.; verm. Mitau 24. Jan. 1882 mit — Julie Gfin von Medem, geb. Strocken 12. Mai 1857 (s. II. Linie). [Remten.]

2) Elisabeth Julie Alice, geb. Remten 23. Juni 1857; verm. Mitau 17. Mai 1882 mit Theodor Gfn von Medem, Herrn auf Stockmannshof ꝛc. (s. II. Linie). [Stockmannshof, Livland.]

3) Friedrich Johann Paul, geb. Alt-Autz 23. Juni 1859, Herr auf Alt-Autz und Dselsen, Kurland, EFriedensrichter und Kreisadelsmarschall; verm. Stenden 12. Juni 1883 mit — Marie Adelheid Klara Baronin von der Brüggen, geb. Stenden 5. April 1859. [Alt-Autz.]

Kinder: (1) Alice Julie Elisabeth, geb. Alt-Autz 16. April 1884; verm. Mitau 24. April 1903 mit Alexander Fstn von Lieven, Majoratsherrn auf Fockenhof.

[1]) Die Data sind sämtlich neuen Stils.

(2) Elisabeth Marie Martha, geb. Alt-Autz 3. Juli 1885, Hoffräulein JJ. MM. der Kaiserinnen von Rußland.
(3) Karl Friedrich Johann Ernst, geb. Alt-Autz 7. Dez. 1886.
(4) Paul Conrad Friedrich Johann, geb. Alt-Autz 1. März 1889.
(5) Theodor Friedrich Johann, geb. Alt-Autz 2. Nov. 1893.
(6) Georg Conrad Friedrich Johann, geb. Alt-Autz 25. Febr. 1900.

4) Karl Friedrich Johann Peter Christoph, geb. Mitau 21. Nov. 1860, Ghzgl. sächs. Khr, RRr des Joh.-O.; verm. Mitau 23. Mai 1884 mit — Meta Gfin von Medem, geb. Libau 15. März 1862 (s. II. Linie). [Weimar.]
Kinder: (1) Friedrich Theodor Johann, geb. Mitau 13. Aug. 1885.
(2) Conrad Friedrich Karl Theodor, geb. Mitau 3. Dez. 1887.
(3) Alice Julie Theodora Johanna, geb. Dubbeln 8. Juni 1890.

2. Elisabeth Karoline, geb. Alt-Autz 26. März 1842; verm. Mitau 18. Dez. 1861 mit Konrad Gfn von Kleist, † Schmenzin 23. Sept. 1900, Herrn auf Schmenzin ꝛc. [Schmenzin.]

II. Linie: Elley.

Besitz: Das Majorat Elley.

† Christoph Johann Friedrich Graf von Medem, geb. Wesahten 24. Aug. 1763, † Mitau 7. März 1838 (Bruder des Stifters der I. Linie), Herr auf Elley, Blieden, Durben, Sehmen, Abgunst, Grünfeldt, Abgulden, Duhren und Jordanitz, Kais. russ. Khr; verm. . . 1799 mit Marie Luise Gfin von der Pahlen, Freiin von Astrau, geb. . . 18. Sept. 1778, † Mitau 4. April 1831.

Söhne: 1. † Peter, geb. . . 30. Jan. 1801, † Mitau 18. März 1877, Majoratsherr, Kais. russ. Khr und WStaatsrat, ERr des Joh.-O.; verm. . . 2. Nov. 1825 mit Julie Baronin von Behr a. d. H. Sutten, geb. . . 23. Aug. 1807, † Mitau 15. April 1863.

Söhne: 1) † Johann Karl, geb. Durben 27. Juli 1826, † Konin 6. Okt. 1883, Majoratsherr, Kais. russ. Oberst und Kmdr des 5. Drag.-Rgts, ERr des Joh.-O.; verm. Kowno 13./25. Juli 1880 mit — Marie Luise Henriette geschr. von Bukar, geb. von Grumbkow, geb. Illurt 25. März / 6. April 1851. [Riga.]

2) † Theodor Peter, geb. Durben 8. Juni 1827, † Mitau 19. Febr. 1883, Kais. russ. Rittm. a. D., ERr des Joh.-O.; verm. Strocken 31. Juli 1856 mit Johanna Karoline von Offenberg, geb. Grobin 29. Juni 1827, † Mitau 5. Dez. 1900.

Kinder: (1) Julie Jenny Charlotte Henriette, geb. Strocken 12. Mai 1857; verm. Mitau 24. Jan. 1882 mit Conrad Gfn von Medem, Fkherrn auf Remten ꝛc. (s. I. Linie). [Remten.]

(2) Paul Theodor Peter Heinrich, geb. Strocken 30. April 1860, Majoratsherr, FFriedensrichter, ERr des Joh.-O.; verm. Fockenhof 11. Juni 1887 mit — Helene Fstin von Lieven, geb. Würzburg 22. März 1870. [Schloß Elley, Kurland.]

Kinder: a. Helene Mathilde Jenny Dorothee, geb. Elley 26. März 1888.
b. Dina Meta Julie, geb. Elley 14. Juli 1890.
c. Dagmar Julie Elisabeth, geb. Elley 6. April 1892.
d. Meta Adele, geb. Elley 6. Okt. 1894.
e. Friedrich Johann Theodor Nikolaus, geb. Elley 23. Juni 1897.
f. Peter Paul Alexander, geb. Elley 11. Juli 1898.
g. Alexander Christoph Johann Conrad, geb. Elley 29. Aug. 1902.

(3) Meta Sophie Anna, geb. Libau 15. März 1862; verm. Mitau 23. Mai 1884 mit Karl Gfn von Medem, Ghzgl. sächs. Khrn (s. I. Linie). [Weimar.]

2. † Karl-Theodor, geb. . . 25. Febr. 1805, † Mitau 26. Febr. 1890, Kais. russ. Major a. D., ERr des Joh.-O.; verm. Mitau 17. April 1864 mit — Alexandrine verw. Baronin op dem Hamme gen. Schoeppingk, geb. Fstin von Lieven, geb.

Mesohten 25. Jan. 1831, Herrin auf Grünhof und Swehtwald. [Schloß Grünhof, Kurland.]

Sohn: † Arnold Theodor Julius, geb. Mitau 24. März 1865, † Grünhof, Kurland, 6. Jan. 1900, **cand. jur.**, Kais. russ. Kjkr, FFriedensrichter, ERr des Joh.-O.; verm. I) Schmenzin 30. Mai 1890 mit Maria Johanna Gfin von Kleist, geb. Groß-Autz 5. April 1865, † Grünhof 5. Sept. 1896; II) St. Petersburg 19. Febr. 1898 mit — Natalie Vera Leonie Gfin von der Pahlen, geb. St. Petersburg 2. Sept. 1866. [Abgunst und Mitau.]

Töchter: a) **1r Ehe:** (1) Elisabeth Alexandrine Marie, geb. Abgunst 16. April 1891.

(2) Marie-Luise Alexandrine Johanna Veronika, geb. Abgunst 26. Okt. 1893.

(3) Freda Johanna Natalie, geb. Abgunst 9. Nov. 1895.

— b) **2r Ehe:** (4) Margarete Helene, geb. Wiesbaden 20. Mai 1899.

3. † Ludwig Johann Friedrich, geb. Elley 15. Mai 1814, † Stockmannshof 20. Juni 1891, Kais. russ. Oberstlt. a. D., ERr des Joh.-O.; verm. Mitau 28. Juli 1843 mit — Anna Julie Katharine Sophie von Löwenstern a. d. H. Wolmarshof, Livland, geb. Dorpat 7. Febr. 1823. [Stockmannshof, Livland.]

Kinder: 1) Otto Paul Theodor Julius, geb. Mitau 3. Juli 1846, Herr auf Alexandria, russ. Gouvt Saratow, Kais. russ. Khr, WStaatsrat und Gouv. von Nowgorod, Exz.; verm. Riga 21. Mai 1873 mit — Alexandrine Maryschkin, geb. . . 29. Mai 1848.

Kinder: (1) Marie Sophie, geb. Mitau 7. Sept. 1874, Hoffräulein JJ. MM. der Kaiserinnen von Rußland. [Nowgorod.]

(2) Alexander Georg Ludwig Julius, geb. St. Petersburg 20. Dez. 1877, Herr auf Kaugershof, Livland; verm. St. Petersburg 18./31. Mai 1901 mit — Marie Tschertkóff, geb. . . (griech.-kath.). [Alexandria, Gouvt Saratow.]

Kinder (griech.-kath.): a. Theodor Alexander, geb. Alexandria 25. Juli/7. Aug. 1902.

b. Sophia Alexandra, geb. St. Petersburg 22. Jan. 1904.

(3) Dimitri Ludwig, geb. St. Petersburg 18. Dez. 1882. [. . .]

(4) Georg Ludwig, geb. St. Petersburg 22. März 1885.

2) Anna Luise Juliane, geb. Mitau 3. Dez. 1848, Mitbes. von Königstetten ꝛc., NÖsterr.; verm. Dresden 6. Mai 1871 mit Hippolyt Gfn von Bray-Steinburg (kath.), Kgl. bayer. Km., Kais. deutschem WGRat und a. o. G. u. b. M. z. D. [Schloß Irlbach bei Straubing.]

3) Theodor Johann Alexander, geb. Mitau 31. Dez. 1853, Herr auf Stockmannshof und Grütershof, Livland; verm. Mitau 17. Mai 1882 mit — Elisabeth Gfin von Medem, geb. Remten 23. Juni 1857 (s. I. Linie). [Stockmannshof.]

Melchiori.

Katholisch. — Österreich (Tirol). — Rittermäßiger Reichsadel d. d. Frankfurt a. M. 3. Nov. 1562; Reichsfrhr. d. d. Wien 3. Juni 1719; Reichsgf. d. d. Wien 25. Jan. 1738. — Beschreibung des Wappens und geschichtl. Notiz im Jahrg. 1861, S. 528, Stammreihe im Jahrg. 1862, S. 546.

† Johann Baptist Graf von Melchiori, geb. Lavis . . 1794, † . . 6. März 1863; verm. I) . . 1825 mit Therese Riccabona von Reichenfels, geb. . . 1800, † . . März 1833; II) . . 15. Juli 1835 mit Rosa von Schulthaus zu Moos und Nevisburg, geb. . . 13. Mai 1811, † . . Jan. 1879.

Kinder: a) **1r Ehe:** 1. † Joseph Kaspar, geb. Lavis 8. Juni 1826, † Margreid 30. Okt. 1903, Dr. jur., K. K. Hofrat und Kreisger.-Präs. a. D., Mitgl. des Staatsger.-Hofes.

2. Fanny, geb. Lavis 4. Okt. 1828; verm. . . 29. Nov. 1851 mit Dr. med. Joseph Hofmann von Rumerstein, † Lavis 1. Febr. 1888. [. . .]

— b) **2r Ehe:** 3. Karoline (Karlotta), geb. Lavis 30. Nov. 1837; verm. I) . . 18. Okt. 1859 mit Joseph Ritter von Maffey, † . . 18. Okt. 1867; II) . .

Digitized by Google

4. Nov. 1877 mit Julius Tecini, K. K. Staatsanwalt beim Kreisger. in Rovereto.

4. † Emanuel, geb. Lavis 26. Okt. 1839, † . . Jan. 1904, K. u. K. Hptm. a. D.

5. Jertha, geb. Lavis 15. Juli 1841; verm. . . 11. Nov. 1872 mit Carlo Viero, Gutsbes. in Lavis, Tirol.

6. Johann, geb. Lavis 25. Mai 1843, K. u. K. Km. und Major i. R. [. . .]

7. Maria Thereſia, geb. Lavis 9. Jan. 1845; verm. daſ. 7. März 1877 mit Carlo Ecchelci, † . . 22. Dez. 1833, K. K. Bezirksrichter. [. . .]

8. Ludwig, geb. Mezzolombardo 6. Aug. 1846, K. K. FinanzOKommiſſär bei der Finanzdirektion in Trieſt.

9. Ferdinand, geb. Lavis 2. Sept. 1848, Prieſter und Domherr von St. Stephan in Wien.

10. Mario, geb. . . 26. Juli 1851; verm. Gubbio, Italien, 21. Juni 1876 mit — Luigia Marcheſa Ranghiaſſi-Brancaleoni, geb. Gubbio 21. Juni 1857, † daſ. 11. Dez. 1901. [Rom.]

Mellin.

Rußland (Livland, Eſtland und Litauen). — Schwed. Adelsnaturaliſation 12. Aug. 1668; ſchwed. Frhrnſtand 28. April 1691, introd. 1693; Reichsgf. d. d. . . 6. Aug. 1696 (bis jetzt nicht urkundlich feſtgeſtellt); ſchwed. Gf. 26. Aug. 1696, introd. 1697.

I. Linie: Lappier-Toal. (Evangeliſch.)

Stifter: Gf Karl Johann, geb. 19. Jan. 1707, † 2. Nov. 1775. — Beſitz: Das 1850 geſtiftete Fideikommiß Lappier mit Carlsberg und Erkul.

† Georg Bernhard Graf von Mellin, geb. . . 27. Sept. 1791[1]), † . . 16. Aug. 1865 (Enkel des Stifters), Fkherr; verm. . . 8. Jan. 1826 mit Helene Amalie Eliſabeth von Oettingen, geb. . . 11. Juni 1795, † Riga 2. März 1873.

Kinder: 1. Emma Karoline Amalie, geb. . . 1. April 1829. [Dresden.]

2. Karl Auguſt Ferdinand, geb. . . 1. April 1835, Fkherr, Herr auf Schujenpahlen (ſeit 1871); verm. . . 17. Juni 1880 mit — Helene von Piſtohlkors, geb. Koltzen, Livland, 23. April 1857. [Lappier.]

Kinder: 1) Irmgard Auguſte Natalie, geb. Lappier 15. Aug. 1881.
2) Helene Auguſte Emilie Beate, geb. Lappier 28. Aug. 1882; verm. Riga 27. Aug. 1903 mit Harry von Stryk, Herrn auf Korküll mit Aſſuma, Livland. [Arras, Livland.]
3) Kurt Auguſt, geb. Riga 6. Okt. 1883. [. . .]
4) Emma Auguſte, geb. Lappier 15. Okt. 1884.
5) Bernd Auguſt Erich, geb. Riga 13. April 1886.
6) Auguſt Woldemar, geb. Lappier 30. Juni 1887.
7) Erich Auguſt Alexander, geb. Riga 18. Nov. 1892.

Bruder.

† Ferdinand Ernſt, geb. . . 25. Febr. 1795, † . . 17. Okt. 1863, Herr auf Toal bei Reval; verm. . . 29. Aug. 1830 mit Anna Gfin von Mellin a. d. H. Kerſſel, geb. . . 27. Nov. 1807, † Reval . . 1885.

Tochter: † Karoline Charlotte Natalie, geb. . . 13. Jan. 1833, † St. Petersburg 27. Febr. 1904, Fkherrin auf Toal; verm. . . 13. Juni 1858 mit Paul von Lilienfeld, † St. Petersburg 28. Jan. 1908, Kaiſ. ruſſ. GRat und vorm. Gouv. von Kurland.

II. Linie (ehem. auf Korps und Kurcks). (Griechiſch-katholiſch.)

Stifter: Gf Peter Alexander, geb. 13. Jan. 1715, † . ., Bruder des Stifters der I. Linie. Seine Söhne ſtifteten zwei Äſte. — Wegen des erloſchenen (2.) Aſtes ſ. Jahrg. 1903, S. 544.

† Joſeph Graf von Mellin, geb. . . 19. Juni 1785, † . . 7. Juni 1862.

[1]) Die Data ſind ſämtlich neuen Stils.

auf Korps und Kurcks ꝛc., Kaiſ. ruſſ. Oberſt a. D.; verm. I) . . mit Maria Fromendier, geb. . ., † . .; II) . . mit — Annette Channikoff, geb. . . . [. . .]

Sohn: † Alexander, geb. . . 26. Nov. 1824, † . . 18. Mai 1868, Herr auf Korps und Kurcks ꝛc.; verm. . . mit — Anna Pletſchewitſch, geb. . . 182. . [. . .]

Kinder: 1) Eliſabeth, geb. . . 3. Nov. 1851.

2) Katharina, geb. . . 22. März 1853.

3) Leonid, geb. . . 14. Sept. 1863, Herr der Scherskyſchen Güter im Gouvt Mohilew.

Mels-Colloredo.

Katholiſch. — Öſterreich (Görz und Gradisca). — Reichsfrhr. d. d. Regensburg 22. Juli 1626; Reichsgf. mit Annahme des Namens „Colloredo“ und Beſtätigung der Wappen Waldſee und Mels d. d. Wien 9. Juli 1707; Ldmann von Steiermark 15. Mai 1821. — S. Jahrg. 1862, S. 547; vgl. auch den Artikel Colloredo in dieſem Taſchenbuch.

† Ferdinand Graf von Mels-Colloredo, Freiherr von Waldſee, geb. Medea 24. Mai 1772, † . . 26. Okt. 1838; verm. . . 17. Febr. 1806 mit Laura Colloredo a. d. Linie der Marcheſi di Santa Sophia e Recanati, geb. Udine . . 1780, † . ., StkrD.

Söhne: 1. † Jakob, geb. . . 7. Febr. 1807, † Görz 10. Dez. 1864, K. K. Hptm. a. D.; verm. . . 5. Okt. 1847 mit Eliſabeth Edler von Mayer, geb. . . 30. Mai 1827, † . . 21. Nov. 1881.

Kinder: 1) Ferdinand Joſef, geb. Görz 17. Febr. 1851; verm. daſ. 18. Juli 1870 mit Joſephine Marcheſa Maffei von Glattfort, geb. . . 13. Nov. 1846, † Trieſt 3. Juli 1893. [Trieſt.]

Kinder: (1) Liabordo Ferdinand Michael Maria, geb. Görz 8. Febr. 1871, K. K. Statth.-Kommiſſär in Gradisca; verm. Görz 24. Nov. 1900 mit — Anna Criſtofoletti, geb. Görz . . .

Sohn: Heinrich Rudolf Jakob Peter Maria, geb. Bruma 26. Dez. 1902.

(2) Egon Peter, geb. Görz 10. April 1872, K. u. K. Linienſchiffslt. [Pola.]

(3) Eliſabeth (Ella), geb. Wien 8. April 1873.

2) † Liabordo Reginald, geb. Görz 26. Febr. 1852, † Prepotto 12. April 1903; verm. . . 20. März 1873 mit Karoline Gfin von Attems a. d. H. Petzenſtein, geb. . . 6. Sept. 1850, † Prepotto 18. Okt. 1895.

Kinder: (1) Hans, geb. . . 27. Sept. 1874. [. . .]

(2) Margarete Antonie Eliſabeth Karoline Maria, geb. Görz 11. Nov. 1876. [Trieſt.]

(3) Ada Joſepha, geb. Görz 30. Jan. 1886. [. . .]

3) Joſeph Julius, geb. Görz 10. Juni 1853; verm. Lemberg 6. Febr. 1877 mit Gabriele von Radziewicz-Winnicki, geb. . . 10. Febr. 1858 (geſch.). [Wien.]

4) Konſuelo, geb. Görz 6. Juli 1857; verm. Hinterbrühl bei Wien 24. Juni 1873 mit Heinrich Gfn Dubsky (geſch.), K. u. K. Km. und Rittm. der n. a. Ldw.-Drag.-Esk. Nr. 1. [Medea, Küſtenland.]

1. † Glizojo, geb. Medea 19. Nov. 1819, † Wien 6. Okt. 1894; verm. Iſchl 20. Juni . . mit Eleonore Freiin von Philippsborn, geb. Wien 3. Sept. 1827, † daſ. 5. Febr. 1880.

Kinder: 1) Livia Johanna, geb. Wien 5. März 1850. [. . .]

2) Silvia, geb. Wien 14. Nov. 1854. [. . .]

3) † Helene, geb. Wien 16. Aug. 1856, † daſ. 5. Sept. 1885.

4) Romeo Joſef Adolf, geb. Wien 3. Dez. 1862, Konzertm. am Mozarteum in Salzburg; verm. Wels 24. Nov. 1885 mit — Emilie Margarethe Eliſabeth Pacher, geb. Wels 26. Okt. 1866.

Kinder: (1) Emilie Eleonore Luiſe Giſela, geb. Salzburg 18. Juni 1886.

(2) Alfons Maria Josef, geb. Salzburg 15. Nov. 1894.
(3) Bernhard Rudolf Maria Franz Xaver Josef, geb. Salzburg 28. Dez. 1897.
(4) † Margarethe Maria Katharina Emilie, geb. Salzburg 14. März 1900, † das. 16. Febr. 1901.
(5) Gabriele Maria Theresia Emilie, geb. Salzburg 5. Febr. 1902.

5) Rudolf Agaton Mentor, geb. Gießhübel bei Wien 7. April 1866, Weltpriester der Erzdiözese Wien, Prior von San Martino di Castrozza. [Wien.]

3. † Nikolaus, geb. . . 1830, † Medea . . 1876; verm. . . mit Emilie Piccioni, geb. Pavia . . 1828, † Medea 27. Okt. 1899.

Kinder: 1) Laura, geb. Medea 12. April 1854; verm. das. 30. Sept. 1899 mit Franzesco Cavaliere Monaco, † . . Jan. 1903, Kgl. italien. Rittm. [Neapel.]
2) Arthur, geb. Medea 23. Febr. 1857; verm. Wien 24. Febr. 1884 mit — Sophie Marie Mauersperger, geb. Wien 25. Sept. 1864. [Wien.]

Kinder: (1) Selma Marie Emilie, geb. Görz 1. Dez. 1884.
(2) Hieronymus, geb. Görz 4. Jan. 1886.
(3) Isabella Maria Emma Rudolfina, geb. Wien 16. März 1900.

3) Silvius Quintus Sestus Maria, geb. Medea . . 1866; verm. Gradisca 12. März 1893 mit — Sophie Freiin von Ingenhaeff, geb. Innsbruck 26. Sept. 1873. [Görz.]

Kinder: (1) Reginald Adolf Maria, geb. Medea 17. Juni 1894.
(2) † Verena Marie, geb. Medea 18. Aug. 1895, † St. Daniel am Karst 17. Juni 1897.
(3) Marie Theresia Corinna, geb. St. Daniel 8. Sept. 1896.
(4) Nikolaus Marie Eduard, geb. St. Daniel 29. Dez. 1897.
(5) Emilie Marie Laura, geb. St. Daniel 15. Okt. 1899.

4) Corinna Laurentia Maria, geb. Medea 28. Juli 1870.

Melzi d'Eril.

(S. Goth. Hofkalender, III. Abteilung: Lodi.)

Mengden.

Griechisch-katholisch. — Rußland (Livland). — Schwed. Frhrnstand als „Frhr von Altenwoga" 12. Juli 1653, introd. 1731; Reichsgf. d. d. Wien 27. Juli 1779.

(S. Jahrg. 1896, S. 715; neuere Nachrichten über den Personalbestand fehlen.)

Mengersen.

Katholisch. — Preußen (die Prov. Westfalen und Sachsen). — Westfälischer Uradel mit gleichnamigem Stammhause (die Ortschaft besteht nicht mehr) bei Gehrden im Paderbornschen; Erbtürwärter des Hochstifts bzw. Fstt. Paderborn; preuß. Gf. d. d. Berlin 17. Jan. 1816. — Stammreihe im Jahrg. 1871. S. 524.

† Friedrich Wilhelm Bruno Graf von Mengersen, geb. . . 25. Febr. 1777, † . . 27. Okt. 1836, Erbtürwärter, K. K. Km., Kgl. preuß. Amtsdrost; verm. . . 2. Aug. 1802 mit Therese Freiin von Bender und Leitha, geb. . . 20. Jan. 1783, † . . 17. Aug. 1844.

Söhne: 1. † Joseph Bruno, geb. . . 22. April 1804, † . . 9. Jan. 1873, Herr auf Rheder, Hemmighausen und Erpentrup, Kr. Höxter, Erbtürwärter, ERr des souv. Malt.-RrO.; verm. . . 30. Sept. 1835 mit Charlotte Gfin zu Münster a. d. H. Ledenburg, geb. . . 17. Febr. 1816, † . . 14. Juli 1879.

Tochter: Ida Konstanze, geb. . . 9. Aug. 1838; verm. . . 26. Juni 1858 mit Klemens Gfn von Holnstein aus Bayern, † . . 4. Febr. 1879, Kgl. bayer. Hptm. à la suite. [Schloß Rheder bei Brakel, Westf.]

2. † Klemens August Bruno, geb. . . 4. Mai 1806, † . . 25. Mai 1859, Herr

auf Zschepplin; verm. . . 28. Jan. 1834 mit Rosalie verw. von Urlaub, geb. von Wietersheim, geb. . . 13. Aug. 1792, † Zschepplin 14. Juni 1878.

Sohn: † Friedrich Bruno, geb. Mensdorf 5. Nov. 1834, † Zschepplin 4. Mai 1902, Herr auf Zschepplin mit Forst Tiefensee, Kr. Delitzsch, EKr des souv. Malt.-RrO.; verm. I) Rheder 2. Mai 1859 mit Klothilde Gfin von Mengersen, geb. . . 2. Dez. 1840, † . . 10. April 1862; II) Hannover 18. Jan. 1865 mit — Henriette Gfin zu Stolberg-Stolberg, geb. Söder 1. Mai 1837, StkrD. (s. Goth. Hofkalender, II. Abt.). [Zschepplin.]

Kinder 2r Ehe: (1) Otto Bruno, geb. Zschepplin 13. Nov. 1865, Kgl. preuß. Hptm. im Inf.-Rgt Nr. 165, EKr des souv. Malt.-RrO. [Blankenburg.]

(2) Therese Charlotte, geb. Hannover 18. Febr. 1868, im O. vom heil. Herzen Jesu in Prag.

(3) Anna Klothilde Freda Ida Karoline, geb. . . 7. April 1873.

Mensdorff-Pouilly

(a. d. H. der Herren von Pouilly).

Katholisch. — Österreich (Böhmen und Mähren). — Französischer Uradel, dessen Stammsitz Pouilly 1395 zur Baronie erhoben wurde; franz. Gf. mit „de Roussy" 1760; österr. Gf. als Gf. „von Mensdorff-Pouilly" d. d. Wien 29. Nov. 1818 (s. Jahrg. 1872, S. 525); böhm. Inkolat 17. Dez. 1839; österr. Wappenänderung (des Diploms von 1818) d. d. Wien 26. März 1844. — Besitz: Das Fideikommiß Preitenstein mit Wilkischau und Zahradka (2648 ha), Bez. Kralowitz.

† Emanuel Graf von Mensdorff-Pouilly, geb. Pouilly 24. Jan. 1777, † Wien 28. Juni 1852, K. K. Km., Gen. der Kav. und kmdr Gen. in Böhmen; verm. . . 22. Febr. 1804 mit Sophie Przssin von Sachsen-Saalfeld-Coburg, geb. . . 19. Aug. 1778 (luth.), † . . 9. Juli 1835.

Söhne: 1. † Alfons Friedrich, geb. Coburg 25. Jan. 1810, † Boskowitz 10. Dez. 1894, Fkherr, Herr auf Boskowitz, K. u. K. Km., GRat und Oberst a. D. ꝛc.; verm. I) . . 23. Juli 1843 mit Therese Gfin von Dietrichstein-Proskau, geb. . . 31. Aug. 1823, † . . 29. Dez. 1856, K. u. K. PD. und StkrD.; II) . . 31. Mai 1862 mit Maria Gfin von Lamberg, geb. . . 3. Dez. 1833, † . . 1. Febr. 1876, K. u. K. PD. und StkrD.

Kinder: a) **1r Ehe:** 1) Viktoria Therese Rosa Sophie, geb. Wien 28. Juni 1844; verm. Boskowitz 4. Nov. 1865 mit Karl Gfn von Oberndorff, † Neapel 27. Dez. 1889, Herrn auf Regendorf ꝛc., Kgl. bayer. Rittm. à la suite. [Peggau bei Graz.]

2) Sophie Marie Emanuela Julie, geb. Wien 30. Juli 1845, K. u. K. PD. und StkrD.; verm. Wien 17. Mai 1864 mit Friedrich-Karl Gfn Kinský zu Wchinitz und Tettau, † Adlerkosteletz 23. Sept. 1899, Herrn auf Adlerkosteletz, Böhmen, K. u. K. Km., GRat und Rittm. a. D. (s. Goth. Hofkalender, III. Abt.). [Adlerkosteletz und Territet bei Montreur.]

— b) **2r Ehe:** 3) Alfons Wladimir Franz Emanuel Rochus, geb. Boskowitz 16. Aug. 1864, Fkherr, Herr auf Boskowitz mit Klein-Hradisko (7231 ha), Mähren, K. u. K. Km. und Lt. des Ldw.-Ul.-Rgts Nr. 4, Reichsrats- und Ldtagsabg. von Böhmen; verm. Wien 2. Sept. 1890 mit — Ida Gfin Paar, geb. Wien 1. März 1867, K. u. K. PD. Z. M. der † Kaiserin Elisabeth und StkrD. (s. Goth. Hofkalender, III. Abt.). [Boskowitz, Preitenstein und Wien.]

Kinder: (1) Alfons Karl Maria Hieronymus, geb. Boskowitz 20. Juli 1891.

(2) Gabriele Viktoria Maria Eulalia, geb. Wien 12. Febr. 1893.

(3) Karl Friedrich Maria Johann, geb. Wien 28. März 1894.

(4) Leopoldine Sophie Maria Angela, geb. Boskowitz 6. Sept. 1895.

(5) Franz Joseph Emanuel Maria Mauricius, geb. Boskowitz 13. März 1897.

(6) Eduard Maria Joseph Johannes Sarcander, geb. Boskowitz 25. März 1900.

Digitized by Google

(7) Sofia Maria Antonia Johanna Nepomucena Anna, geb. Boskowitz 20. Mai 1904.

4) Emanuel Alexander Maria, geb. Peggau, Steierm., 5. Sept. 1866, K. u. K. Km. und Rittm. der Ref. des Drag.-Rgts Nr. 8, böhm. Ldtagsabg.; verm. Prag 12. Juli 1892 mit — Anna Gfin von Westphalen zu Fürstenberg, geb. Kulm 18. Febr. 1869, Herrin auf Chotĕlitz, Böhmen, StkrD. [Chotĕlitz bei Smidar.]

Kinder: (1) Maria Rosina Anna Ignazia Filomela, geb. Prag 31. Jan. 1894.
(2) Sophie Maria Rosina Magdalena, geb. Pardubitz 27. März 1895.
(3) Friedrich Alfons Emanuel Josef Maria Johannes Paul, geb. Kulm 25. Juni 1896.
(4) Viktoria Antonia Ida Ludmila, geb. Pardubitz 15. Sept. 1897.
(5) Kunigunde Josepha Maria Felicia, geb. Prag 11. Jan. 1899.
(6) Arthur Clemens Friedrich Emanuel Joseph Maria Antonius Karl, geb. Chotĕlitz 4. Nov. 1900.
(7) Josefa Maria, geb. Chotĕlitz 19. März 1902.

2. † Alexander Konstantin Albert Fürst von Dietrichstein zu Nikolsburg, Graf von Mensdorff-Pouilly, geb. . . 4. Aug. 1813, † . . 14. Febr. 1871 (seine Nachkommen **s. Goth. Hofkalender, III. Abt.**).

3. † Arthur August, geb. Coburg 19. Aug. 1817, † Wöllan 23. April 1904, K. u. K. Km. und Gen.-Major a. D.; verm. I) Venedig 25. Okt. 1853 mit Magdalena Kremzow, geb. . . 13. Nov. 1835, † Wien 15. April 1899 (gerichtl. gesch. 1882); II) Wöllan 11. Dez. 1902 mit — Bianka verw. von Adamovich de Csepin, geb. Gfin von Wickenburg, geb. Graz 6. Okt. 1837, StkrD. [Wöllan, Steierm.]

Meran.

Katholisch. — Österreich (Tirol und Steiermark). — Österr. Frhr. unter dem Namen „von Brandhofen" d. d. Wien 4. Juli 1834; Ldmann von Krain 14. Sept. 1841, von Tirol 1842; oberösterr. alter Herrenstand 24. Nov. 1842; österr. Gf. unter dem Namen „von Meran" d. d. . . 29. April 1844 (Diplom d. d. Wien 30. Dez. 1845); erbl. Mitgl. des Herrenh. des österr. Reichsrats 18. April 1861 in Verbindung mit dem Besitz des Fideikommisses Schönna mit Ober- und Unter-Thürn, Tirol.

† Franz Ludwig Johann Baptist Graf von Meran, Freiherr von Brandhofen, geb. . . 11. März 1839, † Abbazia 27. März 1891, Fkherr 2c., K. u. K. GRat, Rr des O. v. GVließ; verm. Ottenstein 8. Juli 1862 mit — Theresia Gfin von Lamberg, geb. . . 16. Aug. 1836, K. u. K. PD. [Graz.]

Kinder: 1. Anna Maria Johanna Theresia, geb. . . 12. April 1864; verm. I) Graz 9. April 1892 mit Alfons Stefenelli von Prenterhof und Hohenmaur, † . . 12. Nov. 1894, K. u. K. OLt. im Inf.-Rgt Nr. 27; II) . . 2. Dez. 1896 mit Johann Radey, K. u. K. Rittm. im Ul.-Rgt Nr. 11. [Pardubitz.]

2. Maria Johanna Anna, geb. . . 9. Aug. 1865.

3. Johann Stephan Joseph Franz, geb. . . 26. Jan. 1867, Fkherr und erbl. Mitgl. des Herrenh. des österr. Reichsrats, Herr auf St. Valentin, Tirol, Stainz und Brandhof, Steierm., K. u. K. GRat; verm. Graz 4. Febr. 1891 mit — Ladislaja Gfin von Lamberg, geb. . . 20. Mai 1870, K. u. K. PD. [. . .]

Kinder: 1) Franz Philipp Johann, geb. . . 3. Dez. 1891.
2) Maria Theresia, geb. . . 21. April 1893.
3) Philipp Heinrich Franz Johann, geb. . . 11. Juli 1894.
4) Johann Franz Philipp, geb. Stainz 8. Febr. 1896.
5) Maria-Anna, geb. Brandhof 14. Aug. 1897.
6) Ladislaja Maria, geb. Stainz 8. Okt. 1899.
7) Eleonore Maria, geb. Graz 18. Mai 1901.
8) Marie Valerie, geb. Graz 14. Okt. 1902.

Digitized by Google

4. Franz Peter Johann, geb. Graz 5. Okt. 1868, K. u. K. Rittm. im Ul.-Rgt Nr. 12; verm. Wien 7. Juni 1902 mit — Marie Prinzessin von und zu Liechtenstein, geb. Burgstall 21. Aug. 1877. [Stuhlweißenburg.]
Tochter: Marie Henriette Theresia Aloisia Benedikta, geb. Graz 25. Juni 1904.
5. Karoline Johanna Anna, geb. Graz 21. Sept. 1870; verm. Aussee 24. Juli 1893 mit Heinrich Frhrn von Doblhoff, K. K. Bez.-Kommissär in Leoben und Lt. im Ldw.-Ul.-Rgt Nr. 5.
6. Rudolf Johann Franz, geb. . . 9. Dez. 1872, Dr. jur., K. K. Bez.-Hptm. in Steiermark. [. . .]
7. Albrecht Johann Franz, geb. . . 11. Dez. 1874, Weltpriester der Diözese Seckau. [. . .]

Meraviglia-Crivelli.

Katholisch. — Österreich. — Erbländ.-österr. Gf. d. d. Wien 23. Okt. 1761 (von der Kaiserin Maria Theresia); böhm. Inkolat d. d. Wien 31. Okt. 1761. — Beschreibung des Wappens im Jahrg. 1859, S. 536, und Stammreihe im Jahrg. 1872, S. 527.

† Anton Maria Johann Gabriel Graf von Meraviglia-Crivelli, geb. . . 17. Aug. 1758, † . . 1810, Herr auf Gumpendorf, NÖsterr., Woleschna, Böhmen, und Joslowitz, Mähren, K. K. Km.; verm. . . 1781 mit Eleonore Gfin von Abensperg und Traun, geb. . . 28. Nov. 1763, † . . 19. Sept. 1818, Herrin auf Höfting, StkrD.

Söhne: 1. † Anton, geb. . . 17. April 1782, † . . 3. Mai 1844, Herr auf Höfting mit Boskowstein (9942 Joch), Kr. Znaim, K. K. Km., GRat und Gen.-Major, Oberstlhofm. Sr. K. u. K. H. des Ehzgs Rainer; verm. . . mit Maria Gfin von Bissingen und Nippenburg, geb. . . 30. Nov. 1808, † . . 23. Mai 1841, K. u. K. PD. und StkrD.

Töchter (Zwillinge): 1) Therese Antonie Vincenzia Josepha Eleonore Leonardina, geb. Mailand 6. Juni 1836, StkrD.; verm. I) . . 3. Juni 1856 mit Maximilian Gfn von Bissingen und Nippenburg, † . . 5. Juni 1862, K. K. Km. und Hptm. a. D.; II) Wien 19. März 1866 mit Karl Pr. von Hohenlohe-Waldenburg-Schillingsfürst, † Linz 5. Jan. 1875, K. u. K. Oberstlt. a. D. [. . .]

2) Eleonore, geb. Mailand 6. Juni 1836, StkrD.; verm. . . 6. Mai 1857 mit Karl Gfn von Stürgkh, † . . 6. Nov. 1888, Frherrn, K. u. K. Km. und OLt. a. D. [Halbenrain bei Radkersburg.]

2. † Joseph, geb. . . 24. Sept. 1790, † Wien 5. Juli 1861, K. K. Km. und Major a. D.; verm. . . mit . ., geb. . ., † . . .

Kinder: 1) Adolf Rudolf Joseph, geb. . . 7. Aug. 1831; verm. . . 30. Mai 1857 mit — Henriette Wilhelmine Klein, geb. Mainz 24. Nov. 1836 (kath.). [. . .]

Kinder: (1) Marie Rudolfine Aloysia, geb. . . 14. Febr. 1863.

(2) Friedrich, geb. . . 19. Sept. 1866, K. u. K. Hptm. im 2. Rgt der Tiroler Kaiserjäger; verm. Bozen 25. Juni 1895 mit — Maria Theresia Brigl, geb. Lana bei Meran 8. Okt. 1872. [Brixen.]

Kinder: a. Theresia Josepha Maria, geb. Brixen 10. Okt. 1896.
b. Ernst Joseph Nikolaus Maria, geb. Brixen 4. Dez. 1897.
c. Maria Elvira, geb. Brixen 1. Febr. 1899.
d. Franz Joseph Oddo Maria, geb. Brixen 18. Nov. 1900.

(3) Marie, geb. . . 1. Mai 1870, im Beuronischen Benediktinerinnenkloster in Smichow bei Prag.

2) Therese Amalie Maria, geb. Olmütz 28. April 1840; verm. Wien 17. Sept. 1861 mit Karl von Heimburg (luth.), † Hildesheim 19. Aug. 1901, Herrn auf Eckerde, Prov. Hannover, K. u. K. Rittm. a. D. [Hildesheim.]

3. † Franz Xaver, geb. . . 25. Jan. 1799, † . . 15. März 1867, K. K. Km. und

Major a. D.; verm. . . 16. Okt. 1832 mit Thereſia Gſin Kolowrat-Krakowsky, geb. . . 10. Sept. 1808, † . . 1. März 1867.

Kinder: 1) † Ernſt Ferdinand Kornelius, geb. . . 10. Sept. 1834, † Seebenſtein, NÖſterr., 24. Mai 1901; verm. . . 29. Okt. 1864 mit — Amélie Günther, geb. . . 15. Febr. 1840. [. . .]

Kinder: (1) Ernſt Franz Johann, geb. . . 8. Okt. 1867, K. K. Rittm. im Ldw.-Ul.-Rgt Nr. 2; verm. Wiener-Neuſtadt 27. Nov. 1895 mit — Auguſte Hartwig, geb. . . . [. . .]

(2) Erneſtine, geb. . . 21. Dez. 1873.

(3) Roſine Rudolfine Franziska Johanna Amalie, geb. Neu-Ceſtin 4. Okt. 1876.

2) † Marie Thereſe, geb. Königgrätz 20. April 1838, † Hall, Tirol, 25. April 1904, EO. des Kgl. bayer. Thereſien-O.; verm. I) Linz 21. Sept. 1861 mit Maximilian Gfn von Taufffkirchen, † Linz 10. Juni 1871, Herrn auf Kleeberg, Kgl. bayer. Km. und Major à la suite; II) Schärding 12. Mai 1877 mit Aloys Frhrn von Starkenfels, † Linz 27. Febr. 1895, K. u. K. Rittm. a. D.

4. † Rudolf Johann, geb. . . 7. April 1801, † . . 12. Febr. 1860, K. K. OLt. a. D.; verm. . . 16. Juni 1827 mit Aloyſia Gſin von Heiſter, geb. . . 29. Aug. 1798, † . . 23. Nov. 1848, StkrD.

Kinder: 1) Maria Joſepha, geb. . . 19. Sept. 1829; verm. . . 22. Febr. 1851 mit Camillo Buſſetti de Moltini, † . ., K. u. K. Gen.-Major a. D. [. . .]

2) Rudolf, geb. . . 15. Dez. 1833, K. u. K. Major a. D.; verm. I) Stockerau 27. Nov. 1866 mit Julie Zeinlinger, geb. . . ., † . . 4. Dez. 1867; II) Kolomea 15. Sept. 1870 mit — Leokadie von Machotka, geb. . . 9. Mai 1846. [Kolomea, Galizien.]

Söhne 2r Ehe: (1) Franz Rudolf, geb. Lemberg 23. Juli 1871, K. u. K. OLt. im Korpsart.-Rgt Nr. 11. [Lemberg.]

(2) Anton Klemens, geb. Stanislaus 2. Febr. 1873, K. u. K. OLt. im Korpsart.-Rgt Nr. 11. [Lemberg.]

5. † Ladislaus, geb. . . 15. Febr. 1804, † . . 24. Sept. 1866, K. K. Km. und Hptm. a. D.; verm. . . 3. Juli 1831 mit Maria Freiin Ubelli von Siegburg, geb. . . 29. Juli 1810, † . . 14. Mai 1882, StkrD.

Töchter: 1) Maria Thereſia Klothilde, geb. . . 7. Sept. 1838, StiftsD. des K. K. adeligen Damenſtifts „Maria Schul" in Brünn. [. . .]

2) Olga Gabriela Johanna, geb. . . 18. April 1843, StiftsD. des K. K. adeligen Damenſtifts zu den „heil. Engeln" in Prag. [. . .]

Mercandin.

Im Mannesſtamme erloſchen.

Katholiſch. — Öſterreich. — Altes, aus dem Dauphiné ſtammendes Patriziergeſchlecht, welches bei ſeiner aus Piemont erfolgten Einwanderung und Naturaliſation in Öſterreich mit dem Gräflichen Titel aufgenommen wurde. — Böhm. Inkolat im Herrenſtande d. d. Wien 9. Jan. 1810. — S. Jahrg. 1885, S. 616.

(S. Jahrg. 1908, S. 549; neuere Nachrichten über den Perſonalbeſtand fehlen.)

Merenberg.

Lutheriſch. — Preußen. — Waldeckſche Gf. unter dem Namen „Merenberg" d. d. Arolſen 29. Juli 1868 (ſ. Jahrg. 1872, S. 551); preuß. Genehmigung zur Führung des Gfntitels mit A. K.-O. d. d. Bad Gaſtein 22. Juli 1881. — Beſchreibung des Wappens im Jahrg. 1877, S. 580.

Natalie Alexandrowna Gräfin von Merenberg, geſch. von Dubelt, geb.

Puschkin, geb. St. Petersburg 4. Juni 1836; morg. verm. London 1. Juli 1867 mit Nikolaus Pr. von Nassau, Kgl. preuß. Gen. der Inf. **à la suite** d. A. [Wiesbaden.]

Kinder, Graf und Gräfinnen von Merenberg: 1. Sophie, geb. Genf 1. Juni 1868 [Gfin von Torby durch Ghzgl. luxemburg. Verleihung]; morg. verm. San Remo 26. Febr. 1891 mit Michael Michailowitsch Gfstn von Rußland (griech.-orth.). [. . .]

2. Alexandra, geb. Wiesbaden 14. Dez. 1869.

3. Georg Nikolas, geb. Wiesbaden 13. Febr. 1871, Kgl. preuß. OLt. der Ldw.-Kav.; verm Nizza 12. Mai 1895 mit — Olga Przssin Jurjewskaja, geb. St. Petersburg 27. Okt./8. Nov. 1873 (griech.-orth.). [Wiesbaden.]

Kinder: 1) Georg Michael Alexander, geb. Hannover 16. Okt. 1897.
2) Olga Katharine Adda, geb. Wiesbaden 3. Okt. 1898.

Mérode.

(S. Goth. Hofkalender, III. Abteilung: Grimberghe.)

Merveldt.

Katholisch. — Preußen (Prov. Westfalen) und Ungarn (Kroatien.) — Westfälischer Uradel; Reichsfrhr. d. d. Wien 17. Febr. 1668; Reichsgf. d. d. Wien 20. Dez. 1726; Erbmarschall des Fstt. Münster d. d. Berlin 15. Okt. 1840. — Besitz: Das im Jahre 1708 gestiftete, in den Jahren 1747 und 1757 erweiterte Fideikommiß, bestehend aus Lembeck und Hagenbeck, Kr. Recklinghausen, Geinege, Werne und Westerwinkel, Kr. Lüdinghausen, Wolbeck, Ldkr. Münster, Hurdieck und Seppenhagen, Kr. Beckum, Emte und Ostendorf, Kr. Koesfeld.

† Ferdinand August Graf von Merveldt, Freiherr zu Lembeck, geb. . . 8. April 1759, † . . 6. Mai 1834; verm. I) . . mit Theresia Gfin von Pergen, geb. . ., † . .; II) . . mit Antonia Freiin von Twickel, geb. . . 2. Sept. 1784, † . . 1. Juni 1842.

Söhne: a) **1r Ehe:** 1. † Karl Friedrich Hubert, geb. . . 26. Okt. 1790, † . . 28. Jan. 1859, Fkherr, Herr auf Freckenhorst, Erbmarschall, Kgl. preuß. Major und Ldrat a. D.; verm. I) . . mit Therese Freiin von Nagel a. d. H. Vornholz, geb. . . ., † . . 1828; II) . . mit Marie Freiin von Nagel a. d. H. Vornholz, geb. . . ., † . . 1838; III) . . 19. Mai 1836 mit Marie Freiin von Vittinghoff gen. Schell zu Schellenberg, geb. . . 30. Juli 1819, † . . .

Kinder 3r Ehe: 1) Ferdinand Anton Wilhelm Maria Franziskus Klemens Hubertus, geb. Freckenhorst 18. März 1840, Fkherr, Erbmarschall des Fstt. Münster, Kgl. preuß. Khr, Schloßhptm. von Münster und Lt. a. D., Mitgl. des preuß. Herrenh. auf Lebenszeit, EKr des souv. Malt.-RrO., Komtur ad hon. des Kgl. bayer. St. Georg-O.; verm. . . 26. Aug. 1862 mit — Mathilde Gfin Wolff-Metternich zur Gracht, geb. Gymnich 16. Sept. 1843, ED. des souv. Malt.-RrO. [Schloß Lembeck bei Wulfen, Westf.]

2) Maximilianus Friderikus Hubertus Maria Aloysius, geb. Freckenhorst 8. Mai 1843, Herr auf Freckenhorst, Kr. Warendorf, Kgl. preuß. Lt. a. D., EKr des souv. Malt.-RrO.; verm. Velen 25. Mai 1871 mit — Luise Freiin von Landsberg-Velen, geb. Münster i. W. 16. Jan. 1849 (s. den Art. Landsberg-Velen und Gemen in diesem Taschenbuch).

Kinder: (1) Maria-Sophia Friederika Aloysia Margareta Huberta Josepha, geb. Freckenhorst 14. Juni 1872.

(2) Ferdinand Karl Friedrich Aloysius Joseph Maria Hubertus, geb. Freckenhorst 4. Juli 1873, Kgl. preuß. Lt. der Res. des Kür.-Rgts Nr. 4. [. . .]

Digitized by Google

(3) Elisabeth Maria Josepha Huberta Aloysia Thiadildis, geb. Freckenhorst 14. Dez. 1876.
(4) Friderikus Augustinus Maria Josephus Johannes Aloysius Hubertus, geb. Freckenhorst 26. Okt. 1878, Kgl. preuß. Lt. im Kür.-Rgt Nr. 4. [Münster i. W.]
(5) Maximilian Joseph Wilhelm Emanuel Michael Aloysius Johannes Maria Hubertus, geb. Freckenhorst 2. Sept. 1880, Kgl. preuß. Lt. im Hus.-Rgt Nr. 8. [Neuhaus.]
(6) Franziskus Karolus Josephus Aloysius Bonifacius Hermanus-Josephus Maria Johannes Fernandus Hubertus, geb. Freckenhorst 13. Juli 1884. [. . .]
3) Sophie, geb. . . 27. April 1849. [Münster i. W.]

2. † Maximilian Friedrich, geb. . . 8. März 1897, † Koblenz 24. Mai 1849, K. K. Km. und Gen.-Major, Obersthofm. Sr. K. u. K. H. des Ehzgs Franz Karl [böhm. Inkolat d. d. 26. Febr. 1845]; verm. . . 1. Juni 1837 mit Oktavia Gfin Czernin von Chudenitz, geb. . . 13. Dez. 1802, † . . 11. Mai 1879, K. u. K. PD. und StkrD.

Sohn: Franz Karl Ferdinand, geb. . . 14. Juli 1844, K. u. K. Km., GRat und Statth. i. R., Mitgl. des Herrenh. des österr. Reichsrats auf Lebenszeit. [Wien.]

— b) 2r **Ehe:** 3. † Klemens August, geb. Lembeck 19. Dez. 1815, † Salzkotten 9. April 1885, Kgl. preuß. Rittm. a. D.; verm. I) . . mit Bertha von Bismarck a. d. H. Schönhausen, geb. . . (evang.), † . . 2. Jan. 1859; II) . . 17. April 1860 mit Marianne (Jenny) Theresia Sorga, geb. Salzkotten 2. Dez. 1836, † . . 20. Nov. 1897.

Kinder: a) 1r **Ehe:** 1) Luise, geb. . . 23. April 1844; verm. . . 4. Juli 1861 mit Friedrich von Schelver. [New York.]
2) Klemens August, geb. Paderborn 9. März 1845, Herr auf Kis-Uglya, Ungarn, Kgl. preuß. Oberst a. D.; verm. Warthau 27. Jan. 1874 mit — Johanna Gfin von Frankenberg und Ludwigsdorf, geb. Warthau 20. Juli 1848, Herrin auf Alt-Warthau (391 ha) und Klein-Krauschen (202 ha), Kr. Bunzlau. [Alt-Warthau bei Thomaswaldau.]
Kinder: (1) Hans-Wolf August Theodor Hubertus, geb. Warthau 11. Mai 1877, stud. jur. et. cam. [Göttingen.]
(2) Wanda Julie Maria Huberta, geb. Ratibor 10. Juli 1879.
(3) Erika Alexandrine Rosa Bertha Vally Huberta, geb. Alt-Warthau 23. April 1881; verm. Berlin 17. Jan. 1901 mit Erich Gfn von Hacke, Herrn auf Alt-Ranft ꝛc. [Alt-Ranft.]
3) August, geb. . . 21. Aug. 1846. [. . .]
— b) 2r **Ehe:** 4) Maximilian, geb. . . 5. April 1861, K. u. K. Rittm. im Hus.-Rgt Nr. 10; verm. Wien . . mit — Irene Weber, geb. . . . [Stuhlweißenburg.]
5) Felix, geb. Salzkotten 23. Okt. 1862, Kgl. preuß. Ldrat des Kr. Recklinghausen und Hptm. der Ldw.; verm. Recklinghausen 7. Mai 1895 mit — Hedwig Limper, geb. . . 17. Febr. 1874. [Recklinghausen.]
Kinder: (1) Clemens Franz Felix Maria, geb. Recklinghausen 2. April 1896.
(2) Felix Ferdinand Joseph, geb. Recklinghausen 24. Mai 1897.
(3) Maria Mathilde Irene, geb. Recklinghausen 16. Okt. 1899.
(4) Egon Maria Franz, geb. Recklinghausen 2. Febr. 1901.
6) Ferdinand, geb. Salzkotten 11. Mai 1864, Kgl. preuß. Hptm. und Komp.-Chef im Inf.-Rgt Nr. 13; verm. I) Münster i. W. 26. Okt. 1896 mit Julia Luise Franziska Anna Maria von Stockhausen, geb. Münster i. W. 29. Nov. 1871, † . . 11. Dez. 1897; II) Hülshoff 18. April 1899 mit — Maria Freiin Droste zu Hülshoff, geb. . . 3. Okt. 1866. [Münster i. W.]
Kinder: a) 1r **Ehe:** (1) Hubertus, (2) Marie Sophie, } Zwillinge, geb. Hörter 7. Nov. 1897.
— b) 2r **Ehe:** (3) Cecilie Felicitas Maria Huberta, geb. . . 1900.

7) Pauline, geb. Salzkotten 5. Sept. 1867, Ordensschwester in Heerlen, Niederl.-Limburg.
8) Reinhard, geb. Salzkotten 20. Mai 1870, Kgl. preuß. OLt. im Inf.-Rgt Nr. 55; verm. Charlottenburg 8. Okt. 1896 mit Alice Elisabeth Mathilde Emilie von Beck, geb. Mannheim 19. Juni 1876. [Bielefeld.]
Söhne: (1) Gisbert Maria Reinhard Richard Felix Erich, geb. Detmold 16. Dez. 1897.
(2) Egon Maria Hubertus Richard Emil Aloysius, geb. Detmold 21. Febr. 1899.
(3) Hans Hubertus Maria Klemens Erich, geb. Koesfeld 24. März 1901.
9) Klemens Paul Maria Bernard, geb. Salzkotten 27. Juni 1871. [Düsseldorf.]
10) Karl, geb. Salzkotten 20. Sept. 1873. [New York.]
11) Oswald, geb. Salzkotten 27. Okt. 1874. [New York.]
12) Augusta, geb. Salzkotten 23. Juni 1876. [Recklinghausen.]

4. † Dietrich Ferdinand, geb. Westerwinkel 20. Sept. 1820, † Čánjevo 27. Mai 1897, Herr auf Čánjevo, Kroatien, K. u. K. Lt. a. D.; verm. Ungar.-Ostrau 3. Aug. 1846 mit — Marie Kamprath, geb. Wilfersdorf 30. Mai 1830. [Warasdin.]
Kinder: 1) Huberta Mathilde Marie Georgia, geb. Vaska, Ungarn, 23. April 1856.
2) Pauline Marie Huberta, geb. Bresnitz, Kroatien, 27. März 1857.
3) August Kunibert Dietrich, geb. Bresnitz 12. Nov. 1860, K. u. K. Rittm. im Drag.-Rgt Nr. 15; verm. Bělohrad 5. März 1889 mit — Helene von der Asseburg, geb. Neudeck 23. April 1867 (luth.; s. den Art. Asseburg in diesem Taschenbuch). [Göding.]
Kinder: (1) Bernhard Dietrich Friedrich Hubertus Maria, geb. Königgrätz 7. März 1890.
(2) Paul Franz Friedrich Hubertus Maria, geb. Wels 23. April 1892.
(3) Anna Marie Huberta, geb. Wels 31. Aug. 1897.
4) Mathilde Marie Karoline, geb. Bresnitz 9. Juni 1862.

Messey de Bielle.

Katholisch. — Österreich und Frankreich. — Franz. comte (primog.) nach 1689; ungar. Indigenat 1840 (für Ludwig). — S. Jahrg. 1869, S. 560.

† Ludwig Gabriel Graf Messey de Bielle, geb. . . ., † Bonyhád 23. Dez. 1847, K. K. Rittm. a. D.; verm. I) . . mit Helene von Kaidacsy, geb. . ., † . . 28. Juni 1840; II) . . 19. Nov. 1850 mit Marie von Haier, geb. . . (kath.), † . . .
Kinder: a) **1r Ehe:** 1. † Gustav Anton, geb. . . 12. Okt. 1813, † . . 28. Dez. 1884, K. u. K. Km., GRat und FML., Obersthofm. Sr. K. u. K. H. des Ehzgs Rainer [österr. Anerkennung des Gfnstandes 27. Jan. (Plakat d. d. . . 26. Febr.) 1868]; verm. Bozen 29. Sept. 1849 mit Alexandrine Franziska Josephine Freiin Engelhardt von Schnellenstein, geb. . . 29. Juni 1824, † Wien 3. Juni 1895, StkrD.
Kinder: 1) Karl Alfons Maria, geb. Baden bei Wien 6. Juli 1855, K. u. K. Km., Sektionschef im Min. für Ldesvert. und Lt. im Ldw.-Ul.-Rgt Nr. 2. [Wien.]
2) Maria Klementine Alexandrine, geb. Brunn, NÖsterr., 30. Dez. 1861, im O. vom heil. Herzen Jesu in Wien.
— b) **2r Ehe:** 2. Eleonore, geb. Bonyhád, Kom. Tolna, 26. Dez. 1851. [. . .]

3. † Alfred, geb. Bonyhád 25. Jan. 1854, † . ., 2. Chef des ungar. Handelsmuseums; verm. . . 23. Mai 1882 mit Isabelle Ida Halassy de Déva-Banya, geb. . . (gesch. 14. April 1890 [. . .]).

Söhne: 1) Julius Alfred Ludwig, geb. Fiume 12. April 1883. [. . .]
2) Andreas Ludwig Lothar, geb. Rákosfalva bei Budapest 10. Aug. 1885.

Metternich, s. Wolff-Metternich zur Gracht.

(von Miączyn-) Miączyński.

(Sprich: Mionczyn-Mionczyński.)

Katholisch. — Preußen (Prov. Posen), Rußland (Polen, Wolynien und Litauen) und Österreich (Galizien). — Masowischer Uradel; Reichsgf. angebl. 1683 (für Athanasius, geb. 1639, † 1723, nachmal. Palatin von Wolynien; weder Diplom noch Diplomskonzept in Wien vorhanden). — Des Gfn Athanasius Söhne stifteten die beiden Linien. — W.: Suche-Kownaty. — Beschreibung des Wappens im Jahrg. 1886, S. 637.

I. Linie.

Stifter: Gf Anton, geb. 1691, † 1774.

(S. Jahrg. 1897, S. 705; neuere Nachrichten über den Personalbestand fehlen.)

II. Linie.

Stifter Gf Peter Michael, geb. 1695, † 1776.

1. Ast.

Stifter: Gf Adam, † um 1800.

† Athanasius Peter Ignaz Graf von Miączyn-Miączyński, geb. . . 1808, † . . 1871, Herr auf Maciejów ꝛc.; verm. . . 1838 mit Helena Gfin Ledóchowska, geb. . . 25. Febr. 1821, † . . 4. Febr. 1896.

Kinder: 1. Therese Marie Antonie, geb. . . 1839; verm. . . 1858 mit Witold Gfn Krasicki von Siecin, † Worokomla 18. Dez. 1886, Herrn auf Worokomla, Wolynien.

2. Franz Xaver Johann Joseph, geb. . . 24. Jan. 1841, Herr auf Maciejów (seit 1650 Wohnſ. der Fam.) und Stachury, Wolynien, Richter des Bez. Kowel; verm. . . 3. Febr. 1866 mit — Sophie von Budzyńska, geb. . . 22. Jan. 1845. [Nałęczów, Gouvt Lublin.]
Kinder: 1) Josepha, geb. Maciejów 9. Nov. 1868.
2) Helene, geb. Maciejów 23. April 1871.
3) Athanasius, geb. Maciejów 26. Aug. 1872. [. . .]
4) Andreas, geb. Maciejów 9. Aug. 1876. [. . .]
5) Alexander, geb. Maciejów 27. Aug. 1879. [. . .]
6) Pauline, geb. Maciejów 21. Okt. 1880; verm. Nałęczów 8. Sept. 1904 mit Eduard Ritter von Sokołowski. [Hryńków, Gouvt Wilna.]

3. Joseph Miecislaus, geb. . . 28. Dez. 1842, Herr auf Krupa, Wolynien; verm. . . 2. Sept. 1872 mit — Hedwig Gfin Wołkowicz, geb. . . 15. Aug. 1845. [Krupa bei Luck.]
Kinder: 1) Wanda, geb. Krupa 2. Juli 1873.
2) Adelbert, geb. Krupa 1. Juni 1874; verm. Breslau 11. Febr. 1899 mit — Katherine von Wężyk, geb. . . . [Jasionówka, Gouvt Grodno.]
3) Michael, geb. Krupa 1. Nov. 1876. [. . .]
4) Felicie, geb. Krupa 20. Dez. 1877.

4. † Eustachius Maria, geb. . . 20. Sept. 1844, † Wien 28. Dez. 1876; verm.

Dresden . . mit — Olga von Chylińska, geb. . . (wiederverm. . . mit . . Wysocki [Kupiel, Wolynien]).
Tochter: Emilie Eleonore, geb. Maciejów 8. Aug. 1873, im Kloster in Jaskowiec, Galizien.

5. Czeslaus, geb. . . 20. Juli 1847; verm. Smordwa 3. Aug. 1884 mit — Helene Halka von Ledochowska, geb. Smordwa . . . [Adamówka bei Kowel, Wolynien.]
Söhne: 1) Stanislaus, geb. Adamówka 11. Nov. 1885.
2) Franz Xaver, geb. Adamówka 11. Juni 1887.

2. Ast.

Stifter: Gf Joseph, † 1793. — Ruff. Anerkennung des Reichsgfnstandes d. d. St. Petersburg 8. Juni 1876 (Diplom d. d. St. Petersburg 10./22. März 1881).

† Euphrasius Johann Nepomuk Alexander Anton Graf von Miączyn-Miączyński, geb. Jarosławicze . . 1800, † Widiut 2. März 1853 (Enkel des Stifters); verm. Berdyczew . . mit Angelika Edler von Ignatiew, geb. Berdyczew . . 1802, † Widiut 4. März 1846.
Söhne: 1. † Ladislaus Roseslaus Thaddäus, geb. Jarosławicze 19. Juli 1825, † Stachur 24. Nov. 1891, Herr auf Dobratyń (3570 ha; seit 1764 im Bes. der Fam.), Wolynien; verm. Bereteczko 28. Juli 1854 mit Julie von (Radwan) Piotruszewska, geb. Peremile 4. Juli 1829, † Beresteczko 6. Aug. 1897.
Söhne: 1) Adam Johann, geb. Widiut 5. Juni 1855; verm. Lemberg 24. Juni 1877 mit — Rosalie Thekla von (Sas-) Bilińska, geb. . . 4. Sept. 1858. [Dobratyń.]
Kinder: (1) Maria Anna, geb. Widiut 26. Juli 1878; verm. Beresteczko 23. Juli 1902 mit Sigismund Ritter (Krzywda) Gorliński. [Nachorany.]
(2) Ladislaus, geb. Dobratyń 26. Sept. 1892.
2) Johann Peter, geb. Widiut 27. Nov. 1857. [Kiew.]

2. Michael Peter Kasimir Joseph, geb. Ignatowce 27. Jan. 1827, Herr auf Widiut (seit 1659 im Bes. der Fam.), Somin, Kukurvki, Halnowola und Czeremoszna (2780 ha), Wolynien; verm. Olyka 12. Juni 1858 mit — Angelika Maria Auguste von (Nowina-) Hulewicz, geb. Satyjów 13. Aug. 1833. [Dubno.]
Sohn: Anton Karl Peter Adam Valer, geb. Satyjów 26. April 1859, Herr auf Alt- und Neu-Satyjów (seit 1800 im Bes.), Diatkiewicze, Michałowka, Iwanowa, Mariampol, Julianówka und Iziopol (zus. 2040 ha), Wolynien; verm. Częstochowa 10. Juni 1884 mit — Julie Alexandrine Wilhelmine von (Sas-) Trzeciak, geb. Wołosówka, Wolynien, 2. April 1863. [Neu-Satyjów, Kr. Dubno.]
Kinder: (1) Marie-Angelika Kasimira, geb. Satyjów 22. März 1886.
(2) Antonina Stanisława, geb. Satyjów 30. Sept. 1888.
(3) Hedwig Therese, geb. Satyjów 14. Dez. 1892.
(4) Georg Michael, geb. Satyjów 24. April 1896.
(5) Felix Rafael, geb. Satyjów 5. Nov. 1899.
(6) Ferdinand Gabriel Paulin, geb. Satyjów 5. Juli 1901.

Vatersbruder.

† Ignaz, geb. . . 8. Juni 1760, † . . 26. Okt. 1809, Staroſt von Śmidyń [erbländ.-österr. Anerkennung und Erneuerung des Reichsgfnstandes d. d. Wien 13. Juni 1803]; verm. . . mit Angelika Gfin Bielski von Olbrachcice, geb. . . 1767, † . . 17. Febr. 1832.
Sohn: † Matthäus, geb. Pieniaki 21. Okt. 1800, † Krakau 11. Sept. 1863, Herr auf Tismienica, Pieniaki (seit 1803 im. Bes. der Fam.), Majdany, Czystopady, Załoście (seit 1803), Hrenlów, Zarków und Maleniska; verm. Tysmienica 21. Nov. 1830 mit Klementine Gfin von Potok-Potocka, geb. Tysmienica 4. Febr. 1811, † daſ. 29. Dez. 1878.

Digitized by Google

Tochter: Alfonsine, geb. . . 20. Sept. 1836, Herrin auf Pieniaki, Załośce, Markopol, Blich, Czepiele, Czystopady, Holubica, Lutowisko, Ratyszcze, Reniów, Szyszkowce und Wertelka, Bez. Brody, Galizien, K. u. K. PD. und StkrD.; verm. Lemberg 20. Sept. 1853 mit Wladimir Gfn Dzieduszycki, † Poturzyca 11. Sept. 1899, Herrn auf Sokal ꝛc., K. u. K. GRat. [Lemberg.]

(von Michałow-) Michałowski.

Katholisch. — Österreich (Galizien). — Österr. Gf. d. d. Gödöllö 4. Nov. (Diplom d. d. Wien 2. Dez.) 1885. — W.: Jasiona. — Beschreibung des Wappens und Näheres über die Standeserhebung im Jahrg. 1888, S. 648; über das erloschene Gräfl. Haus s. Jahrg. 1892, S. 663.

Roman Stephan Graf von Michałow-Michałowski, geb. Witkowice, Galizien, 15. Juni 1839, Herr auf Dobrzechów, Oporówka, Wysoka und Połomyja, Galizien, und Luczyce, Jakubowice und Stogniowice, Russ.-Polen; verm. Dobrzechów 4. Febr. 1863 mit — Marie von Kożmian, geb. Piotrowice 15. Mai 1839. [Dobrzechów.]

Kinder: 1. Ladislaus, geb. Dobrzechów 20. Okt. 1865, Dr. jur., K. K. Bez.-Hptm. in Jasło, Galizien; verm. Gluchowo, Posen, 17. April 1894 mit — Irene von Zołtowska, geb. Gluchowo 20. Sept. 1875 (s. den Art. Zołtowski in diesem Taschenbuch).

Söhne: 1) Roman, geb. Krakau 9. Febr. 1895.
2) Joseph, geb. Wien 24. Nov. 1897.
3) Stephan, geb. Jasło 15. Mai 1902.
4) Peter, geb. Dobrzechów 11. Juli 1904.

2. Joseph, geb. Dobrzechów 14. Jan. 1870. [Krakau.]
3. Anna, geb. Krakau 27. Mai 1879; verm. Dobrzechów 7. Juni 1899 mit Theodor von Mańkowski. [Rudki, Kr. Samter, Prov. Posen.]

(von Brudzewo-) Mielżyński.

Katholisch. — Preußen (Prov. Posen) und Rußland (Polen). — Großpolnischer Uradel. — W.: Nowina.

A.

Preuß. Gf. d. d. Berlin 19. Sept. 1786.

† Maximilian Graf von Brudzewo-Mielżyński, geb. . . 1738, † Pawłowice 24. Jan. 1799, Herr auf Gollancz ꝛc., Kgl. poln. Khr und Kron-Groß-Schreiber; verm. . . 1772 mit Konstanze von Smolangen-Czapska, geb. . . 1749, † Köbnitz 3. Aug. 1813.

Söhne: 1. † Stanislaus, geb. . . 1773, † . . 1826, Herr auf Pawłowice ꝛc., poln. Gen.; verm. . . mit Providentia (von Kalinowa-) Zaremba, geb. . . ., † . . .

Sohn: † Leo, geb. . . Aug. 1809, † Dresden . . Okt. 1900, Herr auf Pawłowice und Kąkolewo, Kr. Fraustadt, und Zytowiecko und Wielka-Łęka, Kr. Kröben; verm. . . 1842 mit Felicie von Potok-Potocka, geb. Będlewo 5. Nov. 1819, † Pawłowice 15. Nov. 1870.

Kinder: (1) Anna, geb. Pawłowice 20. Nov. 1842; verm. das. 14. Okt. 1868 mit Stanislaus Gfn Czarnecki, Herrn auf Pakosław ꝛc. [Siekówko bei Priment.]

(2) Mar, geb. Pawłowice 16. April 1844, Herr auf Pawłowice mit Kąkolewo-Kocingi und Roboczysko, Kr. Lissa. [Kankel.]

(3) Matthias, geb. Pawłowice 1. Juli 1846, Herr auf Groß-Lenka, Grod-

zisko und Zytowiecko, Kr. Gostyn; verm. Dresden 1. Febr. 1877 mit Thereſe Gfin von Mycielin-Mycielska, geb. Chocieszewice 21. Juni 1856, † . . 30. Aug. 1903. [Groß-Lenka bei Gostyn.]

Kinder: a. Felicie, geb. Groß-Lenka 27. Nov. 1877; verm. Zytowiecko 1. Okt. 1895 mit Wladislaus von Gajewski, Herrn auf Turzno, WPr.

b. Helene, geb. Posen 30. Sept. 1887.

c. Christoph Leo Theodor Marian, geb. Groß-Lenka 19. Aug. 1888.

(4) Marie, geb. Pawłowice 7. Jan. 1851; verm. . . 21. Sept. 1869 mit Stanislaus Gfn (Lodzia) Poniński, Herrn auf Wreſchen ꝛc. [Schloß Opieszyn bei Wreſchen.]

2. † Nikolaus de Tolentino Gorgonius Maximilian, geb. Rombin 9. Sept. 1780, † . . , Herr auf Baszków ꝛc.; verm. . . mit Brigitta von Lagówiec-Sczaniecka, geb. . . 1779, † Posen 23. Nov. 1859.

Sohn: † Alexander Dominik Joſeph Prokop, geb. Baszków 4. Aug. 1813, † Turin 25. Febr. 1885; verm. . . 1833 mit Katharina Gfin von Potulice-Potulicka, geb. . . 28. Dez. 1817, † . . Okt. 1855.

Söhne: (1) † Stanislaus Koſtka Kleophas Kaſpar, geb. Baszków 25. Sept. 1840, † Mielżyn 23. Okt. 1891, Kgl. preuß. OLt. a. D.; verm. Dresden 6. Juni 1868 mit — Angelia Helena Amalia Baronin von Rönne, geb. Garzden 2. Aug. 1882. [Garzden.]

Kinder: a. Maria Felix Franz Alexander Kaſpar, geb. Liſſa, Poſen, 5. Jan. 1871; verm. Warſchau 29. Juni 1899 mit — Stanislawa Sianożecka, geb. . . . [. . .]

b. Marie, geb. . . Jan. 1872; verm. Warſchau 3. Febr. 1897 mit Czeslaus Gfn Komorowski. [. . .]

c. Alexander, geb. . . 1874. [. . .]

(2) Wladislaus, geb. . . 1848, Herr auf Komarno, Ruſſ.-Polen, Kgl. preuß. OLt. a. D.; verm. . . 8. Sept. 1873 mit — Luiſe Gfin von Lubno-Lubieńska, geb. . . 25. Aug. 1845, Herrin auf Roskosza, Ruſſ.-Polen. [. . .]

Kinder: a. Katharina, geb. . . 4. Aug. 1874; verm. Warſchau 7. Jan. 1897 mit Felix von Węzyk, Herrn auf Witylin.

b. Johann, geb. . . 10. Dez. 1875. [. . .]

c. Wladimir, geb. . . 19. April 1877. [. . .]

d. Joſeph, geb. . . 2. Aug. 1878. [. . .]

e. Iſabella, geb. . . 19. Okt. 1879; verm. Warſchau 7. Juni 1898 mit Wlodimir von Karski, Herrn auf Klimuntow, Ruſſ.-Polen.

f. Helena, geb. . . 5. Jan. 1886.

B.

Preuß. Beſtätigung des Gfnſtandes laut Diplom (ohne Wappen) d. d. Berlin 20. Jan. 1818.

† Matthias Graf von Brudzewo-Mielżyński, geb. Winnogóra 14. Sept. 1790, † Kaźmierz 5. März 1870, Herr auf Dombrowo, Goscieszyn und Blocko, Kaźmierz und Przyzima; verm. . . 1820 mit Konſtanze von Brudzewo-Mielżyńska, geb. . ., † . . 23. März 1844.

Kinder: 1. † Joſeph, geb. Köbnitz 17. März 1824, † Iwno 12. Aug. 1900, Herr auf Iwno mit Chorzałki und Podgaj, Samniki mit Chuba, Rujsca und Wiktorowo, Kotowo mit Borzysław und Woźniki, Dombrowo mit Blocko und Stradyń und Goscieszyn, Białepiątkowo, Kozubiec, Chruſtowo, Kembłowo mit Lipie und Gorzyce; verm. . . 21. Jan. 1868 mit Emilie Gfin von Bnin-Bnińska, geb. . . 21. Mai 1846, † Posen 5. April 1898.

Töchter: 1) Marie, geb. Iwno 2. Sept. 1869; verm. Posen 27. April 1892 mit Sigismund von (Bytyń) Kurnatowski [W.: Łodzia; conte romano 30. Aug. 1902], Herrn auf Deutſch-Preſſe, Kr. Schmiegel, Goscieszyn mit Adol-

Digitized by Google

sowo und Lonkie, Dombrowa mit Blocko und Stradyń, Kr. Bomst, Kgl. preuß. Kjkr und OLt. a. D. [Schloß Goscieszyn bei Wollstein.]

2) Gabriele Isabelle, geb. Iwno 4. Aug. 1871; verm. daſ. 15. April 1899 mit Joseph Gfn Jezierski, Herrn auf Dembno mit Dzinnin und Nowina, Kr. Wirsitz. [. . .]

3) Konstantia, geb. Iwno 4. Febr. 1873, Herrin auf Siedlec mit Antonin, Kr. Schroda, Kotowo mit Borzysław und Woźniki, Kr. Grätz. [. . .]

4) Severina, geb. Iwno 15. Jan. 1876; verm. Pawłowice 20. Juli 1901 mit Ignaz Gfn Mielżyński (ſ. unten). [. . .]

2. Franziska Thereſe Aniela Barbara Nepomucena, geb. Thorn 15. Mai 1827; verm. . . 25. Mai 1853 mit Dr. jur. Adolf von Koczorowski, † Dembno 8. Okt. 1893, Herrn auf Dembno, Kr. Wirsitz. [. . .]

3. † Johann, geb. Köbnitz 22. Juni 1831, † Nizza 23. Febr. 1863; verm. . . . 12. Dez. 1853 mit — Anna Gfin von Kwilcz-Kwilecka, geb. . . . 3. Juni 1836, ED. des Kgl. bayer. Thereſien-O. [Dresden.]

4. Karl, geb. Köbnitz 18. Juli 1838, Herr auf Kaźmierz, Ruſſ.-Polen; verm. . . 24. April 1866 mit — Emilie Gfin von Bnin-Bnińska, geb. . . . 16. Juli 1846.

Kinder: 1) Johann, geb. Köbnitz 15. Juni 1868. [. . .]

2) Matthias, geb. Köbnitz 13. Okt. 1869, Herr auf Köbnitz mit Woyciechowo und Nowina, Godziszewo mit Morgi, Groß- und Klein-Groitzig und Nieborza, Kr. Bomst, Kgl. preuß. Lt. a. D., Mitgl. des Deutſchen Reichstags; verm. Bendlew 15. Sept. 1896 mit — Felicie Gfin von Potok-Potocka, geb. Posen 3. Nov. 1875. [Schloß Köbnitz, Poſt Köbnitz.]

Tochter: Angelica, geb. Köbnitz . . Okt. 1897.

3) Ignaz, geb. Köbnitz 19. Febr. 1871, Herr auf Iwno mit Chorzałki, Samniki, Rujsca und Wiktorowo, Kr. Schroda; verm. Pawłowice 20. Juli 1901 mit — Severina Gfin von Mielżyńska, geb. Iwno 15. Jan. 1876 (ſ. oben). [. . .]

4) Emilie, geb. Köbnitz 8. April 1873; verm. daſ. 4. Febr. 1892 mit Stanislaus von (Korzbok-) Łącki, Herrn auf Konin ꝛc., Kgl. preuß. Kjkr (ſ. den Artikel (Korzbok-) Łącki in dieſem Taſchenbuch). [Pakosław.]

5. Gabriele, geb. . . 28. Sept. 1841; verm. . . 9. Mai 1872 mit Paul von Kończa. [. . .]

Mier.

Im Mannesſtamme erloſchen.

Katholiſch. — Öſterreich (Galizien). — Schottiſche Familie; Adelsatteſt des ſchottiſchen Wappenkönigs d. d. Edinburg 5. Sept. 1725; poln. Indigenat d. d. Grodno 28. Okt. 1726; erbländ.-öſterr. Gf. d. d. Wien 7. März 1777.

† Felix Graf von Mier, geb. Warſchau 30. Aug. 1788, † Lemberg 5. Dez. 1857, K. K. Km., GRat und Oberſtldeskm. in Galizien; verm. Lemberg 26. Okt. 1818 mit Agnes Gfin von Mier, geb. . . 21. Jan. 1800, † Lemberg 2. Jan. 1865, K. u. K. PD. und StkrD.

Söhne: 1. † Felix, geb. Brüſſel 8. Aug. 1820, † Lemberg 25. Jan. 1870, Herr auf Radziechów, Bez. Kamionka, Galizien, K. u. K. Km.; verm. Lemberg 26. Mai 1849 mit Felicie Gfin Starzeńska, geb. . . 13. Dez. 1830, † Lemberg 9. März 1900, StkrD.

Töchter: 1) Gabriele, geb. Radziechów 16. April 1850; verm. I) Lemberg 25. Aug. 1869 mit Zdislaus Gfn Tyszkiewicz-Kalenicki, † . . 1895, Herrn auf Werynia und Klobuszowa, Galizien (Ehe annulliert 1875); II) Lemberg 8. April 1878 mit Adam von Jedrzejowicz, Herrn auf Staromieście, Kr. Rzeszów, K. u. K. GRat und Min. i. P., Reichsrats- und Ldtagsabg. [Rzeszów.]

2) Cäcilie Sophie Marie Felicie, geb. Lemberg 29. März 1856, Herrin auf Witkow und Cholojow, Galizien; verm. Lemberg 4. Aug. 1874 mit Dr. jur. et phil. Stanislaus Gfn Badeni, Herrn auf Radziechów ꝛc., K. u. K. GRat, Ldmarschall im Kgr. Galizien ꝛc. [Radziechów.]

2. † Heinrich, geb. Neapel 5. Aug. 1829, † Busk 3. Nov. 1879, Herr auf Busk, Bez. Kamionka, Galizien, K. u. K. Km.; verm. Lemberg 4. März 1867 mit — Anna Wierer, geb. . . 24. Sept. 1844. [Nancy.]

3. † Karl, geb. . . 24. Aug. 1832, † Lemberg 29. April 1885, Herr auf Kamionka-Strumiłoka, Bez. Kamionka, Galizien, K. u. K. Km. und OLt. a. D.; verm . . 25. Nov. 1857 mit — Helene von Turkuł, geb. . . 9. Juni 1837, StkrD. [Wien.]

von (Mieroszowice=) Mieroszowski.

Katholisch. — Österreich (Galizien) und Rußland (Polen). — Masowischer Uradel; österr. Gf. d. d. . . 20. Juni (Diplom d. d. . . 23. Aug.) 1869. — W.: Ślepowron (verbessert). — Besitz: Das im Jahre 1678 gestiftete Fideikommiß, bestehend aus einem Hause in Krakau und einem Geldbetrage (Ertrag für Myslowitz in Preuß.-Schles.). — S. Jahrg. 1871, S. 538, und Jahrg. 1888, S. 652.

† August Sobieslaw Dominik Graf von Mieroszowice-Mieroszowski, geb. . . 4. Aug. 1820, † Wien 14. Febr. 1890, 10. Fkherr, Herr auf Gotkowice und der Gfschaft Pieskowa Skała; verm. . . 10. Okt. 1848 mit Julie von (Lubicz-) Gruszecka, geb. Kiew 30. Juli 1830, † Krakau 17. Jan. 1902.

Tochter: Therese Marie Eveline Viktoria Cäsarine, geb. Genf 15. Okt. 1855, Herrin auf Piaski Wielkie, Galizien; verm. Krakau 6. Febr. 1875 mit Stanislaus Gfn Witold-Alexandrowicz, Kgl. preuß. Lt. a. D. [Piaski Wielkie.]

Bruder.

† Johann Stanislaw Viktor Christoph, geb. . . 27. Dez. 1827, † Krakau 4. Jan. 1900, 11. Fkherr ꝛc., K. K. Reg.-Rat a. D.; verm. Freiburg i. Br. 29. Juli 1852 mit Emilie Oesterle, geb. Freiburg i. Br. 1. April 1828 (evang.), † . . 11. Dez. 1877.

Söhne: 1. Johann Karl, geb. . . 1. Nov. 1854, Dr. jur. utr., 12. Fkherr und Kurator der Mieroszowskischen Stipendienstiftung, K. K. Ger.-Sekr. und Untersuchungsrichter beim Ldesger. in Krakau; verm. Krakau 7. Febr. 1881 mit — Marie von (Kosciesza-) Ożegalska, geb. Kalisz, Russ.-Polen, 25. Dez. 1862, Herrin auf Zawada-Wolówki, Galizien. [Zawada-Wolówki, Kr. Wadowice.]

2. † Sobieslaw Christoph, geb. . . 27. Jan. 1856, † Krakau 5. Nov. 1899, Herr auf Gotkowice und der Gfschaft Pieskowa Skała, Russ.-Polen, und auf Karniowice, Kr. Krakau, Gbzgl. sächs. Khr; verm. Genf 16. April 1879 mit seiner Cousine — Anna Adolfine Oesterle-Borgeaud, geb. . . 8. Mai 1859 (reform.). [. . .]

3. Christoph Emil, geb. . . 11. Mai 1857; verm. Sobota 3. Aug. 1882 mit — Marie von Zawisza-Czarny, geb. . . 4. Jan. 1859. [Abbazia.]

Migazzy.

Im Mannesstamme erloschen.

Katholisch. — Ungarn. — Wappenbrief d. d. Wien Freitag nach St. Veit 1458; Wappenbestätigung d. d. Wien 9. Sept. 1561; Reichsadel mit Wappenbesserung d. d. Prag 21. März 1606; Reichs- und erbländ.-österr. Gf. mit den Prädikaten „von Wall und Sonnenthurm"

Digitized by Google

d. d. Wien 5. Juli 1698; böhm. Inkolat 12. Febr. 1761; ungar. Indigenat 4. März 1764. — Besitz: Das Majorat Aranyos-Marót mit Neudorf, Ungarn.

† Wilhelm Graf Migazzy von Wall und Sonnenthurm, geb. . . 26. Febr. 1830, † Aranyos-Marót 28. Aug. 1896, Majoratsherr, K. u. K. Km. und GRat, OGespan des Kom. Bars; verm. Ofen 29. März 1853 mit Antonie Marczibányi von Puchó und Csóka, geb. . . 1838, † Aranyos-Marót 21. Mai 1886, StkrD.

Töchter: 1. Irma, geb. . . 1855, Herrin des Majorats, StkrD.; verm. Aranyos-Marót 6. Nov. 1881 mit Emmerich Gfn Erdödy von Monyorókerék und Monosztó, Herrn auf Domanis. [Galgócz.]

2. Eugenie Melanie Antonie, geb. Aranyos-Marót . . 1857; verm. daſ. 14. Jan. 1879 mit Karl Gfn Forgách von Ghymes und Gacs, † Wien 26. April 1900, K. u. K. Km. [Nagy-Gomba, Kom. Somogy.]

3. Wilma Mathilde Maria Antonia, geb. Aranyos-Marót 25. Jan. 1864, StkrD.; verm. Wien 6. Nov. 1887 mit Hugo Gfn von Oberndorff, K. u. K. Km., Kgl. bayer. Km. ꝛc. [Schloß Királyfia, Kom. Hont.]

4. Antonie, geb. . . 1868; verm. . . 10. Nov. 1892 mit Stephan Baron Ambrózy. [. . .]

Mikes von Zabola.

Katholiſch. — Ungarn (Siebenbürgen). — Siebenbürg. Frhr. d. d. . . 1693; ſiebenbürg. Gf. d. d. Wien 4. Mai 1696 (für Michael Frhrn Mikes von Zabola). — Beſchreibung des Wappens, deſſen Vervollſtändigung vorbehalten bleibt, im Jahrg. 1877, S. 591.

I. Linie: Uzon.

† Árpád Graf Mikes von Zabola, geb. . . 1838, † Klauſenburg 13. Mai 1899; verm. Klauſenburg 25. Mai 1863 mit — Roſalia Gfin Horváth-Tholdy, geb. . . 19. Aug. 1836, StkrD. [Cſeſztve.]

Kinder: 1. Marie, geb. . . 13. März 1864, im D. vom heil. Herzen Jeſu in Budapeſt.

2. Klemens, geb. Cſeſztve 15. April 1865, K. u. K. Km. und Hptm. i. R.; verm. Mezö-Méhes 9. Sept. 1900 mit — Emma Gfin Béldi von Uzon, geb. Klauſenburg 26. Okt. 1873. [Magyar-Cſeſztve.]
Kinder: 1) Mihály, geb. Cſeſztve 27. Juni 1901.
2) Eliſabeth, geb. Cſeſztve 24. Okt. 1902.

3. Roſalie, geb. . . 30. Sept. 1868; verm. I) Klauſenburg 16. April 1887 mit Adelbert Bernáth de Bernátfalva (dieſe Ehe wurde durch päpſtl. Entſcheid. nichtig erklärt); II) Cſeſztve 20. Okt. 1898 mit Franz Gfn Béldi von Uzon, K. u. K. Km. [Mezö-Méhes.]

4. Sarolta, geb. . . 31. Dez. 1870; verm. Klauſenburg 14. Juli 1888 mit Arnold Frhrn Vay von Vaja. [Tisza-Lök.]

II. Linie: Zabola.

† Benedikt Graf Mikes von Zabola, geb. . . 24. April 1819, † . . 27. Aug. 1878; verm. I) . . 1840 mit Eſther Gfin Mikó von Hidvég, geb. . . , † . . 2. Dez. 1854; II) Charlottenfels bei Schaffhauſen 20. Juni 1864 mit — Sophie Moſer, geb. . . 7. Okt. 1839. [München.]

Kinder: a) **1r Ehe:** 1. † Nikolaus, geb. . . 4. Sept. 1841, † Reichenau 7. Juni 1893, K. u. K. Km.; verm. Klauſenburg 1. April 1865 mit — Johanna Roſa Maria Freiin Bornemisza von Kászon, geb. Klauſenburg 9. Mai 1842, K. u. K. PD. und StkrD. [Torda-Szent-László.]
Kinder: 1) Johanna, geb. Klauſenburg 1. April 1866, K. u. K. PD. und

StkrD.; verm. Wien 7. Jan. 1896 mit Nikolaus Gfn Szécsen de Temerin, K. u. K. Km., GRat und a. o. u. b. Botsch. beim Päpstl. Stuhl. [Rom.]

2) Sigmund, geb. . . 6. Juni 1867; verm. . . 30. Sept. 1895 mit — Sophie Gfin Béldi von Uzon, geb. Klausenburg 28. Dez. 1874. [Bodola.]
Kinder: (1) Nikolaus Sigmund Marie, geb. Klausenburg 25. Sept. 1897. (2) Emma, geb. Klausenburg 3. Mai 1899.

— b) 2r Ehe: 2. Elisabeth Charlotte Marie, geb. . . 23. Dez. 1865, unter dem Namen Maria Pia im Kloster der „Ewigen Anbetung" in Innsbruck.

3. Sophie Julie, geb. . . 12. April 1867; verm. Wien 23. April 1887 mit Alexander Kyd, K. u. K. Rittm. im Huf.-Rgt Nr. 8. [Maria-Theresiopel.]
4. Armin Benedikt, geb. . . 26. Juni 1868, K. u. K. Km.; verm. Klausenburg 28. April 1896 mit — Klementine Gfin Bethlen von Bethlen, geb. Mezö-Sámsond 18. Jan. 1871. [Schloß Zabola.]
Tochter: Klementine, geb. Zabola 31. Jan. 1897.
5. Emma Johanna, geb. Zabola 2. Okt. 1869 (evang.); verm. Feldafing 16. Juni 1891 mit Luitpold Frhrn von und zu der Tann-Rathsamhausen, Kgl. bayer. Km., Gen.-Lt. und Kmdr der 5. Div. [Nürnberg.]
6. Helene (Ilona) Leopoldine, geb. . . 28. Juni 1871.
7. Johann Heinrich Stephan, geb. . . 27. Juni 1876, Weltpriester der Diözese Siebenbürgen. [Gyergyó-Alfalu.]

Mikó de Hidvég.

Im Mannesstamme erloschen.

Evangelisch. — Ungarn (Siebenbürgen). — Siebenbürg. Gf. d. d. Wien 26. Aug. 1755 (für Paul Mikó de Hidvég). — S. Jahrg. 1878, S. 594.

† Georg Graf Mikó de Hidvég, geb. . . 1776, † . . 1821; verm. . . mit Barbara Gfin Mikes von Zabola, geb. . . , † . . 10. Sept. 1805.
Söhne: 1. † Georg, geb. . . 24. Juli 1804, † Klausenburg 11. Mai 1861; verm. . . 15. Sept. 1828 mit Elisabeth Gfin Bethlen von Bethlen, geb. . . 5. April 1806, † Klausenburg 15. April 1875.
Tochter: Juliana, geb. Erzsébetváros 3. April 1834; verm. . . 26. Mai 1856 mit Johann Nepomuk Gfn von Esterházy (kath.), † Klausenburg 24. Juni 1898. [Klausenburg.]
2. † Emmerich, geb. . . 4. Sept. 1805, † Klausenburg 16. Sept. 1876, K. u. K. Km. und GRat, Oberstmundschenk des Kgr. Ungarn, Kgl. ungar. Min. für Ackerbau, Gewerbe und Handel ꝛc.; verm. . . 1840 mit Maria Gfin Rhédey von Kis-Rhéde, geb. . . 18. Aug. 1811, † Klausenburg 27. März 1849.
Tochter: Anna, geb. . . 17. März 1849; verm. I) . . 4. Sept. 1871 mit Joseph Frhrn Wesselényi von Hadad, † . . 29. Aug. 1874; II) Budapest 5. Juli 1880 mit Arthur Gfn Pejácsevich von Veröcze, † Nógrád-Ludány 30. Sept. 1899 (kath.). [. . .]

Mirbach.

Rheinischer Uradel. — Geschichtl. Übersicht und Stammreihe im Taschenbuch der Freiherrl. Häuser. Jahrg. 1888 u. 1890, sowie in diesem Taschenbuch, Jahrg. 1888 u. 1889.

A. Mirbach (früher Mirbach-Kosmanos).

Ältere kurländische Linie a. d. H. Pussen, vgl. Freiherrl. Taschenbuch, Jahrg. 1888, 5. Zweig, und 1890, 4. blühender Zweig.

Katholisch. — Österreich (Böhmen) und Ungarn. — Böhm. Ritterstand d. d. Wien 16. (In-

kolat 27.) Febr. 1786; böhm. Gf. d. d. Wien 19. Aug. 1791. — Beschreibung des Wappens im Jahrg. 1889, S. 658.

† Gotthard Friedrich Graf von Mirbach-Kosmanos, geb. Kosmanos .. 1796, † Teplitz .. 1870, Herr auf Kosmanos; verm. I) Bezno .. mit Friederike Gfin von Pachta, geb. Bezno .. 1812, † Kosmanos .. 1832; II) Bezno .. mit deren Schwester Aloysia Gfin von Pachta, geb. Bezno .. 1808, † Kosmanos .. 1845; III) Teplitz .. mit Josephine Freiin von Saint Vincent-Montatin, geb. .. 1805, † Kosmanos .. 1868.

Kinder: a) 1r **Ehe**: 1. † Friedrich Gotthard Hugo, geb. Kosmanos 6. Febr. 1832, † Wien 20. Jan. 1883, Herr auf Kosmanos (1883 veräußert); verm. Wien 14. April 1864 mit — Anna Maria (Ninon) Sterio-Polichroni von Schußmann, geb. Temesvar .. 1838. [Wien.]

— b) 2r **Ehe**: 2. Natalie Wilhelmine, geb. Kosmanos 12. Sept. 1836; verm. das. 20. Febr. 1860 mit Rudolf Gfn Wratislaw von Mitrowitz und Schönfeld, † Prag 30. Nov. 1874, K. u. K. Km. und GRat. [Prag.]

3. † Hugo, geb. Kosmanos 22. Sept. 1840, † Görgény-Szent-Imre 17. Jan. 1903, K. u. K. Rittm. a. D.; verm. Weißkirch, Siebenbürgen, 24. Okt. 1870 mit — Helene Gfin Haller von Hallerstein, geb. Arad 16. Febr. 1851. [Görgény-Szent-Imre.]

Kinder: 1) Marie Wilhelmine Helene, geb. Schäßburg 22. März 1874.
2) Eugen Franz Viktor Hugo, geb. Weißkirch 7. Aug. 1876, K. u. K. Lt. [...]
3) Hugo Franz Viktor Eugen, geb. Weißkirch 30. Mai 1878. [...]
4) Helene Margarete Philippine, geb. Alsó-Rakos 10. Sept. 1880.
5) Emil Eugen Hugo Maria Helene, geb. Alsó-Rakos 25. Okt. 1882, stud. jur. [Budapest.]
6) Oskar Eugen Hugo Maria, geb. Alsó-Rakos 26. Juni 1885, stud. ing. [Preßburg.]
7) Robert Anselmo Hugo Maria, geb. Görgény-Szent-Imre, Siebenbürgen, 16. Febr. 1888.
8) Ernst Gabriel Hugo Maria, geb. Görgény-Szent-Imre 22. Febr. 1891.
9) Wilhelm Ernst Hugo Maria, geb. Görgény-Szent-Imre 5. Febr. 1895.

4. Angélique, geb. Kosmanos 15. Febr. 1844, unter dem Namen Maria Eucharistika im. O. der „Ewigen Anbetung" in Innsbruck.

B. Mirbach-Sorquitten*.

Jüngere kurländische Linie a. d. H. Pußnecken, vgl. Freiherrl. Taschenbuch, Jahrg. 1888, 11. Zweig, und Jahrg. 1890, 7. blühender Zweig.

Lutherisch. — Preußen (Prov. Ostpreußen). — Preuß. Gf nach dem Rechte der Erstgeburt an zu gründendem Fideikommiß d. d. Charlottenburg 16. April 1888. — Beschreibung des Wappens im Jahrg. 1889, S. 685.

Julius Ulrich Gottlob Emmerich Graf von Mirbach-Sorquitten, geb. Sorquitten 27. Juni 1839, Herr auf Sorquitten (4240 ha), Kr. Sensburg, Podlacken (708 ha) und Jankenwalde (535 ha), Kr. Rastenburg, Mitgl. des preuß. Herrenh., RRr des Joh.-O.; verm. Berlin 1. Nov. 1873 mit — Maria verw. von Bonin, geb. Freiin von Paleske, geb. Spengawsken 8. Febr. 1845. [Sorquitten.]

Mirbach-Geldern-Egmont

(a. d. H. der Grafen von Geldern-Egmont).

Katholisch. — Bayern. — Bayer. Namen- und Wappenvereinigung mit denen der Freiherren von Mirbach als „Gf von Mirbach-Geldern-Egmont" für den jeweiligen Besitzer des mit einem freiherrl. von Mirbachschen Geldfideikommiß verbundenen Fideikommisses Roggenburg, Schwaben,

Kgr. Bayern, und dessen ältesten Sohn, vererblich nach dem Rechte der Erstgeburt, jedoch geknüpft an die Bedingung je stiftsmäßiger adeliger Verehelichung d. d. München 16. Aug. 1877 (immatrikuliert 10. Febr. 1878). — Beschreibung des Wappens im Jahrg. 1889, S. 660. — Die Nachgeborenen führen den Titel Graf und Gräfin von Geldern-Egmont mit dem Geldern-Egmontschen Wappen.

Alfons Ludwig Wilhelm Joseph Maria Graf von Mirbach-Geldern-Egmont, geb. München 3. Juni 1872 (s. den Artikel Geldern-Egmond in diesem Taschenbuch), Fkherr, Kgl. bayer. Km., Leg.-Sekr. bei der Kais. deutschen Gesandtsch. in Bern, ERr des souv. Malt.-RrO.; verm. Pörtschach 18. Okt. 1902 mit — Maria Gfin Hoyos, geb. Wien 20. April 1883, StkrD.

Tochter: Elisabeth Franziska Gabriele Marie Gräfin von Geldern-Egmont, geb. Pörtschach 20. Juli 1903.

Mirbach-Harff*

(a. d. H. der Freiherren von der Vorst-Lombeck und Gudenau).

Katholisch. — Preußen (Rheinprov.). — Preuß. Gf nach dem Rechte der Erstgeburt aus je adeliger Ehe d. d. Berlin 15. Okt. 1840 (Diplom d. d. Sanssouci 24. Juni 1845); erloschen 19. Dez. 1849 und übertragen auf die Person des Richard Frhrn von der Vorst-Lombeck und Gudenau, † 14. Dez. 1853, unter Annahme des Namens „Mirbach-Harff" für die gesamte Deszendenz mittels A. K.-O. d. d. Charlottenburg 13. April 1850 (s. Jahrg. 1872, S. 539) und auf dessen 1. Sohn Johann Wilhelm, † 19. Juni 1882 (unvermählt), vererblich nach dem Rechte der Erstgeburt mit dem im Jahre 1853 gestifteten Fideikommiß (1570 ha) in den Kr. Bergheim, Grevenbroich, München-Gladbach, Heinsberg, Kempen und Solingen laut Diplom d. d. Berlin 28. Febr. 1855 (erloschen 19. Juni 1882), sowie auf den 2. Sohn Ernst Hubert Joseph Maria (s. unten), vererblich nach dem Rechte der Erstgeburt am Fideikommiß laut Diplom d. d. Berlin 27. März 1885. — Beschreibung des Wappens im Jahrg. 1886, S. 646.

† Richard Graf von Mirbach-Harff, geb. Gudenau 24. Aug. 1810, † Bonn 14. Dez. 1853, Kgl. preuß. GReg.-Rat; verm. Wien 21. Nov. 1840 mit Julie Gfin Hoyos, geb. Frohsdorf 7. Juli 1816, † Düsseldorf 16. Dez. 1871, StkrD.

Kinder: 1. † Ernst Hubert Joseph Maria Graf von Mirbach-Harff, geb. Harff 17. März 1845, † Düsseldorf 29. Mai 1901, Fkherr auf Harff ꝛc. (s. Jahrg. 1901), K. u. K. Km., ERr des Deutschen O.; verm. Choltitz 29. Aug. 1870 mit — Wilhelmine Gfin von Thun und Hohenstein, geb. Choltitz 9. Aug. 1851, StkrD. [Schloß Harff.]

Kinder: 1) Wilhelm Maria Theodor Ernst Richard Graf von Mirbach-Harff, geb. Ischl 2. Juli 1871, Fkherr auf Harff ꝛc., Kais. deutscher Leg.-Sekr. bei der Gesandtsch. im Haag, Kgl. preuß. Lt. der Res. des Kür.-Rgts Nr. 4, Mitgl. des preuß. Herrenh. auf Lebenszeit, ERr des souv. Malt.-RrO.

2) Maria Juliane Wilhelmine Rudolfine Freiin von Mirbach, geb. Ziadlowitz 8. Okt. 1872.

3) Theodor Maria Freiherr von Mirbach, geb. Ziadlowitz 19. Nov. 1874, K. u. K. Km. und OLt. im Huf.-Rgt Nr. 9. [Odenburg.]

4) Marie Rudolfine Freiin von Mirbach, geb. Ziadlowitz 24. Dez. 1875; verm. Harff 7. Juni 1900 mit Friedrich Frhrn von Wittinghoff, gen. Schell zu Schellenberg, Fkherrn, Erbdroſten des Fstt. Essen. [Schloß Schellenberg bei Rellinghausen, Kr. Essen a. Rh.]

5) Richard Rudolf Oswald Maria Freiherr von Mirbach, geb. Ziadlowitz 1. Jan. 1877, K. K. Konz.-Prakt. bei der Bez.-Hptmsch. in Steyr.

6) Franz Maria Oswald Klemens Alfons Freiherr von Mirbach, geb. Ziadlowitz 6. Mai 1878, K. u. K. Km. und OLt. im Ul.-Rgt Nr. 2. [Wien.]

7) Maria Nikolasine Freiin von Mirbach, geb. Ziadlowitz 17. Mai 1879.

8) Maximilian Friedrich Johannes Maria Freiherr von Mirbach, geb. Ziadlowitz 14. Juli 1880, stud. jur. [Straßburg i. E.]
9) Friedrich-Karl Moritz Maria Benjamin Freiherr von Mirbach, geb. Ziadlowitz 11. Sept. 1881, stud. jur. [Freiburg i. Br.]
10) Maria Ottilia Karolina Freiin von Mirbach, geb. Ziadlowitz 17. März 1883.

2. Antonia Freiin von Mirbach, geb. Grevenbroich 5. Juni 1846; verm. Harff 25. Juli 1865 mit Wilderich Gfn von Spee, † Maubach 16. März 1890, Herrn auf Burg-Maubach, Kgl. preuß. Ldrat z. D. [Maubach bei Kreuzau.]
3. Thereſe Freiin von Mirbach, geb. Harff 8. April 1849, StiftsD. von Bedburg. [Aachen.]

Mistruzzi-Freysingher

(a. d. H. der Freysingher).

Im Mannesſtamme erloſchen.

Katholiſch. — Öſterreich. — Erbländ.-öſterr. rittermäßiger Adel d. d. Graz 24. Juli 1587 (vom Ehzg Karl für Dr med. Marius Freyſingher, Phyſikatsarzt im Hzgt. Kärnten, und ſeine Brüder); venetian. Belehnung mit einem adeligen Jurisdiktionslehen in Brazzano und hieran geknüpftem Contetitel d. d. Venedig 1. Dez. 1685; venetian. Beſcheinigung der Abſtammung von obigem Geſchlecht der Freyſingher 19. April 1687; öſterr. Gfnſtand d. d. Wien 23. Dez. 1831 (Diplom d. d. Wien 1. März 1832; für Marius Conte Miſtruzzi-Freyſingher, K. K. Oberſten i. R.). — S. Jahrg. 1859, S. 549.

† Marius Graf Miſtruzzi-Freyſingher, geb. . . 19. Jan. 1783, † Ödenburg 2. Jan. 1858, K. K. Oberſt a. D.; verm. . . 10. Aug. 1820 mit Ludovika Stephanie Edler von Smitmer, geb. . . 7. Febr. 1799, † . . 8. Mai 1854.

Tochter: Joſephine Maria, geb. Graz 13. Sept. 1830; verm. . . 25. Nov. 1854 mit Anton Gfn von Attems, K. K. Statth.-Rat a. D. [Görz.]

Mittrowsky.

Katholiſch. — Öſterreich (Mähren). — Böhmiſcher Uradel; böhm. Frhrnſtand d. d. Wien 12. März 1716; erbländ.-öſterr. Gf. d. d. Wien 11. Sept. 1769 (von der Kaiſerin Maria Thereſia, für die Brüder Maximilian Joſeph — I. Linie — und Johann Baptiſt — II. Linie — Freiherren von Mittrowsky). — Näheres über die Standeserhebungen im Jahrg. 1861, S. 549.

I. Linie (des Maximilian Joſeph).

† Wladimir Graf Mittrowsky von Mitrowitz, Freiherr von Nemhſſl, geb. Rožinka 17. Juni 1814, † Sokolnitz 6. April 1899, Herr auf Rožinka mit Brauſchow, Pernſtein (26 028 Joch). Sokolnitz (12 155 Joch) mit Schlapanitz und Turas, Mähren, K. u. K. Km., GRat und Major a. D.; verm. I) Wien 9. Okt. 1844 mit Antonia Gfin von Dietrichſtein-Proskau, geb. Sokolnitz 11. Febr. 1821, † Venedig 3. Dez. 1847; II) Brünn 11. Mai 1850 mit Julie Gfin von Salis-Zizers, geb. Kalksburg 5. Okt. 1832, † Wien 7. März 1895, K. u. K. PD. und StkrD.

Kinder 2r Ehe: 1. Wladimir Joſeph Maria, geb. Sokolnitz 27. Juli 1864, K. u. K. Km.; verm. I) Wien 17. Juni 1885 mit Eliſabeth Altgfin zu Salm-Reifferſcheidt, geb. Wien 10. Dez. 1867, † Blansko, Mähren, 19. Jan. 1888; II) Wien 23. Juli 1895 mit — Maria-Pia Gfin von Bawarow-Bawarowska, geb. Wien 2. Juli 1869, StkrD. [Schloß Rožinka, Mähren.]

Kinder 2r Ehe: 1) Maria Eliſabeth Franziska Wladimira Joſepha Juliana Felicitas, geb. Sokolnitz 20. Nov. 1896.

2) Julia Maria Josepha Emilia Sophia Wladimira, geb. Rozinka 15. Juni 1898.
3) Elisabeth Antonia Juliana Wladimira Maria Katharina, geb. Sokolnitz 25. Nov. 1899.
4) Wladimir Anton Hubert Franz Joseph Maria, geb. Sokolnitz 18. Febr. 1901.
5) Hubert Wladimir Franz Julius Joseph Maria Johann, geb. Rozinka 24. Juni 1902.
6) Alice Josephine Rudolphine Marie Franziska Wladimira, geb. Sokolnitz 10. April 1904.

2. Maria Alfonsine Epiphanie Juliana, geb. Brünn 6. Jan. 1867, StkrD.; verm. Sokolnitz 11. Dez. 1899 mit Markus Gfn von Bombelles, K. u. K. Km. [Opeka.]
3. Juliane Franziska Gabriele Maria, geb. Sokolnitz 23. Okt. 1871, StkrD.; verm. Sokolnitz 26. Okt. 1889 mit Hubert Gfn de la Fontaine und d'Harnoncourt-Unverzagt, K. u. K. Km. 2c. [Wien.]

II. Linie (des Johann Baptist).

Landmann von Krain 15. Okt. 1832, von Tirol 29. Juli 1837; galiz. Indigenat 22. März 1846 (1826?).

† Anton Friedrich Graf Mittrowsky von Mitrowitz, Freiherr von Nemyssl, geb. . . 16. April 1801, † . . 19. Aug. 1865, Herr auf Myszowa, Galizien, K. K. Km., GRat und OLdesger.-Präs.; verm. I) . . 19. Sept. 1833 mit Adelheid Gfin von Clam-Gallas, geb. . . 14. März 1805, † . . 7. Febr. 1836; II) . . 4. Sept. 1839 mit Thereſe Gfin von Wrbna und Freudenthal, geb. . . 1. April 1812, † . . 12. März 1890.

Kinder 2r Ehe: 1. Anton Friedrich, geb. . . 14. Juni 1840, K. u. K. Km. und Oberſtlt. a. D. [Prag.]
2. Franziska Xaveria Barbara Thereſia Ludmilla, geb. Prag 10. Nov. 1846, StkrD.; verm. I) Wien 10. Juni 1882 mit Karl Gfn Chorinsky, † Vorder-Brühl 10. Juli 1897, K. u. K. GRat und OLdesger.-Präs.; II) Wien 5. Juni 1900 mit Lothar Pr. von Metternich-Winneburg, † Wien 2. Okt. 1904, K. u. K. Km. und Statth.-VPräs. a. D. [Wien.]

(Vandalin-) Mniszech.

Katholiſch. — Öſterreich (Galizien). — Böhmiſcher Uradel; ſeit ca 1500 in Polen; in Galizien immatrikuliert 1782; erbländ.-öſterr. Anerkennung des Gfnſtandes d. d. Wien 22. April (Diplom d. d. Wien 14. Aug.) 1783 (für die Brüder Joſeph Johann Thaddäus — I. Linie —, Michael Georg — II. Linie —, und Stanislaus Mniszech).

(S. Jahrg. 1903, S. 564; neuere Nachrichten über den Perſonalbeſtand fehlen.)

(von Buženin-) Mniszek.

Im Mannesſtamme erloſchen.

Katholiſch. — Öſterreich (Galizien und Mähren). — Poln. Adel d. d. Warſchau 13. April 1598; galiz. Gf. d. d. Wien 11. Febr. 1783; mähriſches Inkolat im Ritterſtande 18. Okt. 1800. — W.: Poray.

† Stanislaus Graf von Buženin-Mniszek, geb. . . 10. Juli 1774, † . . 29. Okt. 1846, Herr auf Krysowice und Nizyniec, Galizien, Frain mit Neuhäuſel,

Mähren, K. K. Km. und GRat, Oberst-Ldmarschall von Galizien; verm. . . 19. März 1807 mit Helene Przssin Lubomirska, geb. . . 6. Aug. 1784, † Frain 14. Aug. 1876, K. u. K. PD. und StkrD., EO. des souv. Malt.-RrO.

Tochter: Luitgard, geb. . . 20. Juni 1823, Herrin auf Frain mit Burg Neuhäusel (zus. 25 987 Joch), Kr. Znaim, K. u. K. PD. und StkrD.; verm. . . 25. Nov. 1843 mit Eduard Gfn Stadnicki, † Frain 21. Mai 1902, Herrn auf Nawojowa, Kr. Neu-Sandec, Galizien, K. u. K. Km. [Frain.]

Mohr.

Im Mannesstamme erloschen.

Katholisch. — Österreich (Tirol). — Wappenbesserung d. d. Prag 15. Okt. 1578 (vom Kaiser Rudolf II.) und d. d. Innsbruck 1. Juni 1584 (vom Ehzg Ferdinand); Prädikat „von und zu Liechtenegg" d. d. Innsbruck 10. Mai 1593; Ldmann von Tirol 1613; Reichsfrhr. mit dem Prädikat „auf Greiffen" d. d. Wien 4. Okt. 1631; erbländ.-österr. Gf. d. d. Innsbruck 15. Juni 1650 (vom Ehzg Ferdinand). — S. Jahrg. 1861, S. 551.

† Karl Graf von Mohr, Freiherr auf Landstein, Liechtenegg und Greiffen, Herr zu Montani und Neuhausen, geb. Latsch 8. Jan. 1824. † . . 5. Juli 1880, Lehensträger in Dornsberg bei Naturns, Tirol, K. K. Statth.-Sekr., dann Priester der Gesellschaft Jesu und Rektor des Jesuitenkollegiums in Innsbruck; verm. . . 24. April 1854 mit Mathilde Gfin von Sarnthein, geb. . . 4. Juli 1834, † Innsbruck 18. Nov. 1855.

Tochter: Maria, geb. Innsbruck 8. Febr. 1855; verm. Meran 24. April 1876 mit Joseph Frhrn von Giovanelli zu Gerstburg und Hörtenberg. [Hörtenberg bei Bozen.]

Moltke.

Evangelisch. — Mecklenburg-Schwerin, Dänemark, Schweden, Frankreich und Preußen. — Mecklenburgischer Uradel. — Stammreihe im Jahrg. 1900, S. 534. — S. Gothaisches Genealog. Taschenbuch der Adeligen Häuser, Bd. I, 1900.

A.

Stifter: Otto von Moltke, geb. 1540, † 1609.

I. Linie*. (Preußisches Haus.)

Stifter: Wolfgang Kaspar von Moltke, geb. 1637, † um 1713. — Preuß. Gf nach dem Rechte der Erstgeburt und geknüpft an den Besitz des von dem Frhrn Helmuth s. d. 17. Febr. 1868 gestifteten (s. d. 4. April 1868 bestätigten) Fideikommisses, bestehend aus Creisau, Nieder-Grädiz und Wierischau (zus. 486 ha), Kr. Schweidnitz, aus einer Familienstiftung, umfassend das Rittergut Wernersdorf (305 ha), Kr. Schweidnitz, sowie aus einem Kapital, d. d. Versailles 28. Okt. 1870 (s. Jahrg. 1871, S. XVII). — S. Jahrg. 1872, S. 549.

Wilhelm Joseph Bernhard Friedrich Adolf 2. Graf von Moltke, geb. Kopenhagen 11. Sept. 1845 (des Lugano 7. April 1871 † Adolf von Moltke, Kgl. dän. Khrn, Kgl. preuß. Ldrats a. D., Kgl. dän. Administrators der Gsschaft Rantzau, Sohn); folgte seinem Oheim, dem 24. April 1891 † 1. Gfn Helmuth; Kgl. preuß. Gen.-Lt. und Kmdr der 20. Div., erbl. Mitgl. des preuß. Herrenh., RRr des Joh.-O.; verm. Bankau 3. Aug. 1874 mit — Ella Gfin von Bethusy-Huc, geb. Bankau 31. Aug. 1856. [Hannover.]

Kinder, von Moltke: 1. Lenore Ella Emy Charlotte Auguste, geb. Berlin 22. Okt. 1875; verm. Creisau 30. Sept. 1894 mit Karl von Hülsen, † Ilten 31. Juli 1903, Kgl. preuß. Major a. D. [. . .]

2. Helmuth Adolf Edo Ludwig Wilhelm, geb. Berlin 30. Okt. 1876. [. . .]
3. Margarete Ella Eliza Henriette Erika, geb. Bankau 11. Mai 1879.
4. Joachim-Peter Ludwig Wolfgang Wilhelm, geb. Charlottenburg 16. Okt. 1880, Kgl. preuß. Lt. im Drag.-Rgt Nr. 2. [Schwedt a. d. O.]
5. Monika Paula Maria Ella Erika, geb. Bankau 16. Juli 1886.
6. Karl Viggo Wilhelm Helmuth Joachim, geb. Creisau 26. Jan. 1897.

II. Linie. (Vormals württembergisches Haus.)

Stifter: Ehrenreich von Moltke, geb. 1656, † 1730. — Reichsgf. d. d. Wien 19. Okt. 1776 (für Friedrich Detlev von Moltke); mecklenb.-schw. Anerkennung 13. April 1784. — Wegen des erloschenen dänischen Hauses (1. Aft) s. Jahrg. 1902, S. 564.

† Friedrich Karl Ludwig Graf von Moltke, geb. . . 5. Mai 1798, † . . 19. Jan. 1860, Herr auf Behle und Lemnitz, Posen, Ghzgl. mecklenb.-str. OStallm., Kgl. preuß. Rittm. a. D., RRr des Joh.-O.; verm. I) . . 1. März 1826 mit Adelaide Bertha von Wulffen, geb. Potsdam 15. Aug. 1806, † Wolde 24. Mai 1833; II) . . 2. April 1834 mit Marie Eugenie von Roeder, geb. . . 3. Juli 1810, † Behle 19. Juni 1875.

Kinder: a) 1r Ehe: 1. † Friedrich Georg Karl Felix Wilhelm, geb. . . 22. Sept. 1831, † . . 3. Aug. 1874, Kgl. preuß. Rittm. z. D.; verm. . . 10. Nov. 1863 mit — Frieda Christiane verw. von der Trenck, geb. von Stangen, geb. . . 29. Dez. 1828. [Ammerland am Starnberger See.]

Kinder: 1) Magdalena Maria, geb. . . 18. Okt. 1864; verm. I) Breslau 4. Juni 1887 mit Franz von Lenbach, † München 6. Mai 1904 (gesch. im Juli 1896), Maler; II) . . mit Dr. med. . . Schwenninger, Prof. [Groß-Lichterfelde.]

2) Friedrich Karl Ernst Detlef Alexander Ewald Joseph Wilhelm, geb. Neu-Ulm 18. Febr. 1865, Kgl. preuß. Rittm. a. D. [Dresden.]

— b) 2r Ehe: 2. Hertha Charlotte, geb. Wolde 18. Jan. 1838; verm. Neu-Strelitz 4. März 1861 mit Eberhard Gfn von Dankelmann, † . . 1. Nov. 1877, Herrn auf Groß-Peterwitz, Schlesien. [Groß-Peterwitz.]

3. Wanda Friederike Ottilie Hedwig Luise, geb. Neu-Strelitz 3. März 1840; verm. . . 28. April 1867 mit Friedrich Gfn von Perponcher-Sedlnitzky, Kgl. preuß. Gen. der Kav. à la suite d. A., OGewandkm. Sr. M. des Kaisers und Königs. [Berlin.]

4. † Waldemar Friedrich Karl Detlev, geb. Neu-Strelitz 16. Sept. 1842, † . . 2. Dez. 1878, Kgl. preuß. Rittm. z. D.; verm. . . 5. Juni 1869 mit — Brunhilda Freiin von Hurter, geb. Elberfeld 5. Febr. 1847 (wiederverm. Berlin 18. Okt. 1890 mit Walther Frhrn von Seckendorff, Kgl. preuß. OLt. a. D. [San Colombano bei Lucca]).

Kinder: 1) Hildegard Maria Bertha Eugenie, geb. Hannover 21. Febr. 1870; verm. Berlin 27. März 1889 mit Karl von Böhlendorff-Kölpin, Kgl. preuß. Rittm. a. D. [Regezow, Kr. Usedom.]

2) Detlef Friedrich Karl Waldemar Reinhold Kuno Heinrich, geb. Behle 22. Aug. 1871, Kgl. preuß. OLt. und Adj. der 3. GKav.-Brig.; verm. . . 26. April 1900 mit — Gerta von Brodowska, geb. Cassel 9. März 1879. [Berlin.]

Töchter: (1) Irmgard Brunhild Julie Feodora Hildegard Vally Erna, geb. Brandenburg a. d. H. 2. Nov. 1902.

(2) Erika Julie Elisabeth Margot Marie Olga Editha, geb. Berlin 12. Febr. 1904.

3) Harry Eberhard Waldemar Friedrich Karl Detlev, geb. Behle 20. Sept. 1872, Kgl. preuß. OLt. im Füs.-Rgt Nr. 86. [Flensburg.]

5. Kuno Augustus Friedrich Karl Detlev, geb. Neu-Strelitz 13. Dez. 1847, Kgl. preuß. Gen.-Major im Gen.-Stab d. A., Abt.-Chef im Großen Gen.-Stab, Gen. à la suite Sr. M. des Kaisers und Königs [Berlin]; verm. Berlin 12. März

1896 mit Athalie (Lily) Erneſtine Alexandrine verw. von Kruſe, geb. von Heyden, geb. Butzow bei Anklam 30. Nov. 1867 (geſch.; wiederverm.).

B.

Stifter: Claus von Moltke, 1602, 1610.

Däniſches Haus.

Stifter: Adam Gottlob, geb. 1710, † 1792, deſſen fünf Söhne die nachſtehenden Linien ſtifteten. — Däniſcher Lehensgf. von Bregentved 31. März 1760 (für Adam Gottlob).

I. Linie.

Stifter: Gf Chriſtian Magnus Friedrich, geb. 16. Okt. 1741, † 23. Nov. 1813.

† Chriſtian Magnus Friedrich Graf von Moltke, geb. Kopenhagen 16. Okt. 1741, † daſ. 23. Nov. 1813, Herr auf Noer und Grünwald, Kgl. dän. Gen.-Lt. und Chr; verm. . . 24. Juli 1762 mit Friederike Eliſabeth Gfin von Reventlow, geb. . . 8. Okt. 1748, † . . 8. Mai 1787.

Söhne: 1. † Adam Gottlob Ditlev, geb. Odenſe 15. Jan. 1765, † Lübeck 17. Juni 1843, Herr auf Rütſchau, Kgl. dän. Kſkr und PLt. a. D.; verm. I) . . mit Auguſte Wiebel von Wiebelsheim, geb. . . 24. Sept. 1772, † Rütſchau . . 1801; II) . . mit deren Schweſter Marie Chriſtine Wiebel von Wiebelsheim, geb. . . 9. Okt. 1774, † . . 12. Aug. 1808; III) . . 26. Mai 1827 mit Karoline Hedwig Katharina Klyver, geb. . . 18. Dez. 1791, † . . 4. Dez. 1873.

Söhne: a) 1r Ehe: 1) † Carl, geb. Kiel 15. Nov. 1798, † Aſſieten, Kurland, 12. April 1866, Herr auf Rütſchau, Kgl. dän. OKhr, GStaatsmin. ꝛc.; verm. . . 29. Mai 1824 mit Anna Malwina Simons, geb. Paris 21. Okt. 1802, † Kopenhagen 22. April 1883.

Sohn: Adam Heinrich Carl, geb. Rütſchau 23. Juni 1828, Herr des gräfl. Reventlow-Moltkeſchen Geldfideikommiſſes (352 000 dän. Kronen), Kgl. dän. Khr, K. u. K. Major a. D., EKr des Joh.-O.; verm. I) Venedig 27. Okt. 1860 mit Olga Gfin Caſſini-Cappezuchi, geb. Trieſt 26. Nov. 1838 (kath.), † Radkersburg 16. Sept. 1866; II) Radkersburg, Steierm., 27. Nov. 1867 mit deren Schweſter Emma Chriſtine Gfin Caſſini-Cappezuchi, geb. Trieſt 19. Jan. 1836 (kath.), † Görz 6. März 1870; III) . . 19. April 1876 mit — Sophie Magdalena verw. Baronin Roſenkrantz, geb. Gfin von Raben-Levetzau, geb. Lekkende 10. Juni 1846. [Kopenhagen.]

Kinder: a) 1r Ehe: a. Marie Eliſabeth Malwina Wilhelmine Anaſtaſie, geb. Venedig 11. März 1864; verm. Kopenhagen 14. Okt. 1887 mit Wilhelm Baron Bille-Brahe, Hauptkaſſierer der Feuerverſ.-Geſellſch. „Dänemark". [Kopenhagen.]

— b) 2r Ehe: b. Carl Paul Oskar, geb. Görz 2. Jan. 1869, Kgl. dän. Leg.-Sekr. und Geſchäftsträger am ital. Hofe und PLt. der Marine a. D. [Rom.]

— c) 3r Ehe: c. Friedrich Joſias Waldemar Otto, geb. Kopenhagen 10. April 1877, Kgl. dän. PLt. im GHuſ.-Rgt. [Kopenhagen.]

— b) 2r Ehe: 2) † Magnus Theodor, geb. . . 9. März 1806, † Wien 29. Okt. 1860, Herr auf Zalenie, Kr. Beuthen, Kgl. dän. Khr; verm. . . 1. Sept. 1830 mit Friederike Antoinette Sophie Gfin von Wedell-Jarlsberg, geb. . . 8. Aug. 1805, † Kiel 24. Mai 1892.

Kinder: (1) Adam Hermann Julius Magnus, geb. Grünholz 30. Juli 1838. [. . , Amerika.]

(2) Freya Georgine, geb. Grünholz 11. Jan. 1841, Konventualin des adeligen Kloſters in Uterſen. [Kiel.]

(3) Karl Ferdinand Ludwig, geb. Grünholz 19. Okt. 1843, Herr auf Waabs, Kgl. preuß. Rittm. a. D.; verm. . . 6. Mai 1870 mit — Henriette Lutze, geb. Heide 28. Juli 1850. [Waabsgaard bei Eckernförde.]
Tochter: Frieda Nicoline Christiane, geb. Hamburg 13. Febr. 1871; verm. . . 2. Nov. 1891 mit Max Kirsten, Gutsinspektor. [Karmark bei Eckernförde.]

(4) Otto Julius, geb. Itzehoe 19. Okt. 1847, Kgl. preuß. Oberstlt. a. D., Propst des adeligen Klosters in Uetersen, Mitgl. des preuß. Abg.-Hauses; verm. Berlin 6. Nov. 1882 mit — Brita Freiin von Barnekow, geb. Jarnitz 16. Mai 1858. [Uetersen.]

— b) 3r **Ehe:** 3) † Adam Friedrich Adamson, geb. Ottensen 17. April 1816, † Kiel 10. Dez. 1885 (legit. 11. Sept. 1830), Kgl. dän. Reg.-Präs. a. D.; verm. I) . . 16. März 1849 mit Fanny Charlotte Anna Luise Gfin zu Rantzau a. d. H. Rastorff, geb. . . 12. Juni 1824, † . . 13. März 1866; II) . . 27. Okt. 1868 mit — Agathe Friederike Charlotte Olshausen, geb. Schleswig 14. Sept. 1834. [Kiel.]

Kinder: a) 1r **Ehe:** (1) † Adam Karl Christian, geb. . . 22. April 1850, † . . 6. Jan. 1892; verm. . . 18. April 1879 mit — Delfina Natividad Winslow, geb. . . 24. Dez. 1861. [Valparaiso.]
Kinder: a. Ottilie Delfina, geb. . . 4. Juni 1880.
b. Friedrich Carl Maximilian, geb. . . 29. März 1882. [. . .]
c. Carl Adam, geb. . . 24. Nov. 1884. [. . .]
d. Delphina Stephanie, geb. . . 2. Okt. 1886.

(2) Friedrich Sophus, geb. Lauenburg 3. März 1853, Kais. deutscher Kpt. a. D.; verm. I) . . 24. März 1883 mit Elisabeth (Elli) Johanne Baronin Baggeof Boo, geb. . . 24. Juni 1860, † Kiel 17. Jan. 1884; II) . . 10. April 1886 mit — Bertha Olga Rücker, geb. . . 13. Jan. 1862. [Wilhelmshaven.]
Kinder 2r Ehe: a. Fritz Emil, geb. . . 17. Dez. 1886, Kgl. preuß. Kadett in Plön.
b. Hellmuth Heinrich, geb. . . 31. Aug. 1889.
c. Fanny Elisabeth, geb. . . 7. Febr. 1891.
d. Marielisa, geb. Wilhelmshaven 8. Juni 1893.

(3) Heinrich Karl Leonhard, geb. . . 15. Sept. 1854, Kais. deutscher Kontreadmiral und Insp. der 2. Marine-Insp.; verm. . . 30. Juni 1883 mit — Harriet Rücker, geb. . . 27. Okt. 1863. [Wilhelmshaven.]
Kinder: a. Fanny Elisabeth Auguste Luise, geb. Kiel 16. Aug. 1884, erspekt. auf das St. Johanniskloster vor Schleswig.
b. Margarete Mathilde Emilie Marie, geb. . . 24. Juni 1887, erspekt. auf das St. Johanniskloster vor Schleswig.
c. Harriet Freya Bertha Luise Agathe, geb. Kiel 23. Okt. 1888, erspekt. auf das St. Johanniskloster vor Schleswig.
d. Heinrich August, geb. Berlin 1. Dez. 1891.

(4) Nancy Karoline Luise, geb. Lauenburg 20. Febr. 1856, StiftsD. von Wallö. [Parchim.]

(5) Luise Pauline, geb. Lauenburg 4. Sept. 1857, StiftsD. von Wallö. [Parchim.]

(6) Marie Friederike Malvine Elisabeth Fanny, geb. Lauenburg 16. Jan. 1860, StiftsD. von Wallö. [Sachsa.]

(7) Conrad Christian Ludwig, geb. Seegeberg 2. Juli 1861, Kgl. preuß. Major, aggr. dem Gren.-Rgt Nr. 9, CRr des Joh.-O.; verm. Berlin 29. Sept. 1890 mit — Bertha Elsbeth von Enckevort, geb. . . 20. Okt. 1866. [Stargard, Pomm.]
Kinder: a. Astrid Else Friederike Anna, geb. Berlin 3. Febr. 1892.
b. Ilse Alberta Fanny, geb. Berlin 21. Juli 1893.

Digitized by Google

c. Werner Konrad Friedrich Albert, geb. Stargard, Pomm., 20. Sept. 1894.

d. Siegfried Erik, geb. Stargard, Pomm., 15. Jan. 1897.

— b) 2r Ehe: (8) Stephanie Eleonore Adamine, geb. Wandsbek 10. Jan. 1873.

2. † Joachim, geb. . . 4. Juli 1769, † . . 15. Juni 1820, Herr des 2. Roerschen Geldfideikommisses und auf Rönnebaeksholm, Kgl. dän. Khr und Oberst; verm. . . 23. Juli 1797 mit Ellen Karoline Katharina Bruun von Neergaard, geb. . . 19. Sept. 1778, † . . 19. Juli 1845.

Söhne: 1) † Magnus Jens Godske, geb. 4. Juli 1801, † . . 1. Dez. 1877, Fkherr, Kgl. dän. Khr und Rittm. a. D.; verm. . . 24. Sept. 1824 mit Elisabeth (Elise) Sophie Baronin von Bretton, geb. . . 26. April 1801, † Preetz 25. Mai 1869.

Tochter: Alette Wilhelmine, geb. . . 12. Sept. 1827; verm. . . 26. Sept. 1851 mit Karl Erich Johann Bruun von Neergaard, † Rendsburg 21. Juli 1889, Fkherrn auf Eckhof, Kr. Eckernförde. [Kiel.]

2) † Adam Gottlob Ditlev, geb. . . 15. Mai 1803, † St. Croix 21. Juli 1852, Mitbes. des von Bruun-Neergaardschen Fideikommisses, Kgl. dän. Rittm. à la suite; verm. . . 30. Okt. 1827 mit Mathilde Cathrine de Nully, geb. . . 16. April 1807, † . . 13. Aug. 1840.

Söhne: (1) † Oskar Peter August, geb. Rönnebaeksholm 1. Juli 1828, † Yorkville 12. Nov. 1882, Fkherr; verm. I) . . 27. Mai 1857 mit Elise Alvilde Magnusen, geb. . . 4. Jan. 1825 (gesch. 1866; wiederverm. . . 24. Juni 1869 mit Lars Petersen, Herrn auf Nymarken); II) Yorkville, NAm., 24. Juni 1869 mit — Karen Marie Jensen, geb. Slagelse 30. März 1849. [Kopenhagen.]

Kinder 2r Ehe: a. Frederik Christian, geb. Eiby 14. Febr. 1870, Herr des 2. Roerschen (160 000 dän. Kronen) und Mitbes. des von Bruun-Neergaardschen Fideikommisses, Assistent bei der Ldmannsbank, Kgl. dän. Lt. der Res. der Garde z. F.; verm. Nedergaard 30. Dez. 1893 mit — Cecilie Pauline von Kaas, geb. Nedergaard 3. April 1864. [Kopenhagen.]

Kinder: a) Irma Adelheid Marie, geb. Kopenhagen 27. Juli 1895, erspekt. auf Vallö.

b) Erik Gebhard Oskar Friedrich, geb. Egedal 27. Okt. 1896.

b. Harald Viggo, geb. Helsingör 14. Dez. 1871, Kgl. dän. Lt. der Ldw.-Inf., Maler. [Kopenhagen.]

c. Amalie Andrea Friederike Mathilde, geb. Eiby 18. März 1873, erspekt. auf Vallö. [Kopenhagen.]

d. William Oskar, geb. Yorkville 18. Sept. 1879, Assistent bei der ostasiatischen Handelskompanie. [Kopenhagen.]

(2) † Joachim Richard Henry, geb. Naestved 31. Juli 1834, † Kopenhagen 30. Okt. 1898; verm. Randers 31. Mai 1860 mit Julie Charlotte Friederike Westermann, geb. Randers 20. Okt. 1838, † Fredensborg 18. Sept. 1880. [Kopenhagen.]

Kinder: a. Ida Mathilde, geb. Tryggevaelde 25. März 1861; verm. Kopenhagen 9. Okt. 1889 mit Friedrich Gfn von Reventlow. [Lund, Schweden.]

b. Henry Theodor, geb. Tryggevaelde 21. Febr. 1863, Kgl. dän. Lt. a. D.; verm. . . 9. Jan. 1894 mit — Ellen Blakelock Barker, geb. . ., Neu-Seeland, 22. Juli 1870. [Nansori, Fidschi-Inseln.]

c. Agnes Margarete, geb. Tryggevaelde 31. Juli 1866; verm. Kopenhagen 23. Juli 1889 mit Christian-Einar Gfn von Reventlow (gesch. 26. Mai 1893), Kgl. dän. Hofjägerm. [Östergaard bei Praestö.]

3. † Ferdinand, geb. . . 26. Juli 1775, † Odense 25. April 1825, Kgl. dän. Major;

verm. . . 12. Juli 1800 mit Sophie Wilhelmine von Levetzau, geb. Christiania 11. Nov. 1780, † . . 8. Juni 1863.

Sohn: † Magnus Christian Niklas Joachim, geb. . . 9. Juni 1809, † . . 3. Febr. 1866, Kgl. dän. Postm.; verm. . . 4. Nov. 1842 mit Hanfine Hippolyta Christine Charlotte von Koß, geb. . . 26. Juni 1819, † . . 20. Jan. 1870.

Kinder: (1) Ferdinand Sophus Karl Magnus, geb. . . 24. Aug. 1846, Privatbankbevollm.; verm. Kopenhagen 29. Aug. 1873 mit — Annie Shepherd, geb. . 27. Sept. 1847. [Kopenhagen.]

Tochter: Thyra Emily Olga Alice, geb. . . 18. Aug. 1875; verm. Sölleröd 27. Sept. 1899 mit Günther von Ellbrecht, Kgl. dän. Bevollm. im Min. des Innern. [Kopenhagen.]

(2) Sophie Wilhelmine Christiane Hanfine, geb. Kopenhagen 27. Sept. 1848; verm. Gjerlev 22. Febr. 1882 mit Frederik Laſſen, Pfarrer in Örting und Falling.

II. Linie (Bregentved).

Stifter: Gf Joachim Godske, geb. 1746, † 1818.

† Adam Wilhelm Graf von Moltke, geb. Einſiedelsborg 25. Aug. 1785, † Kopenhagen 15. Febr. 1864 (Sohn des Stifters), Lehensgf der Gfſchaft Bregentved, Herr auf Jomfruensegede und Lyſtrup, Kgl. dän. OKhr, GKonferenzrat, GStaats- und Finanzmin. a. D., Kurator des adeligen Stifts Vallö; verm. I) . . 14. Juni 1817 mit Friederike Luiſe Gfin von Knuth, geb. Gentofte 2. Jan. 1797, † . . 15. März 1819; II) Kopenhagen 22. Aug. 1823 mit Maria Eliſabeth Gfin von Knuth, geb. Gentofte 1. Aug. 1791, † . . 15. Jan. 1851.

Söhne 2r Ehe: 1. † Frederik Georg Julius, geb. Kopenhagen 27. Febr. 1825, † Bregentved 1. Okt. 1875, Lehensgf, Kgl. dän. Khr und Min. der ausw. Angel., Kurator der adeligen Stifte Vallö und Vemmetofte; verm. Kopenhagen 6. Juni 1851 mit Karoline von der Maaſe, geb. . . 23. Juli 1827, † Skodsborg 26. Sept. 1886.

Söhne: 1) Frederik Chriſtian, geb. Thurebyholm 20. Aug. 1854, Lehensgf der Gfſchaft Bregentved mit Thurebyholm, Juellinge, Alslevgaard, Tryggevaelde und Sophiendal (nebſt Fkkapital von 4 525 375 dän. Kronen), Kgl. dän. Khr und Hofjägerm., Kurator des adeligen Stifts Vemmetofte, Mitgl. des Reichstags Landsthing; verm. Kopenhagen 2. Juni 1881 mit — Magdalene (Magda) Regitze Anna Emilie Eſtrup, geb. Skaffögaard 8. Nov. 1858. [Bregentved bei Haslev und Kopenhagen.]

2) Joachim Ludwig, geb. Thurebyholm 10. Febr. 1857, cand. jur., Kgl. dän. Khr und Lt. a. D., Hofchef Sr. K. H. des Kronpr. von Dänemark. [Kopenhagen.]

3) Hemming Wilhelm, geb. . . 12. Sept. 1861, Herr auf Marienborg, Inſel Möen, Kgl. dän. Hofjägerm.; verm. Kopenhagen 11. Juni 1894 mit — Julie Sophie Klara Schnack, geb. . . 23. April 1871. [Marienborg bei Stege.]

Sohn: Chriſtian Frederik Guſtav, geb. Marienborg 19. April 1895.

4) Erik Oluf, geb. . . 22. März 1868, cand. phil. [Kopenhagen.]

2. Chriſtian Carl Henrik, geb. Kopenhagen 13. Mai 1833, Herr auf Lyſtrup und Jomfruensegede, Seeland, cand. polit., Kgl. dän. Khr, Leg.-Sekr. und Lt. a. D., Kurator des adeligen Stifts Vallö, Mitgl. des Reichsger. und des Reichstags Landsthing; verm. . . 7. Dez. 1865 mit Karoline Amalie (Amy) Gfin Danneſkjold-Samſöe, geb. . . 10. Mai 1843, † . . 5. Febr. 1876. [Lyſtrup bei Rönnede und Kopenhagen.]

Kinder: 1) Aage Wilhelm Chriſtian, geb. Lyſtrup 18. Sept. 1866, Pächter von Tryggevaelde, Forſtkandidat; verm. Giſſelfeld 16. Juli 1896 mit — Eliſabeth Thyra Gfin Danneſkjold-Samſöe, geb. Brattingsborg 16. Juli 1869. [Tryggevaelde bei Störehedinge.]

Digitized by Google

Tochter: Ellen Bege Louise, geb. Tryggevaelde 24. Okt. 1900, erspekt. auf Vallö.

2) Marie Elisabeth, geb. . . 5. Sept. 1867; verm. Lystrup 25. Sept. 1890 mit Christian von Castenskjold, Kgl. dän. Kjkr., Expeditionssekr. im Kabinetts-Sekretariat Sr. M. des Königs, Sekr. des adeligen Stifts Vallö. [Kopenhagen.]

3) Eiler Frederik Ernest, geb. . . 30. Sept. 1870, Herr auf Sorvad, Jütland, Pächter von Basnaes bei Skelskör, Kgl. dän. Lt. der Ref. der Leibgarde.

4) Henny Karoline Julie, geb. . . 29. März 1873; verm. . . 21. Juli 1896 mit Joachim Frhrn Wedell-Neergaard, Fkherrn auf Svenstrup, Kgl. dän. Hofjägerm. und Leg.-Sekr. a. D. [Svenstrup bei Borup, Seeland.]

III. Linie (Moltke-Hvitfeldt).

Stifter: Gf Gebhard, geb. 1764, † 1851. — Dän. Namenvereinigung „Moltke-Hvitfeldt" 12. Juli 1843. — Besitz: Stammhaus Moltkenburg auf Fühnen, bestehend aus Glorup, Anhof und Rygaard mit Lundsgaard und Braenderupgaard, und ein Geldfideikommiß (2 022 135 dän. Kronen).

† Adam Gottlob Graf von Moltke-Hvitfeldt, geb. . . 10. Juni 1796, † Glorup 23. März 1876 (Sohn des Stifters), Fkherr auf Moltkenburg, Herr auf Mullerup und Gravenstein, Schleswig, Kgl. dän. Khr., GKonferenzrat, Hofmarschall und Min.-Resident a. D.; verm. Wien 20. Juli 1828 mit Elise Gfin Razumovska, geb. . . 2. Dez. 1811 (kath.), † Paris 21. Mai 1892.

Söhne: 1. † Gebhard Leon, geb. Paris 23. April 1829, † das. 28. Nov. 1896, Fkherr auf Moltkenburg, Kgl. dän. Khr und a. o. G. u. b. M.; verm. Unwürde 15. Aug. 1863 mit Maria Gfin von Seebach, geb. Rom 13. April 1843 (kath.), † Paris 11. Febr. 1902, Herrin des Hvitfeldtschen Fideikommisses.

Kinder: 1) Adam Gottlob Carl, geb. Paris 31. Juli 1864, Fkherr auf Moltkenburg und Herr des Hvitfeldtschen Fideikommisses (718 800 dän. Kronen), cand. jur., Kgl. dän. Leg.-Sekr. a. D.; verm. Washington 29. Dez. 1896 mit — Luise Eugenie Bonaparte, geb. . . 7. Febr. 1873. [Glorup bei Nyborg und Paris.]

Kinder: (1) Marie Luise Karoline, geb. Paris 7. Nov. 1897.
(2) Leon Charles Joseph, geb. . . 14. Nov. 1898.
(3) Jérôme Eugène Otto, geb. . . 14. Jan. 1902.

2) Marie Elisabeth, geb. . . 9. Sept. 1865; verm. . . 21. Aug. 1888 mit Robert Sager, Kgl. schwed. Khrn. [Stockholm.]

3) Leon Gebhard, geb. . . 28. Sept. 1869, Kgl. dän. PLt. à la suite der Marine; verm. Pau 8. März 1898 mit — Edith Marion Garner, geb. . . Febr. 1874. [Paris.]

Kinder: (1) Leon Nikolaus Heinrich, geb. Cannes 9. Jan. 1899.
(2) Marcellita Dagmar Marguerite Louise, geb. Paris 3. Febr. 1900.

2. † Wladimir, geb. . . 4. Sept. 1834, † Quaesarum 15. Nov. 1894, Herr auf Quaesarum, Prov. Schonen, Schweden, Kgl. dän. Hofjägerm. und PLt. a. D., Kgl. schwed. Lt. der Marine a. D.; verm. . . 21. Okt. 1856 mit — Oktavia Hjelm, geb. . . 10. April 1824. [Quaesarum bei Höv.]

Kinder: 1) Eliza, geb. Bellevue, Schweden, 20. Mai 1859; verm. Quaesarum 28. Sept. 1878 mit Helmuth von Moltke, Kgl. preuß. Gen.-Lt. und Gen.-Quartierm., Gen.-Adj. Sr. M. des Kaisers und Königs. [Berlin.]

2) Olga, geb. . . 18. Aug. 1870; verm. . . 1. Aug. 1891 mit Egmont von Websky, Kgl. preuß. Hptm. im Gen.-Stab d. A., kmdt als Mil.-Att. bei der Gesandtsch. in München.

3) Adam Wladimir, geb. . . 24. Nov. 1872, Herr auf Quaesarum, Kgl. schwed. ULt. im schonschen Hus.-Rgt; verm. Söddelöf 27. Sept. 1900 mit — Fr

Christina (Stina) Freiin Gyldenkrook, geb. . . 25. Juli 1878. [Quaesarum und Helsingborg.]
Kinder: (1) Anna, geb. . . 1901.
(2) Adam Gebhard Wladimir, geb. . . 1903.

IV. Linie (Espe).

Stifter: Gf Otto Joachim, geb. 1770, † 1853.

† Adam Gottlob Graf von Moltke, geb. Raunholt 31. Mai 1798, † Espe 12. Juni 1863 (Sohn des Stifters), Herr auf Espe und Bonderup, Kgl. dän. Khr. Gen.-Kriegskommissar und Rittm. a. D.; verm. Itzehoe 23. Sept. 1825 mit Rosalie (Rosa) Hennings, geb. Itzehoe 23. Mai 1801, † Kopenhagen 20. Mai 1885.

Kinder: 1. † Otto Joachim Wilhelm, geb. Grünthal bei Itzehoe 9. Dez. 1828, † Espe 17. Febr. 1868, Herr auf Espe und Bonderup, Kgl. dän. Hofjägerm., K. u. K. Rittm. a. D.; verm. Herrested 10. Mai 1864 mit Georgine Charlotte Sophie Adolfine Julie (Lili) Sebestedt-Juul, geb. Raunholt 13. Febr. 1845, † Frederikslund 25. Dez. 1899 (wiederverm. . . 29. Aug. 1871 mit Karl Gfn zu Rantzau, Herrn auf Frederikslund, Brahesholm und Söholm, Fühnen, Kgl. dän. Khrn und Hofjägerm.).

Kinder: 1) Rosalie (Rosa) Agnes Asta, geb. Espe 6. Juni 1866; verm. das. 20. Okt. 1887 mit Georg Gfn Platen-Hallermund, Herrn auf Caden, Holstein (s. Goth. Hofkalender, II. Abt.). [Caden bei Ultzburg.]

2) Adam Gottlob, geb. Espe 27. Juli 1868, Herr auf Espe und Bonderup, Seeland, Kgl. dän. Hofjägerm.; verm. Gisselfeld 18. Okt. 1892 mit — Ingeborg Agnes Gfin Danneskjold-Samsöe, geb. Frijsenborg 10. Aug. 1871. [Espe bei Korsör.]

Sohn: Otto, geb. Espe 19. Sept. 1893.

2. Bertha Marie Luise, geb. Itzehoe 27. Okt. 1832; verm. Boeslunde 24. Jan. 1856 mit Ernst Gfn von Moltke, † Nörager 26. März 1896, Herrn auf Nörager und Conradineslyst, Seeland (s. V. Linie). [Kopenhagen.]
3. Charlotte Sophie Dorothea, geb. Grünthal 25. Juli 1836, Konventualin des adeligen St. Johanniskloſters vor Schleswig. [Kopenhagen.]
4. Thusnelda (Nelly) Henriette Marie, geb. Grünthal 21. Febr. 1843, erspekt. auf Vallö, Institutsvorsteherin. [Kopenhagen.]

V. Linie (Nörager).

Stifter: Gf Karl Emil, geb. 1778, † 1858.

† Adam Georg Ernst Henrik Graf von Moltke, geb. London 2. Jan. 1822, † Nörager 26. März 1896 (Sohn des Stifters), Herr auf Nörager und Conradineslyst, Seeland, Kgl. dän. Khr und Leg.-Sekr. a. D.; verm. Boeslunde 24. Jan. 1856 mit — Bertha Gfin von Moltke, geb. Itzehoe 27. Okt. 1832 (s. IV. Linie). [Kopenhagen.]

Kinder: 1. Otto Joachim Adam, geb. Nörager 17. April 1860, Kgl. dän. Hofjägerm. und Lt. a. D.; verm. Greve 11. Mai 1883 mit — Ingeborg Valentiner, geb. Gjeddesdal 26. April 1862. [Nörager bei Ruds-Vedby.]

Kinder: 1) Asta Bertha Julie, geb. Conradineslyst 31. März 1884, erspekt. auf Vallö.
2) Ernst, geb. Conradineslyst 16. Okt. 1885, stud. jur. [Kopenhagen.]
3) Aage, geb. Conradineslyst 25. Nov. 1886. [Herlufsholm.]
4) Else, geb. Conradineslyst 2. März 1888, erspekt. auf Vallö.
5) Bertha, geb. Nörager 3. Aug. 1891, erspekt. auf Vallö.
6) Otto, geb. Nörager 2. Juli 1895.

2. Viggo Wilhelm, geb. Nörager 10. Dez. 1862, Pfarrer in Sönder-Jernlöse und

Söſtrup; verm. Kopenhagen 31. Mai 1895 mit — Helga Bonnevie Hoff, geb. Vallekilde 28. Aug. 1871. [Sönder-Jernlöſe bei Reistrup.]
Kinder: 1) Eliſabeth, geb. Knabstrup 24. Aug. 1896, erſpekt. auf Vallö.
2) Adam Georg Ernſt Henrik, geb. Sönder-Jernlöſe 9. April 1899.
3) Kai Wilhelm, geb. Sönder-Jernlöſe 28. Nov. 1902.

3. Roſa Thekla Julia, geb. Nörager 14. Nov. 1864, StiftsD. von Vallö. [Kviſtgaard.]
4. Aage, geb. Nörager 30. Dez. 1868, cand. phil., Kgl. dän. PLt. im 2. Inf.-Rgt; verm. Helſingborg 28. Okt. 1903 mit — Aſtrid Sofie Roſenſtand, geb. . . 19. Nov. 1871. [Helſingör.]

Mons, ſ. Brune von Mons.

Montecuccoli.

Katholiſch. — Öſterreich und Italien. — Reichsgf. d. d. Bologna 24. Febr. 1530 (vom Kaiſer Karl V.).

I. Haus: Laderchi.

Beſitz: Das Fideikommiß Mitterau, Hohenegg (ſeit 1637 im Beſ. der Fam.), Oſterburg (ſeit 1669) und Haindorf (ſeit 1687), NÖſterreich (ſ. Jahrg. 1878. S. 608), und in Verbindung mit dieſem erbl. Sitz im Herrenh. des öſterr. Reichsrats . . .

† Peregrin Graf Montecuccoli-Laderchi, geb. . . 13. Juni 1760, † . . 18. Jan. 1845, Fkherr, K. K. Km.; verm. . . 6. Dez. 1797 mit Thereſia Baronne Loën d'Enchêde, geb. . . 17. Jan. 1772, † Mitterau 11. Okt. 1847, StkrD.
Söhne: 1. † Felix, geb. . . 1. Okt. 1799, † . . 2. Jan. 1846, Fkherr, K. K. Km.; verm. I) . . 8. Jan. 1828 mit Friederike Gfin von Lamberg aus der Fſtl. Linie des Geſchlechts, geb. . . , † . . 1. Juni 1829; II) . . mit Thereſia Gfin Lazansky von Bukowa, geb. . . 9. Febr. 1807, † . . 16. März 1851, StkrD.
Sohn 2r Ehe: Maximilian Raimund, geb. . . 14. Sept. 1840, Fkherr und erbl. Mitgl. des Herrenh. des öſterr. Reichsrats, K. u. K. Km., GRat, VPräſ. der Staatsſchuldenkontrollkomm. und Lt. a. D., Gouv. der K. K. privil. öſterr. Länderbank, EKr des ſouv. Malt.-RrO.; verm. Bamberg 23. Okt. 1869 mit — Sophie Freiin von Guttenberg a. d. H. Steinenhauſen, geb. Bamberg 9. Nov. 1843, K. u. K. PD. und StkrD., ED. des ſouv. Malt.-RrO. und des Kgl. bayer. St. Eliſabethen-O. [Schloß Mitterau bei Prinzersdorf und Wien.]

2. † Franz Joſeph Peregrin, geb. . . 30. Nov. 1801, † Wien 27. Okt. 1872, K. u. K. Km. und Gen.-Major a. D.; verm. . . 10. Jan. 1836 mit Maria Freiin von Tinti, geb. . . 18. Okt. 1812, † Wien 2. Okt. 1894, StkrD.
Kinder: 1) Natalie Marie Thereſe, geb. . . 16. Okt. 1838, StkrD.; verm. Wien 21. Juli 1863 mit Aladar Berzeviczy von Berzevicz und Lomnitz, K. u. K. Km. und Hptm. a. D. [Wien.]
2) Franz Jaromir Oktavian, geb. . . 30. Jan. 1843, K. u. K. Km. und Hofrat des Oberſten Ger.- und Kaſſationshofes in Wien.
3) Felix Joſeph Oktavian, geb. . . 16. Aug. 1844. [. . .]

3. † Albert Raimund Zeno, geb. . . 1. Juli 1802, † . . 19. Aug. 1852, K. K. Km., GRat, Staatsmin. und Sektionschef im Min. des Innern; verm. . . 9. Juni 1828 mit Charlotte Prſſin von Oettingen-Wallerſtein, geb. . . 14. Febr. 1802, † Prag 7. Jan. 1893, K. u. K. PD. und StkrD.

Kinder: 1) Franziska Thereſia, geb. . . 2. Mai 1832, Kapitularin des K. K. Thereſianiſchen adeligen Damenſtifts auf dem Hradſchin in Prag. [. . .]
2) † Raimund Ludwig Albert, geb. . . 22. Nov. 1833, † Modena 25. Juni 1889, K. u. K. Km.; verm. . . 20. Jan. 1861 mit — Seraphine Gfin de Toulouſe-Lautrec, geb. . . . [Modena.]
Kinder: (1) Alexander Marcheſe di Guiglia e Marano, geb. . . Mai 1862, Herr des Schloſſes Montecuccoli, Modena, Kgl. italien. Rittm. im Kav.-Rgt Lancieri di Montebello; verm. Turin 26. Juli 1890 mit — Adelaide Marie Pia di Rho-Guerrieri, geb. Turin . . . [Brescia.]
Kinder: a. Maria Vittoria Raimondina, geb. Mailand 27. April 1891.
b. Albert Raimund, geb. Piſa 26. Dez. 1892.
(2) Maria, geb. . . 1864. [. . .]
(3) Seraphina, geb. . . 1864, Zwillingsſchweſter der Vorigen. [. . .]

II. Haus degli Erri.

† Maximilian Graf Montecuccoli degli Erri, Marcheſe di Polignago, geb. . . , † . . 1836, Hzgl. modeneſ. Km.; verm. . . 1794 mit Amadea Marcheſa Malaſpina, geb. . . 1777, † . . 1847.
Söhne: 1. † Franz, geb. . . 1795, † . . 21. Nov. 1848, Hzgl. modeneſ. Km.; verm. . . 1827 mit Clelia Conteſſa Campi, geb. . . 1800, † . . 21. Jan. 1872, Hzgl. modeneſ. PD.
Kinder: 1) Katharina, geb. . . 1829; verm. . . mit Giovanni Battiſta Conte Ferrari-Moreni, Hzgl. modeneſ. Km. [. . .]
2) Joſeph, geb. . . 29. April 1835; folgte dem Mailand 27. März 1873 † Raimund Gfn Montecuccoli-Laderchi di Guiglia e Marano (aus dem älteren Hauſe; ſ. Jahrg. 1874, S. 1017) als Lehensträger der Markgfſchaft Iſtrien mit dem Titel eines Gfn von Mitterburg (Piſino); verm. . . 30. April 1858 mit Giulia Marcheſa Cavriani, geb. . . 30. Jan. 1836, † . . 17. Nov. 1900. [Modena.]
Söhne: (1) Friedrich, geb. . . 15. Nov. 1862; verm. . . 27. April 1893 mit — Albertine Conteſſa Sanvitale, geb. . . . [Modena.]
(2) Kamillo, geb. . . 11. Aug. 1868; verm. . . mit — . . Conteſſa Cicogna, geb. . . . [. . .]
Kinder: a. . .
b. . .
3) Anna, geb. . . 1835; verm. . . 1853 mit Anton von Borſari. [. . .]
2. † Friedrich, geb. . . 1798, † . . Aug. 1870, Hzgl. modeneſ. Km.; verm. . . 1828 mit Silvia Marcheſa Coccapani Imperiali, geb. . . 1805, † . . .
Töchter: 1) Maria-Aloyſia, geb. . . 1830. [. . .]
2) Maria-Thereſia, geb. . . . 1837. [. . .]
3. † Aloys, geb. Piſa 21. Okt. 1800, † Wien 24. Sept. 1852, K. K. Km. und Oberſtlt. a. D.; verm. Wien 19. Okt. 1839 mit Karoline Freiin von Puthon, geb. Wien 31. März 1814, † . . 23. April 1861.
Kinder: 1) Maximilian, geb. Modena . . Juli 1840, K. u. K. Km.; verm. Samobor 5. Nov. 1864 mit Malwine Freiin Allnoch von Edelſtadt, geb Mantua 14. Jan. 1842, † Samobor 22. Sept. 1899. [Store, Steierm.]
Kinder: (1) Ernſt Maria Aloys Oswald, geb. . . 21. April 1867, K. u. K. Hptm. im Feſt.-Art.-Rgt Nr. 1. [Wien.]
(2) Alice Luiſe Malwine Franziska, geb. . . 30. Mai 1874, unter dem Namen Eliſabeth Barmh. Schweſter im O. vom heil. Vinzenz von Paul in Graz.
(3) Moritz Karl Eugen Maximilian, geb. . . 17. Okt. 1875. [. . .]
2) † Karl, geb. Modena 1. Okt. 1841, † Prag 7. Juli 1895; verm. . . 9. Jan. 1867 mit — Jenny Flanderka, geb. . . . [Prag.]

Digitized by Google

Kinder: (1) Franz Karl Aloys, geb. . . 3. Okt. 1867, Dr. sämtl. Rechte, K. K. Bez.-Kommissär in Prag.
(2) Maria Karolina Johanna, geb. Hausdorf 2. Juni 1869; verm. Prag 18. Juli 1899 mit Franz Edlem von Flanderka, † . . 27. Juli 1899, K. K. Obersten und Kmdtn des Ldw.-Ul.-Rgts Nr. 2. [. . .]
(3) Friedrich Karl Aloys, geb. Neutitschein 29. Dez. 1874, K. K. Statth.-Konzipist in Prag.

3) Rudolf, geb. Modena 22. Febr. 1843, K. u. K. Km., GRat, VAdm., Marinekmdt und Chef des Reichskriegsmin., Marinesektion; verm. Wien 3. Aug. 1885 mit — Emilie Freiin von Suttner, geb. Wien 19. Sept. 1863. [Wien.]
Kinder: (1) Karola Maria Adelheid Emilie Virgilia, geb. Pola 27. Nov. 1887.
(2) Alfons Karl Raimund Michael, geb. Pola 29. Sept. 1893.
(3) Raimund Alfons Franz Michael, geb. Pola 28. Sept. 1898.

4) Alfons, geb. Modena 24. Juni 1844, K. u. K. Km. und Oberst i. R.; verm. Jungferndorf 12. Jan. 1875 mit — Franziska Freiin von Skal und Groß-Ellguth, geb. . . 20. April 1853, StkrD. [Weikersdorf bei Baden.]
Söhne: (1) Aloys (Luigi), geb. Abony 24. Nov. 1875, K. K. Bez.-Kommissär. [Jägerndorf, Schlesien.]
(2) Ferdinand, geb. Austerlitz 7. Okt. 1877, K. u. K. Lt. im Ul.-Rgt Nr. 2. [Tarnów.]
(3) Rudolf, geb. Dornbach bei Wien 5. Juli 1880, K. K. Konz.-Prakt. bei der Statth. in Graz.

5) Maria Annunciata, geb. Wien 19. Aug. 1849; verm. daf. 1. Juni 1872 mit Paul Frhrn Zawisch von Ossenitz, K. K. Rat des OLdesger. in Brünn.

Bruder.

(S. Jahrg. 1903, S. 575; neuere Nachrichten über den Personalbestand fehlen.)

Montgelas

(a. d. H. de Garnerin de la Thuille).

Katholisch. — Bayern. — Bayer. Gf. d. d. . . 29. Nov. 1809 (immatrikuliert 23. Juli 1810). — Besitz: Das Fideikommiß Egglkofen, OBayern, Aham und Gerzen, NBayern, und in Verbindung hiermit erbl. Reichsrat der Krone Bayern . . .

† Maximilian Karl Joseph Franz de Paula Hieronymus de Garnerin, Graf von Montgelas, geb. . . 12. Sept. 1759, † . . 13. Juni 1838, Fkherr ꝛc., Kgl. bayer. Km. und Staats- und Konf.-Min.; verm. . . 20. Juni 1803 mit Ernestine Gfin von Arco, geb. . . 5. Juli 1779, † Lucca, Ital., 17. Juni 1820.
Söhne: 1. † Maximilian Joseph Philipp Wilhelm, geb. . . 16. April 1807, † München 1. April 1870, Fkherr ꝛc., Direktor der Bayer. Hypotheken- und Wechselbank, ERr des souv. Malt.-RrO.; verm. . . 16. April 1836 mit Elisabeth Jemima Watts-Russel, geb. Ilam Hall, Engl., 16. Juli 1816, † München 30. April 1881.
Kinder: 1) † Maximilian Joseph Ambrosius Maria, geb. . . 7. Dez. 1837, † . . 3. Aug. 1884, Fkherr ꝛc., Kgl. bayer. Km. und Rittm. à la suite; verm. München 28. Juli 1863 mit — Amélie Gfin von Seinsheim, geb. . . 7. Febr. 1840 (wiederverm. München 18. Jan. 1886 mit Dr. Adolf von Auer, Kgl. bayer. Justizrat, lebenslängl. Reichsrat der Krone Bayern [München]).
Kinder: (1) Marie Antonie Elisabeth Gabriele, geb. Ansbach 10. Mai 1863, EO. des Kgl. bayer. Theresien-O.; verm. Lindau 16. April 1904 mit Rudolf Gfn von Montgelas (s. unten). [. . .]
(2) Joseph Maximilian Rudolf Antonius Maria, geb. München 23. Dez. 1870, Fkherr und erbl. Reichsrat der Krone Bayern, Kgl. bayer. Km. u.

OLt. à la suite d. A., Päpſtl. Geh.-Km., CRr des ſouv. Malt.-RrO.; verm. Schloß Gontroeul, Frankreich, 1. Juli 1902 mit — Marie Vicomteſſe Le Sergeant d'Hendecourt, geb. Mentone 11. Jan. 1880. [Schloß Egglkofen bei Neumarkt a. d. R. und München.]

Sohn: Max Emmanuel Camillus Antonius Marie Joſeph, geb. . . 6. Nov. 1903.

2) Rudolf Ernſt Emil Simeon Maria Franz von Sales, geb. München 18. Febr. 1843; verm. Lindau 16. April 1904 mit — Marie Gfin von Montgelas, geb. Ansbach 10. Mai 1864 (ſ. oben). [. . .]

3) † Hugo Maximilian Werner Maria, geb. . . 1. Okt. 1844, † . . 27. Mai 1885, Kgl. bayer. OLt. à la suite; verm. Nieder-Aibach 30. Juni 1866 mit Felicia Freiin von Reibeld, geb. . . 20. März 1839, † Salzburghauſen 16. Febr. 1902.

Kinder: (1) Hugo, geb. . . 186 . , Kgl. preuß. Rittm. und Esk.-Chef im Leib-GHuſ.-Rgt. [Potsdam.]

(2) Maximilian, geb. Lichtenhaag . . 1869. [. . .]

(3) Eliſabeth, geb. St. Veit 3. Jan. 1873. [. . .]

4) Werner Maria, geb. . . 14. Febr. 1850. [Salzburghauſen.]

5) Eduard Anton Maximilian Maria, geb. München 11. April 1854, Kgl. bayer. Km., GLeg.-Rat und a. o. G. u. b. M. in Dresden; verm. München 30. Sept. 1879 mit — Marie Magdalene von Peterſon, geb. Liſſabon 12. Aug. 1856 (kath. ſeit 19. März 1884).

Kinder: (1) Franz von Sales Maria Eduard Anton Maximilian Joſeph Karl, geb. München 18. Jan. 1882. [Zürich.]

(2) Eliſabeth Maria Anna Ignazia Angela, geb. Rom 1. Febr. 1884.

(3) Anna Maria Eliſabeth Magdalena Clementine Suſanna, geb. Thun bei Bern 11. Aug. 1885.

(4) Paul Franz de Paula Maria Joſeph Eduard Anton Maximilian Karl Alfons Dominikus, geb. Bern 2. Aug. 1886.

(5) Albrecht Leo Eduard Anton Maximilian Karl Laurentius Maria, geb. Bern 3. Sept. 1887.

(6) Arthur Rudolf Maria Joſeph Nikolaus Eduard Anton Maximilian Karl Ambroſius Melchiades, geb. Wien 7. Dez. 1888.

(7) Eduardine Sophie Marie Eliſabeth Magdalena Simone Eleonore, geb. Wien 18. Febr. 1891.

(8) Maria Karolina Eduardina Joſepha Magdalena Eliſabeth Antonia Perpetua Felicitas Johanna Chriſtiana, geb. Bern 7. März 1897.

(9) Clementine Pauline Nadine Maria Joſepha Eduardina Magdalena Eliſabeth Antonia Eulalia Ottilie, geb. Bern 10. Dez. 1899.

2. † Ludwig Max Joſeph Evariſtus, geb. . . 19. März 1814, † München 6. Jan. 1892, Kgl. bayer. Km. und Geſ. a. D.; verm. Sünching 22. Aug. 1854 mit — Anna Gfin von Seinsheim, geb. . . 10. Dez. 1833, ED. des Kgl. bayer. Thereſien-O. [München.]

Kinder: 1) Maximilian Maria Karl Deſiderius, geb. St. Petersburg 23. Mai 1860, Kgl. bayer. Km. und Oberſtlt. im Gen.-Stab, ſtändiges Mitgl. der OStudien- und Examinationskomm.; verm. München 1. Juli 1897 mit — Pauline Gfin von Wimpffen, geb. Paris 23. Febr. 1874. [München.]

2) Theodor Maria Maximilian Maria Franz von Paula Ferdinand, geb. Berlin 30. Mai 1862, Kgl. bayer. Km., Major und Bat.-Kmdr im 9. Inf.-Rgt; verm. München 28. Mai 1898 mit — Anna Freiin von Herman, geb. München 29. Aug. 1865, ED. des Kgl. bayer. Thereſien-O. [Würzburg.]

Töchter: (1) Adele Maria Gabrielle Johanna, geb. München 16. Mai 1899.

(2) Maria Eliſabeth Pauline Amalie, geb. München 25. Nov. 1900.

3) Maria Erneſtine Anna Amélie Beate, geb. Berlin 22. Dez. 1864, im O. vom heil. Herzen Jeſu. [Riedenburg.]

4) Amalia Maria Anna Kunigunda Kaſimira Franziska, geb. Berlin 4. März

1867; verm. München 18. Jan. 1896 mit Georg Gfn Fugger zu Kirchberg und Weißenhorn, Erlaucht (s. Goth. Hofkalender, II. Abt.). [Schloß Kirchberg.]

5) Adolf Maria Maximilian, geb. München 17. Nov. 1872, Kgl. bayer. Kjkr, Lt. der Res. des 1. Schweren Reiterrgts, Kais. deutscher Leg.-Sekr. in Bukarest.

Montjoye, s. Froberg-Montjoye.

Montmorency-Marisco.

Im eigenen Stamme erloschen.

Katholisch. — Österreich. — Französ. comte d. d. . . . 7. Juli 1673.

† Matthäus Graf von Montmorency-Marisco, geb. . . . 27. Nov. 1809, † Graz 15. Aug. 1892, K. u. K. Km. und Oberstlt. a. D.; verm. . . . 16. Juni 1863 mit — Katharina Elisabeth Lónyay von Nagy-Lónya und Vásáros-Námeny, geb. . . . 22. Okt. 1835, StkrD. [Graz.]

Monts.

Reformiert. — Preußen (Prov. Schlesien). — Uradel des Languedoc; preuß. Anerkennung des (französischen) Gfnstandes d. d. Berlin 1. Okt. 1766 (Min.-Reskr. an die Clevesche Regierung).

† Ludwig Anton Felix Graf von Monts de Mazin, geb. Cleve 30. März 1760, † Glatz 5. Febr. 1848, Kgl. preuß. Oberstlt. a. D.; verm. . . . 1792 mit Luise von Budberg, geb. . ., † Glatz 9. Dez. 1848.

Söhne: 1. † Alexander, geb. Bayreuth 11. Juni 1793, † Liegnitz 26. Nov. 1870, Kgl. preuß. Gen.-Lt. z. D.; verm. . . . 1823 mit Antoinette von Byern, geb. . ., † . . 13. Nov. 1860.

Sohn: † Alexander, geb. Berlin 9. Aug. 1832, † das. 19. Jan. 1889, Kais. deutscher VAdm. und kmdr Adm.; verm. Parchen 13. Mai 1863 mit Klara von Ingersleben, geb. Bromberg 13. Sept. 1839, † Berlin 18. Mai 1902.

Söhne: (1) † Friedrich Wilhelm Viktor Alexander, geb. Danzig 21. Febr. 1864, † Kamerun 24. Dez. 1893, Kais. deutscher OLt. z. See; verm. Wilhelmshaven 25. Nov. 1889 mit — Gertrud Elsa Kirchhoff, geb. Berlin 10. April 1872 (wiederverm. London 6. April 1895 mit Günther Frhrn von Berg [gesch.], Kgl. preuß. Lt. a. D.).

Tochter: Alexandra Vera, geb. Berlin 20. März 1894.

(2) Anton Felix Erich, geb. Berlin 31. Juli 1869, Kais. deutscher OLt. z. See a. D. [Berlin.]

2. † Friedrich Wilhelm Ludwig Karl, geb. . . . 24. Dez. 1801, † Dresden 18. Juni 1886, Kgl. preuß. Gen. der Inf. z. D., ERr des Joh.-O.; verm. Dresden 12. Juli 1844 mit Helene von Mandelsloh, geb. . . . 26. Mai 1827, † Dresden 17. Dez. 1890.

Tochter: Isabella Susanna Sylvestra, geb. Brieg 31. Dez. 1849; verm. Cassel 2. Juni 1870 mit Kurt von Bachmayr, Kgl. preuß. Khrn und Oberstlt. z. D. [Potsdam.]

3. † August, geb. Erlangen 15. April 1806, † Jeroltschütz 1. Jan. 1881, Herr auf Jeroltschütz, Kgl. preuß. GReg.- und Ldrat a. D., ERr des Joh.-O.; verm. I) . . 11. Aug. 1832 mit Pauline von Eisenhart, geb. . . . 27. Mai 1809, † . .

19. Okt. 1849; II) . . 11. Mai 1851 mit Adelheid Sophie von Könen, geb. . . 19. April 1825, † Jeroltschütz 2. Febr. 1854.

Kinder: a) 1r Ehe: 1) Jeannot Karl August Ludwig, geb. Görlitz 8. Febr. 1835, Kgl. preuß. Oberstlt. z. D. [Jeroltschütz bei Konstadt]; verm. Berlin 28. Juni 1877 mit Christine Karoline Julie Johanna von Achenbach, geb. Bonn 5. Juni 1860 (gerichtl. gesch. 3. Mai 1897 [. . .]).

Töchter: (1) Elsa, geb. Berlin 23. März 1878.

(2) Lavinia, geb. Berlin 20. Juni 1879.

(3) Karola, geb. Jeroltschütz 15. Febr. 1884.

2) Hedwig, geb. Breslau 18. April 1836; verm. Jeroltschütz 5. Okt. 1857 mit Friedrich Gfn von Geßler, † Schoffschütz 4. Juli 1900, Fkherrn. [Schoffschütz.]

3) Magdalena, geb. Breslau 19. Nov. 1838; verm. Jeroltschütz 15. April 1863 mit Joseph von Schöler, Kgl. preuß. Gen.-Lt. z. D. [Blankenburg a. H.]

— b) 2r Ehe: 4) Anton, geb. Berlin 11. April 1852, Kais. deutscher WGRat und a. o. u. b. Botsch. beim ital. Hof, Kgl. preuß. Rittm. der Res. des Drag.-Rgts Nr. 8. [Rom.]

5) Adelheid, geb. Jeroltschütz 2. Febr. 1854; verm. Dresden 28. Febr. 1882 mit Otto von Strahl, Kgl. preuß. Khrn, Hofmarschall Sr. K. H. des Ldgfn von Hessen. [Philippsruh.]

6) Bertrand, geb. Jeroltschütz 2. Febr. 1854, Zwillingsbruder der Vorigen, Kgl. preuß. Oberstlt. beim Stabe des Inf.-Rgts Nr. 71, EKr des Joh.-O.; verm. Tschilesen 17. Juni 1882 mit — Magdalene von Rieben, geb. Hochbeltsch 27. Juni 1855. [Erfurt.]

Kinder: (1) Anton, geb. Liegnitz 9. Aug. 1883, Kgl. sächs. Kadett in Dresden.

(2) Hildegard, geb. Liegnitz 22. Juli 1893.

(Topor-) Morawitzky.

Im Mannesstamme erloschen.

Katholisch. — Bayern. — (Reichsgf. d. d. . . 14. Febr. 1742); kurbayer. Anerkennung des Reichsgfnstandes und Ausdehnung auf die jüngeren Linien d. d. . . 10. März 1758.

† Maximilian August Eduard Graf (Topor-) Morawitzky von Tenczin und Rudnitz, geb. . . 28. Okt. 1798, † . . 27. Sept. 1875, Kgl. bayer. Km. und Oberstlt. in der Kgl. Leibgarde der Hartschiere; verm. . . 2. Febr. 1837 mit Luise Dorothea von Schiber, geb. . . 24. Jan. 1804, † München 2. April 1874.

Töchter: 1. Justine Hyacinthe Rosamunde Johanna Euphrosyne, geb. . . 11. Nov. 1837. [München.]

2. Hyacinthe Auguste Hildegarde Anna Rosamunde, geb. . . 26. April 1841, HofD. J. Durchl. der Prssin Marie von Schwarzburg-Sondershausen. [Arnstadt.]

3. Karolina Maria Wilhelmine Magdalena Johanna, geb. . . 27. Mai 1846; verm. I) . . 15. Febr. 1869 mit William Mayne, † . . 4. Okt. 1872, Kgl. großbritann. Oberstlt.; II) . . 22. Jan. 1876 mit dessen Bruder George Grey Mayne, † . . 1. Febr. 1883. [München.]

Mörner.

Evangelisch und katholisch. — Preußen. — Brandenburgischer Uradel; schwed. Gf. „Mörner of Morlanda" 10. Juni 1716; preuß. Gf. als „Gf von Mörner" mit Wappenvereinfachung (nämlich

dem Stammwappen) d. d. Neues Palais bei Potsdam 8. Mai 1893. — Beschreibung des Wappens im Jahrg. 1896, S. 758.

Claes Warner Wilhelm Graf von Mörner, geb. Gåfvetorp, Schweden, 18. April 1831, Kgl. schwed. Off. a. D.; verm. Falkenluſt bei Brühl 9. Sept. 1858 mit — Chriſtiane Eliza (Eliſe) Giesler, geb. London 27. Mai 1836. [Koblenz.]

Kinder: 1. Cäcilia Eliſabeth (Lilli), geb. Düſſeldorf 20. Juli 1859; verm. Falkenluſt 14. Jan. 1892 mit Arthur von Goeben. [Andritz und Graz.]

2. Hjalmar, geb. Weimar 18. Jan. 1861, Dr. jur., Kgl. preuß. Reg.-Rat in Schleswig und OLt. der Reſ. des Ul.-Rgts Nr. 5; verm. Oberlahnſtein 20. Okt. 1900 mit — Nellie Leſſing, geb. Oberlahnſtein 15. Dez. 1878 (kath.).
   Sohn (kath.): Warner Wilhelm Hans Anton, geb. Wiesbaden 30. Aug. 1901.

3. Laura Helena, geb. Falkenluſt 5. Juli 1862; verm. daſ. 14. Jan. 1892 mit Paul Karl Ernſt Frickhöffer. [Oſtwald bei Straßburg i. E.]

4. Wilhelm (Willi) Friedrich, geb. Bonn 12. Aug. 1871, Kaiſ. deutſcher Kptlt. z. See; verm. Aurich 15. Aug. 1899 mit — Gertrud Hildebrand, geb. . . 1. April 1870. [Wilhelmshaven.]
   Töchter: 1) Käthe, geb. Aurich 19. Juni 1899.
   2) Maria Eliſe Charlotte, geb. Wilhelmshaven 15. Nov. 1901.

Morzin.

Im Mannesſtamme erloſchen.

Katholiſch. — Öſterreich (Böhmen). — Reichsritter 18. Aug. 1562; alter Reichsfrhr. 10. Mai 1632; böhm. Inkolat 15. Okt. 1632; Reichsgf. mit Wappenbeſſerung d. d. Regensburg 18. Aug. 1636; böhm. Gf. d. d. Wien 18. Febr. 1642.

† Rudolf Graf von Morzin, geb. . . 13. März 1801, † . . 22. Sept. 1881, Herr auf Hohenelbe, K. u. K. Km. und GRat ꝛc., ERr des ſouv. Malt.-RrO.; verm. . . 6. Juli 1831 mit Philippine Gfin von Sweerts und Sporck, geb. . . 19. Okt. 1808, † . . 21. Okt. 1834.

Tochter: Aloyſia, geb. . . 6. Mai 1832, Herrin auf Hohenelbe und Marſchendorf, Böhmen, StkrD.; verm. Prag 13. Nov. 1853 mit Hermann Gfn Czernin von Chudenitz, † . . 2. Aug. 1892, Herrn auf Gießhübel, Böhmen, K. u. K. Km. [Hohenelbe.]

de la Motte.

Katholiſch. — Öſterreich und Ungarn. — Lothring. Adel 16. Okt. 1641 (für Dr. med. Louis Joly alias de Lamothe des Aulnoy, wohnhaft zu Bar); Gf. d. d. . . 15. Juli 1760 (angebl. vom Kaiſer Franz I. für Franz Karl Hyacinth de la Motte); ungar. Indigenat d. d. Wien 5. Nov. 1792 (für Anton Gfn de la Motte des Aulnois, K. K. Oberſtwachtm.).

† Anton Karl Joſeph Graf Jolly de la Motte des Aulnois, geb. . . 2. Juli 1818, † . . 7. April 1857, K. K. Km., GRat und Sektionschef im Min. des Innern; verm. . . 2. Juli 1838 mit Iſabella Gfin Almaſy von Zſadány und Török-Szent-Miklós, geb. . . 9. März 1813, † Wien 9. Jan. 1886, StkrD.

Kinder: 1. Roſa, geb. . . 27. Mai 1835, StkrD.; verm. . . 30. März 1856 mit Otto Frhrn Skrbensky von Hříſtie, † Wien 15. Juni 1888, K. u. K. Km. und Major a. D. [Wien.]

2. Arthur, geb. . . 10. Nov. 1840, Beamter der Kgl. ungar. Staatsdomäne Fogaras, Siebenbürgen; verm. . . 30. Aug. 1871 mit — Malwine von Langh, geb. . . 5. Aug. 1847.

Mottet.

Im eigenen Stamme erloschen.

Katholisch. — Österreich. — Modenesischer Conte 5. Okt. 1765 (für Ludwig de Mottet); böhm. Inkolat im Herrenstande (als Gf von Mottet) 14. März 1827. — S. Jahrg. 1860, S. 544.

† Alexander Armand Gaston Graf von Mottet, geb. . . 6. Febr. 1800 † Wien 11. März 1873; verm. I) . . 6. Juni 1826 mit Anna Maria Freiin Münch von Bellinghausen, geb. . . 12. März 1798, † . . 1. Mai 1852; II) . . 11. Juni 1854 mit — Wilhelmine Freiin Brenner von Felsach, geb. . . 10. Jan. 1818. [Wien.]

Du Moulin (von der Mühle).

Katholisch. — Bayern. — Französ. chevalier de l'empire . . .; französ. Baron 12. Febr. 1817; französ. Vicomte 17. Aug. 1822; französ. comte d. d. . . 24. Mai 1823; immatrikuliert im Kgr. Bayern bei der Gfnklasse 12. Jan. 1824 und 11. Febr. 1840. — Beschreibung der verschiedenen Wappen im Jahrg. 1875, S. 582; über die Abstammung ꝛc. s. Jahrg. 1860, S. 544.

Erstens (Du Moulin).

Bayer. Genehmigung zur Verdeutschung ihres Namens s. d. 4. (immatrikuliert 22.) Jan. 1822 (für die [drei ältesten] Brüder Karl [geb. 1808], Gustav [geb. 1809, † 1869] und Heinrich [geb. 1810]). — Besitz: Das Majorat Winklarn.

† Karl Graf Du Moulin, geb. . ., † Straßburg 15. Okt. 1847, Kgl. französ. Gen.-Lt. a. D.; verm. . . 1806 mit Katharina Eugenie Gfin von Eckart, geb. . . 1784, † Bertolzheim 11. Aug. 1856.

Kinder: 1. † Karl Eduard Marcell Graf Du Moulin-Eckart, geb. Rom 1. Mai 1808, † Bertolzheim 14. Juli 1891, Majoratsherr seit 11. Aug. 1856, Herr auf Frauen- und Reichenstein und auf Bertolzheim bei Neuburg a. d. D. [erhielt nach Antritt der Güter die bayer. Genehmigung, für den seit 1822 geführten Namen „von der Mühle" wieder den französischen anzunehmen unter Namen- und Wappenvereinigung mit „Eckart" d. d. 20. Nov. 1857]; verm. I) . . mit Luitgarde Höllberger, geb. 31. Mai 1815, † Regensburg 9. Juli 1853; II) . . 22. Juni 1856 mit Klothilde Gfin Seyssel d'Aix, geb. . . 12. Juni 1826, † Bertolzheim 31. Jan. 1891.

Söhne 1r Ehe: 1) † Eduard Gustav, geb. München 21. Juni 1834, † Bertolzheim 29. März 1902, Majoratsherr, Herr auf Bertolzheim; verm. Regensburg . . mit Karoline Bernhardine Meyer, geb. Darmstadt 12. April 1838, † Bertolzheim 7. Mai 1895.

Söhne: (1) Carlo Maria, geb. Leipzig 3. März 1863, Majoratsherr, Herr auf Bertolzheim, Kgl. bayer. Bez.-Amtmann in Donauwörth.

(2) Richard Maria Ferdinand, geb. Leipzig 27. Nov. 1864, **Dr. phil.**, o. Prof. für Geschichte an der techn. Hochschule in München; verm. Neusetz 25. Sept. 1894 mit — Bertha Johanna Konstanze Berger, geb. Coburg 18. Juli 1866 (luth.).

Kinder: a. Aimée Bertha Karoline Eugenie, geb. Heidelberg 20. Juli 1895.
b. Eva Margarethe Therese, geb. Heidelberg 6. Sept. 1897.
c. Carl-Léon Eduard Friedrich Bernhard Max, geb. München 12. Jan. 1900.

Digitized by Google

2) Karl Heinrich Ferdinand, geb. Bertolzheim 17. Okt. 1849, Kgl. bayer. Km. und Reg.-Rat bei der Kammer des Innern von OBayern; verm. München 7. Nov. 1891 mit — Sophie Freiin von Feilitzsch, geb. München 10. März 1870 (luth.), EO. des Kgl. bayer. Thereſien-O. (ſ. Taſchenb. der Gräfl. Häuſer). [München.]
Sohn: Karl-Max Eduard Edwin, geb. München 4. Febr. 1893.

2. † Heinrich Karl Leopold Graf von der Mühle, geb. Nürnberg 25. Okt. 1810, † Leonberg 25. Okt. 1855 (ſ. Zweitens).

3. † Julius Graf Du Moulin, geb. . . 24. Juni 1813, † Straßburg 7. Nov. 1858, Kaiſ. franzöſ. Kpt.; verm. Straßburg 21. Febr. 1854 mit Karoline Gfin Du Moulin-Eckart, geb. . . 1. Okt. 1832, † Straßburg 10. März 1900 (wiederverm. Chambery 16. Mai 1874 mit ihrem Schwager Georg Gfn Du Moulin, † Chambery 19. Aug. 1877).
Tochter: Eugenie, geb. Paris 1. Juni 1855; verm. . . 9. April 1877 mit Henri de Saint-Julien, franzöſ. Div.-Gen. [Paris.]

4. Aimée Gräfin Du Moulin, geb. . . 1823; verm. Straßburg . . mit Joſeph von Beylié, † . . . [Grenoble.]

Zweitens (von der Mühle).

Beſitz: Das Fideikommiß Leonberg mit Stephaning, Fiſchbach, Pirkenſee und Hof a. Regen, OPfalz, und in Verbindung mit dieſem erbl. Reichsrat der Krone Bayern . . .

† Heinrich Karl Leopold Graf von der Mühle, geb. Nürnberg 25. Okt. 1810, † Leonberg 25. Okt. 1855 (ſ. Erſtens, 2.); verm. Leonberg 4. Sept. 1845 mit Juliane Freiin von Woellwarth, geb. . . 14. Sept. 1822, † München 12. Dez. 1889, Oberſthofm., Erz., J. M. der † Kgin-Mutter von Bayern, EO. des Kgl. bayer. Thereſien- und Dame des St. Eliſabethen-O.

Söhne: 1. † Karl Heinrich Wenzeslaus Maria Graf Eckart von der Mühle [bayer. Namen- und Wappenvereinigung 28. Mai 1870], geb. München 26. Jan. 1848, † daſ. 1. Dez. 1889; folgte ſeinem † Oheim, dem Gfn Guſtav von der Mühle, geb. Straßburg . . 1809, † Leonberg 9. Dez. 1869, im Fideikommiß Leonberg; Kgl. bayer. Major à la suite d. A.; verm. München 4. Nov. 1884 mit — Auguſte Anna Antonie Eberlein, geb. . . . [München.]

2. Heinrich Karl Ludwig Graf von der Mühle-Eckart [bayer. Namen- und Wappenvereinigung 12. Juni 1890], geb. München 2. Okt. 1851; folgte ſeinem † Bruder Karl (ſ. oben) im Fideikommiß Leonberg; erbl. Reichsrat der Krone Bayern, Kgl. bayer. Km. und Lt. a. D.; verm. München 10. Nov. 1877 mit — Katharina Eliſabeth Spranger, geb. München 9. Okt. 1854. [Leonberg bei Haidhof.]
Kinder: 1) Karl Heinrich Leopold Maria, geb. Pirkenſee 10. April 1882. [Leonberg und München.]
2) Juliana Katharina Paula Maria, geb. Pirkenſee 30. Juni 1883.
3) Ludwig Karl Heinrich Maria, geb. Pirkenſee 14. Sept. 1887, Kgl. bayer. Edelknabe.

Moy.

Katholiſch. — Bayern. — Uradel der Picardie; immatrikuliert im Kgr. Bayern bei der Ritterklaſſe 24. Aug. 1816 (für Karl Anton Ritter von Moy in München); öſterr. Prävalierung des Frhrnſtandes 24. März 1853; bayer. Anerkennung des Frhrnſtandes 25. Febr. (immatrikuliert 1. März) 1858; bayer. Anerkennung des Gfnſtandes 29. März (immatrikuliert 1. April) 1868 (ſ. Jahrg. 1870, S. 705). — Beſchreibung des Wappens und geſchichtl. Überſicht im Taſchenbuch der Freiherrl. Häuſer, Jahrg. 1859, S. 527.

† Karl Joſeph Ernſt Maria Graf von Moy de Sons, geb. München 22. Juli 1827, † Gardone-Riviera 5. Nov. 1894, Kgl. bayer. Km. und Oberſt-Zeremonienm.

a. D.; verm. München 22. Nov. 1859 mit Marie Freiin von Aretin, geb. München 22. Nov. 1836, † Reichenhall 22. Aug. 1904, PD., Exz., und ED. des Kgl. bayer. Theresien-O.

Söhne: 1. Ernst Maria, geb. München 17. Okt. 1860, Herr des Mannlehengutes Obenhausen bei Illertissen, Kgl. bayer. Km., lebenslängl. Reichsrat der Krone Bayern und Major à la suite d. A.; verm. München 11. März 1890 mit — Sophie Arco Gfin von Steppberg, geb. . . 11. Juni 1868.

2. Maximilian Maria, geb. München 8. April 1862, Kgl. bayer. Km., OZeremonienm. und Hptm. à la suite d. A.; verm. Kißlegg 2. Okt. 1889 mit — Elisabeth Gfin von Waldburg-Zeil-Wurzach, geb. Wurzach 7. Juli 1866 (s. Goth. Hofkalender, II. Abt.). [München.]

Kinder: 1) Karl Eberhard Maximilian Maria, geb. München 3. Aug. 1890.
2) Ernst Siegfried Maximilian Maria, geb. Weilheim 26. März 1892.
3) Maria Hedwig Juliane Huberta, geb. Weilheim 30. Juli 1893.
4) Wilhelm Luitpold Siegfried Maximilian Maria, geb. München 4. Nov. 1895.
5) Elisabeth Sophie Juliane Sieglinde Maria, geb. München 16. Dez. 1899.
6) Helga Maria Franziska Theodora, geb. München 21. Okt. 1902.

3. Karl Maria, geb. München 7. Sept. 1863, Kgl. bayer. Km., GLeg.-Rat und Geschäftsträger in Paris; verm. Dresden 23. Jan. 1899 mit — Lucy Gfin von Radolin, geb. Nancy 21. Juni 1872 (s. Goth. Hofkalender, III. Abt.).

Söhne: 1) Hugo Carl Maria, geb. Wien 25. Nov. 1900.
2) Johannes Ernst Maria, geb. Reichenau bei Wien 12. Juli 1902.

Mülinen.

Österreich, die Schweiz und Preußen. — Aargauer Uradel; österr. Gf. d. d. Wien 14. Juni 1816 (für Nikolaus Friedrich — II. Linie — und seinen Vetter Rudolf Albrecht Bernhard — I. Linie). — Beschreibung des Wappens im Jahrg. 1857, S. 529.

I. Linie. (Reformiert und katholisch.)

† Rudolf Albrecht Bernhard Graf von Mülinen, geb. . . 14. Dez. 1788, † . . 23. Juni 1851, Kgl. württemb. Khr und Staatsrat; verm. . . 22. Dez. 1818 mit Henriette Luise Uranie von Rougemont, geb. Neuchâtel 16. Mai 1800, † Paris 16. Okt. 1878.

Söhne: 1. † Wilhelm Paul Dionys, geb. . . 28. Dez. 1823, † . . 22. März 1863, Kais. französ. Leg.-Rat; verm. . . 10. April 1851 mit Marie Baronin von Krüdener, geb. . . 10. März 1823, † . . .

Sohn: Paul, geb. . . 5. März 1852, **Dr. jur.**, K. K. Bez.-Hptm. a. D. [Klagenfurt.]

2. † Rudolf Johann Friedrich, geb. . . 29. Sept. 1827 (kath.), † Graz 17. Febr. 1898, K. u. K. Km., GRat und a. o. G. u. b. M. a. D.; verm. . . mit Marie verw. Gfin von Hutten-Czapska, geb. Gfin Rzewuska, geb. . . 14. Juli 1827 (kath.), † Bern 25. Juli 1897.

Adoptivsohn (kath.): Rudolf Alexander Maria, geb. . . 6. Nov. 1866, **Dr. jur.**, K. K. Min.-Konzipist im Handelsmin., in Dienstverw. bei der Seebehörde in Triest [erhielt den österr. Gfnstand d. d. Wien 2. Okt. 1879].

II. Linie. (Reformiert.)

† Nikolaus Friedrich Graf von Mülinen, geb. Bern 1. März 1760, † das. 15. Jan. 1833, Schultheiß der Stadt und Rep. Bern; verm. Bümpliz bei

Bern 3. Febr. 1783 mit Maria Elisabeth Freiin von Wattenwyl, geb. .. 1. Jan. 1766, † Bern 29. April 1838.

Söhne: 1. † Gottfried, geb. .. 27. Mai 1790, † Bern 30. Juni 1840, schweizer Major und OAmtmann; verm. I) .. 11. Mai 1813 mit Julia Margareta von Graffenried, geb. .. 30. April 1793, † Nidau 27. Jan. 1825; II) .. 16. Nov. 1826 mit Franziska Sophie Petitpierre, geb. .. 6. Febr. 1798, † Bern 8. Febr. 1861.

Sohn 1r Ehe: † Egbert Friedrich, geb. Bern 14. Jan. 1817, † daſ. 16. Aug. 1887, Dr. phil.; verm. Könitz bei Bern 15. Juli 1847 mit — Charlotte Luise Sophie von Mutach, geb. Holligen bei Bern 21. Juni 1828, † Bern 17. Nov. 1901.

Kinder: (1) Sophie Johanna Cäcilie, geb. Bern 14. März 1849.
(2) Margareta Rosalie Helena, geb. Bern 27. Nov. 1850.
(3) Adelheid Anna, geb. Bern 21. März 1853; verm. daſ. 31. Okt. 1874 mit Eduard von Rodt. [Bern.]
(4) Hartmann Friedrich, geb. Bern 5. März 1855. [Bern.]
(5) Hans Friedrich, geb. Bern 18. März 1858, Forſtm. der Stadt Bern, ERr des Joh.-O.; verm. Gebweiler i. E. 20. Sept. 1888 mit — Mathilde Emma Alice von Barh, geb. Gebweiler 30. Aug. 1868. [Bern.]

Kinder: a. Beatrix Gabriele, geb. Bern 22. Dez. 1889.
b. Wolfgang Albrecht Friedrich, geb. Bern 20. Mai 1891.
c. Bertha Eleonora, geb. Bern 22. Juni 1893.
d. Diane Marie, geb. Bern 27. Febr. 1897.
e. Stéphane Elisabeth, geb. Bern 13. Okt. 1900.

(6) Eberhard Friedrich, geb. Bern 6. Sept. 1861, Dr. phil., Kgl. preuß. Khr, dienſtt. Khr J. M. der Kaiſerin und Kgin. [Berlin.]
(7) Wolfgang Nikolaus Friedrich, geb. Bern 25. Dez. 1863, Dr. phil., OBibliothekar der Stadt Bern, a. o. Prof. der Schweizergeſchichte an der Univ. daſ.; verm. Bern 24. Sept. 1889 mit — Johanna Esther Irmengard Gfin von Hallwyl, geb. Rued, Kanton Aargau, 16. Aug. 1870.

Kinder: a. Charlotte Irmengard Esther, geb. Bern 21. Dez. 1890.
b. Johanna Ines Barbara, geb. Bern 24. Juni 1893.
c. Henmann Egbert Friedrich, geb. Rörswyl bei Bern 30. Mai 1896.

2. † Berchtold Rudolf Emanuel, geb. Hofſtetten bei Thun 10. Aug. 1805, † daſ. 30. Mai 1879, Kgl. preuß. Khr; verm. Raſſocice, Polen, 1. Aug. 1836 mit Maria Gfin Gurowska, geb. .. 14. März 1818 (kath.), † Bern 15. Mai 1854.

Tochter (kath.): Eleonora Maria Genoveva, geb. .. 8. Jan. 1838; verm. Bern 24. Aug. 1857 mit Karl Ritter Becker von Denkenberg, † Wien 28. Nov. 1898, K. u. K. Hof- und Min.-Rat a. D. [Wien.]

Münchow.

Erloſchen.

Evangeliſch. — Preußen (Prov. Pommern). — Pommerſcher Uradel; preuß. Gf. d. d. Breslau 6. Nov. (Diplom 17. Dez.) 1741. — S. Gothaiſches Genealog. Taſchenbuch der Adeligen Häuſer, Bd. IV, 1908.

† Karl Wilhelm Graf von Münchow, geb. Kufferow bei Schlawe 1. Okt. 1784, † Mickrow 26. Sept. 1860, Herr auf Münchow bei Carlshöhe, Kr. Stolp, Kgl. preuß. Major a. D., RRr des Joh.-O.; verm. .. 8. Okt. 1816 mit Auguſte von Weiher, geb. .. 7. Jan. 1797, † .. 4. April 1864.

Tochter: † Johanne Ida, geb. .. 17. Juli 1820, † Stolp, Pomm., 29. Okt. 1903, Herrin auf Mickrow; verm. .. 5. Juli 1852 mit Oskar Woldeck von Arneburg, † .., Herrn auf Wottnogge, Kr. Stolp.

Digitized by Google

Münnich.

Lutherisch. — Oldenburg. — Dänischer Adel 24. Mai 1688; Bestätigung des Reichsadels d. d. Wien 4. Mai 1702; ruff. Gf. mit dem Prädikat „Erlaucht" 25. Febr. 1728; Reichsgf. (im kursächs. Reichsvikariat) d. d. Dresden 4. Febr. 1741.

(S. Jahrg. 1903, S. 584; neuere Nachrichten über den Personalbestand fehlen.)

Münster.

Lutherisch. — Preußen (die Prov. Westfalen und Hannover) und Kgr. Sachsen. — Westfälischer Uradel; Reichsgf. und bayer. Gf. d. d. . . 27. Juni 1792 (vom Kurfürst Karl Theodor von Pfalzbayern, als Reichsvikar, für die Brüder Georg Werner August Dietrich [† Linie „Freiherr von Schade"], Ludwig Dietrich Friedrich Wilhelm — I. Linie — und Ernst Friedrich Herbert von Münster — II. Linie — mit drei verschieden zusammengestellten Wappen); Kurfürstl. hannov. Anerkennung d. d. . . 11. Juni 1793. — Stammreihe im Jahrg. 1894, S. 717.

I. Linie, Freiherren von Oer.

† Hermann Adolf Ernst Graf zu Münster-Langelage, Freiherr von Oer, geb. Osnabrück 4. Juni 1779, † Dresden 21. Aug. 1838, Kgl. sächs. Khr und KreisOForstm.; verm. Friesen 17. Mai 1820 mit Marianne Charlotte von Metzsch, geb. Friesen 28. Juni 1797, † das. 11. Nov. 1869.

Söhne: 1. † Ernst Karl, geb. Schandau 22. Okt. 1823, † Halle a. d. S. 9. Febr. 1860; verm. . . mit — Therese Färber, geb. . . (wiederverm. . . mit . . [. . .]).

Kinder: 1) Anna, geb. . . 28. Juni 1851. [. . .]

2) Maximilian Otto Karl, geb. . . 21. Febr. 1853 [. . .]; verm. Dresden 5. Juli 1881 mit Klara Mathilde Maria Selma Höpfner, geb. . . 14. Juni 1862 (gesch. 1884).

Sohn: Egon Karl Angelo Herbert Maximilian Ernst, geb. Bernsdorf 24. Juni 1882, Kgl. sächs. Lt. im Ul.-Rgt Nr. 18. [Leipzig.]

2. † Otto Georg, geb. Schandau 18. Nov. 1825, † Blasewitz 9. Febr. 1893, Kgl. sächs. WGRat, Hausmarschall und Kreishptm. a. D.; verm. Störmthal 6. Nov. 1866 mit — Mathilde Walpurgis Amalie von Watzdorf, geb. Störmthal 29. Nov. 1840. [Blasewitz bei Dresden.]

Kinder: 1) Margarete Amalie Marianne, geb. Plauen i. V. 4. Sept. 1870.

2) Elisabeth Agnes Mathilde, geb. Plauen i. V. 25. Aug. 1872.

3) Karl Otto Georg, geb. Plauen i. V. 23. Okt. 1873, Kgl. sächs. Lt. a. D. [. . .]

4) Walpurgis Mathilde Amalie, geb. Dresden 21. Sept. 1875.

5) Rudolf Otto Herbert, geb. Leipzig 1. April 1877, Kgl. sächs. Lt. im Karabinierrgt, kmdt zum Militärreitinstitut. [Hannover.]

6) Frieda Sophie Mathilde, geb. Leipzig 17. Jan. 1881.

3. † Georg Ludwig, geb. Schandau 16. Juni 1827, † Moritzburg 26. Febr. 1890, Kgl. sächs. Ldstallm.; verm. Lauterbach 17. Mai 1853 mit — Mathilde Freiin von Palm, geb. Lauterbach 24. Juni 1828. [Moritzburg-Rüdenhof bei Dresden.]

Kinder: 1) Georg Hermann Karl, geb. Dresden 10. März 1854, Kgl. serbischer OStallm. und Gestütsdirektor a. D.; verm. Wien 25. Febr. 1885 mit — Tatiana (Tika) Grace Maria Dorothea Felicie Cowler, geb. Odessa 28. März/10. April 1865 (kath.). [München.]

Kinder: (1) Georg Ludwig Otto Bernhard, geb. Moritzburg 16. Dez. 1885.

(2) Hildegard Felicie Anna Mathilde Carlotte, geb. Moritzburg 7. März 1887.

2) Otto Georg, geb. Logau 23. Febr. 1855, Ghzgl. sächs. Khr und OStallm.

a. D.; verm. Braunschweig 20. Okt. 1892 mit — Mathilde Freiin von Rheinbaben, geb. Glogau 18. Nov. 1868. [Dessau.]
Kinder: a. Asta Pauline Mathilde Jutta, geb. Weimar 28. Juli 1893.
b. Hans-Wulfhard Ernst Karl, geb. Weimar 30. Juli 1894.
c. Maria Irmgard Luise Frieda Natalie, geb. Weimar 22. Jan. 1896.

3) Ernst Karl, geb. Logau 1. Febr. 1857, Kgl. sächs. Ldstallm. und Rittm. der Ldw.; verm. Planitz 11. Juni 1896 mit Minona Isolde Valerie von Arnim, geb. Planitz 8. Juli 1876, † Moritzburg 20. Dez. 1899. [Moritzburg bei Dresden.]
Söhne: (1) Ernst-Georg Alexander, geb. Moritzburg 4. Aug. 1897.
(2) Alexander Carl August, geb. Moritzburg 8. März 1899.

4) Karl Herbert, geb. Krehlau 24. Juli 1860, Kgl. sächs. Rittm. z. D.; verm. Gmunden 12. Mai 1894 mit — Ida Freiin von der Decken gen. von Offen, geb. Groß-Kanisza 31. Aug. 1874. [Linz bei Ortrand.]
Sohn: Ernst-August Georg Wilhelm, geb. Linz 31. März 1900.

5) Maria Anna Mathilde, geb. Herrn-Motschelnitz 14. März 1864. [Moritzburg-Rüdenhof bei Dresden.]

6) Hermann Gottfried, geb. Herrn-Motschelnitz 26. Juli 1865. [Ponickau bei Ortrand.]

7) Johann Georg, geb. Herrn-Motschelnitz 18. Nov. 1866. [Moritzburg-Rüdenhof bei Dresden.]

8) Mathilda Eleonore Agnes, geb. Herrn-Motschelnitz 26. Okt. 1871, StiftsD. des adeligen Damenstifts Joachimstein, sächs. OLausitz. [Moritzburg bei Dresden.]

4. August Friedrich, geb. Dresden 12. Juni 1829, Hzgl. anhalt. Khr und OJägerm., Exz., RRr des Joh.-O.; verm. Tharandt 17. Mai 1854 mit — Selma Luise von Döring, geb. Freiberg i. S. 10. Juli 1830. [Dessau.]
Tochter: Elisabeth Marianne, geb. Driebitz bei Fraustadt 28. Febr. 1858.

II. Linie, Freiherren von Grotthaus.

Erbldmarschall des Kgr. Hannover 12. Aug. 1814; erbl. Mitgl. des preuß. Herrenh. 16. Nov. 1867 (für den Besitzer von Derneburg und Ledenburg). — Besitz: Ledenburg (472 ha), Dornum (534 ha), Derneburg (948 ha), Binder (210 ha), Kniestedt I., II. und III. Anteils (352 ha), sämtlich in der Prov. Hannover, und Denkiehausen (204 ha), Hzgt. Braunschweig.

† Ernst Friedrich Herbert Graf zu Münster-Ledenburg, Freiherr von Grotthaus, geb. Osnabrück 1. März 1766, † Hannover 20. Mai 1839, Erbldmarschall des Kgr. Hannover, Kgl. großbrit. und hannov. Staats- und Kabinettsmin.; verm. Wien 7. Nov. 1814 mit Wilhelmine Charlotte Prssin zu Schaumburg-Lippe, geb. . . . 18. Mai 1783, † Binder 6. Aug. 1858.

Kinder: 1. † Georg Herbert Fürst Münster von Derneburg, geb. London 23. Dez. 1820, † Hannover 27. März 1902 [preuß. Fürstenstand (Vererbung blieb vorbehalten) als Fürst „Münster von Derneburg" mit dem Prädikat „Durchlaucht" d. d. Neues Palais bei Potsdam 29. Aug. 1899], Fkherr und erbl. Mitgl. des preuß. Herrenh., Kais. deutscher Botsch. a. D., Rr des Schw. AO.; verm. I) . . 11. Aug. 1847 mit Alexandrine verw. Fstin Dolgoroukow, geb. Fstin Galitzin, geb. . . 29. Jan. 1823, † Florenz 16. April 1884 (gesch. 1864); II) Dysarthouse, Schottland, 22. Aug. 1865 mit Lady Harriet Elizabeth St. Clair-Erskine a. d. H. der Earls of Rosslyn, geb. . . 26. Juni 1831, † . . 29. Nov. 1867.

Kinder 1r Ehe: 1) Sophie Helene Thusnelde Wilhelmine, geb. Derneburg 16. Mai 1851, Herrin auf Sockur und Michailowka (13 700 ha), Gouvt Saratow, und Mitbes. von Wedeniapino (5400 ha), Gouvt Pensa, Rußland; verm. Derneburg 3. Jan. 1871 mit Conrad von Beneckendorff und von Hindenburg, Kgl. preuß. Gen.-Major z. D., RRr des Joh.-O. [Berlin und Michailowka.]

2) Ernst Adolf, geb. Derneburg 5. Aug. 1856; verm. Krakau 3. Mai 1885 mit — Melanie Ghika, geb. . . 19. März 1866 (kath.). [Graz.]

Digitized by Google

Sohn: Ernſt Wladimir, geb. Mauer bei Meran 18. Mai 1886, Kaiſ. deutſcher Seekadett.

3) Alexander, geb. Derneburg 1. Sept. 1858, Fkherr, Kgl. preuß. Rittm. der Reſ. des Rgts der Gardes du Corps, Erbldmarſchall von Hannover, Mitgl. des preuß. Herrenh., ERr des Joh.-O.; verm. London 3. Juni 1890 mit — Lady Muriel Hay a. d. H. der Earls of Kinnoull, geb. . . 14. Aug. 1863. [Derneburg, Prov. Hannover, und Maresfield Park, Suſſex.]

Söhne: (1) Friedrich Georg Konſtantin Hervey Ernſt Alexander, geb. Homburg v. d. H. 20. Juni 1891.

(2) Paul Alexander William, geb. Maresfield Park 27. Nov. 1898.

2. Eliſabeth Charlotte, geb. London 12. Dez. 1824; verm. Berlin 24. Mai 1854 mit Georg Gfn von der Groeben, † Neudörfchen 24. Jan. 1894, Kgl. preuß. Gen. der Kav. z. D. [Hannover.]

(von Mycielin-) Mycielski.

Katholiſch. — Preußen (Prov. Poſen), Öſterreich (Galizien) und Rußland (Polen). — Siradiſcher Uradel. — Die Gegrafften ſind Söhne des 1. Dez. 1815 † Michael Mycielski, Staroſten von Konin. — W.: Dołęga.

A.

Preuß. Gf. d. d. Berlin 20. Juni 1822 (für Joſeph, ſ. unten).

† Joſeph Graf von Mycielin-Mycielski, geb. Chocieszewice 1. Juni 1794, † Rokossowo 16. Febr. 1867, Herr auf Rokossowo und Groß-Leka, Prov. Poſen, Kgl. preuß. Khr, ERr des ſouv. Malt.-RrO.; verm. Krakau . . 1820 mit Karoline Gfin von Granów-Wodzicka, geb. . . 10. Juli 1800, † Warſchau 15. Juni 1849.

Kinder: 1. Michael, geb. Chocieszewice 23. Okt. 1822; verm. Paris . . 1866 mit — Helene von Mikorska, geb. . . 1840. [Lipica bei Bursztyn, Galizien.]

Kinder: 1) Moritz, geb. Paris 29. Sept. 1867, Herr auf Sarnki Dolne, Galizien; verm. Lemberg 2. Mai 1895 mit — Helene von Krzeczunowicz, geb. . . .

2) Maria Karoline Anna Renata, geb. . . 28. Aug. 1870; verm. Sarnki Dolne 14. April 1898 mit Alfred von (Godziemba-) Głowiński. [Lipica bei Bursztyn, Galizien.]

3) Thereſe, geb. . . 1873; verm. Kerbereniek, Bretagne, 10. Okt. 1894 mit George Rouet Ruinet de Tailly, Herrn auf Bodinio, Bretagne. [Bodinio und Paris.]

2. Karoline, geb. Chocieszewice 12. Sept. 1825; verm. daſ. 7. Nov. 1846 mit Adam Gfn von Krasne-Krasiński, † Warſchau 4. Febr. 1903, Herrn auf Radziejowice, Ruſſ.-Polen. [. . .]

3. † Felix, geb. Chocieszewice 29. Mai 1827, † Krakau 2. Febr. 1887; verm. . . 1852 mit Romanie von Rutkowska, geb. . .., † Krakau 2. Febr. 1879.

Kinder: 1) Ladislaus, geb. . . 25. Okt. 1861, Herr auf Luczanowice mit Kocmyrzów, Dojazdow und Głęboka bei Krakau; verm. Krakau 30. Jan. 1896 mit — Felicie von Zaklika, geb. . . 1. Sept. 1877. [Luczanowice.]

Sohn: Andreas, geb. Krakau 20. Dez. 1900.

2) Stanislaus, geb. . . 14. Mai 1864, Dr. jur.; verm. Lemberg 24. April 1893 mit — Marie Gfin von Dębiany-Dębińska, geb. Borynicze 6. Mai 1871, Fkherrin auf Borynicze. [Borynicze bei Lemberg.]

Kinder: (1) Ludwig Stanislaus Maria Felix, geb. Borynicze 26. Mai 1894.

(2) Felix, geb. Borynicze 26. Juli 1895.

(3) Marie, geb. Borynicze 15. April 1898.

Digitized by Google

3) Eduard, geb. . . 12. Okt. 1865; verm. Wreschen 29. Sept. 1896 mit — Helene von Poniński, geb. Dominowo 6. Okt. 1872 (s. den Artikel Poniński in diesem Taschenbuch). [Górka bei Trzebinia.]
Sohn: Stanislaus, geb. Buzewo 27. Sept. 1897.
4) Helene, geb. Krakau 29. Sept. 1868; verm. das. 10. April 1894 mit Wenzel Ritter von Zaleski, Herrn auf Ostapie bei Tarnopol, K. K. Bez.-Hptm., zuget. zur Dienstl. dem Min. des Innern. [Wien.]

4. Anna, geb. . . 4. Aug. 1829; verm. Krakau . . 1871 mit Heinrich von Lisicki, † Kalinów 11. Febr. 1899. [Kalinów bei Sambor, Galizien.]

5. † Franz, geb. Chocieszewice 15. März 1832, † Wiśniowa 2. März 1901, Herr auf Wiśniowa mit Jazowa, Kozłowek, Cieszyna und Pstrągówka, Galizien; verm. Dresden 30. Aug. 1855 mit — Valerie Gfin von Tarnów-Tarnowska, geb. Konskie 8. Aug. 1832. [Schloß Wiśniowa, Kr. Jasło, Galizien.]
Kinder: 1) Georg, geb. Krakau 30. Mai 1856, Dr. phil., K. K. a. o. Prof. der Kunstgeschichte an der Univ. Krakau.
2) Johann, geb. Wziąchów 6. Juli 1858; verm. Krakau 12. Nov. 1898 mit — Maria Josepha Gfin von Szembek, geb. Poremba 12. Aug. 1877. [Przeworsk.]
Söhne: (1) Franz Wladimir, geb. Przeworsk 5. Sept. 1899.
(2) Johann Sigismund, geb. Przeworsk 31. März 1901.
3) Cäcilie, geb. Wziąchów 9. Sept. 1866.
4) Karoline, geb. Krakau 27. Dez. 1867; verm. Wiśniowa 10. Sept. 1902 mit Heinrich Gfn Morstin, K. K. Bez.-Hptm. in Przeworsk, Galizien.

6. † Joseph, geb. . . 9. Juli 1835, † Gleichenberg 9. Juni 1885; verm. Radziejowice . . 1866 mit Hortensia von Mitkiewicz, geb. . . 25. Aug. 1839, † Warschau 8. Mai 1893.
Tochter: Hortensia, geb. Pisa 22. Sept. 1870. [Krakau.]

B.

Preuß. Gf. d. d. Berlin 30. Juli 1822 (für Stanislaus, s. unten).

† Stanislaus Graf von Mycielin-Mycielski, geb. . . 8. Mai 1800, † . . 19. Jan. 1876, Herr auf Żerków und Dębno, Prov. Posen; verm. . . . mit — Alexandrine von Roszkowska, geb. . . 15. Dez. 1835. [Warschau.]

Kinder: 1. Anton, geb. . . 2. März 1853. [Warschau.]

2. Ludwig, geb. . . 5. Mai 1854; verm. Krakau 19. Nov. 1884 mit — Marie von Gostkowska, geb. . . 14. Juli 1861. [Warschau.]
Töchter: 1) Luise, geb. . . 5. Okt. 1885.
2) Elisabeth, geb. . . 1888.

3. Elisabeth, geb. . . 4. März 1859, StiftsD. des adeligen Stifts in Warschau. [Warschau.]

C.

Preuß. Gf. d. d. Berlin 30. Juli 1822 (für Theodor, s. unten) gemeinsam mit B.

† Theodor Graf von Mycielin-Mycielski, geb. . . 4. März 1804, † Chocieszewice 6. Juni 1874, Herr auf Chocieszewice, Siedmiorogowo und Zimnawoda; verm. I) . . mit Angela Gfin von Brudzewo-Mielżyńska, geb. . . , † . . 1845; II) . . mit Luise von Biszping, geb. . . 18. Aug. 1818, † Zimnawoda 12. Juli 1891.

Kinder: a) 1r Ehe: 1. Josephine, geb. Chocieszewice 14. Febr. 1839; verm. Dresden 19. März 1871 mit Boleslaus Gfn von Potok-Potocki, † Bendlewo 15. Sept. 1898, Herrn auf Bendlewo, Dakowe und Wojnowice. [Schloß Bendlewo bei Posen.]

2. Marie, geb. Chocieszewice 2. Dez. 1841, Herrin auf Gembice, Kr. Kröben.

3. † Ignatius, geb. Chocieszewice 24. Juni 1842, † . . 11. Febr. 1884, Herr auf Smogorzewo mit Ostrow, Skórki und Niedźwiady, Prov. Posen; verm. . .

9. Sept. 1864 mit Hedwig von Moszczeńska, geb. Smogorzewo 3. Okt. 1848, † Posen 28. Dez. 1894.

Kinder: 1) † Maximilian, geb. Smogorzewo 25. März 1866, † das. 7. Dez. 1898; verm. Berlin 2. Dez. 1893 mit — Dora Stern, geb. . . . [Smogorzewo bei Sandberg.]

Kinder: (1) Günther Stanislaus, geb. Smogorzewo . . 1894.
(2) Tochter . ., geb. . . .
(3) Tochter . ., geb. . . .

2) Elisabeth, geb. Smogorzewo 4. März 1872; verm. Zimnawoda 6. April 1893 mit Dr. phil. Ludwig von Mycielin-Mycielski, Herrn auf Gałowo bei Samter.

— b) 2r Ehe: 4. Angela Maria Natalia, geb. Chocieszewice 23. März 1848; verm. Pempowo 21. April 1868 mit Joseph Gfn von Bnin-Bniński, † . . 15. Febr. 1883, Herrn auf Osiecz. [Osiecz bei Kowal-Czerniewice, Russ.-Polen.]

5. Alfred, geb. Chocieszewice 15. Nov. 1849, Herr auf Siedmiorogowo und Zimnawoda, Prov. Posen; verm. Neustadt 8. Juli 1879 mit — Marie von (Korzbok-)Łącka, geb. Posadowo 19. Jan. 1855 (s. den Artikel Łącki in diesem Taschenbuch). [Zimnawoda bei Borek.]

6. † Siegmund, geb. Chocieszewice 19. März 1851, † . . 9. Mai 1892, Herr auf Grab mit Gorczyce bei Robaków, Prov. Posen, Kgl. preuß. Lt. der GLdw.-Kav.; verm. . . 18. Juni 1879 mit — Emilie von Taczanowska, geb. Szypłowo 18. Mai 1860 (wiederverm. Berlin 11. März 1893 mit Franz von Unruh, Kgl. preuß. Kammerger.-Referendar und Lt. der Res. des 2. GFeldart.-Rgts [. . .]).

7. † Therese, geb. Chocieszewice 21. Juni 1856, † . . 30. Aug. 1903; verm. Dresden 1. Febr. 1877 mit Matthias Gfn von Brudzewo-Mielżyński, Herrn auf Groß-Łęka ꝛc.

8. Stephan, geb. Chocieszewice 15. Nov. 1863, Herr auf Wollstein mit Tłoki und Bierzyn, Kr. Bomst, Kgl. preuß. OLt. der Ldw.-Kav.; verm. Neustadt 15. Juli 1896 mit — Irena von (Korzbok-)Łącka, geb. Posadowo 21. Aug. 1863, Schwester seiner Schwägerin (s. den Artikel Łącki in diesem Taschenbuch). [Schloß Wollstein bei Wollstein.]

Kinder: 1) Maria Immakulata Theresia Antoinette, geb. Komorowo 6. Mai 1897.
2) Alfred Wladislaus Dominik, geb. Wollstein 4. Aug. 1898.
3) Antoinette Maria Franziska Theresia Stanislawa Josephine Gabriella, geb. Wollstein 11. Nov. 1899.
4) Irena Antoinette Maria Konstanze, geb. Wollstein 13. Juni 1901.
5) Josephine Iza Sophia Antoinette Franziska, geb. Wollstein 16. Febr. 1904.

Nádasdy von Nádasd und Fogarasföld.

Katholisch. — Ungarn. — Österr. Gf. d. d. Wien 16. Okt. 1828 (für Michael). — Besitz: Die vereinigten Majorate Nádasd-Ladány, Kis-Keszi, Lepsény, Kis-Kovácsi, Pere, Nána und Dudar.

† Michael Graf Nádasdy von Nádasd und Fogarasföld, geb. . . 19. Sept. 1746, † . . 9. Juni 1826, Herr auf Fogaras; verm. . . 7. Jan. 1769 mit Maria Theresia Gfin von Colloredo, geb. . . 4. Juni 1751, † . . 13. Juli 1831.

Söhne: 1. † Leopold, geb. . . 3. Okt. 1772, † . . 14. Sept. 1836, Herr auf Fogaras, ErbOGespan des Kom. Komárom, K. K. Km. und GRat, Kgl. ungar. Statth.-Rat; verm. . . 9. Sept. 1799 mit Therese Gfin Pálffy von Erdöd, geb. . . 1. Sept. 1768, † . . 27. Aug. 1829, K. K. PD. und StkrD.

Sohn: † Leopold, geb. . . 8. Juli 1802, † . . 18. Juli 1873, Majoratsherr, Herr auf Fogaras, ErbOGespan des Kom. Komárom, K. u. K. Km. und GRat;

Digitized by Google

verm. . . 17. Mai 1835 mit Julia Freiin Forray de Soborsin, geb. . . 1818, † . . 22. Aug. 1863, K. K. PD. und StkrD.

Sohn: Franz de Paula Joseph Leopold, geb. Budapest 28. Juni 1842, Majoratsherr, Herr auf Fogaras, Rvék, Agárd, Soborsin, Becsked, Gyorok Nagy-Iratos und Buzsák, ErbOGespan des Kom. Komárom, K. u. K. GRat, erbl. Mitgl. des ungar. OHauses; verm. Budapest 1. Juni 1868 mit Helene Gfin Zichy zu Zich und Vásonykeö, geb. . . 28. Aug. 1849, † Agárd 5. Sept. 1873. [Nádasd-Ladány.]

Kinder: a. Julia Anna Maria Walpurga Fidelis, geb. Budapest 11. April 1869, StkrD.; verm. Budapest 30. April 1890 mit Adelbert Frhrn von Sennyey de Sennye. [Bély.]

b. Thomas, geb. Nádasd-Ladány 12. Sept. 1870, K. u. K. Km. und Lt. der Ref. des Huf.-Rgts Nr. 9, erbl. Mitgl. des ungar. OHauses; verm. Budapest 28. April 1903 mit — Marie Gfin von Wenckheim, geb. Ö-Kigyós 8. Mai 1884. [Nádasd-Ladány.]

Tochter: Helene, geb. Nádasd-Ladány 26. März 1904.

c. Irma, geb. Agárd 28. April 1873, StkrD.; verm. Nádasd-Ladány 7. Juni 1894 mit Karl Gfn Hunyady von Kéthely, K. u. K. Km. und OLt. der Ref. des Huf.-Rgts Nr. 5. [Soborsin.]

2. † Ladislaus, geb. Ofen . . 1788, † . . 23. April 1826, K. K. Km., Kgl. ungar. Statth.-Sekr.; verm. . . 15. Juli 1816 mit Anna Gfin Ráday von Ráda, geb. . . 18. Juli 1794, † . . 2. März 1840.

Tochter: Anna, geb. Pest 29. Sept. 1819; verm. . . 4. Aug. 1842 mit Stephan Frhrn Prónay von Tót-Próna und zu Blathnicza (evang.), † Péczel 25. April 1892. [Acsa.]

Náko von Nagy-Szent-Miklós.

Katholisch. — Ungarn. — Ungar. Gf. d. d. Wien 26. Febr. 1813 (für Alexander).

† Alexander Graf Náko von Nagy-Szent-Miklós, geb. Wien 9. Dez. 1846, † Arco, Südtirol, 22. Nov. 1889; verm. . . mit — Sabine-Elisabeth Wittenberg, geb. Wien 9. Juli 1854 (wiederverm. Augsburg 3. Mai 1892 mit Maximilian Welzl, Kgl. bayer. Hptm. a. D. [Schulerhof bei Vilshof a. d. D., Bayern]).

Kinder: 1. Alexander (Sándor), geb. Wien 23. Dez. 1871, Herr auf Nagy-Szent-Miklós und Tolvádia, Kom. Torontál, K. u. K. Lt. a. D., erbl. Mitgl. des ungar. OHauses; verm. Lovrin 13. Okt. 1896 mit — Esther Freiin von Lipthay de Kisfalud, geb. Lovrin, Kom. Torontál, 20. Sept. 1869. [Nagy-Szent-Miklós.]

Tochter: Bertha Elisabeth Gizella Esther Maria, geb. Nagy-Szent-Miklós 19. Juni 1898.

2. Elisabeth Bertha Maria Mileva, geb. Schulerhof 5. Juli 1885.

Nayhauß-Cormons, s. Neuhauß.

Neidhardt von Gneisenau.

Evangelisch. — Preußen (Prov. Sachsen). — Preuß. Gf. d. d. Paris 3. Juni 1814. — Besitz: Das 11. Nov. 1838 gestiftete Fideikommiß Sommerschenburg mit Badeleben (zus. 1334 ha). Kr. Neuhaldensleben.

† August Wilhelm Anton Graf Neidhardt von Gneisenau, geb. Schilda

bei Torgau 27. Okt. 1760, † Posen 24. Aug. 1831, Herr auf Sommerschenburg, Kgl. preuß. GFM.; verm. Wolmsdorf 17. Okt. 1796 mit Karoline Freiin von Kottwitz, geb. Nieder-Kauffung 12. Jan. 1772, † Schmiedeberg 3. Dez. 1832, Herrin auf Erdmannsdorf.

Söhne: 1. † Hugo, geb. Kauffung 10. Aug. 1804, † Dresden 23. Febr. 1882, Fkherr, Kgl. preuß. Major a. D.; verm. Landsberg a. d. W. 7. Febr. 1835 mit Minna Ruhneke, geb. Frankfurt a. d. O. 1. Jan. 1814, † Stendal 5. April 1897.

Sohn: † Hugo, geb. Nienhagen 29. Febr. 1836, † Bendorf a. Rh. 21. Aug. 1871, Kgl. preuß. Rittm., aggr. dem Drag.-Rgt Nr. 7; verm. Kützkow 18. Okt. 1865 mit — Wilhelmine Henriette Marie Margarete von Schnehen, geb. Alten-Plathow 16. Juni 1845 (wiederverm. Kützkow 17. Mai 1875 mit ihrem Vetter Karl von Schnehen, Herrn auf Klein-Schnehen und Friedland bei Göttingen, Kgl. preuß. Major a. D., ERr des Joh.-O. [Friedland a. d. L.]).

Kinder: (1) Rosalie Wilhelmine Luise Margarete, Dr. jur., geb. Kützkow 12. Okt. 1866; verm. I) Dessau 19. Jan. 1891 mit Albert von Borries (gesch. Berlin 22. März 1902), Kgl. preuß. Hptm. a. D.; II) Sommerschenburg 19. März 1904 mit Hartwig von Plessen, Kgl. preuß. Hptm. a. D. [Sommerschenburg.]

(2) Hugo Gustav Georg Friedrich-August, geb. Stendal 24. Juli 1869, Fkherr, Kgl. preuß. OLt. der Ref. des Rgts der Gardes du Corps, ERr des Joh.-O.; verm. Berlin 19. April 1898 mit — Mary von Bonin, geb. Elberfeld 11. Okt. 1873. [Sommerschenburg.]

Söhne: a. August Wilhelm Anton Konstantin, geb. Potsdam 17. Dez. 1894.

b. Georg Lothar Gisbert Hugo Siegmuth, geb. Sommerschenburg 24. Nov. 1901.

2. † Bruno Friedrich Alexander, geb. Mittel-Kauffung 3. Mai 1811, † Naumburg a. d. S. 2. Febr. 1889, Domkapitular von Naumburg, Kgl. preuß. Gen. der Inf. z. D.; verm. Greifswald 1. Juli 1836 mit Eleonore Freiin von Klot-Trautvetter, geb. Greifswald 11. Juni 1817, † Naumburg a. d. S. 21. April 1887.

Kinder: 1) Ernst Wilhelm August, geb. Greifswald 8. Aug. 1837, Kgl. preuß. Lt. a. D.; verm. Berlin 8. Nov. 1864 mit Ottilie Dumann, geb. Berlin 27. Febr. 1843, † das. 21. Dez. 1888. [Potsdam.]

2) Anna Amalie Hedwig, geb. Potsdam 31. März 1848; verm. Magdeburg 12. Okt. 1875 mit Kuno von der Hagen, Herrn auf Hohenauen, Kgl. preuß. Major a. D. [Hohenauen bei Rathenow.]

Nemes von Hidvég.

Katholisch. — Österreich und Ungarn (Siebenbürgen). — Siebenbürg. Gf. d. d. Wien 18. Febr. 1755 (für Adam Nemes de Hidvég).

† Johann Graf Nemes von Hidvég, geb. . . 1792, † . . 6. Aug. 1868, K. u. K. Km. und GRat ꝛc.; verm. I) . . mit Josephine Gfin Bánffy, geb. . ., † . .; II) . . 1821 mit Karoline Gfin Berchtold, geb. . . 1802, † . . 6. April 1870, K. u. K. PD. und StkrD.

Kinder 2r Ehe: 1. Karoline, geb. . . 5. April 1827; verm. Klausenburg 25. Okt. 1851 mit Wladimir Gfn Logothetti, † Radautz 7. Dez. 1892, Herrn auf Bilović, K. u. K. Obersten ꝛc. [Bilović bei Ungar.-Hradisch.]

2. † Vincenz, geb. . . 3. Jan. 1830, † Wien 4. Jan. 1896, K. u. K. Km., GRat und Major a. D. ꝛc., ERr des souv. Malt.-RrO.; verm. Wien 20. Juni 1861 mit — Gabriele Freiin Wodianer von Kapriora, geb. Döbling bei Wien 10. Juni 1837. [Wien.]

Kinder: 1) Johann Moritz Abraham, geb. Wien 26. Nov. 1868, Kgl. ungar.

Digitized by Google

Lt. der Ref. des 6. Honvédhuf.-Rgts; verm. Budapest 19. Jan. 1895 mit — Natalie Gfin Csáky von Köröszegh und Adorján, geb. Löcse 1. Juni 1872. [Kunhegyes, Kom. Szolnok.]

Kinder: (1) Ladislaus (László) Albert Maria Johann Vincenz Koloman, geb. Solt 18. Sept. 1896.

(2) Gabrielle Marie Johanna Natalie, geb. Wien 26. Febr. 1902.

2) Maria Albertine Gabriele, geb. Baden bei Wien 25. Juni 1865; verm. Wien 15. Jan. 1887 mit Karl Frhrn Huszár von Mezö-Kövesd, K. u. K. Km., Mitgl. des ungar. OHauses auf Lebenszeit. [Schloß Abafája, Kom. Maros-Torda.]

3) Albert Maria Gabriel, geb. Wien 18. Nov. 1866, K. u. K. Leg.-Rat bei der Botschaft in Paris, Kgl. ungar. Lt. der Ref. des 4. Honvédhuf.-Rgts; verm. Rom 5. Nov. 1893 mit — Karolina Conteſſa Spalletti-Trivelli, geb. Florenz 19. Nov. 1872.

Töchter: (1) Julia Maria Gabriele, geb. Berlin 19. Sept. 1894.

(2) Helene Marie Gabriele, geb. Berlin 13. Sept. 1895.

3. Johann Nepomuk, geb. . . 28. April 1834, K. u. K. OLt. a. D.; verm. I) Hidvég . . 1861 mit Roſalie Gfin Mikes, geb. . . 1838, † Hidvég 1. April 1874; II) . . 24. Mai 1881 mit — Polyxena verw. Béldi von Üzon, geb. Gfin Bethlen von Bethlen, geb. Hidegkút 14. Sept. 1850 (reform.). [Hidvég.]

Kinder: a) 1r **Ehe**: 1) Suſanna, geb. Hidvég 25. Jan. 1866; verm. I) daſ. 4. Mai 1889 mit Paul Baron Kemény (geſch.); II) Hermannſtadt 8. Jan. 1898 mit Joſef Gfn Bethlen von Bethlen. [Vörösmart.]

2) Johanna, geb. . . 20. Sept. 1869; verm. . . 29. März 1894 mit Ladislaus Baron Solymoſy de Loós et Egervár jun. [Schloß Teremi, Kom. Maros-Torda.]

— b) 2r **Ehe**: 3) Polyxene, geb. . . 20. März 1882 (reform.).

4) Sarolta, geb. . . 14. Dez. 1884 (reform.).

5) † Valentin, geb. . . 1886, † London 10. Dez. 1903.

6) Ferdinand, geb. . . 1887.

7) Johann, geb. . . 16. Mai 1889.

8) Andreas, geb. . . 30. Nov. 1891.

Nesselrode.

Römiſch- und griechiſch-katholiſch. — Preußen (Rheinprov.) und Rußland. — Bergiſcher Uradel; Erbmarſchall von Berg; Magnat von Ungarn 1687; Reichsgf. unter Namen- und Wappenvereinigung mit denen der † von Ehreshoven d. d. Wien 4. Sept. 1705. — Stammreihe im Jahrg. 1875, S. 593. — Vgl. auch den Artikel Neſſelrode-Hugenpoet im Taſchenbuch der freiherrl. Häuſer, Jahrg. 1868, S. 571.

† Karl Franz Graf von Neſſelrode, geb. . . 14. Nov. 1713, † . . 11. April 1798, kurpfälz. GStaats- und Konferenzmin., Hzgl. jülich-berg. Kanzler; verm. . . 24. Febr. 1743 mit Anna Freiin von Loë, geb. . . 14. Aug. 1721, † . . 5. Juni 1794.

Söhne: 1. † Karl Franz Alexander Johann Wilhelm, geb. . . 24. April 1752, † . . 1822, kurpfälz. Km. und Amtmann in Blankenberg; verm. . . 1. Okt. 1781 mit Joſepha Gfin von Hatzfeldt a. d. H. Wildenburg, geb. . . 26. Dez. 17[illegible] † . . 1816.

Sohn: † Franz Bertram, geb. . . 1. Dez. 1783, † . . 7. Dez. 1847; verm. 16. Nov. 1816 mit Maria Luiſe von Hanxleden, geb. . . 2. April 17[illegible] † . . 1851.

Kinder: (1) † Maximilian Bertram, geb. . . 20. Dez. 1817, † Ehresho[illegible] 13. Aug. 1898, Herr auf Ehreshoven, Alt-Bernſaul und Hemisburg (94 [illegible] Kgl. preuß. Khr und Rittm. a. D., OHofm., Exz., J. M. der † Kaiſerin

Kgin Auguſta; verm. . . 12. Juli 1852 mit — Melanie Gfin von Haß-feldt a. d. H. Wildenburg, geb. Düſſeldorf 29. Okt. 1828. [Paris.]

Kinder: a. Maria, geb. Köln 21. Juni 1853, Herrin auf Ehreshoven (ſeit 1896 im Beſ. der Fam.), Kr. Wipperfürth, und Alt-Bernſaul, Kr. Mühlheim a. Rh. (zuſ. ca 1750 ha). [Ehreshoven.]

b. Franz Alfred Leo Hubert Maria, geb. Köln 3. Okt. 1855, Grundbeſ. in Halberg (ca 101 ha; ſeit 1838 im Beſ. der Fam.) und Scheiderhöhe (ca 166 ha; ſeit 1450), Siegkr., Herr der Burg Filſeck (ca 8 ha; ſeit 1460), Kr. Neuwied, Kgl. preuß. Ldrat a. D. und OLt. a. D., erbl. Mitgl. des ungar. OHauſes; verm. Honnef a. Rh. 10. Dez. 1901 mit — Maria-Rita von Weiſe, geb. Berlin 30. Sept. 1865. [Honnef a. Rh.]

Sohn: Franz-Bertram Otto Melanie Valentin Maria, geb. Honnef a. Rh. 30. April 1903.

(2) Maria Auguſte Helene, geb. . . 20. Okt. 1831, Oberin im O. des heil. Franziskus in Mainz.

2. † Max Julius Wilhelm Franz, geb. . . 24. Okt. 1727, † Frankfurt a. M. 8. März 1810, Kaiſ. ruſſ. Kbr, GRat und Geſ.; verm. . . 12. Jan. 1780 mit Luiſe Freiin von Gontard, geb. . ., † . . 25. Aug. 1785.

Sohn: † Karl Robert, geb. Liſſabon 14. Dez. 1780, † . . 23. März 1862, Kaiſ. ruſſ. WGRat und Reichskanzler; verm. . . mit Marie Gfin Gurjew, geb. . ., † . . 19. Aug. 1849, Ehren- und Porträt-D. J. M. der † Kaiſerin-Mutter von Rußland.

Kinder (griech.-kath.): (1) Helene, geb. . . 12. April 1815; verm. . . mit Michael Gfn Chreptowitſch. [. . .]

(2) Dimitry, geb. . . 23. Dez. 1816, Kaiſ. ruſſ. Kbr, WStaatsrat und OHofmarſchall; verm. St. Petersburg 2. Jan. 1847 mit Lydie Gfin Zakrewska, geb. . . 18. Juni 1826, † . . 1884 (geſch.; wiederverm. . . mit . . Fſtn Drúckoi-Sokoliński, † . .).

Sohn (griech.-kath.): Anatol, geb. . . 28. Febr. 1850, Kaiſ. ruſſ. Kjkr und Gouvtsſekr., Beamter im Juſtizmin.; verm. . . mit — . ., geb. . . . [Saratow.]

Töchter: a) Lydia, geb. . .; verm. . . mit . . Soumátoff, Adelsmarſchall. [. . .]

b) Nina, geb. . . .

Neuhauß.

Reichsfrhrnſtand d. d. Wien 13. Aug. 1624; alter Reichsfrhr. d. d. Wien 3. März 1627; Reichsgf. d. d. Wien 24. Aug. 1698.

I. Nayhauß-Cormons. (Katholiſch und evangeliſch.)

Preußen (Prov. Schleſien).

Leopold Julius Cäſar Graf von Nayhauß-Cormons, geb. . . 14. April 1792, † . . 24. Aug. 1855, Herr auf Bladen, Kgl. preuß. Kbr, Gen.-Ldſchafts-repräſentant von OSchleſien; verm. . . 14. April 1819 mit Antonie Marie von Stockmans, geb. . . 24. Dez. 1800, † Dresden 4. Aug. 1881.

Kinder: 1. Antonie Leopoldine, geb. . . 13. Jan. 1820; verm. . . mit Heinrich von Feſtenberg gen. Pakiſch (luth.), † . . 31. Juli 1856, Kgl. preuß. Hptm. a. D. [Salzburg.]

Julius Cäſar Nikolaus Joſeph Leopold, geb. . . 3. Aug. 1821, Kgl. preuß. Rittm. a. D., EKr des ſouv. Malt.-RrO.; verm. I) Owinsk 6. Nov. 1855 mit Anna von Treskow, geb. . . 14. April 1837 (kath. ſeit 1868), † . . 22. Mai 1884, Herrin auf Nieder-Baumgarten und Hohen-Petersdorf mit Neu-Petersdorf;

II) Nieder-Baumgarten 21. April 1891 mit — Anna verw. Paur, geb. Fabricius, geb. . . 25. Mai 1845 (evang.). [Warmbrunn.]

Söhne 1r Ehe: 1) Otto Wilhelm Leopold Julius Cäsar Meinhard, geb. Owinsk 31. Okt. 1858 (evang. seit 15. Juli 1891), Kgl. preuß. Lt. a. D.; verm. I) Breslau 9. Febr. 1885 mit Magda von Madeyski, geb. . . 20. Dez. 1863 (kath.; gesch. 1. März 1891), Herrin auf Bladen mit Vorwerk Leopoldsmühe (172 ha), Kr. Leobschütz; II) Rákó, Ungarn, 20. Aug. 1891 mit — Ida Adrienne Gisella Marie von Soest, geb. . . 15. Nov. 1872 (evang.). [Nagy Rákó, Ungarn.]

Sohn 1r Ehe (kath.): Ferdinand Leopold Julius Cäsar Paul Otto, geb. Sohrau 25. Jan. 1887.

2) Stanislaus Maria Julius Ferdinand Klemens Franz Karl, geb. Nieder-Baumgarten 7. Mai 1875, Kgl. preuß. Lt. im Drag.-Rgt Nr. 19. [Oldenburg.]

II. Neuhaus und St. Mauro. (Katholisch.)

Österreich (Kärnten). — S. Jahrg. 1882, S. 635.

† Gustav Adolf Graf von Neuhaus und St. Mauro, geb. Hrolówka 7. Febr. 1807, † . ., K. K. Konsul in der Moldau und Walachei; verm. . . mit Karoline von Egger, geb. . ., † . . .

Söhne: 1. Julius Ladislaus, geb. Szathmar 12. Febr. 1836, K. u. K. Oberst a. D.; verm. Preßburg 12. Febr. 1868 mit Johanna Auguste Freiin von Lauingen, geb. . . 9. Sept. 1850, † . . 14. Juni 1875. [Baden bei Wien.]

Tochter: Adrienne Regina, geb. Budapest 15. April 1872; verm. Wien 20. März 1895 mit Metell Frhrn Ožegović von Barlabašević und Bela, † Križevci 28. Jan. 1904, Herrn auf Bela, K. u. K. Km., Kgl. ungar. Bez.-Vorsteher. [. . .]

2. † Ludwig Theodor, geb. Jassy 25. Mai 1837, † . . 7. Juli 1887, K. u. K. Hptm. a. D.; verm. Kunewald 30. Jan. 1868 mit — Charlotte Marie Schindler von Kunewald, geb. Kunewald 31. Mai 1846. [Klagenfurt.]

Kinder: 1) Friedrich Ernst Joseph Heinrich Ludwig, geb. Brünn 23. Dez. 1868, K. u. K. OLt. im Inf.-Rgt Nr. 7. [Graz.]

2) Margarete Ernestine Julie, geb. Troppau 4. April 1871; verm. Klagenfurt 14. Sept. 1895 mit Hans Forstner. [. . .]

3) Egbert Ignaz Ludwig, geb. Klagenfurt 31. März 1873. [. . .]

Nicelli.

Evangelisch. — Preußen. — Ein Zweig dieser aus Piacenza stammenden Familie kam nach Preußen und ward daselbst bei seiner Naturalisation mit dem Gräfl. Titel aufgenommen. — S. Jahrg. 1876, S. 605.

Karl Gustav Emil Graf von Nicelli, geb. Stettin 5. Okt. 1827, Kgl. preuß. OLt. a. D. [Düsseldorf.]

Niczky von Niczk.

Katholisch. — Ungarn. — Ungar. Gf. d. d. Wien 5. Nov. 1765 (für Christoph Niczky von Niczk, Kgl. ungar. Hofrat und GReferendar).

† Georg Graf Niczky von Niczk, geb. . ., † . ., K. K. Km. und GRat, Erb-OGespan des Kom. Verőcze; verm. . . mit Xaveria Gfin Batthyány von Németújvar, geb. . ., † . . .

Söhne: 1. † Maria Ludwig Georg, geb. . . 25. Jan. 1776, † . . 28. Febr. 1840, Herr auf Nebersdorf, Balhas, Tót-Gyugy und Zimány, K. K. Km.; verm. . .

Digitized by Google

20. Mai 1807 mit Maria Christiana Anna Gfin von Hoditz und Wolframitz, geb. . . 6. März 1787, † . . .

Sohn: † Maria Ludwig Seraph, geb. . . 28. März 1822, † . . 24. Febr. 1880, Herr auf Nebersdorf, Mutschen, Zimány, Tót-Gyugy, Haraßt-Bogárd und Szilas-Balhás, K. u. K. Km.; verm. . . mit — Katharina Keresztessy, geb. . . . [Nebersdorf.]

Kinder: (1) Franziska Xavera, geb. Nebersdorf 12. Aug. 1868; verm. Odenburg 23. Jan. 1892 mit Karl Frhrn von Puchner, † Purkersdorf 16. Okt. 1898, K. u. K. Rittm. der Ref. des Huf.-Rgts Nr. 5. [Bikal, Ungarn.]

(2) Ladislaus, geb. . . 9. März 1870, Herr (gemeinsam mit seinen Brüdern) des väterlichen Besitzes, K. u. K. OLt. [. . .]

(3) Paul, geb. . . 22. Mai 1873, K. u. K. Lt. der Ref. des Huf.-Rgts Nr. 12; verm. Preßburg 2. Juni 1903 mit — Margarete Gfin von Esterházy, geb. Preßburg 14. März 1877. [. . .]

(4) Franz, geb. . . 19. Aug. 1875, Kgl. ungar. OLt. im Ldw.-Inf.-Rgt Nr. 18. [. . .]

2. † Johann Georg, geb. . . 25. Jan. 1776, † . . 26. Juli 1828, Zwillingsbruder des Gfn Ludwig, K. K. Km.; verm. . . mit Maria Gfin von Schmidegg, geb. . . 1775, † . . 25. Febr. 1865, Herrin auf Vámos und Mosdos, StkrD.

Söhne: 1) Maria-Georg, geb. . . 28. Jan. 1809, Herr auf Kercseligeth; verm. . . 17. April 1832 mit — Antonia von Klacsányi, geb. . . 1809.

2) † Maria Johann-Nepomuk Georg, geb. . . 20. Sept. 1810, † . . 5. Juli 1869, Herr auf Csapi; verm. . . 21. Juni 1830 mit Franziska von Borsiczky, geb. . ., † . . Okt. 1860.

Tochter: Maria Philomene, geb. . . 17. Jan. 1838, Herrin auf Driethoma, Kom. Trentschin, StkrD.; verm. . . 15. Okt. 1865 mit Friedrich Gfn Chorinsky, † . . 15. Okt. 1877, K. u. K. Km. [Driethoma.]

Nidda.

Evangelisch. — Ghzgt. Hessen. — Ghzgl. hess. Frhr. unter dem Namen „Nidda" d. d. Darmstadt 28. Febr. 1878; Ghzgl. hess. Gf. d. d. Darmstadt 28. Nov. 1883. — S. Jahrg. 1885, S. 669.

Karl Ludwig Wilhelm Georg Elimar Graf zu Nidda, geb. Trier 4. Jan. 1879, Kgl. preuß. Lt. a. D. [Darmstadt.]

Nimptsch.

Katholisch. — Österreich (Mähren). — Schlesischer Uradel; böhm. Frhr. mit „Freiherr von Oelse" und dem Inkolat d. d. Wien 8. März 1660; böhm. Gf. d. d. Wien 5. Febr. 1699 (für Johann Heinrich Frhrn von Nimptsch); Namenvereinigung mit „Frhr von Fürst" d. d. Wien 3. Jan. 1782 (für Christoph Ferdinand Gfn von Nimptsch und Frhrn von Oelse). — Besitz: Das Fideikommiß Neu-Serowitz mit Kojatitz (zus. 5504 Joch), Kr. Znaim, Mähren. — Stammreihe im Jahrg. 1872, S. 568.

† Karl Graf Nimptsch, Freiherr von Fürst und Oelse, geb. . . 26. Febr. 1803, † . . 15. Aug. 1869, Fkherr, K. u. K. Km.; verm. . . 19. Okt. 1829 mit Therese Marcolini, geb. . . 1809, † Meran 11. Juni 1875, StkrD.

Kinder: 1. Maria-Anna Elisabeth Oktavia, geb. . . 22. März 1831, K. u. K. PD. und StkrD.; verm. . . 26. Juli 1856 mit Joseph Herrn und Gfn zu Stubenberg, † Meran 23. Jan. 1896, Herrn auf Guttenberg ꝛc., K. u. K. Km. [. . .]

Digitized by Google

2. Joseph, geb. . . 26. Juli 1832, Fkherr, K. u. K. Km. und Major a. D. [Neu-Serowitz.]
3. Paul, geb. . . 9. Juni 1836, K. u. K. Rittm. a. D. [. . .]
4. Elisabeth, geb. . . 10. Okt. 1837. [. . .]

Roer.

Im Mannesstamme erloschen.

Lutherisch. — Preußen. — Preuß. Gf. unter dem Namen „Roer" d. d. Berlin 12. April 1870 (für den Pr. Friedrich Christian Karl August von Schleswig-Holstein-Sonderburg-Augustenburg, † 25. Dez. 1881, s. unten [gelegentlich seiner bevorstehenden Vermählung] und seine Nachkommen — ein Diplom ist nicht ausgefertigt worden). — S. Goth. Hofkalender I. und III. Abt.

† Friedrich Christian Karl August Graf von Roer, geb. Gottorf 16. Nov. 1830, † Roer 25. Dez. 1881; verm. Hamburg 17. Mai 1870 mit — Karmelita Eisenblat, geb. La Guaira, Venezuela, 21. Aug. 1848. [Roer.]

Töchter (gemeinsam auf Roer, Grönwohld, Behrensbrook und Rothenstein, Kr. Eckernförde): 1. Karmelita Luise Henriette Laïla, geb. Roer 22. April 1871; verm. das. 14. Okt. 1894 mit Ernst Gfn zu Rantzau, Kgl. preuß. Kjkr und Reg.-Assessor in Potsdam.

2. Luise Amalie Wilhelmine Sophie Inez Theodora, geb. Roer 1. Nov. 1873; verm. London 29. Nov. 1899 mit Charles Pr. Handjéri-Vlangali (kath.). [Château Manerbe bei Lisieux, Dpt. Calvados, Frankr.]

Norman und von Audenhove*.

Katholisch. — Österreich. — Österr.-niederländ. Frhr (primog.) d. d. Wien 22. Juni 1754 (für Charles Emanuel Norman); österr.-niederländ. Gf (primog.) d. d. Wien 20. Febr. 1787 (für Joseph Justin Florent de Norman, ältesten Sohn des Charles Emanuel Baron de Norman); niederländ. Gf (primog.) d. d. Loo 13. Sept. 1826; niederösterr. Herrenstand 8. März 1842.

† Ludwig Maria August Ghislain Graf von Norman und von Audenhove[1]), geb. Brüssel 27. Dez. 1801, † Linz 11. Juli 1885; verm. I) Preßburg 11. April 1836 mit Franziska Gfin Zichy zu Zich und Vásonykeö, geb. Preßburg 10. Nov. 1806, † Sitzenthal 12. Okt. 1843, StkrD.; II) Wien 30. April 1844 mit Crescentie Gfin von Seilern und Aspang, geb. Wien 9. Dez. 1820, † Linz 27. Nov. 1895, StkrD.

Kinder: a) 1r Ehe: 1. † Franz August Ludwig Johann Jakob Peregrin Graf von Norman und von Audenhove, geb. Sitzenthal 6. Okt. 1838, † Pocstelke 6. Juli 1903; verm. Lugos im Banat 7. Febr. 1864 mit Letitia Felix Moldovan, geb. Ghirisiului, Siebenbürgen, 23. Mai 1841, † Pocstelke 18. Dez. 1895.

Sohn: Louis Crescens Joseph Graf von Norman und von Audenhove, geb. Schwanenstadt 27. Aug. 1865; verm. Schäßburg 20. Mai 1892 mit — Georgine Juliana Rosalia von Elekes Edler von Kézdi Szent-Katolna, geb. Schard 16. Okt. 1872. [Pocstelke, Siebenbürgen.]

Sohn, von Norman und von Audenhove: Reginald Michael, geb. Pocstelke 23. Mai 1893.

---

[1]) Die Standesverhältnisse der Familie konnten im vorliegenden Artikel zurzeit nur nach dem bisher bekannt gewordenen Diplom behandelt werden. Es ist der Redaktion wohl bekannt, daß auch die Nachgeborenen sich des Gfntitels bedienen, doch fehlt über die Standeserweiterung bis jetzt jede Nachricht.

Digitized by Google

2. † Karl Wilhelm Johann Maria von Norman und von Audenhove, geb. Sitzenthal 16. Mai 1841, † Brünn 15. Okt. 1900, Kgl. ungar. Oberstlt. im Honvédhuſ.-Rgt Nr. 8; verm. Klattau 3. Febr. 1872 mit — Leopoldine Freiin von Elvenich, geb. Thereſienſtadt 8. Jan. 1848. [Brünn.]
Söhne, von Norman und von Audenhove: 1) Hippolyt Karl Maria Franz Alexander, geb. Meidling bei Wien 25. Nov. 1872, K. u. K. OLt. i. R. [Berlin]; verm. . . mit . . Leonie Nay, geb. . . (geſch.).
Kinder: (1) Eliſabeth Maria Alexander, geb. Czernowitz 22. April 1898.
(2) Ludwig Maria Bertha, geb. Salzburg 4. April 1899.
2) Alexander Franz Karl Alfred, geb. Penzing bei Wien 13. Okt. 1874, K. u. K. OLt. im Huſ.-Rgt Nr. 14. [Nyiregyhaza.]
3) Ludwig Franz Alfred Elvenich-Norman von Audenhove, geb. Penzing bei Wien 25. Mai 1877, K. u. K. Lt. im Drag.-Rgt Nr. 9; verm. Potič bei Budweis 22. Okt. 1904 mit — Maria von Claudy, geb. . . . [Lemberg.]
4) Karl Ludwig Georg, geb. Kaſchau 24. März 1887.
— b) 2r **Ehe**: 3. † Wilhelm Maximilian Ludwig von Norman und von Audenhove, geb. Sitzenthal 23. Juni 1851, † Linz 21. März 1888; verm. . . 23. Nov. 1887 mit — Hermine Weißmann, geb. . . . [. . .]
4. Karoline Maximiliane Marie Luiſe von Norman und von Audenhove, geb. Krems 14. April 1853, Kloſterfrau. [Mayerling.]

Normann-Ehrenfels.

Evangeliſch und katholiſch. — Württemberg. — Rügenſcher Uradel; württemb. Verleihung des Prädikats „Ehrenfels" (durch Beſitzbelehnung) 17. Juni 1803; württemb. Gf. d. d. . . 1. Jan. 1806. — Beſitz: Die Lehen- und Fideikommißgüter Ehrenfels, Maßhalderbuch und Wimſen, OAmt Münſingen. — Vgl. auch die Artikel Normann im Taſchenbuch der Freiherrl. Häuſer und im Gothaiſchen Genealog. Taſchenbuch der Adeligen Häuſer, Bd. I, 1900.

† Philipp Chriſtian Friedrich Graf von Normann-Ehrenfels, geb. Streſow 25. Okt. 1756, † Tübingen 26. Mai 1817, Kgl. württemb. Staatsmin. a. D.; verm. Stuttgart 9. März 1782 mit Henriette Franziska Auguſte Freiin von Harling, geb. . . 10. Juli 1766, † Tübingen 5. Jan. 1818.
Söhne: 1. † Karl Auguſt Ludwig Friedrich, geb. Stuttgart 25. Jan. 1783, † Groß-Sachſenheim 11. Febr. 1824, Kgl. württemb. Khr und OForſtm.; verm. Stuttgart . . mit Karoline Freiin von Weiler, geb. . . 15. Nov. 1789, † Stuttgart 9. April 1863.
Söhne: 1) † Karl Ludwig Auguſt Friedrich, geb. . . 9. Nov. 1808, † Ehrenfels 6. Aug. 1856; verm. Weißenhorn 4. Mai 1835 mit Emma Gfin von Fugger-Kirchberg-Weißenhorn, geb. . . 13. Mai 1816 (kath.), † Ehrenfels 2. Aug. 1866.
Kinder: (1) Joſephine, geb. Ehrenfels 30. März 1838 (kath.); verm. . . 1862 mit Karl Didelot, † . . . [New York.]
(2) Euphemia, geb. Ehrenfels 1. Okt. 1841 (kath.), StiftsD. von Oberſtenfeld. [Stuttgart.]
(3) Bertha, geb. Ehrenfels 30. Jan. 1843 (kath.), im Kloſter der Barmherzigen Schweſtern des heil. Vincenz von Paula in Innsbruck.
(4) Karl Wilhelm Chriſtoph Raimund Konſtantin, geb. Ehrenfels 31. Mai 1845, Fkherr, Kgl. württemb. Khr und Major a. D.; verm. Biethingen 28. Mai 1872 mit — Stephanie Freiin von Hornſtein, geb. Biethingen 25. Juni 1849 (kath.). [Schloß Ehrenfels bei Hayingen.]
Kinder (kath.): a. Eberhard Kuno Karl Leopold Wilhelm Lebrecht, geb. Ehrenfels 5. Mai 1873, Kgl. württemb. OLt. im Gren.-Rgt Nr. 119. [Stuttgart.]
b. Arthur Karl Konſtantin Auguſt Edwin Lebrecht, geb. Ehrenfels 5. Juli

1874, Kgl. württemb. Lt., kmdt nach Preußen zum 2. GFeldart.-Rgt; verm. Freiburg i. Br. 17. Jan. 1898 mit — Frieda Freiin von Feury auf Hilling, geb. Augsburg 15. Dez. 1876 (kath.). [Potsdam.]

Töchter: a) Elfriede Ottilie Charlotte Amalie Lebrechtine, geb. Cannstatt 6. Nov. 1898.

b) Mechthilde Ottilie Amalie Wilhelmine Lebrechtine, geb. Cannstatt 16. März 1900.

c. Charlotte Maria Julie Emma Stephanie Lebrechtine, geb. Ehrenfels 29. Dez. 1876.

d. Josephine Karoline Antonie Maria Wilhelmine Lebrechtine, geb. Ehrenfels 21. Mai 1884.

(5) † August, geb. Ehrenfels 1. März 1847, † Stuttgart 14. Febr. 1895, Kgl. württemb. Major z. D.; verm. . . 14. Mai 1893 mit — Klothilde Amalie Helene von Unruh, geb. Deutsch-Wartenberg 28. Febr. 1855. [Stuttgart.]

(6) Maria, geb. Ehrenfels 15. Aug. 1849 (kath.); verm. daſ. 4. Sept. 1886 mit Philipp Baur von Breitenfeld, † Ellwangen . . Dez. 1899, Kgl. württemb. OFörster a. D. [Ellwangen.]

2) † Heinrich Friedrich Konstantin, geb. Altensteig 16. Febr. 1818, † Rothenthurn 15. Aug. 1882, K. u. K. Rittm. a. D.; verm. Valpo, Slavonien, 15. April 1852 mit Marianne verw. Gfin Zichy zu Zich und Vásonykeö, geb. Freiin Hilleprand von Prandau, geb. Agram 15. April 1828 (kath.), † Ober-Döbling 7. Nov. 1891.

Kinder (kath.): (1) Anna Adele Karoline, geb. Valpo 29. Mai 1854; verm. daſ. 12. Okt. 1878 mit Hilarius Gfn Csáky (kath.). Herrn auf Szepes-Görgö ꝛc., Ungarn, Mitgl. des ungar. OHauſes. [Szepes-Görgö.]

(2) Gustav Rudolf Karl Kaſpar, geb. Bizovac 17. April 1856, K. u. K. Km., erbl. Mitgl. des ungar. OHauſes [ungar. Gf. laut A. E. d. d. Budapeſt 6. Juni 1896]. [Schloß Bizovac.]

(3) Rudolf Joſeph, geb. Valpo 13. Sept. 1857, Herr auf Valpo, Slavonien, und Rothenthurn, Kärnten, K. u. K. Km., erbl. Mitgl. des ungar. OHauſes [ungar. Gf. laut A. E. d. d. Budapeſt 6. Juni 1896]; verm. Schrottenthurn, Krain, 13. Mai 1890 mit — Juliane Antonie Edler von Veſt, geb. Cilli 13. Mai 1868. [Schloß Valpo bei Eſſeg.]

Kinder: a. Rudolf Konstantin Guſtav, geb. Bizovac 24. März 1891.

b. Maria Anna Aloyſia Auguſte, geb. Rothenthurn, Kärnten, 21. Juni 1893.

c. Maria Thereſia Juliane Joſepha, geb. Rothenthurn 19. Juni 1895.

d. Maria Vera Anka Proſpera, geb. Valpo 25. Juni 1901.

2. † Karl Friedrich Leberecht, geb. Stuttgart 14. Sept. 1784, † Miſſolunghi 3. Nov. 1822, Kgl. württemb. Gen.-Major a. D.; verm. Zürich 20. Sept. 1819 mit Frieda von Orelli, geb. Zürich 17. Nov. 1796, † daſ. 2. Jan. 1863.

Sohn: † August Friedrich Konstantin Ludwig, geb. Zwiefalten 15. Aug. 1820, † Stuttgart 16. Jan. 1893, Kgl. württemb. Oberſt z. D.; verm. I) Stuttgart 3. Nov. 1853 mit Karoline Guther, geb. Stuttgart 26. Mai 1828, † daſ. 20. Okt. 1865; II) Stuttgart 14. Aug. 1862 mit — Anna Klara Vayhinger, geb. Stuttgart 22. April 1842. [Stuttgart.]

Kinder 2r Ehe: (1) † Frieda, geb. Stuttgart 31. Mai 1868, † Wangen, Baden, 31. Juli 1904; verm. Stuttgart 7. Febr. 1891 mit Rudolf Wagner.

(2) Karl, geb. Stuttgart 31. März 1866, Kgl. württemb. Hptm. und Batt.-Chef im Feldart.-Rgt Nr. 29. [Ludwigsburg.]

3. † Karl Friedrich Franz, geb. Stuttgart 23. Mai 1787, † daſ. 31. Okt. 1834, Kgl. württemb. Khr und Hof- und Finanzrat; verm. I) Stuttgart 29. Dez. 1812 mit Sophie Friederike von Pleſſen, geb. . ., † . . (geſch.); II) . . mit Wilhelmine Karoline Franziska von Moltke, geb. Stuttgart 24. März 1780, † Heilbronn 30. Aug. 1846.

Sohn 1r Ehe: † Julius Friedrich Karl Hans, geb. Stuttgart 18. Okt. 1813, † Rostock 31. März 1896, Kgl. preuß. Oberstlt. a. D.; verm. . . 27. Okt. 1837 mit Adelheid von Langen, geb. . ., † Rostock . . Mai 1890.

Tochter: Ottilie, geb. Schwerin 4. Okt. 1838; verm. das. 18. Okt. 1861 mit Detlef von Restorff. [Rosenhagen bei Gerdshagen, Mecklenb.-Schw.]

4. † Karl Friedrich Ferdinand, geb. Stuttgart 13. Aug. 1801, † Ludwigsburg 31. Okt. 1847, Kgl. württemb. Rittm. im 1. Reiterrgt; verm. . . 5. Mai 1832 mit Mathilde Freiin von Schütz-Pflummern, geb. . . 16. April 1809, † Stuttgart 7. Mai 1881.

Kinder: 1) Pauline Mathilde Friederike, geb. Ludwigsburg 3. Febr. 1833; verm. das. 2. Okt. 1856 mit Ernst Buderus von Carlshausen, † Stuttgart 13. Juni 1876, Kgl. württemb. Major a. D. [Stuttgart.]

2) † Friedrich Franz Karl Ferdinand, geb. . . 31. Dez. 1833, † Baden-Baden 8. Juli 1882, Kgl. württemb. Lt. a. D.; verm. Genf 14. Sept. 1862 mit — Sophie von Wereskine, geb. St. Petersburg 17. Sept. 1835. [Baden-Baden.]

3) Adolf, geb. Stuttgart 8. Mai 1842, Kgl. württemb. Oberstlt. z. D.; verm. Stuttgart 22. Mai 1877 mit — Pauline Freiin von König, geb. Cannstatt 29. Jan. 1859. [Stuttgart.]

Tochter: Marie Mathilde Margot, geb. Stuttgart 2. April 1878; verm. das. 11. Okt. 1900 mit August Gfn von Reischach, Kgl. württemb. OLt. im Gren.-Rgt Nr. 119. [Stuttgart.]

Rostitz.

Österreich (Böhmen) und Preußen (Prov. Schlesien). — Oberlausitzer Uradel. — Die 13. Mai 1577 gegründete Familienvereinigung erhielt die Rechte einer juristischen Person d. d. Görlitz 10. Dez. 1577 und hält alle drei Jahre im Monat Oktober in Dresden Familientage ab. Vorstand: Hermann von Rostitz-Wallwitz, Exz., Staatsmin. a. D. in Dresden. — Beschreibung des Wappens und Stammreihe im Jahrg. 1871, S. 573. — S. auch die gleichnamigen Artikel im Taschenbuch der Freiherrl. Häuser und im Gothaischen Genealog. Taschenbuch der Adeligen Häuser, Bd. IV, 1903.

A. In Österreich. (Katholisch.)

Stifter: Hartwig Kaspar, † vor 1519. — Die Stifter der beiden Häuser waren Brüder.

a) Haus Rokitnitz.

Im Mannesstamme erloschen.

Stifter: Otto, geb. 23. Mai 1608, † 14. Nov. 1664. — Reichsfrhr. d. d. Laxenburg 18. Mai 1631 (für Otto); böhm. Gf. d. d. Wien 27. Juli 1675; Reichsgf. d. d. Wien 27. Nov. 1692. — Besitz: Das Fideikommiß Plan mit Gottschau; die Hschaft Horka a. J. mit Lustěnic und Rokitnitz, Böhmen.

† Joseph Graf von Rostitz, geb. . . 5. Dez. 1821, † Plan 16. Okt. 1890, Fkherr und erbl. Mitgl. des Herrenh. des österr. Reichsrats, Herr auf Lobris, Profen, Merzdorf, Kalthaus und Steinseifersdorf, K. u. K. Km., GRat und Major a. D., ERr des souv. Malt.-RrO.; verm. . . 14. April 1849 mit Ernestine Gfin von Waldstein-Wartenberg, geb. . . 24. Sept. 1829, † . . 2. Nov. 1857.

Töchter: 1. Maria Anna Karoline, geb. Prag 30. April 1853, Fkherrin, StkrD.; verm. Prag 26. Juli 1874 mit Carl-Erwein Gfn von Rostitz-Rieneck, K. u. K. Km. und GRat ꝛc. (s. b.). [Plan und Prag.]

2. Ernestine Karoline Maria Anna, geb. Prag 30. Okt. 1857, Herrin auf Lobris (193 ha), Profen (360 ha), Merzdorf (215 ha) und Kalthaus (149 ha), Kr. Jauer,

Digitized by Google

Pr.-Schles., StkrD.; verm. Prag 30. April 1878 mit Engelhard-Dietrich Gfn von Wolkenstein-Trostburg, Herrn auf Ober- und Unter-Wildstein, Böhmen, K. u. K. Km. [Sommer: Wildstein bei Eger und Lobris; Winter: Prag.]

b) Haus Rieneck.

Stifter: Johann Hartwig, geb. 1610, † 27. März 1683. — Böhm. Frhr. d. d. Wien 29. Jan. 1681; böhm. Gf. d. d. Prag 6. Aug. 1646; Reichsgf. d. d. Wien 9. Mai 1651; aufgenommen in das fränkische Reichsgfnkollegium (wegen des — später veräußerten — Anteils der Gfschaft Rieneck) 29. Dez. 1673 (für Johann Hartwig). — Besitz: Die Majorate Falkenau (3244 ha; seit 1622 im Bes. der Fam.) und Heinrichsgrün mit Grasliz (8505 ha; seit 1627), sowie Pakoměřitz (2150 ha; seit 1652), Böhmen.

† Friedrich Graf von Rostitz-Rieneck, geb. Prag 24. Nov. 1762, † das. 9. April 1819, Majoratsherr, K. K. Km., ERr des souv. Malt.-RrO.; verm. Dresden 30. Aug. 1795 mit Anna Periez Burdett, geb. Rastatt 30. Jan. 1777, † Prag 31. Dez. 1820.

Söhne: 1. † Erwein, geb. Prag 8. Sept. 1806, † das. 7. Febr. 1872, Majoratsherr, K. u. K. GRat; verm. Prag 17. Sept. 1829 mit Philippine Gfin von Rostitz, geb. Prag 27. Nov. 1804, † das. 18. Febr. 1876.

Kinder: 1) Mathilde, geb. Prag 29. Dez. 1831, K. u. K. PD. und StkrD.; verm. Mieschitz 10. Juli 1855 mit Sigismund Gfn von Thun und Hohenstein, † Salzburg 7. Sept. 1897, K. u. K. Km., GRat und Statth. [Salzburg.]

2) † Friedrich, geb. Mieschitz 11. Sept. 1835, † Prag 12. Juni 1866; verm. Prag 4. Juni 1861 mit — Sitta Gfin von Thun und Hohenstein, geb. Benatek, Böhmen, 11. Nov. 1837, K. u. K. PD. und StkrD., vormal. Obersthofm. (mit dem Titel und den Vorrechten einer K. u. K. GRatswitwe) J. K. u. K. H. der dam. Kronprzssin-Witwe von Österreich-Ungarn. [Prag.]

Söhne: (1) Erwein Felix Maria, geb. Mieschitz 20. Mai 1863, Majoratsherr und erbl. Mitgl. des Herrenh. des österr. Reichsrats, K. u. K. Km.; verm. Wien 25. Juni 1891 mit — Amalia Gfin Podstatzky-Lichtenstein, geb. Wien 14. Dez. 1867, K. u. K. PD. und StkrD. [Prag.]

Kinder: a. Therese Gabrielle Marie Cyrilla Methodia Amalia, geb. Falkenau 5. Juli 1892.

b. Friedrich Leopold Joseph Hubertus Maria, geb. Prag 1. Nov. 1893.

c. Erwein Leopold Maria Alerius, geb. Falkenau 17. Juli 1898.

d. Franziska Ida, geb. Prag 29. März 1902.

(2) Leopold Abraham Maria, geb. Stikin 8. Juli 1865, Herr auf Perglas und Schaben, Böhmen, K. u. K. Km.; verm. Prag 2. Okt. 1886 mit — Karoline Gfin Chotek, geb. Berlin 19. Nov. 1865, StkrD. [Schloß Perglas.]

Söhne: a. Erwein Johann Hartwig Maria, geb. Falkenau 13. Sept. 1887.

b. Franz Anton Bohuslaw Friedrich Maria, geb. Falkenau 16. Aug. 1888.

c. Wolfgang Hubert, geb. Falkenau 13. April 1890.

d. Herrmann Agidius Maria, geb. Falkenau 26. Sept. 1892.

e. Friedrich Carl Anton Eustach Franz Maria, geb. Perglas 7. Jan. 1901.

3) Anna, geb. Mieschitz 11. Juni 1837. [Prag.]

4) Johanna, geb. Mieschitz 7. Sept. 1843. [Prag.]

2. † Hugo, geb. Mieschitz 14. Juni 1814, † . . 24. Jan. 1884, Herr auf Hrzebecznik, Böhmen; verm. . . 30. Juni 1849 mit — Marie Gfin von Clam-Martinic, geb. St. Georgen, Ungarn, 24. Juli 1827. [Prag.]

Söhne: 1) Carl-Erwein, geb. Smečna, Böhmen, 22. Juni 1850, K. u. K. Km. und GRat; verm. Prag 26. Juli 1874 mit — Maria Gfin von Rostitz, geb. Prag 30. April 1853, Fkherrin auf Plan, StkrD. (s. a). [Plan und Prag.]

Kinder: (1) Caroline Marie Ernestine Josephine Wilhelmine Franziska Salesia Agnes, geb. Prag 29. Jan. 1876, StkrD.; verm. Prag 10. Juni 1896

mit Karl Gfn von Wurmbrand-Stuppach, K. u. K. Km., Rittm. im Ul.-Rgt Nr. 12, EKr des souv. Malt.-RrO. (s. Goth. Hofkalender, II. Abt.). [Sonnberg, NÖsterr.]

(2) Maria Joseph Hartwig Matthias, geb. Prag 21. Febr. 1878, K. u. K. Km.; verm. Prag 8. Mai 1900 mit — Rosa Przssin von Lobkowitz, geb. Prag 15. März 1879. [Rokitnitz.]

Kinder: a. Carl Maria Joseph Friedrich Thomas, geb. Prag 6. März 1901.
b. Maria Josefine Antonie Margarethe Barnabasia, geb. Rokitnitz 10. Juni 1902.
c. Georg Maria Longinus, geb. Prag 13. März 1904.

(3) Maria-Anna Franziska, geb. Horka a. J., Böhmen, 9. Juli 1882; verm. Plan 31. Juli 1904 mit Alfred Frhrn von Ringhoffer, K. u. K. Lt. der Ref. des Div.-Art.-Rgts Nr. 23. [Smichow bei Prag.]

(4) Ernestine Maria Hugontine Ludmilla, geb. Prag 22. Febr. 1885.

2) † Heinrich, geb. . . 8. Juni 1854, † Graz 21. Aug. 1895, K. u. K. Km. und OLt. a. D.; verm. Prag 15. Febr. 1885 mit — Marie Gfin Chotek, geb. Groß-Priesen 24. Aug. 1855, StkrD. [. . .]

Kinder: (1) Olga Marie Elisabeth Henriette, geb. . . 19. Nov. 1885.
(2) Hugo Karl Maria Joseph Hermenegild, geb. . . 13. April 1887.
(3) Elisabeth Maria Christine, geb. Teplitz 18. Mai 1890.

3) Robert, geb. . . 18. März 1856, Mitgl. der Gesellschaft Jesu, Prof. in Feldkirch.

Bruder.

† Johann Nepomuk, geb. . . 24. März 1761, † . . 22. Okt. 1840, Herr auf Türmitz ꝛc., K. K. Km., GRat und FML. a. D.; verm. I) . . mit Sophie Gfin Apraxin, geb. . ., † . .; II) . . 28. Juni 1803 mit Antonie Gfin von Schlik, geb. . . 18. März 1788, † . . 1831.

Söhne 2r Ehe: 1. † Albert Franz, geb. . . 23. Aug. 1807, † . . 25. Jan. 1871, Herr auf Türmitz, Cjernosek und Pruhonitz und des Lehengutes Prödlitz, K. u. K. Km. und GRat, Oberst-Lmarschall des Kgr. Böhmen, EKr des souv. Malt.-RrO.; verm. Prag 24. Febr. 1862 mit — Adele verw. Gfin von Sweerts-Sporck, geb. Freiin von Puteani, geb. . . 26. März 1823, StkrD. [Prag.]

Tochter: Maria Antonia Gabriele, geb. Prag 31. Jan. 1863, StkrD.; verm. Smichow bei Prag 16. Juni 1885 mit Ernst Gfn von Silva-Tarouca, K. u. K. Km. und GRat. [Pruhonitz.]

2. † Hermann, geb. . . 29. Juli 1812, † Prag 27. Dez. 1895, K. u. K. Km., GRat und Gen. der Kav. a. D.; verm. . . 9. April 1839 mit Wilhelmine Przssin von Auersperg, geb. . . 2. April 1813, † . . 16. Febr. 1886.

Söhne: 1) Albert Karl Werner Ferdinand, geb. Prag 19. April 1843, K. u. K. Km., GRat und FML., EKr des souv. Malt.-RrO.; verm. Prag 20. April 1874 mit Selina Gfin von Rostitz-Rieneck, geb. . . 1. Jan. 1852, † . . 4. Dez. 1888. [Wien.]

Kinder: (1) Wilhelmine Marie Selina, geb. Chlumetz 17. Febr. 1878.
(2) Selina Maria, geb. Pruhonitz 25. Juli 1880; verm. Wien 7. Sept. 1899 mit Kasimir von Wolkowicki. [. . .]
(3) Robert Hugo, geb. Prag 12. Sept. 1881, K. u. K. Lt. im Ul.-Rgt Nr. 2. [Tarnów.]
(4) Karoline Maria Selina Sophie, } Zwillinge, geb. Krakau 14. Mai 1887.
(5) Aglai Wilhelmine Sophie. }

2) Karl Hermann Wilhelm, geb. Wlaschim 9. Jan. 1849. [. . .]

3. † Sigmund, geb. . . 1. Aug. 1815, † Prag 4. Aug. 1890, K. u. K. Km. und Oberstlt. a. D.; verm. Marczaltö 10. Mai 1845 mit — Luise Karoline Julie Robertine Henriette von Uechtritz, geb. Paris 19. Dez. 1820. [Prag.]

Kinder: 1) Philippine Johanne Henriette, geb. Wien 18. März 1846, StkrD.;

Digitized by Google

verm. Prag 31. Okt. 1866 mit Heinrich Frhrn Zeßner von Spitzenberg, Herrn auf Dobritschan, K. u. K. Km. [Schloß Dobritschan bei Trnowan.]

2) Johann Wilhelm Hermann, geb. Baja, Ungarn, 6. April 1847, K. u. K. Km., GRat und Gen.-Major a. D., Oberſthofm. J. K. u. K. H. der Frau Ehzgin Maria Annunziata; verm. Wiesbaden 18. Nov. 1885 mit — Mauritia Gfin von Walderdorff, geb. Molsberg 27. Febr. 1861, StkrD. [Wien.]

Töchter: (1) Eleonora Maria Mauritia, geb. Bohdanec bei Pardubitz 4. Okt. 1886.

(2) Wanda Maria Thereſia, geb. Bohdanec 7. Okt. 1887.

(3) Eliſabeth Maria Henriette, geb. Lemberg 13. Jan. 1893.

3) Franz, geb. Prag 28. Jan. 1850, K. u. K. Km. und Major i. R.; verm. . . 30. Sept. 1883 mit — Auguſte von Faber, geb. . . . [. . .]

4) Eliſabeth Erwine, geb. Prag 20. Dez. 1853, Kapitularin des K. K. adeligen Damenſtifts auf dem Hradſchin in Prag.

B. In Preuß.-Schleſien. (Lutheriſch.)

Stifter: Georg, † 1556. — Reichsgf. (im kurſächſ. Reichsvikariat) d. d. Dresden 12. Aug. 1711; preuß. Wappenvermehrung d. d. Karlsbad 19. Juli 1865.

† Georg Auguſt Ludwig Graf von Rostitz, geb. . . 24. Juli 1753, † Poſtelwitz 26. Mai 1795, Herr auf Zobten, Kgl. preuß. Lt.; verm. . . 27. Jan. 1777 mit Johanna Freiin von Reißwitz und Kaderzin, geb. . . 8. Dez. 1756, † . . 28. Okt. 1840.

Söhne: 1. † Auguſt Ludwig Ferdinand, geb. Zeſſel 27. Dez. 1777, † Berlin 28. Mai 1866, Herr auf Zobten und Zyrowa, Schleſ., Kgl. preuß. Gen. der Kav. und Gen.-Adj., Rr des Schw. AO.; verm. . . 8. Mai 1829 mit Klara Gfin von Hatzfeld, aus dem gleichnamigen Fſtl. Hauſe, geb. . . 6. März 1807 (kath.). † Berlin 14. Jan. 1858.

Kinder: 1) Marie, geb. . . 6. Aug. 1832 (kath.); verm. . . mit Franz Frhrn Grimm von Grimmenſtein (kath.), † Löwenberg 29. März 1892, Kgl. preuß. OLt. a. D., EKr des ſouv. Malt.-KrO. [Löwenberg.]

2) Friedrich Wilhelm Nikolaus, geb. . . 8. Aug. 1835, Herr auf Zobten a. Bober (451 ha) mit Lang-Neundorf (318 ha) und Petersdorf (143 ha), Kr. Löwenberg, Kgl. preuß. Major a. D.; verm. Neudorf 2. Sept. 1888 mit — Ellinor Alexandrine von Johnſton, geb. Rogaſen 2. Aug. 1868. [Zobten a. Bober.]

Söhne: (1) Hans, geb. Zobten 19. Aug. 1889.

(2) Eberhard, geb. Zobten 14. Juni 1891.

(3) Horſt, geb. Zobten 12. Juli 1895.

2. † Karl Wilhelm Ernſt, geb. . . 29. Jan. 1783, † . . 11. Sept. 1850, Herr auf Langhellwigsdorf (verkauft), Kgl. preuß. Major a. D., RRr des Joh.-O.; verm. . . 6. Mai 1811 mit Friederike von Sydow a. d. H. Stolzenfelde, geb. . . 29. Mai 1786, † . . 3. Juli 1860.

Sohn: † Karl Friedrich Auguſt Alwin, geb. Langhellwigsdorf 8. April 1815, † Reiſicht 12. Aug. 1866 Herr auf Parchau, Kr. Lüben, EKr des Joh.-O.; verm. I) . . 11. Sept. 1844 mit Dorothea Adelheide Thereſe von Sydow a. d. H. Stolzenfelde, geb. Bärfelde 11. Mai 1826, † daſ. 24. Dez. 1851; II) Reiſicht 15. Juli 1856 mit — Valeria Freiin von Senden und Bibran, geb. Gnadenberg 12. März 1836. [Potsdam.]

Tochter 1r Ehe: Marie Charlotte Wilhelmine, geb. Parchau 20. Aug. 1849; verm. Bärfelde 27. Mai 1869 mit Karl Frhrn von Senden und Bibran, Kgl. preuß. ORegRat und Major a. D. [. . .]

3. † Ludwig Georg Gottlieb, geb. . . 5. Mai 1784, † Dresden 22. Sept. 1839, Herr auf Urſchkau und Mühlrädlitz, Kgl. preuß. Rittm. a. D., Rr des Joh.-O.; verm. I) . . 11. Mai 1813 mit Amélie Freiin von Welczek a. d. H. Laband,

geb. . . 1797, † . . 7. April 1818; II) . . 23. März 1820 mit Luise von der Lancken, geb. . ., † . . 25. Sept. 1831.

Kinder 2r Ehe: 1) † Ludwig Ferdinand August, geb. Mühlrädlitz 9. Juni 1824, † Tegerweilen 29. April 1897; verm. I) . . 17. Sept. 1851 mit Olga von Poël, geb. . . 17. Sept. 1835, † . . 28. Juni 1863; II) Berlin 19. Okt. 1874 mit — Maria Magdalena Elisabeth Zotzmann, geb. Berlin 8. Juli 1847. [Berlin.]

Kinder: a) 1r Ehe: (1) Elisabeth (Ella) Luise Olga, geb. . . 15. Nov. 1853. — b) 2r Ehe: (2) Arthur Friedrich Wilhelm Oskar August Melchior, geb. Berlin 31. Aug. 1875, Kgl. preuß. Lt. im Inf.-Rgt Nr. 83; verm. Cassel 27. Febr. 1904 mit — Hedwig Henriette Catharina Keller, geb. Alf a. d. M. 20. Aug. 1884. [Arolsen.]

(3) Klara Mathilde Elisabeth Luise Maria, geb. Berlin 30. Jan. 1877.

2) Amélie Antoinette Gustave, geb. Grassee 14. Sept. 1826; verm. Mühlrädlitz 20. März 1848 mit Melchior Gfn von Roedern, † Naumburg a. d. S. 18. März 1895, Kgl. preuß. Oberstlt. z. D. [Salzwedel.]

Nugent und Nugent-Vallavicini-Centurioni.

Irland, Österreich, Ungarn und Frankreich. — Irischer Baron Delvin zur Zeit Heinrich II. (by tenure) und 5. März 1486 (by summons); Earl of Westmeath 1621. — S. Jahrg. 1862, S. 603. — Über die in Irland und Frankreich blühenden Linien s. Jahrg. 1869, S. 618.

(Linie Dromeng-Bracklyn.)

Katholisch und evangelisch. — Österreich. — Krainer Inkolat d. d. Schönbrunn 26. Sept. 1846; österr. Gf. d. d. Wien 27. Nov. 1847 (Diplom d. d. Wien 12. April 1848 für Laval und seinen Brudersohn Johann Nugent); princeps romanus mit dem Rechte, diesen Titel verbunden mit dem Besitz der Güter auf einen seiner drei Söhne zu übertragen, d. d. . . 21. Mai 1858 (für den Gfn Laval). — Besitz: Das 9. Febr. 1861 gestiftete Fideikommiß, bestehend aus Bosiljevo, Stelnik, Terzat, Kastel und Dubovatz, Kroatien. — Näheres über die Standeserhebung im Jahrg. 1875, S. 605; Beschreibung des Wappens im Jahrg. 1865, S. 611.

† Laval Graf Nugent, geb. Dublin, Irland, 30. Nov. 1777, † Bosiljevo 22. Aug. 1862, 1. princeps romanus (seit 1858), Stifter des Fideikommisses, K. K. Km., GRat und FM.; verm. Neapel . . 1815 mit Johanna dei Duchi di Sforza-Riario, geb. Neapel . . 1800, † Paris 25. März 1855, K. u. K. PD. und StkrD.

Sohn: † Albert Eugen Laval Graf Nugent, 2. princeps romanus, geb. . . 25. Sept. 1816, † London 31. Juli 1896, K. u. K. Oberst a. D.; verm. Wien . . 1863 mit — Therese Bachmann, geb. . . . [Wien.]

Sohn: Laval Llewellyn Wilhelm Graf Nugent, 3. princeps romanus, geb. Sienna 14. Mai 1870. [Wien.]

Brudersohn.

† Johann Graf Nugent, geb. Dublin, Irland, 24. Juni 1796, † (gefallen) vor Brescia 17. April 1849, K. K. Km. und Gen.-Major; verm. Triest 10. Jan. 1843 mit Regina verw. Papp von Vizákna, geb. Gfin Abriani, geb. Padua 14. Juli 1813, † Barcola 4. Okt. 1898.

Sohn: Laval Jeremias Anton, geb. Triest 24. Aug. 1843 (evang.), K. u. K. Km.; verm. I) Görz 30. Juni 1866 mit Emma Freiin Ritter von Záhony, geb. Triest 27. Juni 1847, † Görz 20. Dez. 1872; II) Duino 11. Okt. 1876 mit Marie Gfin Vallavicini-Fibbia, Marchesa di Centurioni, geb. Venedig 3. Sept. 1850 (gesch. [Schloß Hausampacher, USteierm.]), StkrD.; III) Oberwart 27. Sept.

Digitized by Google

1885 mit — Karoline Freiin von Steininger, geb. Wien 7. Dez. 1850 (evang). [Fiume und Florenz.]

Kinder: a) 1r Ehe: 1) Eleonora Marie Emma, geb. Görz 25. April 1867; verm. daſ. 30. Sept. 1889 mit Wilhelm Gfn Pálffy-Daun ab Erdöd, Fſtn von Thiano, K. u. K. Km. (ſ. Goth. Hofkalender, III. Abt.). [Preßburg.]

— b) 2r Ehe: 2) Johann Anton Laval Maria Viktor Graf Rugent-Pallavicini-Centurioni [öſterr. Namen- und Wappenvereinigung d. d. Wien 28. Febr. (Plakat d. d. Wien 12. März) 1901. — Beſchreibung des Wappens im Jahrg. 1902, S. 600], geb. Graz 1. Aug. 1877, Herr auf Hausampacher, Päpſtl. Geh.-Km. di spada e cappa, ERr des ſouv. Malt.-RrO. [Schloß Hausampacher, USteierm.]

— c) 3r Ehe: 3) Margaret, geb. Florenz 31. Jan. 1891.

Nyáry von Bedegh und Berench.

Katholiſch. — Ungarn. — Ungar. Gf. 1722 (für Sigmund). — Die Stifter der drei Linien waren Brüder. — S. Jahrg. 1859, S. 586.

(S. Jahrg. 1896, S. 790; neuere Nachrichten über den Perſonalbeſtand fehlen.)

Nys.

Katholiſch. — Bayern. — Spaniſch-niederländ. Adelſtand d. d. Madrid 2. Sept. 1671; kurbayer. Gf. 13. Aug. 1762; beſtätigt als Reichsgf. d. d. . . 7. Sept. 1790 (vom Kurfſtn Karl Theodor von Pfalzbayern, als Reichsvikar); immatrikuliert im Kgr. Bayern bei der Gfnklaſſe 21. Sept. 1812.

(S. Jahrg. 1896, S. 792; neuere Nachrichten über den Perſonalbeſtand fehlen.)

Oberndorff.

Katholiſch. — Bayern und Baden. — Reichsgf. und bayer. Gf. 9. März (Diplom 19. April) 1790 (vom Kurfſtn Karl Theodor von Pfalzbayern, als Reichsvikar).

† Chriſtian Joſeph Maria Fortunatus Graf von Oberndorff, geb. . . 10. Juli 1762, † Lamersheim 23. Okt. 1809, kurpfälz. Km., Hofkammerpräſ., Rr des Kgl. bayer. St. Georg-O.; verm. . . 19. Mai 1800 mit Maria Antonia Gfin von Kolowrat-Krakowsky, geb. . . 4. Okt. 1776, † Düſſeldorf 16. Jan. 1806, StkrD.

Söhne: 1. † Alfred Maria Fortunat, geb. Mannheim 28. Okt. 1802, † Neckarhauſen 17. Dez. 1888, Majoratsherr, Kgl. bayer. Km., Großkomtur ad hon. des Kgl. bayer. St. Georg-O.; verm. Geiſenheim 30. Dez. 1823 mit Thereſia Gfin von Ingelheim gen. Echter von und zu Meſpelbrunn, geb. . . 21. Aug. 1805, † Neckarhauſen 5. Juni 1875, StkrD.

Kinder: 1) Friedrich Karl Joſeph Leopold Maria Fortunat, geb. . . 15. Nov. 1829, Majoratsherr, K. u. K. Km. und Rittm. a. D., Kapitular-Großkomtur des Kgl. bayer. St. Georg-O.; verm. München 8. Aug. 1861 mit — Irene Gfin von und zu Arco-Zinneberg, geb. Zinneberg 18. Nov. 1842, StkrD. [Bregenz.]

Kinder: (1) Franz Albert Alfred Maria Fortunatus, geb. Neckarhauſen 25. Juli 1862, Kaiſ. deutſcher Referendar a. D., Rr des Kgl. bayer. St. Georg-O.; verm. Gracht 6. Juli 1889 mit — Thereſe Gfin Wolff-Metternich

zur Gracht, geb. Frauenthal 2. März 1864. [Neckarhausen, Amt Mannheim.]
Kinder: a. Hedwig, geb. Neckarhausen 20. Juli 1890.
b. Friedrich Anton Maria Fortunatus, geb. Neckarhausen 20. Dez. 1891.
c. Irene Maria Fortunata Antonia, geb. Neckarhausen 5. Jan. 1895.
(2) Antonia Maria Fortunata, geb. Neckarhausen 27. Sept. 1863.
(3) Wolfgang-Peter Maria Fortunatus Karl, geb. Neckarhausen 25. Juli 1871, Kgl. preuß. OLt. im Kür.-Rgt Nr. 4, Rr des Kgl. bayer. St. Georg-O. [Münster i. W.]

2) Leopoldine Maria Fortunata Melanie Gabriele, geb. Mannheim 12. Okt. 1831, StkrD.; verm. Mannheim 16. Febr. 1857 mit Klemens Schenk Gfn von Stauffenberg, † Neckarhausen 15. Nov. 1886, erbl. Reichsrat der Krone Bayern ꝛc. [Jettingen.]

3) Karl Gustav Adolf Maria Fortunat Philipp Gabriel, geb. Mannheim 3. Dez. 1834, K. u. K. Km. und OLt. a. D., Großkomtur ad hon. des Kgl. bayer. St. Georg-O.; verm. Würzburg 5. Juni 1866 mit — Thereſe Freiin von Varicourt-Albini, geb. . . 21. Mai 1846. [Neuenheim bei Heidelberg.]
Kinder: (1) Alfred Maria Fortunatus Franziskus Cäſar, geb. Edingen 9. Dez. 1870, Dr. jur. utr., Kaiſ. deutſcher Leg.-Rat und Botſch.-Sekr. in London; verm. Paris 2. Jan. 1904 mit — Marguerite Iſabella Viktorine Eugenie Jonkvrouwe de Stuers, geb. Verſailles 21. Okt. 1878.
Tochter: Maria Thereſia Hortenſe Marguerite Fortunata Antonia, geb. London 27. Sept. 1904.
(2) Lambert Franz Maria Fortunatus Seraphim, geb. Edingen 2. März 1874, Kgl. preuß. Lt. der Reſ. des Kür.-Rgts Nr. 4. [. . .]
(3) Marie Thereſe Fortunata, geb. Edingen 19. Dez. 1875.

2. † Guſtav Adolf Maria Fortunat, geb. Mannheim 3. April 1804, † Regendorf 25. Juni 1879, Herr auf Regendorf ꝛc., Kgl. bayer. Km., OZeremonienm. und Kapitular-Großkomtur des Kgl. bayer. St. Georg-O.; verm. . . 20. Okt. 1829 mit Klothilde Freiin von Mauchenheim gen. Bechtolsheim, geb. . . 20. Mai 1809, † . . 18. April 1852.
Kinder: 1) Maria Helene Katharina Philippine Leopoldine Emma Eliſabeth Fortunata, geb. Regendorf 19. Nov. 1831, K. u. K. PD. und StkrD.; verm. Regensburg 22. Aug. 1853 mit Franz Gfn Erdödy von Monyorókerék und Monoszló, Majoratsherrn auf Galgócz ꝛc. ꝛc., K. u. K. Km. und GRat. [Galgócz.]

2) † Karl Alexander Ignaz Maria Fortunat, geb. Regendorf 31. Juli 1833, † Neapel 27. Dez. 1889, Herr auf Regendorf, Haitzenhofen und Rieden, Kgl. bayer. Rittm. à la suite; verm. Boskowitz 4. Nov. 1865 mit — Viktoria Gfin von Mensdorff-Pouilly, geb. Wien 28. Juni 1844. [Peggau bei Graz.]
Kinder: (1) Maria Fortunata Thereſia, geb. . . 31. Aug. 1867.
(2) Karl Guſtav Alfons Maria Fortunatus, geb. Rieden 10. März 1876. [. . .]

3) Emma Philippine Maria Julie Fortunata, geb. Regendorf 1. Dez. 1834, vorm. SchlüſſelD. J. K. H. der Prſſin Thereſe von Bayern, Exz., StkrD., ED. des Kgl. bayer. Thereſien-O. [München.]

4) Thereſia Antonia Maria Fortunata Klara Suſanne, geb. Regendorf 11. Aug. 1842, StkrD.; verm. Regendorf 19. Okt. 1880 mit Theodor Frhrn von Junker-Bigato, Herrn auf Schödt (Schüttüber), Böhmen, K. u. K. Km. und Lt. a. D.

5) Hugo Wilderich Leopold Johann Maria Fortunatus, geb. Regensburg 10. Febr. 1846, K. u. K. Km., Kgl. bayer. Km.; verm. Wien 6. Nov. 1887 mit — Vilma Gfin Migazzy von Waal und Sonnenthurm, geb. Aranyos-Maróth 25. Jan. 1864, StkrD. [Schloß Királyſia, Kom. Hont.]

O'Donell.

Katholisch. — Österreich. — Erbländ.-österr. Anerkennung des Gfnstandes d. d. . . 11. Nov. 1768.

† Moritz Graf O'Donell von Tyrconell, geb. . . 19. März 1780, † . . 1. Dez. 1843, K. K. Km. und FML.; verm. . . 6. Nov. 1811 mit Christine, geb. . . 4. Jan. 1786, † . . 19. Mai 1867, des Fstn Karl de Ligne Tochter.

Söhne: 1. † Maximilian Karl Lamoral, geb. . . 29. Okt. 1812, † Salzburg 14. Juli 1895, K. u. K. Km. und Gen.-Major a. D., ERr des souv. Malt.-RrO. [österr. Gf. nebst Wappenvermehrung d. d. Wien 28. Juli 1853]; verm. . . 14. April 1860 mit Franziska Wagner, geb. . . 25. Mai 1828, † Salzburg 21. Aug. 1904.

2. † Moritz Karl Johann, geb. . . 6. Juni 1815, † Salzburg 25. Nov. 1890, K. u. K. Km. [österr. Gfnstandsübertragung mit Wappenvermehrung d. d. Ischl 31. Juli (Diplom d. d. Wien 23. Sept.) 1886]; verm. I) . . 18. Juli 1844 mit Helene Kantakuzena, geb. . . 18. Sept. 1819, † . . 23. Dez. 1845; II) . . 24. Juli 1852 mit Klothilde Gfin zu Hardegg, geb. . . 20. Dez. 1830, † Salzburg 11. Mai 1897, K. u. K. PD., GRatsfrau und OHofm. J. K. u. K. H. der Ehzgin Alice, Ghzgin von Toskana, StkrD.

Kinder: a) 1r Ehe: 1) Heinrich Karl Georg Joseph, geb. . . 2. Juli 1845, K. u. K. Km.; verm. . . Febr. 1870 mit — Malwina Antonia Josepha von Tarnoczy-Tarnowsky, geb. . . 1843. [. . .]

Kinder: (1) Eveline Marie Malwina, geb. . . 11. Nov. 1870; verm. . . Nov. 1894 mit Nikolaus Edlem von Farkas. [. . .]

(2) Roderich Joseph Moritz Max, geb. . . 20. Okt. 1871, K. u. K. Km. und OLt. im Drag.-Rgt Nr. 6. [Enns.]

— b) 2r Ehe: 2) Helene Christine Clothilde Marie, geb. Wien 28. März 1856; verm. Salzburg 18. Juli 1881 mit Karl Frhrn von Geusau. [. . .]

3) † Hugo Max Maria, geb. Wien 7. Nov. 1858, † Wels 13. Sept. 1904, K. u. K. Km. und Bez.-OKommissär; verm. Wien 1. März 1886 mit — Gabriele Gfin von Thurn-Valsássina-Como-Vercelli, geb. Bleiburg 17. Okt. 1862, StkrD. [Wels.]

Kinder: (1) Klothilde Gabriele Emilie Maria, geb. Linz 3. Nov. 1887.

(2) Marie Anna Klothilde Emilie Gabriele Kolumbana Philippine, geb. Linz 15. Dez. 1888.

(3) Douglas Georg Karl Moritz Maria Kolumban, geb. Linz 10. März 1890.

(4) Max Julius Maria Kolumban Joseph Karl, geb. Linz 31. Okt. 1892.

4) Irene Klothilde Marie, geb. Wien 15. März 1860, StkrD.; verm. Bierglstein bei Salzburg 10. Dez. 1890 mit Karl von Thuillières, Gfn von Montjoye und de la Roche (s. den Artikel Froberg-Montjoye in diesem Taschenbuch), K. u. K. Km. und Rittm. der Res. des Drag.-Rgts Nr. 13. [Schloß Krummnußbaum, NÖsterr.]

5) Therese Euphemie Maria, geb. Salzburg 28. Juli 1861, StkrD.; verm. Salzburg 8. Okt. 1881 mit Emil Gfn von Attems, K. u. K. Km. ꝛc. [Burg-Feistritz.]

Oeynhausen und Oeynhausen-Sierstorpff.

Evangelisch. — Preußen (Prov. Westfalen) und Mecklenburg-Schwerin. — Westfälischer Uradel; Reichsgf. d. d. Wien 17. April 1722; kurbraunschw.-lüneburg. Bestätigung 14. Aug. 1725. — Beschreibung des Wappens im Jahrg. 1861, S. 595, und geschichtl. Übersicht im Jahrg. 1860, S. 572; Ergänzung und Berichtigung dazu im Jahrg. 1865, S. 616; vgl. auch den gleichnamigen Artikel im Taschenbuch der Freiherrl. Häuser.

Digitized by Google

I. Linie.

Stifter: Gf Friedrich Wilhelm, geb. 20. Okt. 1732, † 21. April 1778.

† Friedrich Wilhelm Ludwig Graf von Oeynhausen, geb. Hannover 1. Juli 1767, † Itzehoe 18. Jan. 1814, Kurfstl. hannov. Khr und Hptm.; verm. Wolde 21. Sept. 1792 mit Ida Dorothea Georgina von Moltke, geb. Walkendorf 17. Jan. 1769, † Bützow 8. Aug. 1845.

Söhne: 1. † Friedrich Gustav Georg Ludwig, geb. Rederank 9. Nov. 1801, † Brahlstorf 9. Okt. 1875, Herr auf Brahlstorf, Oeynhausen und Emmerbruch, Kgl. hannov. Major; verm. I) Lüneburg 13. Jan. 1839 mit Harriet von Hinüber, geb. auf der Reise bei Aldershot, Engl., 13. April 1813, † Brahlstorf 29. Mai 1852; II) Möllenbeck 18. Aug. 1858 mit Rosalie Wilhelmine Hermine Georgine Fridoline von Borck, geb. Möllenbeck 19. Jan. 1830, † Schwerin 8. Juni 1884.

Kinder: a) 1r **Ehe:** 1) Kuno Ludwig Friedrich Wilhelm, geb. Brahlstorf 1. Okt. 1840, Herr auf Erpentrup und Reelsen (seit 1430 im Bes. der Fam.), Kr. Hörter; verm. Hamburg 3. März 1869 mit — Antonie Kayser, geb. Hamburg 5. Aug. 1848. [Schloß Reelsen bei Driburg.]

2) Ulrich Ferdinand Ernst August Harry Georg, geb. Brahlstorf 24. April 1842, Ghzgl. mecklenb.-schw. Khr, ERr des Joh.-O.; verm. Groß-Lunow 2. Okt. 1868 mit — Auguste Karoline Franziska Henriette von Müller, geb. Groß-Lunow 8. Aug. 1848. [Schwerin.]

Kinder: (1) Harriet Melusine Friederike Adolfine Wilhelmine Erika, geb. Bützow 1. Juli 1869; verm. Brahlstorf 5. Okt. 1894 mit Eggard von Köller, Herrn auf Hoff, Kgl. preuß. Hptm. a. D. [Hoff bei Groß-Justin, Pomm.]

(2) Friedrich August Hermann Georg Arthur Gottlieb Adolf, geb. Bützow 28. Aug. 1870, Kais. deutscher Kptlt. z. See. [Kiel.]

(3) † Arno Wilhelm Anton Friedrich Joseph Fortunatus, geb. Grevismühlen 9. Jan. 1872, † Neiße 4. Juni 1904, Kgl. preuß. OLt. im Feldart.-Rgt Nr. 21.

(4) Rabe-Christoph Karl Julius Viktor, geb. Brahlstorf 26. Nov. 1879. [Bremen.]

3) Georg Karl Christian Ludwig, geb. Brahlstorf 8. Aug. 1843, Herr auf Oeynhausen (seit 1430 im Bes. der Fam.), Kr. Hörter, Kgl. preuß. Khr und Major a. D., RRr des Joh.-O.; verm. Dötzingen 29. Okt. 1873 mit — Hedwig Freiin von dem Bussche-Ippenburg, geb. Stade 8. März 1854, Herrin auf Dötzingen, Hausbruch und Brandstade (1430 ha). [Dötzingen bei Hitzacker.]

4) † Erich Ernst Karl Bodo Andreas Hubertus Friedrich Ludwig, geb. Brahlstorf 17. Nov. 1849, † Schwarmstedt 15. Jan. 1898, Kgl. preuß. Major, aggr. dem Inf.-Rgt Nr. 74, ERr des Joh.-O.; verm. Schwarmstedt 17. Juli 1877 mit — Therese von Lenthe, geb. Frankfurt a. M. 4. Dez. 1846. [Schwarmstedt.]

Kinder: (1) Hilmar Ernst Kuno Georg, geb. Celle 17. Nov. 1878, Kgl. preuß. Lt. a. D. [Hannover.]

(2) Therese Antonie Auguste Hedwig Karola, geb. Celle 17. Aug. 1880; verm. Hannover 30. April 1904 mit Dr. phil. Ernst von Stockhausen, Herrn auf Lewenhagen ꝛc., Kgl. preuß. Lt. der Res. des Ul.-Rgts Nr. 3. [Lewenhagen und Göttingen.]

(3) Bodo Julius Ulrich Georg Rudolf, geb. Celle 29. Sept. 1881, Kgl. preuß. Lt. im Hus.-Rgt Nr. 8. [Neuhaus.]

(4) Falk-Arnd, geb. Celle 31. März 1883. [. . .]

5) Hilmar Georg Karl Hermann Ludwig, geb. Brahlstorf 15. Jan. 1852, Kgl. preuß. Badkommissar in Norderney und Rittm. a. D., ERr des Joh.-O. [Hannover und Norderney.]

— b) 2r **Ehe:** 6) Anna Klara Wilhelmine Susette Bertha Hermine Selina, geb. Brahlstorf 3. April 1862; verm. Schwerin 27. Jan. 1882 mit Paul von Bärenfels-Warnow, Ghzgl. mecklenb.-str. Khrn und Intendanten des

Digitized by Google

Hoftheaters und der Hofkapelle, Kgl. preuß. Hptm. a. D., RRr des Joh.-O. [Neu-Strelitz.]

2. † Heinrich Georg Wilhelm, geb. Rederank 4. Sept. 1804, † Schwerin 10. Sept. 1871, Gbzgl. mecklenb.-schw. Oberst z. D.; verm. Wismar 20. Sept. 1850 mit Luise Christine Auguste von Amsberg, geb. Wismar 23. Mai 1815, † Schwerin 3. April 1900.

Söhne: 1) Georg Friedrich Karl Heino, geb. Schwerin 27. Nov. 1854, Kgl. preuß. Major z. D. und Pferdevorm.-Kommissar; verm. I) Mühlrädlitz 1. Nov. 1887 mit Klothilde von Uechtritz und Steinkirch, geb. Mühlrädlitz 3. Sept. 1864, † Charlottenbrunn 15. Juli 1896; II) Katzenau 28. Sept. 1901 mit deren Schwester — Hertha von Uechtritz und Steinkirch, geb. Mühlrädlitz 31. Aug. 1866. [Glogau.]

Kinder 1r Ehe: (1) Marie-Luise Klothilde Wilhelmine, geb. Lüben 31. Juli 1890.

(2) Wilhelm Friedrich Adolf Heino, geb. Lüben 26. Juli 1892.

2) Wilhelm Karl Ludwig Kuno 1. Graf von Deynhausen-Sierstorpff* [preuß. Namen- und Wappenvereinigung — für die Folge am Bes. des Fideikommisses Driburg — d. d. Neues Palais bei Potsdam 23. Dez. 1901], geb. Dömitz 18. Juli 1860, Herr auf Himmighausen (326 ha), Kr. Höxter, Kgl. preuß. Hptm. a. D.; verm. Driburg 12. Mai 1896 mit — Hedwig Freiin von Sierstorpff-Cramm, geb. Rhode 10. Jan. 1874 (s. den Artikel Cramm im Freiherrl. Taschenbuch, B. 1. Ast: Sierstorpff-Cramm und den Art. Francken-Sierstorpff in diesem Taschenbuch), Fkherrin auf Driburg mit Gehrden, Charlottenhof und Rothehaus (2709,58 ha). [Bad Driburg.]

Kinder, Graf und Gräfinnen von Deynhausen: (1) Guda-Ursula Antonie Klementine Edith Hedwig-Luise Julie Susanne Wanda, geb. Himmighausen 25. Febr. 1897.

(2) Susanne Marie Richarda Luise Annette Edgarda Friederike Irma Erika, geb. Himmighausen 29. Mai 1898.

(3) Rabe-Caspar-Heinrich Aschwin Maria Laurentius Joseph Ludwig, geb. Himmighausen 8. Juni 1899.

(4) Leonor-Benedikta Friederike Marie Josephine Auguste Hertha Armgard Martha, geb. Himmighausen 11. Mai 1902.

(5) Walburg Anna Therese Regelind Antonie Ludmilla, geb. Driburg 31. Juli 1903.

II. Linie.

Im eigenen Stamme erloschen.

Stifter: Gf Georg Ludwig, geb. 10. Mai 1734, † 1. März 1811.

† Julius Karl Adolf Friedrich Graf von Deynhausen, geb. Hameln 11. März 1843, † Berlin 19. März 1886, Kgl. preuß. Khr, Zeremonienm., Mitgl. des Heroldsamtes und Hptm. a. D., EKr des Joh.-O.; verm. Hamburg 24. Sept. 1868 mit — Susanne Kayser, geb. Hamburg 8. April 1850, Schwester der Obigen (s. I. Linie). [Hamburg.]

Oldofredi.

Katholisch. — Österreich und Ungarn. — Stammen aus der Lombardei. — Österr. Bestätigung des Contetitels 2. Jan. (Diplom d. d. Wien 14. Aug.) 1847; österr. Gf. d. d. . . 27. Sept. (Diplom d. d. Wien 19. Nov.) 1857. — S. Jahrg. 1859, S. 592.

† Léonce Franz Hieronymus Maria Graf Oldofredi, geb. . . 11. Juni 1840, Wien † 8. Dez. 1899, K. u. K. Km. und Oberst i. R.; verm. I) Szabadka

16. Nov. 1868 mit Anna von Vojnits de Bajsa, geb. . . 16. Nov. 1847, † . . 30. April 1869; II) Wien 12. Febr. 1872 mit — Mathilde Gfin Dessewffy von Czernek und Tárkö, geb. . . 25. Juli 1847. [Wien.]

Kinder 2r Ehe: 1. Hieronymus Léonce Ladislaus Carl Maria, geb. Wien 30. Aug. 1873, K. K. Statth.-Kommissär in Znaim; verm. Wien 30. Nov. 1899 mit — Caroline Gfin von Pückler und Limpurg, geb. Stuttgart 27. Okt. 1871 (s. Goth. Hofkalender, II. Abt.).

2. Alice Luise Julie Mathilde, geb. . . 1. Juli 1875.

3. Léonce Karl Maria, geb. . . 22. Aug. 1879. [Alsó-Lócz.]

Oppersdorff.

Katholisch. — Preußen (Prov. Schlesien). — Erbländ.-österr. Frhr. mit „von Aich- und Friedstein" und Wappenbesserung d. d. Wien 21. Juni 1554; Reichsgf. d. d. Wien 22. Juni 1626. — Besitz: Das 20. Febr. 1642 gestiftete Fideikommiß Ober-Glogau (6084 ha) in den Kr. Neustadt und Leobschütz, verbunden mit erbl. Sitz im preuß. Herrenhause seit 12. Okt. 1854.

† Franz Graf von Oppersdorff, Freiherr zu Aich- und Friedstain, geb. . . 29. Sept. 1778, † . . 21. Jan. 1818, Fkherr, K. K. Km.; verm. . . 15. Nov. 1798 mit Eleonore Freiin Skrbensky von Hříštie, geb. . . 8. Okt. 1779, † . . 6. Juli 1857.

Söhne: 1. † Eduard Georg Maria, geb. Ober-Glogau 19. Okt. 1800, † das. 31. Jan. 1889, Fkherr ꝛc., EKr des souv. Malt.-RrO.; verm. I) . . 12. Juli 1829 mit Karoline Gfin Sedlnitzky von Choltitz, geb. . . 9. Dez. 1811, † Ober-Glogau 12. Jan. 1839; II) . . 14. Mai 1843 mit Julie Gfin Henckel von Donnersmarck a. d. H. Tarnowitz-Neudeck, geb. . . 2. Dez. 1819 (luth.), † . . 11. April 1858.

Söhne: a) **1r Ehe:** 1) † Hans Karl Anna, geb. Ober-Glogau 25. März 1832, † Geppersdorf 12. Okt. 1877, Herr auf Geppersdorf-Troplowitz in den Kr. Leobschütz und Troppau, Kgl. preuß. Khr und PLt. a. D., EKr des souv. Malt.-RrO.; verm. . . 1. Aug. 1863 mit Elisabeth de Talleyrand-Périgord, geb. . . 4. Febr. 1844, † Geppersdorf 11. April 1880, des † Alexander Duc de Dino Tochter.

Kinder: (1) Maria Johanna Elisabeth Karoline Philomena, geb. Berlin 15. Mai 1864; verm. Ober-Glogau 4. Juni 1892 mit Hugo Fstn von Radolin, Kgl. preuß. Khrn, Oberst-Truchsessen und WGRat, Kais. deutschem Botschafter in Paris.

(2) Maria Elisabeth Alexandrine Leopoldine Esther Kandida Josepha Philomena, geb. Geppersdorf 23. Juli 1865. [Ullersdorf, Gfschaft Glatz.]

(3) Hans Georg Anna Eduard Karl Anton, geb. Ober-Glogau 8. Okt. 1866, Fkherr und erbl. Mitgl. des preuß. Herrenh., Kgl. preuß. OLt. der GLdw.-Kav., EKr des souv. Malt.-RrO., Kr des Kgl. bayer. St. Georg-O.; verm. Rom 27. April 1895 mit — Dorothea Przssin Radziwiłł, geb. Zegrze 31. Juli 1871. [Schloß Ober-Glogau.]

Kinder: a. Wilhelm Karl Hans Matthias Eduard, geb. Ober-Glogau 22. Jan. 1896.

b. Eduard, geb. Ober-Glogau 8. Nov. 1896.

c. Dorothea Johanna Hedwig Theresia Elisabeth Marie Rosario, geb. Ober-Glogau 8. Okt. 1897.

d. Maria Annunciata Hedwig Elisabeth Adele, geb. Ober-Glogau 20. Mai 1899.

e. Matthias Franz Xaver Joseph Ignatius, geb. Ober-Glogau 21. Mai 1899.

f. Elisabeth Johanna, geb. Ober-Glogau 24. Juni 1900.

Digitized by Google

g. Franz Anton Ignatius Johannes, geb. Ober-Glogau 24. Juni 1900.
h. Constantin Antonius Cölestinus, geb. Ober-Glogau 1. Jan. 1902.
i. Josef Ludwig Hans Ignatz Anton Franz, geb. Ober-Glogau 13. März 1903.

(4) Johannes Karl Archimbald Anna Ignatius, geb. Geppersdorf 16. Juni 1868, Dr. jur., Kgl. preuß. Lt. der Ref. des 2. Gll.-Rgts, ERr des souv. Malt.-RrO., Rr des Kgl. bayer. St. Georg-O. [Ullersdorf, Gfschaft Glatz.]

(5) Marianna Irene Elisabeth Philomena Liberta, geb. Florenz 11. April 1871, StkrD.; verm. Ober-Glogau 30. April 1898 mit Rudolf Coronini Gfn von Cronberg. K. u. K. Km. und Leg.-Rat bei der Botschaft beim Päpstl. Stuhl in Rom.

(6) Eleonore Maria Esther Karolina Christiana Leopoldina Elisabeth Johanne, geb. Geppersdorf 4. Juni 1875.

2) † Karl Maria, geb. Ober-Glogau 4. Juni 1834, † . . 3. März 1865, Herr auf Lassoth, Schles., Kgl. preuß. Lt. im Ldw.-Hus.-Rgt Nr. 6, ERr des souv. Malt.-RrO.; geb. Eckersdorf 6. Sept. 1856 mit Sophie Gfin von Magnis, geb. . . 8. Okt. 1835, † Meran 17. Mai 1884.

Kinder: (1) Johannes (Hans) Anton Ludwig, geb. . . 26. Okt. 1858, Kgl. preuß. Rittm. a. D., ERr des souv. Malt.-RrO.; verm. I) Wien 15. Aug. 1886 mit Sophie Gfin zu Trauttmansdorff-Weinsberg, geb. . . 19. Juli 1859, † Thomaswaldau 17. Aug. 1898; II) Wessely 30. Okt. 1899 mit — Mathilde Gfin Chorinsky, geb. Wessely 15. Jan. 1871. [Thomaswaldau bei Bunzlau.]

Töchter 1r Ehe: a. Sophie Anna Eduardine, geb. Dambrau 28. Juli 1887.
b. Maria Anna Adelheid Antonia, geb. Dambrau 4. Mai 1889.
c. Maria Karoline Josephine, geb. Dambrau 1. April 1891.
d. Karolina Maria Sophie Eduardine, geb. Thomaswaldau 26. Sept. 1897.

(2) Sophie Gabriele Antonia, geb. . . 17. Nov. 1863. [. . .]

— b) 2r **Ehe:** 3) Eduard Karl Leonhard Elias Eugen, geb. . . 19. Juli 1844, Herr auf Groß-Gorzütz, Kr. Ratibor, Bergbaubes. in Reichenburg. Steierm., und Proschim. NLausitz, K. u. K. Km., Kgl. preuß. OLt. a. D., ERr des souv. Malt.-RrO. [. . .]

2. † Alexander Franz Martin, geb. Ober-Glogau 23. Dez. 1812, † Schreibersdorf 4. Juli 1893; verm. . . Aug. 1841 mit Franziska Gfin von Strachwitz a. d. H. Stubendorf, geb. . . 27. Sept. 1824, † . . Juni 1893 (gesch. 1857).

Tochter: Cäcilie, geb. Schreibersdorf 13. Okt. 1846; verm. Breslau 5. Okt. 1869 mit Hermann von Lieres und Wilkau (luth.), † Öls 29. Nov. 1902, Kgl. preuß. Gen.-Major a. D. [Öls, Schlesien.]

Oriola

(a. d. H. Lobo da Silveira).

Katholisch. — Preußen und Ghzgt. Hessen. — Portugies. Conte d'Oriola 16. Sept. 1653; portugies. Marquesa d'Alvito 4. Juni 1776; preuß. Anerkennung des Gfnstandes d. d. Berlin 6. Juni 1822. — Beschreibung des Wappens und Stammreihe im Jahrg. 1875, S. 617.

† Joaquim José Lobo da Silveira Graf von Oriola, geb. Alvito, Portugal, 17. Mai 1772, † Reuden i. d. Mark 27. April 1846, Kgl. portugies. a. o. G. u. b. M., später Kgl. preuß. WGRat; verm. Stockholm 9. Febr. 1807 mit Sophia Amalie Murray a. d. H. Atholl, geb. Göttingen 28. März 1787, † Ochelhermsdorf, Schles., 9. April 1862.

Söhne: 1. † Eduard Ernst, geb. Berlin 20. April 1809, † Breslau 20. Okt. 1862,

Kgl. preuß. Khr, Gen.-Lt. ꝛc.; verm. Wiepersdorf 28. Juni 1853 mit Maximiliane Maria Katharina von Arnim, geb. Bärwalde i. d. M. 23. Okt. 1818 (luth.), † Berlin 31. Dez. 1894.

Kinder: 1) Waldemar Joachim Friedrich Freimund Alfons Lobo da Silveira, geb. Bonn 27. Aug. 1854, Mitgl. des Deutschen Reichstags; verm. Nürnberg 18. Dez. 1880 mit — Anna Maria verw. Berna, geb. Chriſt, geb. New York 18. April 1846 (luth.). [Schloß Büdesheim, OHeſſen.]

2) Armgard Bettina Sophie, geb. Bonn 15. Juli 1856 (luth.); verm. Berlin 25. Jan. 1881 mit Albert Eperjéſy von Szászváros und Tóti, K. u. K. Km. und a. o. G. u. b. M. in Liſſabon.

3) Joachim Roderich Salvator, geb. Berlin 11. Febr. 1858, Kaiſ. deutſcher Kpt. zur See, milit. Mitgl. des Reichsmilitärger. [Berlin.]

4) Dolores Marie Luiſe, geb. Berlin 31. Jan. 1859 (luth.). [. . .]

5) Roderich Deodat Wilhelm Albert Eduard, geb. Breslau 3. Sept. 1860, Kgl. preuß. Rittm. a. D.; verm. I) Berlin 12. Nov. 1884 mit Irene Gfin von Flemming, geb. Baden-Baden 5. Aug. 1864 (luth.; gerichtl. geſch. im Jan. 1895; wiederverm.); II) Stuttgart 10. Febr. 1902 mit — Maja von Karaß, geb. Ludwigsburg 9. Sept. 1880. [Berlin.]

2. † Deodat Joſeph, geb. Berlin 14. Juni 1820, † daſ. 1. März 1873, Herr auf Langenhof und Taſchenberg bei Bernſtadt und Wiersbel bei Falkenberg, Preuß.-Schleſ., EKr des ſouv. Malt.-KrO.; verm. See 10. Nov. 1852 mit Sophie Gfin und Edler Herrin zur Lippe-Weißenfeld, geb. See 21. Sept. 1827 (luth.), † Görlitz 30. April 1893.

Kinder: 1) Johanna Luiſe Sophie, geb. Reuden 25. Aug. 1853; verm. Kuchendorf 20. Sept. 1881 mit Dr. jur. Franz von Humbracht, † Patſchkau 21. Juni 1897, Herrn auf Ober-Rengersdorf, Kr. Glatz, Kgl. preuß. Lt. a. D. [Patſchkau.]

2) Fernando Joachim Alfons, geb. Lübben 26. Febr. 1855, Kgl. preuß. Rittm. a. D., EKr des ſouv. Malt.-KrO.; verm. Pſchow 20. Mai 1883 mit — Lory Gfin von Wengersky, geb. Sagan 22. Sept. 1861. [Liegnitz.]

Kinder: (1) Eleonore Sophie Maria Oktavie, geb. Ohlau 10. März 1884.
(2) Deodat Joachim Friedrich, geb. Kuchendorf 15. Okt. 1885, Kgl. preuß. Fahnenjkr im Drag.-Rgt Nr. 19. [Oldenburg.]
(3) Eliſabeth Marie, geb. Ober-Eiſersdorf 17. Mai 1891.

3) Eleonore Auguſte Sophie, geb. Ober-Ochelhermsdorf 10. Mai 1857; verm. Kuchendorf 11. Mai 1880 mit Karl von Raczeck, Herrn auf Schakanau, Kr. Gleiwitz, Kgl. preuß. Rittm. a. D.

4) Joachim Deodat Leo, geb. Ober-Ochelhermsdorf 12. Mai 1860, Kgl. preuß. Rittm. a. D., EKr des ſouv. Malt.-KrO.; verm. Pſchow 6. Okt. 1891 mit Adele Gfin von Wengersky, geb. Pſchow 17. Sept. 1869, † Dresden 5. Sept. 1903. [Dresden.]

Kinder: (1) Brites, geb. Strehlen 4. Nov. 1892.
(2) Waldemar, geb. Ohlau 14. Juni 1894.

5) Eduard Joachim Heinrich, geb. Kuchendorf 11. Sept. 1863, Kgl. preuß. Hptm. in der 6. Gend.-Brig., EKr des ſouv. Malt.-KrO.; verm. Heriſchdorf bei Warmbrunn 19. Mai 1891 mit — Margarete Freiin von Lüttwitz, geb. Simmenau 20. Jan. 1863 (evang.). [Breslau.]

Kinder: (1) Luiſe Jutta Sara Sophie Charlotte Agnes Katharina Thereſe Lucie Marie, geb. Heriſchdorf 29. Aug. 1892.
(2) Ralph Georg Edgar Joachim Eddo, geb. Heriſchdorf 9. Aug. 1895.
(3) Hubertus Joachim Arthur Hans Kurt Edgar Felix, geb. Wehlheiden bei Caſſel 2. Okt. 1896.
(4) Joachim Hans Horſt Lothar, geb. Ohlau 14. Mai 1899.

Orſay, ſ. Grimaud von Orſay.

Orſſich de Slavetich.

Kroatiſch: Oršić de Slavetić.

Katholiſch. — Ungarn. — Ungar. Baronat d. d. Wien 9. Aug. 1675 (für die Brüder Johann Franz und Georg Balthaſar Orſſich de Slavetich); ungar. Gf. d. d. Wien 29. Febr. 1744 (für Chriſtoph Baron Orſſich de Szlavetich seu Orſſich Vara, eques auratus). — Beſchreibung des Wappens im Jahrg. 1870, S. 745, und geſchichtl. Überſicht im Jahrg. 1869, S. 631.

† Nepomuk Graf Orſſich de Slavetich, geb. . ., † . .; verm. . . mit . . Gfin Keglevich von Buzin, geb. . ., † . . .

Söhne: 1. † Wilhelm, geb. . ., † . . 24. Sept. 1861, Herr auf Biſtra und Popovec; verm. . . mit Katharina von Kanotay, geb. . . 1802, † Wien 8. Mai 1866.

Söhne: 1) † Robert, geb. . . 22. Okt. 1827, † Warasdin 2. Juni 1904, K. u. K. Km. und Major a. D., OGeſpan des Kom. Belovár; verm. . . 3. März 1862 mit — Paula von Zſombory, geb. . . 26. März 1842. [Schloß Veliki Otok.]

Söhne: (1) Levin Franz Robert, geb. . . 14. Dez. 1862; verm. Wien 17. Febr. 1894 mit — Henriette Areſin-Fatton, geb. . . 30. Jan. 1870. [Warasdin.]

Kinder: a. Adam Robert Levin, geb. . . 12. Mai 1895.

b. Chriſtoph Franz Levin, geb. . . 24. April 1896.

c. Helene Adelheid Marie, geb. Warasdin 22. Nov. 1897.

(2) Franz Xaver Geiza Robert, geb. . . 24. Dez. 1863, K. u. K. Km. und Rittm. im Drag.-Rgt Nr. 13; verm. Baden-Baden 24. April 1892 mit — Eliſabeth Margarete Emilie Borchard, geb. Moskau 14./26. Nov. 1869. [Prag.]

Kinder: a. Vincenz de Paula Robert Franz Xaver, geb. Lańcut 9. Mai 1899.

b. Eliſabeth Marie Paula Olga Clotilde, geb. Baden-Baden 3. Juni 1902.

(3) Georg Franz Robert, geb. . . 27. Sept. 1865; verm. . . 14. Juli 1890 mit Katharina Abel, geb. Wien 22. Febr. 1856, † Baden bei Wien 6. März 1904. [Thereſienfeld bei Wien.]

(4) Paul Levin Robert, geb. . . 30. Mai 1871, Kgl. ungar. OLt. des Honvédhuſ.-Rgts Nr. 10. [Warasdin.]

(5) Ferdinand Robert Franz, geb. . . 27. Juli 1886.

2) † Rudolf, geb. . . 11. Nov. 1829, † Warasdin 21. März 1904, K. u. K. Km. und Major a. D.

2. † Karl, geb. . . 1795, † . .; verm. . . 4. Mai 18. . mit Petronella von Randich, geb. . . 18. ., † . . .

Sohn: † Ferdinand Georg Joſeph Wilhelm, geb. . . 5. Febr. 1820, † . . 4. März 1878, K. u. K. Km. und OFinanzrat a. D.; verm. . . 5. April 1851 mit — Helene Gfin zu Welsberg, Reitenau und Primör, geb. . . 25. Jan. 1812. [Preßburg.]

Sohn: Richard, geb. . . 12. April 1854, K. u. K. Km., Kgl. ungar. Min.-Sekr. in Budapeſt.

3. † Auguſt, geb. . . 1798, † . . 1853; verm. . . 1. Mai 1819 mit Marie von Lerchenthal, geb. . . 14. Sept. 1802, † . . 10. April 1879.

Kinder: 1) Wilhelmine, geb. . . 25. Jan. 1821; verm. . . 14. Jan. 1840 mit Moritz von Binkovič, Herrn auf Erpenje, Kroatien.

2) † Zſiga, geb. . . 3. März 1822, † . . 18. Jan. 1854; verm. . . 1. März 1849

mit Rosa von Miksić, geb. . . 6. Nov. 1830, † . . 4. Jan. 1873 (wiederverm. . . mit Friedrich Brandstetter, † Wien 20. März 1900.)
Tochter: Irene, geb. . . 9. Juni 1851; verm. Szent-Heléna, Kroatien, 26. Jan. 1879 mit Ludwig Ritter von Fries, im Dienste des Kais. chinesischen Marine- und Handelswesens in Schanghai.

3) Auguste, geb. . . Mai 1824; verm. . . 1848 mit Franz Ritter von Aigner, † . ., K. K. Oberstlt. a. D. [Graz.]

4) † Stephan, geb. . . 11. Aug. 1826, † Stubica 28. Juni 1899; verm. . . 21. Nov. 1869 mit — Anna Karoline Josepha von Rupp, geb. . . 1. Jan. 1848. [Schloß Stubica, Kroatien.]
Kinder: (1) August Rudolf Julius Stephan, geb. . . 24. Sept. 1870, Kgl. kroat. Reg.-Beamter [Agram]; verm. Agram 25. Sept. 1897 mit Bertha Franziska Anna Maria Zamboni von Lorberfeld, geb. Wien 29. Okt. 1874 (gesch. 12. Aug. 1902).
(2) Stephanie Karolina Anna, geb. . . 16. Okt. 1871. [Schloß Stubica.]
(3) Arthur Rudolf Sandor, geb. . . 2. Nov. 1873; verm. Wien 9. Jan. 1900 mit — Angela Maria Schenk, geb. . . 14. Sept. 1880. [Brezje.]
(4) Anna Maria Karolina, geb. . . 1. Jan. 1875. [Schloß Stubica.]
(5) Richard Eduard Stephan, geb. . . 21. März 1876, K. u. K. Olt. im Trainrgt Nr. 1. [Agram.]
(6) Stephan Joseph Karl, geb. . . 25. Sept. 1878. [Schloß Stubica.]
(7) Gisella Wilhelmine Franziska, geb. . . 1. Nov. 1879. [Schloß Stubica.]

5) Marie, geb. . . 10. Juli 1834; verm. . . 28. Jan. 1856 mit Ottokar Ritter von Lužan, † . ., K. K. Kreisrat. [Klagenfurt.]

6) † Koloman, geb. . . 30. Juli 1840, † . . 6. Aug. 1903; verm. . . 2. Juni 1870 mit — Marie Emilie Krupizen, geb. . . . [Agram.]
Kinder: (1) Margit Emilie, geb. . . 9. Juni 1871.
(2) Eleonore Maria Theresia, geb. . . 2. Dez. 1873.
(3) Alexandrine Maria, geb. . . 28. April 1875.
(4) Georg Nestor, geb. . . 6. Jan. 1879. [. . .]
(5) Christoph Michael Georg, geb. . . 7. Sept. 1882. [. . .]
(6) Ivan Nepomuk, geb. . . 4. Okt. 1884. [. . .]
(7) Natalie Eugenie, geb. . . 1. Okt. 1886.
(8) Maria Anna, geb. . . 10. Febr. 1893.

4. † Ernst, geb. . ., † . . 8. April 1834; verm. . . mit Julie Jellačić de Bužim, geb. . . 30. Okt. 1803, † . . Lovrečselo, OZagorien, 2. Mai 1875.
Sohn: Eugen, geb. . . 3. März 1826. [Agram.]

Orttenburg.

Katholisch. — Bayern. — Immatrikuliert im Kgr. Bayern bei der Gfnklasse 4. Juli 1880. — Beschreibung des Wappens und ältere Genealogie im Jahrg. 1897, S. 788.

† Arthur Graf von Orttenburg, geb. Bayreuth 24. Juni 1851, † Teisendorf 4. Aug. 1886, Kgl. bayer. Lt. a. D.; verm. Stuttgart 8. Okt. 1883 mit — Therese Gentner, geb. . . . [Teisendorf.]
Kinder: 1. Josephine Helene Mathilde, geb. Stuttgart 10. Mai 1885.
2. Arthur Otto Wolfgang, geb. Ober-Mooshäusl 28. April 1886.

von der Osten*.

Preußen (Prov. Pommern). — Niedersächsischer Uradel. — Der Geigliß 15. Febr. 1856 gegründete Verband der angesessenen Familienglieder mit einer „Familienstiftung" hält alle drei Jahre in Berlin oder auf einem Familiengute und der Berlin 25. April 1872 gegründete Ver-

Digitized by Google

band der ehem. lehensberecht. Familienglieder mit einer „Lehnsstiftung“ hält ebenfalls alle drei Jahre in Berlin einen Familientag ab. Vorsitzender der beiden Verbände ist Gf Leopold, Herr auf Jannewitz. — S. auch den gleichnamigen Artikel im Gothaischen Genealog. Taschenbuch der Adeligen Häuser, Bd. I, 1900.

A. Haus Plathe*.

Im Mannesstamme erloschen.

Evangelisch. — Preuß. Gf nach dem Rechte der Erstgeburt und geknüpft an den Besitz des Fideikommisses Plathe, Kr. Regenwalde, d. d. Charlottenburg 16. April 1888. — Beschreibung des Wappens im Jahrg. 1897, S. 783.

† Karl Ludwig August Franz 1. Graf von der Osten, geb. Plathe 24. März 1803, † das. 17. März 1895, Fkherr auf Plathe; verm. Plathe 7. Okt. 1842 mit Marie Luise Wilhelmine von Kessel, geb. Potsdam 29. Dez. 1812, † Plathe 11. März 1890.

Kinder, von der Osten: 1. † Karl Friedrich August Gustav Agidius, geb. Berlin 21. Okt. 1845, † Lübgust 16. Aug. 1888, Herr auf Lübgust, Pinnow und Lümzow, Kr. Neustettin, Muttrin und Zadtkow, Kr. Belgrad, Kgl. preuß. Rittm. a. D.; verm. Wien 30. Jan. 1882 mit — Leopoldine (verw.?) von Sztojanovicz, geb. . . (wiederverm. . .).

2. Martha Maria Karoline, geb. Plathe 28. Febr. 1852; verm. Berlin 19. Mai 1883 mit Friedrich (Fritz) von Knebel-Döberitz, † Breslau 31. Okt. 1897, Herrn auf Gersdorf und Lübgust, Kgl. preuß. OLt. a. D. [Gersdorf.]

B. Haus Jannewitz*.

Evangelisch-lutherisch. — Preuß. Gf nach dem Rechte der Erstgeburt und geknüpft an den Besitz des Fideikommisses Jannewitz d. d. Berlin 22. März 1897. — Besitz: Das am 28. Jan. 1892 gestiftete (am 1. März 1892 landesherrl. bestätigte) Fideikommiß Jannewitz mit Groß- (976 ha) und Klein- (927 ha) Jannewitz, Puggerschow (853 ha), Rosgars (468 ha) und Krampkewitz (1777 ha; sämtlich seit 1798 im Bes. der Fam.), Kr. Lauenburg, Pommern. — Beschreibung des Wappens im Jahrg. 1899, S. 767 (Wappenspruch: „Aufwärts“).

Leopold Julius Felix 1. Graf von der Osten, geb. Groß-Jannewitz 16. Juni 1841 (des † Julius von der Osten und der † Thusnelda geb. von Kleist Sohn), Fkherr, Kgl. preuß. Major a. D., Mitgl. des preuß. Herrenh. auf Lebenszeit, Kreisdeput., RRr des Joh.-O.; verm. Hannover 18. Sept. 1878 mit — Helene Luise Agnes von Barby, geb. Potsdam 24. April 1860. [Groß-Jannewitz.]

Kinder, von der Osten: 1. Leonie Luise Thusnelda Helene, geb. Hannover 15. Juni 1879.

2. Hertha Helene, geb. Groß-Jannewitz 18. Okt. 1882.

3. Friedrich-Wilhelm Adalbert Leopold, geb. Groß-Jannewitz 17. Aug. 1887.

4. Erimar Ewald Julius Leopold, geb. Groß-Jannewitz 30. Juni 1889.

5. Rüdiger Friedrich Gerhard Leopold, geb. Groß-Jannewitz 17. April 1898.

Osternburg.

Blüht nur im Weibesstamme.

Lutherisch. — Rußland. — Oldenb. Gfnstand unter dem Namen „Osternburg“ d. d. . . 13. Juli (Diplom d. d. . . 4. Sept.) 1863. — S. Jahrg. 1876, S. 629.

Marie Gräfin von Osternburg, geb. Bulazel, geb. . . 8. Juli 1845; verm. . . 29. Mai 1863 in morg. Ehe mit dem Hzg Nikolaus von Oldenburg, † . . 20. Jan. 1886, Kais. russ. Gen.-Lt. [. . .]

Digitized by Google

Töchter, Gräfinnen von Osternburg: 1. Alexandra, geb. . . 7. Juni 1864. 2. Wjera, geb. . . 4. Juni 1871.

Ostrowski.

Katholisch. — Rußland (Polen), Österreich (RÖsterreich) und Frankreich. — Kleinpolnischer Uradel; preuß. Gf. d. d. Berlin 6. Juli 1798. — W.: Rawa. — S. Jahrg. 1880, S. 651.

† Thomas Adam Graf von Ostrow-Ostrowski, geb. Krupa-Ostrów 21. Dez. 1735, † Warschau 5. Febr. 1817, Herr auf Krupa-Ostrów, Ujazd, Sangrodz, Zawada, Cekanów, Starzyce, Zelechlin, Helenow, Nadarzyn, Tetyow und Piatyhory, Kgl. poln. Kronschatzmeister, Finanzmin., Senator-Palatin ꝛc.; verm. I) . . 1770 mit Josepha Godlewska, geb. Czyżew 26. März 1725, † . . 1780; II) Warschau 26. Juli 1781 mit Apollonia Gfin Ledóchowska, geb. . . 1761, † Tetyow, Podolien, 20. Aug. 1795; III) Warschau 29. Aug. 1796 mit Kunigunde verw. Rudnicka, geb. Brzozówska, geb. . . 1770, † Warschau 27. Dez. 1822.

Söhne 2r Ehe: 1. † Anton, geb. Warschau 26. Mai 1782, † Les Madères bei Tours 4. Dez. 1845, Senator-Palatin des Kgr. Polen, Gen. en chef der poln. Nationalgarde; verm. I) Bolestraszyce 15. Dez. 1805 mit Josepha Gfin Morska, geb. Raykowce, Podolien, 18. Mai 1787, † Baden bei Wien 28. Mai 1813; II) Krakau . . März 1821 mit Antonie Michałowska, geb. Krakau 28. Jan. 1799, † Lubonia, Prov. Posen, 27. April 1871.

Kinder: a) 1r Ehe: 1) † Stanislaus, geb. Ujazd 14. Nov. 1812, † Warschau 2. März 1889, Herr auf Tomaszów ꝛc., Kais. russ. Khr; verm. Krakau 25. Juli 1848 mit Helene (Zaremba) Skrzyńska, geb. Lemberg 19. März 1826, † Warschau 2. März 1900, Herrin auf Malawa und Wilkowyja, Galizien.

Söhne: (1) Julius Karl Ignaz Stanislaus, geb. Warschau 16. Jan. 1854, Herr auf Tomaszów, Ujazd und Sangrodz, Zawada und Lazisko, Cekanów und Małecz, Gouvt Piotrkow, Wąwał, Gouvt Radom, Zawieprzyce, Jawidz, Charłez, Spiczyn, Wolka, Lasy Lubarlowskie, Gouvt Lublin, Błedów, Grzywacz und Zofijówka, Gouvt Warschau, und Słomow Koscielny, Gouvt Kalisz, Russ.-Polen (zus. 20 000 poln. Hufen), Kais. russ. Khr, EMr des souv. Malt.-RrO.; verm. Dijon 14. Febr. 1882 mit — Delphine Euphrosyne Julie Marie Josephine Gfin von Loboysk und Berdyczów-Tyszkiewicz, geb. Kurylowce, Podolien, 28. Okt. 1863, Mitbes. von Oczeretna, Ukraine. [Tomaszów, Ujazd bei Rokiciny und Warschau.]

Kinder: a. Marie Luise Helene Alexandrine, geb. Tomaszów 14. Jan. 1883; verm. Warschau 14. Sept. 1904 mit Johann von Żółtowski, Herrn auf Drzewce, Czacz und Czarkowo. [Czacz.]

b. Marie Josephine, geb. Tomaszów 2. Mai 1884.

c. Stanislaus Christinus Alexander, geb. Ujazd 16. Aug. 1890.

d. Johann Christinus Thaddäus Julius, geb. Ujazd 9. Aug. 1894.

(2) Gustav Anton Ladislaus Stanislaus, geb. Warschau 14. Nov. 1860, Herr auf Zulehen, NÖsterr., EMr des souv. Malt.-RrO. [österr. Bestätigung des Gfnstandes d. d. . . 3. Aug. 1901]; verm. I) Riga 4. Juli 1883 mit Klementine Josephine Julie Gfin Mostowska, geb. Cerkliszki 1. Juli 1862, † Kairo 13. April 1893; II) Wald 2. Juni 1896 mit — Eugenie Gfin von Haugwitz, geb. Wald bei St. Pölten 16. Dez. 1875. [Schloß Zulehen bei Waidhofen a. d. Y.]

Kinder: a) 1r Ehe: a. Maria Laura Helene Josephine Julie, geb. Riga 26. April 1884.

b. Angelika Katharina Justine Marie, geb. Cerkliszki 14. Okt. 1885.

— b) **2r Ehe:** c. Peter Julius Eugen Aloysius Maria, geb. Zulehen 14. Mai 1902.

Digitized by Google

(3) Witold Ludwig Stanislaus, geb. Warschau 11. Jan. 1864, Herr auf Greissenegg, Steierm., K. u. K. Km., ExR des souv. Malt.-RrO. [österr. Bestätigung des Gfnstandes d. d. . . 1901]; verm. Lemberg 17. Nov. 1888 mit — Franziska Gfin Bawarowska, geb. Wien 22. März 1867, Herrin auf Dyczkow, Krasówka und Konstantynówka, StkrD. [Schloß Greissenegg bei Voitsberg.]

Kinder: a. Maria Franziska Emilie Laura Josephine Thereſe Luiſe Klementine, geb. Grabownica 4. Jan. 1892.

b. Sophie Klementine Maria Julia, geb. Grabownica 26. Sept. 1893.

c. Helene Maria Guſtava Franziska Stanislava Ludovika Hippolyta, geb. Grabownica 6. Aug. 1894.

d. Anton Julius Emil Stanislaus Kostka, geb. Baden bei Wien 17. Dez. 1899.

e. Sophie Marie Vladimira Margarethe, geb. Grabownica 6. Juli 1901.

— b) 2r Ehe: 2) Thereſe, geb. Warschau 11. Febr. 1831, Barmherzige Schwester im O. des heil. Vincent von Paul in Posen.

3) Thaddäus, geb. Versailles 30. Nov. 1834; verm. Warschau 1. Dez. 1863 mit — Luiſe Kuczyńska, geb. Warschau 8. Dez. 1839, Herrin auf Korczew, Miedzna, Jartypory und Wozniki, Ruſſ.-Polen. [Korczew, Warschau und Paris.]

Sohn: Alexander Anton Felix, geb. Warschau 10. Juli 1866, Herr auf Korczew, Tokary und Drazniem; verm. Kretynga 29. Juni 1893 mit — Helene Klothilde Gfin Tyszkiewicz, geb. Kretynga 10. Aug. 1876. [Korczew und Warschau.]

Söhne: a. Christimus Maria Anton Thomas, geb. Korczew 11. Nov. 1895.

b. Leon Grot, geb. Warschau 30. April 1897.

2. † Thaddäus, geb. Warschau 28. Okt. 1792, † Wien 13. Aug. 1842, Herr auf Helenów, Polen; verm. Pławowice 29. Sept. 1819 mit Sophie Michałowska, geb. Moskorzew 1. Mai 1798, † Kobylanka 17. Nov. 1858.

Kinder: 1) Maria, geb. Tomaszów 13. Aug. 1821; verm. Pławowice 29. Sept. 1845 mit Ladislaus Gfn Morstin, † Krakau 26. Juni 1880, Herrn auf Pławowice und Czaryz, Ruſſ.-Polen. [Pławowice und Krakau.]

2) Karoline, geb. Helenów 4. Nov. 1828. [Krakau.]

3) † Stanislaus Roman, geb. Graz 24. Mai 1835, † Krakau 29. Okt. 1885, Herr auf Czajenczyce, Ruſſ.-Polen; verm. Posen 29. Aug. 1872 mit — Julie Johanna Mańkowska, geb. Posen 14. Juni 1848. [Czajenczyce, Krakau und Posen.]

Sohn: Thomas, geb. Oporowo, Prov. Posen, 7. Okt. 1873. [Posen.]

Otting und Fünfstetten.

Katholiſch. — Bayern. — Bayer. Adel und Frhr. unter dem Namen „Frhr von Schönfeld" 29. Juli (immatrikuliert 9. Aug.) 1813; bayer. Gf. unter dem Namen „von Otting und Fünfstetten" 16. (immatrikuliert 17.) Juli 1817. — Beſitz: Das 1894 geſtiftete Fideikommiß Wieſenfelden (erworben 1865), NBayern.

† Karl Friedrich Stephan Graf von Otting und Fünfstetten, Freiherr von Schönfeld, geb. Pont-à-Mousson 22. Sept. 1767, † Fünfstetten 18. Sept. 1834, Kgl. bayer. Km., Gen.-Lt. und Gen.-Adj.; verm. . . 19. Juni 1809 mit Wilhelmine Luiſe Kamilla Marquiſe Montperny, geb. . . 22. Febr. 1788, † München 12. Aug. 1874.

Söhne: 1. † Maximilian Joſeph, geb. Altdorf 1. Febr. 1815, † München 16. März 1901, 1. Fkherr, Kgl. bayer. Km., OHofm., Exz., J. Kaiſ. H. der † Przſſin Luitpold von Bayern; verm. I) München 17. Nov. 1840 mit Sophie Marie Leodegilde Olympia von Klenze, geb. München 28. Febr. 1821, † daſ.

25. Dez. 1849; II) München 8. April 1851 mit deren Schwester — Athenaïs von Klenze, geb. München 21. Aug. 1828. [Wiesenfelden und München.]

Kinder: a) 1r Ehe: 1) Ludwig Friedrich Leo, geb. Fünfstetten 3. Febr. 1842, Kgl. bayer. Kjkr; verm. . . Mai 1894 mit — Marie de Chassagnac, geb. . . . [Royan, Frankreich.]

— b) 2r Ehe: 2) † Wilhelmine Karoline Theresia, geb. München 17. Febr. 1852, † Mentone 28. April 1904; verm. München 14. Jan. 1873 mit Friedrich Gfn von Yrsch, † München 31. Dez. 1898, Kgl. bayer. Km. und Rittm. à la suite.

3) Luise Wilhelmine Kamilla Athenaïs, geb. München 1. März 1853; verm. das. 1. Mai 1877 mit Karl Frhrn von Eichthal, Kgl. bayer. Km. und Rittm. a. D. [Aibling, OBayern.]

4) Friedrich Karl Stephan, geb. München 9. Dez. 1856, Kgl. bayer. Km. und Rittm. a. D.; verm. Rißtissen 6. Mai 1902 mit — Olga Schenk Freiin von Stauffenberg, geb. Geißlingen 11. Sept. 1866. [München und Wiesenfelden.]

Sohn: Maximilian Joseph Franziskus Friedrich Ludwig Maria, geb. München 22. Aug. 1903.

2. † Friedrich Kamill, geb. . . 21. Okt. 1821, † Aschaffenburg 10. Febr. 1900, Ghzgl. hess. Khr und Major à la suite der Kav.; verm. Darmstadt 18. Okt. 1849 mit Rosamunde Freiin von Krane a. d. H. Matena, geb. . . 29. März 1826, † Aschaffenburg . . Febr. 1895.

Töchter: 1) Mathilde Marie, geb. Darmstadt 26. Febr. 1852, unter dem Namen Maria Kamilla im Salesianerinnenkloster in Zangberg.

2) Marie Anna Helmine Luise Gottliebe, geb. Darmstadt 13. Aug. 1853; verm. Bensheim 9. Mai 1878 mit Philibert Gfn von Graimberg-Belleau. [Heidelberg.]

Paar.

(S. Goth. Hofkalender, III. Abteilung.)

Pace.

Katholisch. — Österreich. — Patrizier von Triest und Udine; conte veneto 31. Mai 1664 (für Karl Pace); Reichsfrhr. und erbländ.-österr. Frhr. mit dem Prädikat „Frhr von Friedensberg" und dem Titel „Wohlgeboren" d. d. Wien 10. Dez. 1675 (für die Brüder Karl Maria und Johann Andreas de Pace und ihren Vetter [conte veneto] Karl de Pace); österr. Genehmigung zur Fortführung des Gfntitels d. d. Wien 18. Jan. (Urkunde d. d. Wien 9. Mai) 1840 (für die Kinder des 27. Sept. 1825 † Rudolf Pace, Frhrn von Friedensberg).

† Karl Maria Philipp Graf Pace, Freiherr von Friedensberg, geb. . . 24. Febr. 1821, † . . 30. Mai 1884 (Sohn des vorgenannten Rudolf), K. u. K. Lt. a. D.; verm. . . 31. März 1845 mit Kamilla Freiin Schweiger von Lerchenfeld, geb. . . 11. Jan. 1822, † Thurn-Gallenstein 25. Juni 1899.

Kinder: 1. Rudolf, geb. Rupertshof, Krain, 9. Sept. 1847, Gutsbes. in Tapogliano, K. K. Statth.-Rat a. D.; verm. Persenbeug 20. Aug. 1881 mit — Rosa Freiin von Lapenna, geb. Zara 18. Febr. 1860. [. . .]

Kinder: 1) Maria, geb. Wien 7. Juli 1882.

2) Karla, geb. Wien 4. Febr. 1885.

3) Marino, geb. Deutsch-Landsberg 28. März 1892.

4) Wilhelm, geb. Deutsch-Landsberg 30. Nov. 1896.

2. Marie, geb. Rupertshof 20. Juni 1850; verm. . . 11. Juni 1887 mit Karl Edlem von Manussi-Montesole, K. u. K. Gen.-Major und Kmdr der 56. Inf.-Brig. [Laibach.]

Digitized by Google

3. Anton, geb. Thurn-Gallenstein 14. Nov. 1851, K. u. K. GRat und Sektionschef im Min. des Innern, EBürger von Czernowitz; verm. Laibach 22. Nov. 1883 mit — Marie Freiin von Winkler, geb. Görz 31. Dez. 1864. [Wien.]
Kinder: 1) Ludwig Karl Emil Andreas, geb. Laibach 2. Dez. 1884. [. . .]
2) Melitta Maria Kamilla, geb. Czernowitz 24. März 1891.
3) Karlo Maria Alfred, geb. Wien 10. Dez. 1892.
4. Mathilde, geb. Thurn-Gallenstein 20. Aug. 1860, StiftsD. des Hzgl. savoyenschen Damenstifts in Wien.

Pachta.

Katholisch. — Österreich (Böhmen und OÖsterreich). — Rittermäßiger Reichsadel mit dem Prädikat „von Reyowa" und Wappenbesserung d. d. Prag 5. Juli 1652; alter böhm. Ritterstand 4. Juli 1654; böhm. Frhr. d. d. Wien 25. Aug. 1701; Reichsfrhr. d. d. Wien 13. April 1716; böhm. Gf. d. d. Wien 19. Okt. 1721. — Wegen der erloschenen Linie s. Jahrg. 1896, S. 809.

† Franz Joseph Graf von Pachta, Freiherr von Rayhofen, geb. . . 13. Febr. 1776, † . . 15. Aug. 1861, Herr auf Gabel und Groß-Bezno, Böhmen; verm. . . 1805 mit Helene Freiin von Haugwitz und Biskupitz, geb. . . 27. Sept. 1786, † Prag 31. Dez. 1869.
Söhne: 1. † Robert, geb. . . 28. April 1817, † Engelszell 7. Mai 1895, Herr auf Engelszell und Vichtenstein, K. u. K. Km. und Oberstlt. a. D.; verm. . . 29. April 1844 mit — Selma Freiin von Ramberg, geb. . . 11. Juli 1822. [Engelszell a. d. D.]
Kinder: 1) † Alfons, geb. . . 25. Jan. 1845, † Linz 10. Juli 1902, Herr auf Vichtenstein mit Kremplstein, OÖsterr.; verm. Weigelsdorf 28. Jan. 1878 mit — Maria-Agnes Gfin von Seherr-Thoß, geb. . . 24. Juni 1857 (kath. seit 27. Nov. 1877). [Vichtenstein ober Engelszell a. d. D. und Linz.]
Kinder: (1) Franz Maria Manfred Alfons Ernst Klemens, geb. Linz 23. Nov. 1878, K. K. Statth.-Prakt. [. . .]
(2) Percival Maria Robert Anthony Alfons Julius, geb. London 12. April 1882, K. u. K. Seekadett. [Pola.]
(3) Arthur Maria, geb. Vichtenstein 15. Aug. 1884, Zögling der K. u. K. Kav.-Kadettenschule in Mähr.-Weißkirchen.
(4) Marguerite Maria Gabriel, geb. Vichtenstein 11. April 1886.
(5) Maria-Pia Gabriele Romana, geb. Graz 8. Jan. 1888.
(6) Friedrich Maria, geb. Linz 4. Dez. 1890.
(7) Alfons Maria Manfred, geb. Linz 31. Mai 1895.
2) Gabriele, geb. . . 3. Sept. 1846, Herrin auf Engelszell (1770 Joch), OÖsterr. [. . .]
2. † Gotthard, geb. . . 3. Aug. 1827, † . . 15. Dez. 1867, K. K. Km., Kais. merikan. Major; verm. . . 1. Dez. 1849 mit — Eleonore Gfin Podstatzky-Lichtenstein, geb. . . 10. Jan. 1831, StkrD. [. . .]
Kinder: 1) Helene, geb. . . 21. Jan. 1853, ED. des K. K. adeligen Damenstifts „Maria Schul" in Brünn.
2) Felix, geb. . . 20. Juli 1854, K. u. K. Km. und Rittm. im Ldw.-Ul.-Rgt Nr. 2, RRr des souv. Malt.-RrD.; verm. Wien 3. Juni 1894 mit — Sylvia von Oppolzer, geb. . . . [. . .]

Pálffy von Erdöd.

Katholisch. — Ungarn und Österreich. — Ungarischer Uradel; Frhr. 25. April 1581; Reichsgf. d. d. Prag 14. Juli 1599 (für die Brüder Nikolas, Thomas, Johann und Stephan); ungar.

Digitized by Google

Gf. mit dem Prädikat „von Erdöd" d. d. Wien 13. Febr. 1634 (s. Jahrg. 1875, S. 626). — Unter Vorsitz der Familienältesten (Seniors bzw. Proseniors) werden in Preßburg Familientage abgehalten.

I. Nikolaische Linie.

Stifter: Gf Nikolaus IV., geb. 1732.

1. Fürstlicher Ast.

(S. Goth. Hofkalender, III. Abteilung.)

2. Ast: Fürsten von Teano (Thiano).

(S. Goth. Hofkalender, III. Abteilung.)

3. Ast.

† Rudolf Graf Pálffy von Erdöd, geb. . . 21. März 1763, † . . 29. März 1803; verm. . . 30. Jan. 1782 mit Antonie Gfin Kolowrat-Krakowsky, geb. . . 21. März 1763, † Biebersburg 3. Dez. 1842.

Söhne: 1. † Franz, geb. . . 23. Mai 1785, † . . 28. Juni 1841, Herr auf Biebersburg, K. K. Km.; verm. . . 2. Mai 1808 mit Josephine Gfin Erdödy von Monyorókerék und Monosztó, geb. . ., † . . 1. April 1813.

Sohn: † Moritz, geb. . . 12. Juli 1812, † Kaltenleutgeben 14. Sept. 1897, ErbOGespan des Kom. Preßburg und ErbOKpt. des Preßburger Schlosses, K. u. K. Km., GRat und FWLt. a. D., Rr des O. v. GVließ; verm. Wien 6. Mai 1850 mit Paulina Gfin von Wilczek, geb. . . 19. Aug. 1829, † Payerbach 18. Sept. 1894, K. u. K. PD. und StkrD.

Kinder: (1) Maria (Irma) Josephe Gabriele, geb. Lancút 17. März 1852. [Preßburg.]

(2) Maria Joseph Johann Nepomuk Anton von Padua Jordan Raphael, geb. Lancút 8. Sept. 1853, K. u. K. Km. und GRat, Kgl. ungar. Lt. der Ldw., erbl. Mitgl. des ungar. OHauses; verm. Wien 16. Febr. 1895 mit — Lucia Gfin von Wilczek, geb. Wien 30. Nov. 1862, StkrD. [Szomolány bei Tyrnau.]

Kinder: a. Maria Lucia Emma Josepha Ignatia Balbina, geb. Wien 26. März 1896.

b. Franziska de Paula Maria Josepha Ignatia Gabrielle Antonia Rosina, geb. Szomolány 10. März 1897.

c. Joseph Maria Johann von Nepomuk Moritz Ignaz Anton Expeditus, geb. Szomolány 21. Febr. 1898.

d. Peter Maria Joseph Johann Ignatius Antonius v. P. Dysmas Expeditus, geb. Seebarn bei Wien 10. Sept. 1899.

(3) Maria Gisela Gabriele Mauritia, geb. Czeszte 22. Sept. 1854, StkrD.; verm. Preßburg 16. Nov. 1880 mit Adolf Gfn Dubsky, K. u. K. Km. und Obersten im Ldw.-Drag.-Rgt Nr. 8. [Wien.]

(4) Maria Josepha Theresia, geb. Wien 25. Jan. 1856, vorm. HofD. J. K. u. K. H. der ehem. Kronprzssin-Witwe Ehzin Stephanie. [Szomolány.]

(5) Johann Nepomuk Maria Joseph Joachim, geb. Wien 19. März 1857, K. u. K. Km., Kgl. ungar. OLt. der Ldw., erbl. Mitgl. des ungar. OHauses [Pudmeritz bei Tyrnau]; verm. Preßburg 1. Mai 1889 mit Elisabeth Gfin von Schlippenbach, geb. Graz 30. Sept. 1872 (gerichtl. gesch. . . Mai 1900).

Sohn: Paul, geb. Wien 12. Febr. 1890.

(6) Maria Josepha Franziska de Paula (Pauline) Amalia Justina, geb. Wien 1. Aug. 1866, StkrD.; verm. Wien 20. Okt. 1896 mit Karl Herrn und Gfn zu Stubenberg, K. u. K. Km. [Geiersberg, Böhmen.]

(7) Maria Moritz Joseph, geb. Szomolány 11. Febr. 1869, Dr. jur., K. u. K.

Digitized by Google

Km. und Leg.-Rat, Kgl. ungar. Lt. der Ref. des Honvédhuf.-Rgts Nr. 6, RRr des souv. Malt.-RrO.; verm. Triest 29. April 1897 mit — Janina von Suchodolska, geb. Adrianopel 20. Juli 1872. [. . .]
Kinder: a. Franziskus Xaverius, geb. München 30. Aug. 1898.
b. Maria Theresia Rita, geb. Bern 28. Aug. 1900.

2. † Vincenz, geb. . . 13. Jan. 1792, † . . 9. Okt. 1854, K. u. K. Km. und Rittm. a. D.; verm. . . 3. Juni 1818 mit Apollonia Gfin Csáky von Körösszegh und Adorján, geb. . . 3. Juni 1796, † . . 8. Jan. 1868, StkrD.
Kinder: 1) † Rudolf, geb. . . 29. Juli 1822, † Preßburg 10. Febr. 1878; verm. . . 27. April 1850 mit Pauline Donati, geb. . . 1829, † . . 26. Jan. 1881.
Kinder: (1) Alice Mawd, geb. . . 5. März 1851; verm. Preßburg 15. Jan. 1877 mit Joseph Gfn von Bolza. [Szolnok-Tiszakürt.]
(2) Jeanne Honorée, geb. . . 23. Dez. 1853; verm. Betlér, Kom. Gomör, 10. Sept. 1874 mit Eduard Baron Sirtema von Grovestins, † . . 30. März 1889, K. u. K. Lt. der Ref. des Huf.-Rgts Nr. 9. [. . .]
(3) Julie Jacqueline, geb. Straßburg 16. April 1855; verm. Ober-Waltersdorf bei Wien 27. Juli 1881 mit Alexander Gfn von Hübner, K. u. K. GRat und FML. a. D. [Preßburg.]
(4) † Rudolf, geb. . . 2. April 1861, † Mahwah, Am., 2. Okt. 1893; verm. Grancy, Kanton de Vaud, Schweiz, 23. März 1889 mit — Rosalie Charlotte Zimmermann de Chavannes, geb. . . . [. . .]
(5) Jacqueline, geb. . . 24. Dez. 1864. [. . .]
2) Gabriele, geb. . . 14. Sept. 1823. [. . .]
3) Georgine, geb. . . 1. Mai 1827; verm. . . 5. Okt. 1859 mit Karl von Roth, † . . 20. Sept. 1879, K. K. Gen.-Major der Ldw. [. . .]
4) Stephan, geb. . . 3. Juni 1828, Herr auf Biebersburg, Nutznießer des Senioratsfideikommisses, ErbOGespan des Kom. Preßburg und ErbOHptm. des Schlosses das., Graf von Preßburg, erbl. Mitgl. des ungar. OHauses, K. u. K. Km. und GRat, Familiensenior; verm. Kaschau 15. Jan. 1856 mit — Mathilde Gfin Dessewffy von Csernek und Tarkö, geb. . . 21. Nov. 1827. [Preßburg.]
Kinder: (1) Aloysia Apollonia Maria Hermine, geb. Preßburg 7. April 1857, StkrD.; verm. Preßburg 15. Okt. 1887 mit Rudolf Frhrn von Stillfried und Ratěnic, Herrn auf Wisowitz, K. u. K. Km. [Wisowitz, Mähren.]
(2) Adalbert, geb. Aranyo-Marolt 24. Aug. 1858, K. u. K. Km., Mitgl. des ungar. OHauses; verm. Klittsé 8. Juni 1891 mit — Blanka Gfin Batthyány von Németújvár, geb. Kiliti 11. Dez. 1871, StkrD. [. . .]
(3) Edmund, geb. . . 13. Febr. 1863, K. u. K. Km. und OLt. der Ref. des Huf.-Rgts Nr. 13. [. . .]
5) Ernestine, geb. Biebersburg 3. Dez. 1833; verm. das. 28. Okt. 1867 mit Rudolf Frhn von Schell-Bauschlott, K. u. K. Km. und Rittm. a. D. [Kaschau.]

3. † Johann Karl, geb. . . 7. Juni 1797, † . . 14. Dez. 1870, K. u. K. Km. und FML. a. D.; verm. . . 4. Sept. 1830 mit Amalie Gfin Erdödy, geb. . . 29. April 1800, † . . 24. April 1867, StkrD.
Söhne: 1) † Géza, geb. . . 23. März 1834, † Wien 17. Okt. 1898, K. u. K. Km., Kgl. ungar. Oberst und Kmdt der Militärabteilung des Staatsgestüts in Fogaras, Siebenbürgen; verm. . . 17. Jan. 1859 mit — Gisela Gfin Erdödy, geb. . . 16. Jan. 1835, StkrD. [Wieselburg.]
Kinder: (1) Alexander, geb. . . 15. Okt. 1861, K. u. K. Km. und Rittm. im Huf.-Rgt Nr. 5; verm. . . 5. Juni 1894 mit — Elisabeth Gfin Batthyány von Németújvár, geb. . . 25. Dez. 1875, StkrD. [Preßburg.]
Kinder: a. Fidelio, geb. . . 6. Mai 1895.

b. Alexander, geb. Preßburg 25. Dez. 1897.
c. Andrea, geb. Preßburg 17. Jan. 1899.
d. Géza, geb. Kiliti 24. Juni 1900.
e. Josef, geb. Görcz 3. März 1904.

(2) Fidele, geb. . . 8. Okt. 1863; verm. . . 6. Mai 1882 mit Gabriel Frhrn Apor zu Al-Torja, † Baden bei Wien 19. Aug. 1898, Kgl. ungar. Staatssekr. am Hoflager in Wien. [. . .]
(3) Amalie, geb. . . 22. April 1865.
(4) Aloys, geb. . . 9. Aug. 1872. [. . .]
(5) Johann, geb. . . 9. Aug. 1872, Zwillingsbruder des Vorigen, K. u. K. Km. und OLt. im Huf.-Rgt Nr. 4. [Wien.]

2) Emil, geb. . . 24. April 1837, Herr auf Lupinjak, Kroatien, K. u. K. Km. und Major a. D.; verm. . . 15. Juni 1871 mit — Dominika Grimaud Gfin von Orsay, geb. Wien 2. März 1848, StkrD. [Wien.]
Söhne: (1) Rainer, geb. . . 10. Juni 1872, K. u. K. Km. [. . .]
(2) Andreas (Andor), geb. . . 13. Nov. 1873, K. u. K. Km. und OLt. im Huf.-Rgt Nr. 5; verm. Preßburg 15. Nov. 1899 mit — Paula Gfin von Wurmbrand-Stuppach, geb. Laibach 25. Nov. 1878, StkrD. (s. Goth. Hofkalender, II. Abt.). [Preßburg.]
(3) Sigmund (Zsiga), geb. . . 16. Dez. 1875, K. u. K. OLt. im Huf.-Rgt Nr. 8. [Jaroslau.]

3) † Andreas, geb. Lodi 14. Aug. 1839, † Wien 14. April 1902, K. u. K. Km., GRat und Gen. der Kav., Kpt. der Kgl. ungar. Leibgarde, erbl. Mitgl. des ungar. OHauses; verm. . . 16. Mai 1871 mit — Melanie Gfin Almásy, geb. . . 10. Juli 1846, K. u. K. PD. und StkrD. [Wien.]
Tochter: Elisabeth, geb. . . 2. Juli 1872.

4) Julius, geb. . . 5. Mai 1841. [. . .]

4. † Aloys, geb. . . 26. Juni 1801, † . . 2. Febr. 1876, K. u. K. Km., GRat und (bis 1878) Gouv. von Venedig; verm. . . 16. Aug. 1833 mit Sophie Przssin Jablonowska, geb. . . 28. Dez. 1812, † . . 18. Sept. 1848, K. u. K. PD.
Kinder: 1) Karl Eduard Graf Pálffy von Erdöd, Freiherr von Ujezd [österr. Namen- und Wappenvereinigung s. d. 26. April (Plakat 24. Juni) 1873 infolge testamentarischer Verfügung des zu Prag 26. Juni 1872 † Johann Nepomuk Karl Gfn von Kolowrat-Krakowsky-Nowohradsky], geb. . . 1836, Herr auf Merklin, Březnic und Hradišk, Böhmen, und Retzhof bei Leibnitz, Steierm., K. u. K. Km. und GRat, Mitgl. des Herrenh. des österr. Reichsrats, ERr des souv. Malt.-RrO.; verm. . . 24. April 1864 mit — Marie Freiin von Walterskirchen, geb. . . 23. Juli 1842, K. u. K. PD. und StkrD. [Prag.]
Kinder: (1) Sophie, geb. Graz 28. Febr. 1865; verm. Hradišk 5. Juli 1886 mit Georg Gfn von Wallis, K. u. K. Oberstlt. im Huf.-Rgt Nr. 11, zuget. dem Hofstaat Sr. K. u. K. H. des Ehzgs Otto. [Wien.]
(2) Marie (Irma), geb. Retzhof 29. Okt. 1866, StkrD.; verm. Prag 3. Okt. 1897 mit August Pr. von Lobkowitz, K. u. K. Km. und Rittm. im Drag.-Rgt Nr. 15. [Göding.]
(3) Johann Nepomuk, geb. Retzhof 24. Sept. 1872, K. u. K. Km. und Lt. der Res. des Drag.-Rgts Nr. 14; verm. Graz 19. Febr. 1898 mit — Ferdinandine Gfin von Wurmbrand-Stuppach, geb. Täscheldorf 23. Juni 1872, StkrD. (s. Goth. Hofkalender, II. Abt.). [Březnic.]
Kinder: a. Marie Wilhelmine, geb. Prag 12. Dez. 1898.
b. Karl Maria Friedrich, geb. Březnic 23. Juni 1900.
c. Sofie, geb. Březnic . . 1901.
d. Margarete, geb. Březnic 6. Sept. 1902.

2) Marie Sophie, geb. . . 19. Jan. 1842, ED. des K. K. adeligen Damenstifts „Maria Schul" in Brünn. [. . .]

II. Johanniſche Linie.

† Franz Aloys Meinard Graf Pálffy von Erdöd, Graf zu St. Georgen und Böſing, geb. . . . 22. Juni 1780, † Wien 14. Nov. 1852, Herr auf Biebersburg, Bajmócz, Königshaiden, Sárfö und Nyárasd, Ungarn, K. K. Km.; verm. . . 1. März 1824 mit Natalie Gfin Erdödy von Monyoróker ék und Monoszló, geb. . . 27. April 1803, † . . 26. Dez. 1845, StkrD.

Kinder: 1. Johann Franz, geb. Preßburg 12. Aug. 1829, Herr auf Biebersburg, Böſing, Bajmócz, Königshaiden, Sárfö und Nyárasd, Ungarn, K. u. K. Km. und GRat, ErbOGeſpan des Kom. Preßburg, erbl. Mitgl. des ungar. OHauſes. [Preßburg.]

2. Gabriele, geb. Preßburg 9. Nov. 1833, K. u. K. PD. und StkrD.; verm. . . 29. Jan. 1855 mit Emanuel Gfn Andrássy, † Budapeſt 24. April 1891, K. u. K. GRat, OGeſpan des Kom. Zemplin. [. . .]

Pallavicini.

Katholiſch. — Italien, Öſterreich-Ungarn und Bayern. — Daß die Ahnen des Geſchlechts den Marchiones- (Marcheſi-) Titel ſchon unter den deutſchen Kaiſern hatten, beweiſt Litta durch eine im Jahre 996 unter Otto III. ausgeſtellte Urkunde. — Ungar. Indigenat 1803 (für Eduard); böhm. Inkolat im Herrenſtande 11. Febr. 1843; öſterr. Genehmigung, den deutſchen Titel „Markgraf" zu führen, mittels A. E. d. d. 1. (Min.-Dekret d. d. Wien 5.) Febr. 1868 (für die in den öſterreichiſchen Staaten lebenden Nachkommen des 20. April 1839 † Eduard). — Beſitz: Die Fideikommiſſe Mindſzent und Algyö (zuſ. 55 741 Joch), Ungarn, Jamnitz und Althart mit Neuhart, Muthen und Qualkowitz (zuſ. 6035 Joch), Mähren. — Geſchichtl. Überſicht im Jahrg. 1870, S. 756.

† Eduard Marcheſe Pallavicini, geb. . ., † . . 20. April 1839; verm. . . 1806 mit Joſephine Gfin zu Hardegg, geb. . . 2. Mai 1784, † Wien 23. Dez. 1850, K. u. K. PD. und StkrD.

Söhne, Markgrafen von Pallavicini: 1. † Alfons, geb. . . 7. März 1807, † . . 7. März 1875, K. u. K. Km.; verm. Wien 24. Nov. 1844 mit Gabriele Ldgfin zu Fürſtenberg, geb. Wien 17. März 1821, † daſ. 18. März 1895, K. u. K. PD. und StkrD. ꝛc.

Kinder: 1) Leopoldine Caroline Marie Juſtine, geb. . . 7. Okt. 1845, K. u. K. PD. und StkrD.; verm. Wien 28. Mai 1866 mit Karl Fſtn Paar, K. u. K. Km. und GRat ꝛc. [Wien, Bechin und Kardaš Rečic, Böhmen.]

2) Thereſe, geb. . . 16. Sept. 1846. [Wien.]

3) Joſephine, geb. . . 22. Jan. 1849, K. u. K. PD. und StkrD., ED. des ſouv. Malt.-RrD.; verm. Wien 29. April 1869 mit Karl Fſtn von und zu Trauttmansdorff-Weinsberg, K. u. K. Km. und GRat ꝛc. [Biſchofteinitz, Böhmen.]

4) Alexander Oswald, geb. Wien 6. Mai 1853, Fkherr, Herr auf Daſchitz, Böhmen, K. u. K. Km. und GRat, erbl. Mitgl. des ungar. OHauſes, ERr des Deutſchen O., Rr des O. v. GWließ; verm. Wien 20. Juni 1876 mit — Maria Gfin Széchényi, geb. . . 28. Juni 1855, K. u. K. PD. und StkrD. [Wien.]

Söhne: (1) Alfons Maria, geb. Wien 10. Nov. 1883. [. . .]

(2) Alexander Maria, geb. Jamnitz 15. Nov. 1890.

5) Marie Friederike, geb. . . 12. Juni 1856, K. u. K. PD. und StkrD.; verm. Wien 29. April 1876 mit Rudolf Gfn von der Straten-Ponthoz, Herrn auf Weinern ꝛc., K. u. K. Km. [Schloß Weinern, NÖſterr.]

6) Alfons Ernſt, geb. . . 25. April 1859, Rr des ſouv. Malt.-RrO. [Wien.]

2. † Arthur Alexander, geb. . . 7. Aug. 1810, † Ödenburg 8. März 1872, K. u. K.

Digitized by Google

Km.; verm. . . 26. Aug. 1844 mit Thereſe Gfin zu Spaur und Flavon, geb. . . 17. März 1819, † Weikersdorf 10. Sept. 1902, StkrD.

Kinder: 1) Eduard, geb. . . 5. Juli 1845, K. u. K. Km. und GRat, Mitgl. des ungar. OHauſes; verm. Valpó 28. Sept. 1873 mit — Adele Mailath von Székhely, geb. Pécs 2. Febr. 1853, K. u. K. PD. und StkrD. [. . .]

Kinder: (1) Eduardine (Edina), geb. Budapeſt 24. April 1877, StkrD.; verm. Mosdós, Ungarn, 25. Aug. 1901 mit Rafael Gfn Zichy. [Szent-Miháły.]

(2) Stephanie, geb. . . 26. Febr. 1880.

(3) Georg, geb. . . 5. Dez. 1881, K. u. K. Lt. der Reſ. des Huſ.-Rgts Nr. 9. [. . .]

2) Johann, geb. Padua 18. März 1848, K. u. K. Km. und a. o. G. u. b. M. in Bukareſt; verm. . . 11. Okt. 1879 mit — Georgina Reade Crowe, geb. Congleton, Engl., 1. April 1852.

Söhne: (1) Arthur, geb. Kalksburg 14. Sept. 1880, K. u. K. Lt. im Huſ.-Rgt Nr. 2. [Kronſtadt.]

(2) Anton, geb. Kalksburg 5. Okt. 1881, K. u. K. Lt. im Huſ.-Rgt Nr. 2. [Kronſtadt.]

(3) Johann, geb. Radvány . . April 1883, K. u. K. Lt. im Huſ.-Rgt Nr. 2. [Kronſtadt.]

3) Anton, geb. . . 23. Nov. 1850, K. u. K. Km. und Oberſtlt. im Huſ.-Rgt Nr. 9. [Ödenburg.]

4) Amelie, geb. Baden bei Wien 29. April 1862, StkrD.; verm. Kalksburg bei Wien 22. Nov. 1890 mit Alfred Gfn zur Lippe-Weißenfeld, K. K. Statth.-Rat in Wien (ſ. Goth. Hofkalender, I. Abt.).

3. † Hippolyt, geb. . . 21. Jan. 1813, † Wien 4. Febr. 1892, K. u. K. Km. und Major a. D.; verm. . . 22. Mai 1847 mit — Karoline Gfin Erdödy, geb. . . 25. Nov. 1823, K. u. K. PD. und StkrD. [München.]

Tochter: Erneſtine, geb. Wien 11. Sept. 1849, Kgl. bayer. PD.; verm. Salzburg 10. Juni 1879 mit Maximilian Gfn von Berchem, Kaiſ. deutſchem WGRat a. D. [München.]

4. † Alfred, geb. Wien 21. Dez. 1813, † Ófalu 13. März 1890; verm. Fáj, Kom. Abaujvár, . . mit Veronika Bartóck, geb. Brezina, Mähren, 14. Febr. 1818, † Ófalu 22. Sept. 1902.

Kinder: 1) Thereſe, geb. Rosdol, Galizien, 14. Jan. 1841; verm. Fáj 14. Dez. 1859 mit Dionyſius Frhrn Vécſey de Hajnácskeö, † . . 25. Jan. 1891. [Ofalu bei Herrlein, Ungarn.]

2) Adolf, geb. Rosdol 15. Febr. 1844; verm. Kér 29. Sept. 1872 mit — Anna Bárczay de Bárcza, geb. Kér 15. Mai 1855. [Abauj-Szemere, Ungarn.]

Kinder: (1) Alfred Joſeph Johann, geb. Abauj-Szemere 8. Juli 1873, K. u. K. OLt. der Reſ. des Huſ.-Rgts Nr. 16. [Budapeſt.]

(2) Veronika (Vera) Anna Maria Sophie, geb. Abauj-Szemere 15. Mai 1876.

(3) Thereſe Maria Iſabella Anna, geb. Abauj-Szemere 29. Mai 1879; verm. daſ. 19. Sept. 1901 mit Paul Burchard von Bélavár, K. u. K. Attaché bei der Geſandtſch. in Brüſſel und OLt. der Reſ. des Drag.-Rgts Nr. 11.

(4) Maria Georgina Anna, geb. Kaſchau 2. Febr. 1891.

5. † Roger, geb. . . 21. Nov. 1814, † Felsö-Nyárád 1. Febr. 1874; verm. . . 22. Sept. 1851 mit Eulalia verw. von Lónyay, geſch. Gfin Csáky, geb. Gfin Vay von Vaja, geb. Berkesz 28. Jan. 1812, † Budapeſt 8. Dez. 1873.

Deſſen Adoptivſöhne:

1) Sigismund Maria Eduard Markgraf Csáky-Pallavicini,
2) Hippolyt Sigismund Markgraf Csáky-Pallavicini,

} ſ. die I. Linie im Artikel Csáky von Köröſszegh und Adorján in dieſem Taſchenbuch.

6. † Oswald, geb. . . 2. Juni 1817, † . . 12. Juni 1877, K. u. K. Km. und Oberſtlt.

a. D.; verm. Wien 21. Juni 1856 mit Helene Gfin Zichy zu Zich und Vásonykeö, geb. . . 9. Aug. 1834, † . . 12. Juli 1883, K. u. K. PD. und StkrD. (wiederverm. Wien 18. Juni 1878 mit Christoph Gfn Degenfeld-Schonburg [reform.], K. u. K. Km., GRat und Gen. der Kav. a. D.).

Kinder: 1) Julia, geb. . . 10. Mai 1857, StkrD. und ED. des Kgl. bayer. Theresien-O.; verm. Wien 9. April 1888 mit Friedrich Gfn von Schönborn-Wiesentheid (s. Goth. Hofkalender, II. Abt.). [Kirchschönbach.]

2) Adelbert Alfons, geb. . . 22. Dez. 1858, K. u. K. OLt. der Res. des Hus.-Rgts Nr. 4; verm. . . 28. Juli 1883 mit — Mary Ryd, geb. . . 27. April 1861. [. . .]

Kinder: (1) Helene Anna Marie, geb. . . 27. April 1884.
(2) Alfons Alexander Maria, geb. . . 15. Okt. 1885.

3) Crescence Marie, geb. . . 30. Mai 1860, HofD. J. K. u. K. H. der Frau Ehzgin Maria Josepha von Österreich, StkrD. [Wien.]

Pappenheim.

Evangelisch. — Maximilian Gf zu Pappenheim (s. Goth. Hofkalender, Jahrg. 1893, II. Abt., S. 184) entsagt seinen standesherrlichen Rechten unter Vorbehalt der event. Sukzession 30. April 1890, resp. 13. Jan. 1891.

Maximilian Albrecht Friedrich Karl Ludwig Haupt Graf von Pappenheim, geb. Pappenheim 15. Febr. 1860, Kgl. bayer. Hptm. a. D. [. . .]; verm. Philadelphia 30. April 1890 mit Mary Wistar-Wheeler, geb. Pembroke bei Philadelphia, NAm., 13. Febr. 1872.

Tochter: Pauline Wilhelmine Anastasia Kathinka Susan Reginsinde, geb. Berlin 29. Jan. 1891.

Paulucci di Calboli.

Katholisch. — Österreich und Italien. — Erneuerung des Reichsgfnstandes mit Wappenbesserung d. d. Ebersdorf 19. Sept. 1635. — S. Jahrg. 1878, S. 658.

† Carlo Dario Graf Paulucci di Calboli, geb. . ., † . . 1837; verm. . . mit Giacomina Edler von Reali, geb. . . 1810, † Venedig . . Mai 1851.

Kinder: 1. † Antonio Dario, geb. Venedig 29. Sept. 1825, † das. 16. Sept. 1885; verm. I) . . 1848 mit Enrichetta Grondoni, geb. Venedig . ., † das. . . März 1851; II) Venedig 17. Mai 1853 mit — Irene Grondoni, geb. . . 1832. [Venedig.]

Kinder: a) 1r Ehe: 1) Laura, geb. Venedig . . 1849; verm. das. . . 1870 mit — Gio Maria Nobile dal Senno. [Pirano.]

— b) 2r Ehe: 2) Lorenzo, geb. . . 1857, Kgl. italien. Rittm. der Carabinieri; verm. . . mit — Aurora Baronin Coscina, geb. Nicastro . . 1869. [Florenz.]

3) Giuseppe, geb. . . 1859. [. . .]

2. Annetta, geb. Venedig 11. Juni 1830; verm. das. 28. April 1851 mit Gustav Gömöry von Gömör, K. u. K. Major a. D. [Wien.]

3. Marietta, geb. Venedig 8. Sept. 1832; verm. . . mit . . Pizzatti-Bevillacqua, † . . 1890. [Venedig.]

Paumgarten.

Im Mannesstamme erloschen.

Katholisch. — Bayern. — Wappenbrief d. d. Neustadt 1466; Reichsadel mit Wappenbesserung d. d. Linz 20. Febr. 1491; Wappenvereinigung mit „Eyzing" d. d. Gent 14. April 1540;

Reichsfrhr. d. d. Wien 5. (25.?) Febr. 1629; Reichsgf. und bayer. Gf. d. d. . . 10. Sept. 1745 (vom Kurfürn Maximilian Joseph III. von Bayern, als Reichsvikar); immatrikuliert im Kgr. Bayern bei der Gfnklasse 8. April 1818. — Ältere Genealogie im Jahrg. 1899, S. 780.

† Hermann Graf von Paumgarten, geb. . . 19. Juli 1806, † . . 11. Jan. 1846, Herr auf Ering, Ernegg, Frauenstein, Stubenberg, Pillham und Grafensee, Kgl. bayer. Km.; verm. . . 16. Juni 1832 mit Mary Erskine a. d. H. der Barone Erskine, geb. . . 22. Febr. 1806, † München 15. März 1874.

Tochter: Hermine, geb. . . 28. Aug. 1836; verm. Pappenheim 8. Sept. 1857 mit Klemens Gfn zu Pappenheim (luth.), Kgl. bayer. Reg.-Rat a. D. (s. Goth. Hofkalender, II. Abt.). [München.]

Vatersbrudersſohn.

† Ludwig Karl Auguſt, geb. . . 29. Sept. 1821, † München 8. Jan. 1883, Kgl. bayer. Km., GLeg.-Rat und a. o. G. u. b. M., Kapitularkomtur des Kgl. bayer. St. Georg-O.; verm. Dresden 15. Jan. 1872 mit — Johanna Gfin von Kospoth, geb. . . 9. Mai 1841 (luth.), EO. des Kgl. bayer. Thereſien-O. [Bogſchütz bei Öls, Schleſien.]

Tochter: Marie Thereſe Antoinette Charlotte, geb. Dresden 7. Nov. 1872; verm. Laskowitz 20. Okt. 1890 mit Manfred Gfn von Saurma-Jeltſch, Kgl. preuß. Rittm. und Esk.-Chef im Drag.-Rgt Nr. 8. [Öls.]

Péchy.

Katholiſch. — Ungarn. — Ungar. Gf. d. d. Wien 16. Nov. 1810. — S. Jahrg. 1863, S. 625.

† Joſeph Graf Péchy de Péch-Ujfalu, geb. . ., † . ., K. K. Km.; verm. . . mit Anna Gfin Fáy, geb. . ., † . ., StkrD.

Söhne: 1. † Emanuel Joſeph Wladimir, geb. . . 24. Okt. 1817, † Boldogkö-Várallja 24. Juli 1889, Herr auf Boldogkö-Várallja und Mohora, K. u. K. Km. und GRat, Kgl. ungar. Gouv. von Siebenbürgen und OGeſpan des Kom. Abauj; verm. . . 1844 mit Zenaïde Maria Oktavia Freiin Mesko, geb. . . 1828, † . . 23. April 1861, Herrin auf Enyiczke, Fáj, Dormánd, Pereny und Széplak, StkrD.

Tochter: Jacqueline Zenaïde, geb. . . 13. Jan. 1846; verm. Ödenburg 10. Mai 1864 mit Rudolf Gfn Zichy zu Zich und Vásonykeö, † . . 16. Jan. 1893, Kgl. ungar. OGeſpan der Städte Kaſchau, Bartfeld und Eperjes. [Enyiczke bei Kaſchau.]

2. † Konſtantin Johann Nepomuk, geb. . . 1818, † . . Febr. 1866, Herr auf Péch-Ujfalu, Berettö und Tibold-Darócz; verm. . . mit Maria Gfin Forgách von Ghymes und Gács, geb. . . 1822, † . . 17. März 1872.

Kinder: 1) Leontine, geb. . . 1844; verm. . . 25. Aug. 1866 mit Adelbert Klobuſiczky-Bogáthi von Klobuſicz, Maros-Bogáth und Monos-Petri. [. . .]

2) † Konſtantin, geb. . . 24. Sept. 1848, † . . 20. April 1898, Herr auf Berettö und Tibold-Darócz, Ungarn; verm. Ofen 22. Sept. 1874 mit — Karola Fáy, geb. . . 29. Juli 1854. [Tibold-Darócz.]

Kinder: (1) Margarete, geb. Tibold-Darócz 4. Aug. 1875; verm. Budapeſt 12. Jan. 1895 mit Stephan Gfn Zichy zu Zich und Vásonykeö. [Ujfalu.]

(2) Koloman, geb. Tibold-Darócz 30. Juli 1880. [. . .]

Pejácsevich.

Katholisch. — Ungarn und Österreich. — Ungar. Gf. d. d. Wien 22. Juli 1772 (für Johann Joseph Frhrn Pejáchevich). — S. Jahrg. 1857, S. 566.

I. Linie: Ruma.

Besitz: Die Majorate Ruma, Kom. Syrmien, Rétfalu, Kom. Veröcze, und Torda, Kom. Torontál.

† Johann Nepomuk Graf Pejácsevich von Veröcze, geb. . ., † . . 4. Febr. 1821; verm. . . mit Katharina Gfin Jankovich, geb. . ., † . . 2. Sept. 1820.

Söhne: 1. † Peter, geb. . . 20. Febr. 1804, † Wien 15. April 1887, Majoratsherr, K. u. K. Km. und GRat, Kgl. ungar. OGespan des Kom. Esseg; verm. . . 16. Aug. 1824 mit Franziska Gfin von Esterházy a. d. H. Altsohl, geb. . . 16. April 1804, † Wien 12. Sept. 1875, K. u. K. PD. und StkrD.

Söhne: 1) † Adolf, geb. . . 13. Mai 1825, † . . 29. April 1880, K. u. K. Km.; verm. . . 23. Febr. 1852 mit — Agatha Gfin Schaffgotsch, geb. . . 14. Sept. 1829, StkrD. [. . .]

2) Ladislaus, geb. . . 14. Nov. 1828, Majoratsherr, K. u. K. Km., GRat und Major a. D., vorm. Oberstlhofm. J. K. u. K. H. der Frau Ehzgin Maria Annunziata, erbl. Mitgl. des ungar. OHauses; verm. Wien 20. Juni 1857 mit — Marie Gfin Czernin von Chudenitz, geb. . . 27. April 1829, K. u. K. PD. und StkrD. [Hadersdorf bei Wien.]

Töchter: (1) Franziska Romana Maria Theresia, geb. Rétfalu, Slavonien, 5. Juni 1859; verm. Wien 26. April 1884 mit Dr. jur. h. c. Manfred Gfn von Clary und Aldringen, K. u. K. Km., GRat und Min. a. D., Statth. im Hzgt. Steiermark (s. Goth. Hofkalender, III. Abt.). [Graz.]

(2) Karolina Maria Theresia, geb. Wien 18. Jan. 1861, StkrD.; verm. Wien 21. Sept. 1891 mit Rudolf Gfn von Bellegarde, K. u. K. Km. und Rittm. im Ul.-Rgt Nr. 1, Dienstkm. Sr. K. u. K. H. des Ehzgs Franz Salvator. [Wien.]

(3) Maria Theresia Aloysia, geb. . . 30. Mai 1867, StkrD.; verm. Wien 3. Juni 1885 mit Julius Gfn von Seilern und Aspang, K. u. K. Km. und OLt. im n. a. Stande des Ldw.-Ul.-Rgts Nr. 4. [. . .]

2. Paul, geb. . . 9. Okt. 1813, Herr auf Podgorácz, Slavonien, K. u. K. Rittm. a. D., erbl. Mitgl. des ungar. OHauses; verm. . . 15. Juli 1850 mit Alwine Freiin Hilleprand von Prandau, geb. . . 12. Febr. 1830, † . . 26. Juli 1882, K. u. K. PD. [Budapest.]

3. † Markus, geb. . . 18. Okt. 1818, † Budapest 11. Jan. 1890; verm. . . 12. März 1846 mit — Hermine Gfin Bethlen von Bethlen, geb. . . 1828, K. u. K. PD. [Budapest.]

Töchter: 1) Katharina, geb. . . 1848, ED. des Fräuleinstifts in Kammin, Pomm. [. . .]

2) Helene (Lenke), geb. . . 1849, K. u. K. PD.; verm. Gyülvész . . 1870 mit Andreas Gfn Festetics von Tolna, Kgl. ungar. Ackerbaumin. a. D. [Budapest.]

3) Jolantha, geb. . . Okt. 1859. [. . .]

II. Linie: Našice.

Besitz: Das Majorat Našice, Kom. Veröcze.

† Ferdinand Graf Pejácsevich von Veröcze, geb. Ödenburg 17. Juni 1800, † das. 10. April 1878; verm. Ödenburg 8. April 1823 mit Marie Döry von Jobbaháza, geb. Zomba 11. Juni 1800, † Zalabér, Ungarn, 10. Dez. 1880, StkrD.

Söhne: 1. † Ladislaus, geb. Ödenburg 5. April 1824, † Našice 7. April 1901, Majoratsherr, Herr auf Zomba, K. u. K. Km. und GRat, Banus des Kgr.

Digitized by Google

Kroatien, erbl. Mitgl. des ungar. OHauſes; verm. Ödenburg 25. Nov. 1852 mit — Gabriele Freiin Dóry von Jobbaháza, geb. Zomba 6. Nov. 1830, K. u. K. PD. und StkrD. [Našice.]

Sohn: Maria Theodor, geb. Našice 24. Sept. 1855, Majoratsherr auf Našice, Herr auf Zomba, Kom. Tolna, Dr. jur., K. u. K. Km. und GRat, Banus von Kroatien, Slavonien und Dalmatien, EKr des ſouv. Malt.-KrO.; verm. Budapeſt 22. Jan. 1881 mit — Eliſabeth Freiin Vay von Vaja, geb. Alſó-Zſolcza 13. Okt. 1860, K. u. K. PD. [Schloß Našice und Agram.]

Kinder: (1) Markus, geb. Budapeſt 28. April 1882. [. . .]

(2) Maria Clemér Joſeph Gabriel, geb. Budapeſt 26. Juli 1883. [Našice.]

(3) Maria Theodora (Dora), geb. Budapeſt 10. Sept. 1885.

(4) Gabrielle Marie Juliane Ladislava, geb. Eſſeg 4. Jan. 1894.

2. † Karl, geb. Ödenburg 26. März 1825, † . . 16. April 1880; verm. Hatzfeld 16. Dez. 1844 mit — Franziska Telbisz, geb. Hatzfeld . . 1828. [. . .]

Kinder: 1) † Arthur, geb. Hatzfeld 31. Dez. 1845, † Nógrád-Ludány 30. Sept. 1899; verm. Budapeſt 5. Juli 1880 mit — Anna verw. Freifrau Weſſelényi von Hadad, geb. Gfin Mikó de Hidvég, geb. . . 17. März 1849 (evang.). [. . .]

Kinder: (1) Andreas Emmerich Karl Graf Pejácsevich-Mikó [ungar. Namenvereinigung laut A. E. d. d. . .], geb. . . 9. Jan. 1884. [. . .]

(2) Maria Agnes, geb. . . 18. Mai 1886.

2) Johann Nepomuk, geb. Hatzfeld 16. Juni 1848; verm. Som, Kom. Bereg, 10. Sept. 1874 mit — Roſa Lónyay von Nagy-Lónya und Vásáros-Naményi, geb. Lónya 16. Aug. 1852. [. . .]

Sohn: Albert Peter, geb. Som 24. Okt. 1875; verm. Budapeſt 10. Juni 1900 mit Jeanne Gfin Cziráky, geb. . . 10. Juli 1879, † Rákospalota 16. März 1901. [. . .]

3) Leonie, geb. Hatzfeld 27. Nov. 1850; verm. daſ. 9. Sept. 1877 mit Ludwig Frhrn von Waecker-Gotter (luth.), Kaiſ. deutſchem WGRat und a. o. G. u. b. M. i. R. [Dresden.]

4) Marie, geb. Hatzfeld 29. Dez. 1863; verm. . . 9. April 1890 mit Benjamin Belitska, Reichstagsabg. [. . .]

3. Julian, geb. Našice 25. April 1833, K. u. K. Km. [Wien.]

4. Gabriel, geb. Našice 20. Mai 1839, K. u. K. Km. [. . .]

Peralta-Renaud-Rieſch.

Im eigenen Stamme erloſchen.

Katholiſch. — Kgr. Sachſen und Preußen (Prov. Sachſen). — Aus Spanien ſtammend; mailänd. Marcheſe (primog.) d. d. Wien 19. Febr. 1738; preuß. Genehmigung zur Namen- und Wappenvereinigung als „Gf von Peralta-Renaud-Rieſch" laut A. K.-O. d. d. Koblenz 8. Juli 1874 (für den nachſtehenden Franz Anton Leopold Maria Gfn von Peralta-Renaud, Herrn auf Wengelsdorf, als Nachfolger ſeines am 10. April 1874 † Bruders Maximilian — der d. d. Berlin 1. April 1871 die gleiche Genehmigung erhalten hatte — in das Gräflich Rieſchſche Fideikommiß). — Beſitz: Das Gräflich Rieſchſche Fideikommiß (Majorat) Reſchwitz und Milkwitz, Übigau, Holſcha, Zeſchau, Neudorf ꝛc., ſächſ. OLauſitz.

† Franz Anton Leopold Maria Graf von Peralta-Renaud-Rieſch, geb. . . 29. Juni 1830, † . . 188 .; folgte ſeinem am 10. April 1874 † Bruder Maximilian in das Gräfl. Rieſchſche Fideikommiß; Herr auf Wengelsdorf bei Weißenfels a. d. S., K. u. K. OLt. a. D.; verm. . . 8. Jan. 1867 mit — Emmy Chriſtine Maria Anna von Baumann, geb. Budapeſt 14. Okt. 1844. [Dresden.]

Pergen.

Im Mannesstamme erloschen.

Katholisch. — Österreich und Ungarn. — Niederösterr. neuer Ritterstand 1650; Reichsfrhr. d. d. Wien 16. Dez. 1675; niederösterr. Herrenstand 1678; Reichsgf. d. d. Wien 19. Dez. 1699; Bestätigung als Reichsgf. mit dem Prädikat „Hoch- und Wohlgeboren" d. d. Wien 28. Juli 1710; böhm. Inkolat 1738; ungar. Indigenat 27. Sept. 1771; Oberst-Erbldmünzm. in Österreich ob und unter der Enns d. d. Wien 23. Juni 1788. — Besitz: Das Fideikommiß Aspang a. Wechsel (seit 1653 im Bes. der Fam.), NÖsterreich, laut Testament des Gfn Johann Baptist d. d. 21. Sept. 1725, publiziert 20. Jan. 1742. — Über die erloschene Linie s. Jahrg. 1893, S. 747.

† Johann Anton Graf und Edler Herr von Pergen, geb. . . 7. Febr. 1804, † . . 16. Febr. 1873, Fkherr, Oberst-Erbldmünzm. ꝛc., K. u. K. Km.; verm. . , 18. Febr. 1833 mit Philippine Gfin von Batthyáni-Strattmann. geb. . . 2. Okt. 1805, † Baden bei Wien 26. Juni 1884, Herrin auf Somodor, StkrD.

Kinder: 1. Eleonore, geb. . . 24. März 1835; verm. Wien 11. Juni 1856 mit Anton Gfn von Bissingen und Nippenburg, † Blajkovec 1. Febr. 1894, K. u. K. Km. und Hptm. a. D. [Wien.]

2. Johanna, geb. Wien 28. Nov. 1837. [Wien.]

3. † Johann Anton, geb. Pottenbrunn 1. Sept. 1839, † Aspang 8. Sept. 1902, Fkherr, Herr auf Somodor, Ungarn, Oberst-Erbldmünzm. ꝛc., K. u. K. Km., GRat und Leg.-Sekr. z. D., ERr des souv. Malt.-RrO.; verm. Dresden 26. Sept. 1874 mit — Vera Gfin von Voß, geb. Chlumetz, Böhmen, 30. April 1855, K. u. K. PD. und StkrD. [Schloß Aspang.]

4. Philippine, geb. . . 26. April 1841, K. u. K. PD.; verm. Wien 3. Mai 1866 mit Gedeon Gfn Rádayy von Rádа (reform.), † Wien 26. Dez. 1883, K. u. K. Km. und GRat, Kgl. ungar. Ldesvert.-Min. [Gödöllö.]

Perponcher-Sedlnitzky.

Evangelisch. — Preußen. — In den niederländ. Adel als Frhr nach dem Rechte der Erstgeburt aufgenommen 14. Juni 1822; niederländ. Gf nach dem Rechte der Erstgeburt d. d. . . 18. April 1825 (beides für Heinrich Georg); preuß. Anerkennung und unbeschränkte Ausdehnung des Gfnstandes auf des 1. Gfn drei (unten genannte) Söhne d. d. Berlin 9. Juli 1853 (s. Jahrg. 1866, S. 646). — Stammreihe im Jahrg. 1878, S. 664.

† Heinrich Georg Graf von Perponcher-Sedlnitzky, geb. . . 17. Mai 1771, † . . 29. Nov. 1856, Kgl. niederl. Gen. der Inf.; verm. . . 2. Okt. 1816 mit Adelaide Gfin von Reede-Ginkel, geb. . . 27. Dez. 1792, † . . 1. Sept. 1861.

Söhne: 1. † Wilhelm Heinrich Ludwig Arend, geb. . . 17. Juli 1819, † Neudorf 24. Juni 1893, Herr auf Neudorf, Mittel-Peilau (Roter Hof und Weißer Hof) und Ober-Mittel-Peilau (Schmolzhof), Kgl. preuß. Khr, WGRat, OSchloßhptm. und Rittm. a. D., RRr des Joh.-O.; verm. . . 2. Juni 1853 mit Antoinette Gfin Maltzan, geb. . . 25. Nov. 1825, † Neudorf 14. Juli 1899, OHofm. J. M. der † Kaiserin und Königin Augusta.

Sohn: Alexander Heinrich Georg Wilhelm, geb. . . 16. Sept. 1854, Herr auf Neudorf, Kr. Reichenbach, Schles., Kgl. preuß. Rittm. a. D., ERr des Joh.-O.; verm. Nizza 30. April 1900 mit — Rosa Marie Antoinette Ida Julie Gfin Zelanka-Zeleński, geb. . . 17. Sept. 1871.

2. Friedrich Wilhelm Karl August, geb. . . 11. Aug. 1821, Kgl. preuß. Gen. der Kav. à la suite d. A. und OGewandkm., Vorstand der Hofhaltung J. M. der

† Kaiserin und Kgin Augusta, RRr des Joh.-O.; verm. . . 28. April 1867 mit — Wanda Gfin von Moltke, geb. Neu-Strelitz 3. März 1840. [Berlin.]

Söhne: 1) Wilhelm Henri Karl Georg August, geb. Berlin 31. Okt. 1868, Kgl. preuß. OLt. im Ul.-Rgt Nr. 3; verm. . . 28. Nov. 1895 mit — Margarete von Pluskow, geb. . . 15. März 1877. [Fürstenwalde.]

Kinder: (1) Friedrich-Karl Albert Fredy Egon, geb. Demmin 23. Aug. 1896.

(2) Willy Louis Edgar Conrad Hans, geb. Demmin 30. Dez. 1900.

(3) Tochter . ., geb. Demmin 9. Okt. 1902.

2) Fredy August Kuno Georg Ludwig, geb. Potsdam 22. Aug. 1876; verm. Berlin 3. Mai 1899 mit — Gisela Gfin von Lüttichau, geb. Berlin 3. Sept. 1876. [Amalienhof bei Wolfshagen.]

Kinder: (1) Helga Wanda Ida Hedwig Margareta, geb. Berlin 27. März 1900.

(2) Friedrich-Bernhard Louis Egon, geb. Amalienhof 12. Febr. 1901.

(3) Carl Heinz Conrad Alexander, geb. Amalienhof 31. Juli 1908.

3) Egon Wilhelm Heinrich Walther, geb. Berlin 9. Dez. 1877. [. . .]

3. Ludwig Nikolaus Friedrich Ernst Gustav, geb. . . 19. Juni 1827, Herr auf Ornshagen, Cummerow, Labuhn, Regenwalde und Patzig, Kr. Regenwalde, Pomm., Kgl. preuß. Khr, OSchloßhptm., Erz., und Rittm. a. D., RRr des Joh.-O.; verm. . . 20. Okt. 1852 mit Adelheid Gfin von Bülow, geb. . . 4. April 1833, † Ornshagen 18. April 1891. [Ornshagen.]

Kinder: 1) Elisabeth (Alice) Adelheid Henriette Luise Friederike, geb. Berlin 27. Febr. 1854; verm. das. 21. Juni 1872 mit Ernst Gfn von Hardenberg, Herrn auf Drönnewitz ꝛc., Mecklenb.-Schw., Ghzgl. mecklenb.-schw. Khrn und OStallm. [Drönnewitz.]

2) Anna Johanna Adelaide Wilhelmine Elisabeth, geb. Schwerin 28. April 1855; verm. Potsdam 31. Juli 1874 mit Günther von Jagow, Fkherrn auf Rühstädt und Quitzöbel, Erbjägerm. der Kurmark, Kgl. preuß. Rittm. a. D. [Rühstädt.]

3) Margarete Antonie Marie Mathilde, geb. Berlin 18. März 1857, HofD. J. M. der † Kaiserin und Kgin Friedrich. [. . .]

4) Ludwig Julius Friedrich Theodor, geb. . . 2. Okt. 1862, Kgl. preuß. Rittm. der Ref. des Huf.-Rgts Nr. 3. [. . .]

5) Wilhelm Gustav Ludwig Karl, geb. Döbbernitz 15. Juli 1866, Rittm. und Esk.-Chef im 2. Ghzgl. mecklenb. Drag.-Rgt Nr. 18. [Parchim.]

6) Edgard Emil Max Ewald, geb. Döbbernitz 6. April 1868, Kgl. preuß. OLt. im GJägerbat., kmdt zur Dienstl. bei Sr. K. H. dem Ghzg von Sachsen. [Weimar.]

7) Felix Alexander Ernst Leopold Wilhelm, geb. Potsdam 1. Juni 1873. [. . .]

Pestalozza.

Katholisch und evangelisch. — Bayern. — Reichsgf. und bayer. Gf. d. d. . . 2. Sept. 1790 (vom Kurfstn Karl Theodor von Pfalzbayern, als Reichsvikar); immatrikuliert im Kgr. Bayern bei der Gfnklasse 3. Aug. 1812. — S. Jahrg. 1857, S. 572.

† Franz Anton Graf von Pestalozza, geb. Tagmersheim 9. Juli 1784, † Greding 10. Febr. 1866, Herr auf Pirka, Arndorff, Zell und Geigant, Kgl. bayer. Km.; verm. Steingriff 22. Juli 1816 mit Karoline Sophie Freiin von Guggomos zu Staingriff, geb. Steingriff 3. Febr. 1790, † Zell 8. April 1854.

Söhne: 1. † Sigmund, geb. Steingriff 16. Juni 1819, † München 20. Okt. 1859,

Digitized by Google

Kgl. bayer. Km.; verm. Bayerdießen 16. Sept. 1844 mit Emma Freiin von Wohnlich, geb. Augsburg 16. Juni 1823, † München 12. März 1888.

Kinder: 1) Karoline Sophia Olga, geb. Bayerdießen 19. Jan. 1846. [München.]

2) Johann Ludwig Hugo, geb. Bayerdießen 16. Jan. 1847, Kgl. bayer. Km., Reg.-Rat a. D. und Major der Ref. des 3. Chev.-leg.-Rgts; verm. . . 20. April 1875 mit — Elisabeth von der Trenck, geb. . . 26. Febr. 1855 (evang.). [Ambach bei München.]

Töchter: (1) Brunhilde Eugenie Friederike Anna Julie, geb. Kissingen 25. Mai 1876; verm. München 23. Nov. 1897 mit Hans Frhrn von Welser, Kgl. bayer. Km., expon. Bez.-Amtsassessor in Reichenhall und Lt. der Ref. des 9. Feldart.-Rgts.

(2) Olga Magdalene, geb. Reichenhall 22. Aug. 1881.

(3) Emma Elisabeth, geb. Reichenhall 3. Mai 1885.

2. † August, geb. Tagmersheim 13. Aug. 1820, † Unter-Föhring 9. Okt. 1873; verm. Marloffstein 24. Okt. 1849 mit Veronika Freiin Müller von Gnadenegg, geb. Nürnberg 4. Nov. 1827, † Immenstadt 29. Juli 1888.

Kinder: 1) Sophie, geb. Nürnberg 29. Juni 1850, präbend. StiftsD. des Kgl. bayer. St. Anna-O. in München. [München.]

2) † Anton Ludwig Nepomuk, geb. Marloffstein 22. März 1853, † München 11. Mai 1893, Bankbeamter; verm. Rain 4. Mai 1874 mit Maria Färber, geb. Rain . ., † München 1. Juni 1893.

Söhne: (1) Karl Maria August, geb. München 12. Juli 1876, cand. jur. [München.]

(2) Anton, geb. München 20. Aug. 1879, Dr. jur., Referendar; verm. Breslau 13. Aug. 1904 mit — Therese Bagh, geb. . . . [Breslau.]

(3) Andreas, geb. München 20. März 1884. [Berlin.]

3) Josepha Sophie Magdalene, geb. Marloffstein 23. Juni 1855, präbend. StiftsD. des Kgl. bayer. St. Anna-O. in München. [München.]

3. † Otto, geb. Pirkau 3. Juli 1825, † München 10. Sept. 1900, Herr auf Siebenbrunn bei Augsburg; verm. München 7. Nov. 1848 mit Minna Dauer, geb. München 17. Juli 1828, † daf. 1. Aug. 1891.

Sohn: Joseph Otto Wilhelm, geb. Augsburg 17. Juni 1868, Rechtsanwalt, Kgl. bayer. Bez.-Amtsassessor a. D.; verm. Nürnberg 23. Okt. 1900 mit — Elsa Martin, geb. Nürnberg 26. Jan. 1880. [Nürnberg.]

Sohn: Albert Maria Eugen Otto, geb. Nürnberg 23. Dez. 1902.

Pettenegg, s. Pöttickh von Pettenegg. — Petrowitz-Armis, 1868.

Pfeil und Klein-Ellguth und Pfeil-Burghauß.

Lutherisch. — Preußen (Prov. Schlesien). — Schlesischer Uradel; preuß. Gf. d. d. Berlin 15. Okt. 1786 (für die Brüder Karl Friedrich — I. Linie — und Friedrich Ludwig — II. Linie). — Der Breslau 1860 gegründete Familienverein hat seinen Gerichtsstand in Breslau und tritt von alljährlich im Oktober zu einem Familientag zusammen. Vorsitzender des aus sechs Mitgliedern bestehenden Familienrats ist Gf Bernhard von Pfeil, Kgl. preuß. Gen.-Major z. D. in Berlin. — Stammreihe und Ergänzung der Familiengeschichte im Jahrg. 1894, S. 775.

I. Linie.

Stifter: Gf Karl Friedrich, geb. 1735, † 1807, dessen Söhne Karl Friedrich den 1. Ast und Friedrich Ludwig den 2. Ast stifteten.

1. Ast.

† Karl Friedrich Graf von Pfeil und Klein-Ellguth, geb. Groß-Wilkau

15. Okt. 1762, † Wilkau 6. Jan. 1813, Herr auf Groß-Wilkau, Vogelgesang, Teschendorf und Quanzendorf; verm. Herrnhut, OL., 6. Aug. 1787 mit Anna Friederike Franziska Henriette von Goldschmidt Edler Herrin von Goldenberg, geb. Guntersblum bei Oppenheim 19. Okt. 1767, † Neudeck bei Nimptsch 19. Jan. 1844.

Söhne: 1. † Adam Friedrich Gustav, geb. Groß-Wilkau 3. Sept. 1795, † Brieg 15. Sept. 1873, Herr auf Johnsdorf, Kr. Brieg; verm. Horka 16. Nov. 1818 mit Luise Freiin von Kleist, geb. Niesky 25. Nov. 1798, † Johnsdorf 14. Okt. 1842.

Söhne: 1) † Friedrich Gustav Konstantin, geb. Niesky 10. Sept. 1819, † Sagan 12. März 1891, Kgl. preuß. Oberstlt. a. D.; verm. Schwanowitz 23. Sept. 1851 mit Elise von Stutterheim, geb. Glatz 30. Okt. 1832, † Sagan 20. Dez. 1892.

Kinder: (1) Friederike Luise Jenny, geb. Grottkau 23. Aug. 1853. [Sagan.]
(2) Friederike Viktorine Margarete Elisabeth, geb. Grottkau 7. März 1857; verm. Sagan 4. Okt. 1883 mit Paul Wehrmeister, † Sorau, NL., 26. Juli 1888, Kgl. preuß. Hptm. im Fußart.-Rgt Nr. 5. [Sagan.]
(3) Friederike Marie Helene, geb. Neiße 3. Juli 1859. [Sagan.]
(4) Friedrich Adam Konstantin Karl Gustav, geb. Spandau 15. Febr. 1866, Kgl. preuß. Hptm. z. D. und Bez.-Off. beim Ldw.-Bez. Lötzen. [Sensburg.]
(5) Friedrich Georg Bolko, geb. Sagan 10. Sept. 1871, Kgl. preuß. OLt. im 3. GFeldart.-Rgt; verm. Berlin 26. Sept. 1903 mit — Sofie Henriette Dora Keuthe, geb. Putbus, Rügen, 22. Juli 1882. [Beeskow.]

Tochter: Friederike Elise Helene Jenny Sibylle, geb. Charlottenburg 4. Aug. 1904.

2) † Friedrich Gotthard Ewald, geb. Johnsdorf, Kr. Brieg, 19. Dez. 1827, † Kreisewitz 2. Okt. 1889, Herr auf Kreisewitz, Direktor der Breslau-Brieger Fürstentumsldschaft, Kgl. preuß. Hptm. a. D., RRr des Joh.-O.; verm. Schmerwitz 8. Nov. 1858 mit — Marie Brandt von Lindau, geb. Schmerwitz 19. Sept. 1837 (stiftete 1893 das Fideikommiß Kreisewitz). [Kreisewitz.]

Kinder: (1) Hans Friedrich Gustav Günther, geb. Kreisewitz 25. Jan. 1863, Fkherr auf Kreisewitz (405 ha; seit 1860 im Bes. der Fam.), Kr. Brieg, Herr auf Nieder-Dirsdorf (261 ha; seit 1593 im Bes. der Fam.), Kr. Nimptsch, Kgl. preuß. Lt. a. D., Ldesältester, ERr des Joh.-O.; verm. Stabelwitz 28. März 1889 mit — Frieda von Rathenow, geb. Berlin 10. Dez. 1863. [Kreisewitz.]
(2) Gertrud Friederike Luise, geb. Kreisewitz 28. Jan. 1866; verm. das. 25. Okt. 1890 mit Günther von Woyrsch, Herrn auf Schwanowitz, Kr. Brieg, Kgl. preuß. Khrn und Rittm. a. D., Ldesältestem, ERr des Joh.-O.
(3) Friederike Fanny Erna, geb. Kreisewitz 3. Mai 1868; verm. das. 27. Sept. 1888 mit Hubertus Gfn von Geßler, Kgl. preuß. Rittm. und Esk.-Chef im 1. GUl.-Rgt, ERr des Joh.-O. [Potsdam.]
(4) Marie Gabriele, geb. Kreisewitz 25. Mai 1870; verm. Breslau 14. Mai 1889 mit Viktor von Teichmann und Logisch, Kgl. preuß. Rittm. und Esk.-Chef im Drag.-Rgt Nr. 8, ERr des Joh.-O. [Bernstadt.]
(5) Olga Wally Helene, geb. Kreisewitz 10. Jan. 1872; verm. das. 10. Okt. 1894 mit Kurt John von Freyend, Kgl. preuß. Hptm. und Komp.-Chef im Gren.-Rgt Nr. 11. [Breslau.]
(6) Charlotte Marie Helene, geb. Kreisewitz 14. April 1873; verm. das. 14. April 1893 mit Richard Gfn von Pfeil und Klein-Ellguth, Kgl. preuß. Reg.-Referendar a. D. und OLt. a. D. (s. 2. Ast). [Breslau.]
(7) Friedrich Benno Erich, geb. Kreisewitz 23. Juni 1874, Kgl. preuß. OLt. im Rgt der Gardes du Corps. [Potsdam.]
(8) Anna-Marie Gustava, geb. Kreisewitz 17. Juli 1875; verm. das. 6. Dez. 1893 mit Siegfried von Eicke und Polwitz, Herrn auf Marschwitz bei

Digitized by Google

Ohlau, Kgl. preuß. Rittm. der Ref. des Huf.-Rgts Nr. 4, Ldesältestem, ERr des Joh.-O.

(9) Marie-Luiſe Karola, geb. Kreiſewitz 17. Juli 1875, Zwillingsſchweſter der Vorigen; verm. Kreiſewitz 26. April 1900 mit Joachim-Bernhard von Prittwitz und Gaffron, Kgl. preuß. Lt. im Drag.-Rgt Nr. 8. [Kreuzburg, OSchleſ.]

(10) Eliſabeth Gottliebe, geb. Kreiſewitz 14. Aug. 1876; verm. daſ. 9. Mai 1899 mit Vicco von Voß, Herrn auf Lüſſow bei Gützkow, Pomm., Kgl. preuß. OLt. im Kür.-Rgt Nr. 6. [Brandenburg a. d. H.]

(11) Friedrich Walther, geb. Kreiſewitz 2. Jan. 1878, Kgl. preuß. Ger.-Referendar und Lt. der Ref. des Kür.-Rgts Nr. 6. [Öls.]

3) Friedrich Bernhard, geb. Johnsdorf 30. Okt. 1829, Kgl. preuß. Gen.-Major z. D.; verm. Öls 18. Febr. 1855 mit — Adelheid Freiin Hiller von Gaertringen, geb. Gartz a. d. O. 17. Febr. 1835. [Berlin.]

Kinder: (1) Friedrich-Wilhelm, geb. Ohlau 17. Nov. 1855, Kgl. preuß. Oberſtlt. und Kmdr des 2. Leibhuſ.-Rgts Nr. 2; verm. Görlitz 24. Sept. 1892 mit — Hedwig Alexandrina Thereſe Ottilie Theodore von Johnſton, geb. Freiburg, Schleſ., 25. Sept. 1873. [Danzig (Langfuhr).]

Tochter: Urſula Adelheid Henriette Wanda, geb. Ohlau 2. Juli 1900.

(2) Friederike Eliſabeth, geb. Berlin 21. Dez. 1858.

(3) Friederike Hedwig Ada, geb. Berlin 21. Nov. 1867; verm. daſ. 1. Juni 1893 mit Kuno Gfn von Weſtarp, Kgl. preuß. Polizeipräſidenten in Schöneberg und Lt. im 1. GLdw.-Rgt.

2. † Adam Friedrich Oswald, geb. Groß-Wilkau 26. März 1800, † Neudeck 10. April 1874, Herr auf Vogelgeſang; verm. Nimptſch 10. April 1845 mit Friederike Weiß, geb. Schnellendorf bei Floſte 16. Sept. 1818, † Neudeck 17. Dez. 1888.

Töchter [Schloß Neudeck bei Nimptſch]: 1) Klara Friederike Henriette, geb. Neudeck 13. Mai 1846.

2) Olga Friederike Karoline, geb. Neudeck 8. Aug. 1847.

3) Anna Friederike Luiſe, geb. Neudeck 28. Aug. 1848.

4) Antonie Friederike Bianka, geb. Neudeck 17. Jan. 1850.

2. Aſt.

† Friedrich Ludwig Graf von Pfeil und Klein-Ellguth, geb. Groß-Wilkau 8. Nov. 1769, † Wildſchütz 14. Mai 1844, Herr auf Wildſchütz; verm. Zeſſel, Kr. Öls, 16. Aug. 1797 mit Emilie Gfin von Reichenbach-Goſchütz, geb. Friedland, OSchleſ., 28. April 1773, † Wildſchütz 14. Jan. 1855.

Söhne: 1. † Friedrich Ludwig 1. Graf von Pfeil-Burghauß [preuß. Namen- und Wappenvereinigung am Beſitze des 1885 ererbten Gräfl. Burghaußſchen Fideikommiſſes (errichtet 1832) Laaſan d. d. Neues Palais bei Potsdam 19. Nov. 1889], geb. Pilgramsdorf 19. März 1803, † Hirſchberg, Schleſ., 1. Jan. 1896, Fkherr auf Laaſan und erbl. Mitgl. des preuß. Herrenh., ERr des Joh.-O.; verm. Hochkirch, Kr. Trebnitz, 25. Mai 1832 mit Emma Gfin von Dankelmann, geb. Breslau 21. Nov. 1806, † Gnadenfrei 12. Juni 1882.

Kinder: 1) Friedrich Eduard Adolf 2. Graf von Pfeil-Burghauß, geb. Breslau 25. März 1833, Fkherr auf Laaſan (zuſ. 1421 ha) mit Beatenwald, Kr. Striegau, Peterwitz, Friedrichsrodung, Saarau und Neudorf, Kr. Schweidnitz, und erbl. Mitgl. des preuß. Herrenh., Kgl. preuß. OLt. a. D.; verm. Stuttgart 18. Nov. 1867 mit Maria von Fiſcher, geb. Mannheim 22. Juni 1841 (kath.), † Breslau 23. März 1899. [Laaſan.]

Sohn: Friedrich Richard Theodor, geb. Coburg 28. Dez. 1869, Kgl. preuß. Reg.-Referendar a. D. und OLt. a. D.; verm. Kreiſewitz 14. April 1893 mit — Helene Gfin von Pfeil und Klein-Ellguth, geb. Kreiſewitz 14. April 1873 (ſ. 1. Aſt). [Breslau.]

Kinder: a. Friedrich-Niklas Ewald Ludwig Eduard Richard, geb. Gnesen 29. März 1894.
b. Gabriele Marie Emma Hertha Helene, geb. Gnesen 29. März 1895.
c. Eberhard Friedrich Wilhelm Gustav Bernhard Jeschke, geb. Hirschberg, Schles., 3. Sept. 1896.
d. Ursula Lucie Frieda Luise, geb. Breslau 21. Aug. 1898.
e. Bolko Friedrich Günther Erich Walther, geb. Breslau 20. Sept. 1902.

2) † Friedrich Woldemar, geb. Hausdorf, Kr. Neurode, 26. Febr. 1837 (evang. Brüdergemeinde). † Breslau 10. Dez. 1882, Kgl. preuß. Rittm. a. D.; verm. Deutsch-Krawarn 28. Dez. 1871 mit — Alice von Fontaine, geb. Hamburg 3. Mai 1851, Herrin auf Deutsch-Krawarn (600 ha; seit 1903 im Bes.), Kr. Ratibor. [Deutsch-Krawarn.]
Kinder: (1) Emma Beatrice Marie Alice, geb. Radardorf 8. März 1873; verm. Deutsch-Krawarn 9. Febr. 1904 mit Wilhelm von Massow, Kgl. preuß. Rittm. a. D. [Rohr, Pomm.]
(2) Ludwig Fabian Friedrich Wilhelm, geb. Radardorf 3. Juni 1874; verm. Groß-Tychow 20. Juli 1903 mit — Ursula Helene Elisabeth Eveline von Kleist-Retzow, geb. Groß-Tychow, Pomm., 30. Aug. 1878. [Deutsch-Krawarn.]
Tochter: Sagitta Maria Alice Helene Emma, geb. Deutsch-Krawarn 1. Sept. 1904.

3) † Friedrich Eberhard, geb. Breslau 31. Mai 1839 (evang. Brüdergemeinde), † Karlsbad 4. Mai 1901, Herr auf Ober- und Nieder-Hausdorf (905 ha; seit 1882 im Bes. der Fam.), Kr. Neurode, Kgl. preuß. Ldrat a. D., Direktor der Münsterberg-Glatzer Fürstentumsldschaft, RRr des Joh.-O.; verm. Meesendorf 24. Okt. 1865 mit — Marie von Wilamowitz-Möllendorff, geb. Meesendorf 15. Sept. 1846 (s. Taschenbuch der Freiherrl. Häuser). [Hausdorf.]

4) Emma Alexandrine Auguste Luise, geb. Hausdorf 18. März 1841; verm. das. 8. Okt. 1860 mit Rudolf von Neumann-Cosel [preuß. Namenvermehrung s. d. 15. Nov. 1880], † Hirschberg 8. Febr. 1888, Kgl. preuß. Gen.-Major z. D., EKr des Joh.-O. [Breslau und Hausdorf, Kr. Neurode.]

5) Richard Friedrich Adelbert, geb. Hausdorf 13. Febr. 1846, Kgl. preuß. Gen.-Major z. D., Kais. russ. Oberst a. D. des Leibgardergts Preobraschenski, RRr des Joh.-O.; verm. Potsdam 28. Sept. 1873 mit — Anna Margareta Elisabeth von Alvensleben, geb. Stettin 13. Juni 1849. [Wölfelsgrund, Kr. Habelschwerdt.]
Tochter: Margarete Emma Elisabeth Karoline Bertha, geb. Potsdam 16. Dez. 1876; verm. Hannover 14. Febr. 1903 mit — Gustav Gfn von Hardenberg, Konsul des Deutschen Reichs in Prag.

2. † Friedrich Fabian, geb. Pilgramsdorf 29. Sept. 1804, † Wildschütz 4. Mai 1884, Stifter der Fideikommisse Ober-Dirsdorf und Wildschütz, EKr des Joh.-O.; verm. Bohrau 4. Okt. 1845 mit Klementine Gfin von Schwerin, geb. Bohrau, Kr. Öls, 6. Jan. 1825, † Ober-Dirsdorf 24. Mai 1863.
Kinder: 1) Emilie Ulrike Luise Emma Eugenie, geb. Wildschütz 5. Okt. 1846, ESTiftsD. von Zehdenick. [Breslau.]

2) † Friedrich Fabian Leopold Ludwig Albrecht, geb. Wildschütz 14. Jan. 1848, † Ober-Dirsdorf 7. Aug. 1891, Fkherr auf Ober-Dirsdorf, Kgl. preuß. Rittm. a. D.; verm. Dresden 26. Nov. 1878 mit — Fanny von L'Estocq, geb. Potsdam 8. Mai 1855. [Matzdorf, Riesengeb.]

3) Friedrich Wilhelm Adelbert Bogislav, geb. Wildschütz 5. Juni 1849, Fkherr auf Wildschütz (481 ha; seit 1821 im Bes. der Fam.; gestiftet 1884), Kr. Öls, Kgl. preuß. Rittm. a. D., Ldesältester, EKr des Joh.-O.; verm. Alt-Friedland 6. Juli 1887 mit — Johanna von Oppen, geb. Charlottenburg 30. Jan. 1857. [Wildschütz.]
Kinder: (1) Friedrich-Wilhelm Fabian Karl, geb. Wildschütz 5. Sept. 1888.

(2) Klementine Valeska Luise Fanny Amélie Henriette, geb. Wildschütz 27. Juli 1891.
(3) Karl Friedrich Eberhard Woldemar, geb. Wildschütz 6. Juli 1893.
(4) Friedrich Bogislav Fabian Georg Heinrich Karl Konstantin, geb. Wildschütz 29. Aug. 1895.

4) Klementine Elisabeth Henriette Ida Wilhelmine, geb. Wildschütz 15. Okt. 1850. [Breslau.]

5) Friedrich Fabian Ludwig Nathaniel, geb. Wildschütz 14. Juni 1852, Fkherr auf Ober-Dirsdorf (326 ha; seit 1723 im Bes. der Fam.; gestiftet 1884), Kr. Nimptsch, Kgl. preuß. Kammerger.-Assessor a. D. und OLt. a. D.

6) Martha Antonie Natalie Helene Fanny, geb. Wildschütz 25. Aug. 1856; verm. Ober-Dirsdorf 23. Sept. 1874 mit Adolf Gfn von Hohenthal, Fkherrn auf Dölkau, Kgl. preuß. Khrn, Schloßhptm. von Merseburg und Major a. D., Mitgl. des preuß. Herrenh., RRr des Joh.-O. [Dölkau.]

7) Mathilde Eugenie Natalie Selma, geb. Wildschütz 14. März 1858; verm. daf. 6. Nov. 1883 mit Karl von Kossecki, Kgl. preuß. Obersten z. D. [Dresden.]

3. † Friedrich Woldemar, geb. Gnadenfrei 19. Jan. 1815, † Pleischwitz 17. Aug. 1878, Herr auf Pleischwitz, Kgl. preuß. Khr und VOSchloßhptm., ERr des Joh.-O.; verm. Berlin 3. Jan. 1850 mit — Amélie Gfin von Waldersee, geb. Berlin 31. Jan. 1828. [Breslau.]

Kinder: 1) Elisabeth Emilie Bertha, geb. Berlin 10. Jan. 1851; verm. Pleischwitz 24. Sept. 1869 mit Otto Frhrn von Ende, Kgl. preuß. Khrn, Schloßhptm. von Charlottenburg und Oberstlt. a. D., VOHofm., Erz., J. M. der Deutschen Kaiserin und Kgin von Preußen. [Haus Wolfseck in Berchtesgaden.]

2) Klementine Charlotte Mathilde Elisabeth Amélie, geb. Pleischwitz 2. Juni 1852, EStiftsD. des Fräuleinstifts in Kammin, Pomm. [Breslau.]

3) Friedrich Woldemar Franz Ludwig, geb. Berlin 9. Nov. 1853, Herr auf Pleischwitz (317 ha; seit 1842 im Bes. der Fam.) bei Breslau, Kgl. preuß. Hptm. a. D., ERr des Joh.-O.; verm. Pankow 17. Mai 1888 mit — Katharine Wollank, geb. Pankow 5. März 1864.

4) Friedrich Woldemar Franz, geb. Pleischwitz 25. April 1855, Kgl. preuß. Oberstlt. und Kmdr des Feldart.-Rgts Nr. 18, ERr des Joh.-O.; verm. Cassel 2. Dez. 1895 mit — Amélie von Loßberg, geb. Altona 21. Nov. 1873. [Frankfurt a. d. O.]

Kinder: (1) Dorothee Amélie Klementine Marie Hildegard, geb. Cassel 17. Nov. 1897.
(2) Otto Eberhard Franz Eduard Friedrich, geb. Breslau 19. Juli 1899.
(3) Gertrud Auguste Emma Elisabeth Amélie, } Zwillinge, geb. Schweidnitz
(4) Hubert Franz Woldemar Friedrich, } 20. Febr. 1901.
(5) Barbara Eleonore Lucie Clotilde Agnes Hermine Amélie, geb. Frankfurt a. d. O. 1. Aug. 1902.

5) Friedrich Wilhelm Woldemar Albrecht, geb. Pleischwitz 15. Okt. 1860, Kgl. preuß. Major im Großen Gen.-Stab, kmdt zum Stabe der 2. Armee-Insp.; verm. Palzig 21. Mai 1889 mit — Auguste Bernhardine Valeska von Zastrow, geb. Hammer 3. Febr. 1872. [Meiningen.]

Kinder: (1) Friedrich-Albrecht Woldemar Arthur, geb. Leobschütz 15. April 1890.
(2) Woldemar Friedrich Franz Bernhard Viktor, geb. Palzig 11. Sept. 1891.
(3) Amélie Bernhardine Auguste Margot, geb. Berlin 30. Okt. 1892.
(4) Amélie Bernhardine Charlotte, geb. Palzig 27. Juni 1895.
(5) Irma Amélie Bernhardine, geb. Kreuzburg, OSchles., 9. April 1897.
(6) Ilse Margarete Amélie Bernhardine, geb. Cassel 24. März 1900.
(7) Hans-Arthur Friedrich Ludwig Jeschke, geb. Potsdam 3. Juli 1901.

Digitized by Google

II. Linie.

Stifter: Gf Friedrich Ludwig, geb. 29. Sept. 1741, † 11. Aug. 1821.

† Friedrich Ludwig Graf von Pfeil und Klein-Ellguth, geb. Nieder-Dirsdorf 29. Sept. 1741, † daſ. 11. Aug. 1821, Herr auf Ober- und Nieder-Dirsdorf, Klein-Ellguth, Jakobine, Tadelwitz und Tomnitz; verm. I) Herrnhut 29. April 1766 mit Suſanne Charlotte von Zeſchwitz, geb. Piskowitz 17. Okt. 1745, † Nieder-Dirsdorf 10. April 1796; II) Rietſchütz bei Glogau 5. Mai 1797 mit Bernhardine Henriette Amalie Gfin von Schwerin, geb. Walsleben i. d. M. 7. April 1767, † Tomnitz 29. Jan. 1857.

Söhne: a) **1r Ehe:** 1. † Friedrich August Rudolf, geb. Gnadenfrei 10. März 1785, † Nieder-Dirsdorf 8. Nov. 1830, Herr auf Nieder-Dirsdorf; verm. Eckersdorf 14. Aug. 1811 mit Antoinette Gfin Magnis, geb. Eckersdorf 29. Jan. 1792, † Nieder-Dirsdorf 19. Dez. 1846.

Kinder: 1) † Valerian Friedrich Viktor, geb. Gladishof, Kr. Reichenbach, 11. Juni 1819, † Nieder-Dirsdorf 18. Aug. 1892, Herr auf Nieder-Dirsdorf, Kgl. preuß. Rittm. und Kreis- und Amtshptm. a. D.; verm. Noſtitz 31. Juli 1852 mit — Antonie Gfin von Breßler, geb. Herwigsdorf bei Löbau 28. April 1828. [Schweidnitz.]

Kinder: (1) Joachim Friedrich, geb. Neurode 30. Dez. 1857, Dr. phil. h. c. (promov. von der Univ. Jena), Ghzgl. ſächſ. Khr, ERr des Joh.-O.; verm. I) Berlin 20. Okt. 1890 mit Gertrud Leo, geb. Berlin 2. Febr. 1858, † daſ. 18. Okt. 1891; II) Friedersdorf 28. Mai 1895 mit — Anna verw. Freifrau von Minutoli, geb. Freiin von Minutoli, geb. Liegnitz 28. Febr. 1856, Herrin auf Friedersdorf und Vogelsdorf, Kr. Lauban. [Friedersdorf.]

Söhne 1r Ehe: a. Friedrich Traugott Stanislaus, b. Anton Friedrich Bernhard, } Zwillinge, geb. Berlin 16. Okt. 1891.

(2) Markus Friedrich, geb. Neurode 9. Jan. 1859, Konſul des Deutſchen Reichs in Kiew, Rußland, ERr des Joh.-O.

(3) Traugott Friedrich Anton, geb. Neurode 5. Sept. 1860, Kgl. ſächſ. Hptm. und Komp.-Chef im 5. Inf.-Rgt Nr. 104, ERr des Joh.-O.; verm. Dresden 18. Febr. 1904 mit — Johanna, geb. . ., des G. H. O. Krauß, Kgl. ſächſ. Gen.-Majors z. D., und der Klara geb. Bienert Tochter. [Chemnitz.]

(4) Friederike Agnes Veronika, geb. Neurode 26. Febr. 1863. [Schweidnitz.]

(5) Hans Joachim Friedrich, geb. Neurode 6. März 1864, Kgl. preuß. Hptm. und Komp.-Chef im Inf.-Rgt Nr. 154; verm. Berlin 28. Juni 1898 mit — Anna Auguſte Minna Stephanie Heim, geb. Berlin 22. Juni 1878. [Jauer.]

Kinder: a. Stanislaus Friedrich Ludwig, geb. Hagenau 2. Juni 1899. b. Stephanie Helene Friederike Cäcilie, geb. Hagenau 15. März 1901.

(6) Harald Friedrich, geb. Neurode 15. April 1866. [. ., Braſilien.]

2) Cäcilie Theodore Auguſte, geb. Gladishof 17. Dez. 1821 (kath. ſeit Mai 1857). [Hirſchberg, Schleſ.]

— b) **2r Ehe:** 2. † Friedrich Heinrich Oswald, geb. Nieder-Dirsdorf 6. Sept. 1800, † Berlin 10. Juli 1866; verm. I) Breslau 15. Mai 1824 mit Karoline Luiſe Mathilde von Steinmetz, geb. Breslau 17. Aug. 1804, † Königsberg i. Pr. 1. Nov. 1839; II) Berlin 27. Nov. 1841 mit Mathilde Karoline Philippine von Steinmetz, geb. Küſtrin 2. Jan. 1820, † Berlin 8. Jan. 1892.

Kinder: a) **1r Ehe:** 1) † Friedrich Bernhard Ottomar, geb. Kunsdorf bei Nimptſch 7. April 1825, † Berlin 14. April 1876; verm. Frauſtadt 21. April

Digitized by Google

1850 mit Mathilde Salomea Luise Schiller, geb. Besançon, Frankr., 7. Nov. 1832, † Potsdam 5. Jan. 1899.

Tochter: Olga Helene Luise, geb. Fraustadt 17. Mai 1854. [Potsdam.]

2) Friederike Luise Bernhardine Gabriele, geb. Berlin 29. Dez. 1828; verm. Mariampol, Rußland, 14. Okt. 1855 mit Heinrich Wirthson, † Tilsit 27. Jan. 1901. [Dessau.]

3) Eva Marie Friederike Mathilde, geb. Berlin 31. Aug. 1833. [Dessau.]

— b) 2r **Ehe:** 4) Helene Mathilde Johanna, geb. Berlin 17. Aug. 1850; verm. das. 27. Sept. 1873 mit Georg von Hippel, Kais. deutschem Kpt. z. See a. D. [Dessau.]

5) Bernhard Friedrich Gottlob, geb. Berlin 22. Febr. 1852, Kpt. a. D. in der Flottille des Kais. Gouv. von Deutsch-Ostafrika. [Dessau.]

3. † Friedrich Wilhelm August, geb. Nieder-Dirsdorf 11. Aug. 1806, † Tomnitz 27. Mai 1876, Herr auf Tomnitz, EDirektor der Münsterberg-Glatzer Fürstentumslbschaft, Kgl. preuß. OLt. a. D., RRr des Joh.-O.; verm. Ober-Dirsdorf 1. Aug. 1836 mit Agnes Gfin von Pfeil, geb. Nieder-Dirsdorf 23. Aug. 1815, † Tomnitz 13. Sept. 1849.

Töchter: 1) Eleonore Antoinette Bernhardine Luise Lucie, geb. Tomnitz 27. April 1837. [Gnadenfrei, Schles.]

2) Lucie Anna Sophie, geb. Tomnitz 26. April 1840, EStiftsD. von Heiligengrabe. [Gnadenfrei.]

Piatti.

Katholisch. — Österreich. — (Conte di Bassana, Martesano, Burgeria und Seprio 1022; Conte di Carpignano 1591; Marchese di Biemantua und Conte di Sandro 1644.) Österr. Gf. d. d. Schönbrunn 2. Jan. 1841; niederösterr. Herrenstand d. d. Wien 25. Nov. 1842.

† Friedrich August Graf und Marchese Piatti, geb. Dresden 1. Juli 1803, † . . 24. Nov. 1872, Herr auf Loosdorf, Hagendorf und Laa, K. u. K. Km.; verm. Pirnitz 1. Juli 1830 mit Cäcilie Gfin von Collalto, geb. Wien 30. April 1812, † Loosdorf 7. Nov. 1890, StkrD.

Kinder: 1. Ferdinand Alfons Klemens, geb. Pirnitz 18. Aug. 1833, Herr auf Loosdorf, Veste Hagendorf und Burg Laa, NÖsterr., K. u. K. Km. und Rittm. a. D.; verm. Staatz 1. Juli 1860 mit — Margarete Gfin von Collalto und San Salvatore, geb. Pirnitz 29. Mai 1841, StkrD. (s. Goth. Hofkalender, III. Abt.). [Schloß Loosdorf.]

Sohn: Alfons Amadeus Friedrich Maria, geb. Wien 21. Febr. 1866, K. u. K. Km. und Lt. im n. a. Ldw.-Ul.-Rgt Nr. 6; verm. Wien 23. Aug. 1898 mit — Gabriele Gfin Paar, geb. Kardas Rečić 22. Aug. 1869, StkrD. (s. Goth. Hofkalender, III. Abt.) [Schloß Loosdorf.]

Sohn: Ferdinand Carl Maria Ignatius Antonius, geb. Loosdorf 4. Juli 1899.

2. † Ida Margaritta Cäcilia, geb. Pirnitz 15. April 1841, † Wien 21. Juni 1904, StkrD., Kapitularin des Hzgl. Savoyenschen Damenstifts in Wien.

Pilati von Taßul zu Darberg.

Katholisch. — Preußen (Prov. Schlesien). — Rittermäßiger Reichsadel d. d. Prag 28. Juli 1602; niederösterr. neuer Ritterstand 25. Febr. 1705; Bestätigung des Reichsritterstandes und böhm. Inkolat 5. Nov. 1705; Reichsfrhr. d. d. Wien 9. Aug. 1710; oberösterr. neuer Herrenstand 24. Okt. 1775; oberösterr. alter Herrenstand 8. Nov. 1790; erbländ.-österr. Gf. mit dem Prädikat „von Darberg“ d. d. Wien 10. März 1795. — Beschreibung des Wappens und

Digitized by Google

Näheres über die Standeserhebung im Jahrg. 1879, S. 661. — Vgl. auch den gleichnamigen Artikel im Taschenbuch der Freiherrl. Häuser.

† Anton Graf Pilati von Taßul zu Darberg, geb. . . 1775, † Schlegel 4. Jan. 1843; verm. Schlegel 9. April 1812 mit Charlotte Emilie Leonore von Studnitz, geb. Grünberg 20. Febr. 1791 (luth.), † Schlegel 25. Sept. 1846.

Söhne: 1. † Maximilian Heinrich Nikolaus, geb. Schlegel 11. Juli 1819, † daſ. 20. März 1875; verm. . . mit — Marie Leontine Leopoldine Bartſch, geb. Neuſtadt, OSchleſ., 22. Juli 1822 (evang.). [. . .]

Kinder: 1) Ottilie Helene Klara, geb. Heidelberg 9. Mai 1848; verm. . . 16. Nov. 1868 mit Konſtantin Kieſel. [. . .]

2) Maximilian, geb. Liegnitz 20. Mai 1851, Dr. jur., Kgl. preuß. Verwaltungsger.-Direktor a. D. und OLt. a. D.; verm. . . 14. Febr. 1887 mit ſeiner Couſine — Klara von Dresler und Scharffenſtein, geb. . . 8. Jan. 1841 (luth.). [Groß-Lichterfelde.]

3) Euſtachius, geb. . . 20. Sept. 1860, Kgl. preuß. Hptm. a. D. [Berlin.]

2. † Karl Joſeph Otto, geb. Schlegel 5. März 1825, † Coritau 11. Mai 1901, Herr (ſeit 1856) auf Coritau; verm. Prag 2. Mai 1859 mit — Henriette Freiin Hildprandt von und zu Ottenhauſen, geb. . . 2. Mai 1840, StkrD. [Coritau.]

Kinder: 1) Oskar Karl Rudolf, geb. Coritau 18. Juli 1860, Herr auf Schlegel (ſeit 1701 im Beſ. der Fam.), Kgl. preuß. Rittm. der Reſ. des Leibkür.-Rgts Nr. 1, Ldesälteſter; verm Raake 5. Okt. 1886 mit — Margarete von Keſſel, geb. Raake 7. Juni 1866 (evang.; ſ. den Artikel Keſſel und Zeutſch im Taſchenbuch der Freiherrl. Häuſer). [Schlegel, Gſchaft Glatz.]

Kinder: (1) Margarete Henriette Leokadie, geb. Breslau 31. Juli 1887 (evang.).
(2) Eſther Gabriele, geb. Schlegel 2. Nov. 1888 (evang.).
(3) Erika, geb. Schlegel 26. Juni 1890 (evang.).
(4) Johann-Baptiſt, geb. Raake 15. Mai 1894.
(5) Oskar, geb. Dresden 30. Jan. 1898.

2) Adelheid, geb. Coritau 28. Sept. 1861.

3) Rudolf Oskar Karl Hugo, geb. Coritau 19. April 1863, Herr auf Coritau (158 ha), Kr. Glatz, Kgl. preuß. Hptm. a. D.; verm. Warmbrunn 15. Febr. 1898 mit — Alice Gfin Schaffgotſch, geb. Warmbrunn 22. Febr. 1874.

Kinder: (1) Rudolf, geb. Greiffenſtein 16. Jan. 1900.
(2) Maria Hedwig Joſepha, geb. Greiffenſtein 9. März 1901.
(3) Friedrich Peter Paul, geb. Görlitz 29. Juni 1902.
(4) Alice Hedwig Maria Adelheid, geb. Warmbrunn 27. Juli 1903.

4) Carl Oskar Rudolf Franz, geb. Coritau 7. Okt. 1864, Kgl. preuß. Ldrat des Kr. Hameln und Hptm. a. D.; verm. Warmbrunn 25. Juli 1899 mit — Maria Gfin Schaffgotſch, geb. Greiffenſtein 7. Juli 1877, Schweſter der Obigen. [Hameln.]

5) Eleonore, geb. Coritau 1. Okt. 1868; verm. daſ. 28. Sept. 1891 mit Walther von Schaper (evang.), Kgl. preuß. Hptm. im GGren.-Rgt Nr. 5. [Spandau.]

6) Gabriele, geb. Coritau 5. Dez. 1875; verm. Schlegel 24. Sept. 1901 mit Ernſt-Ulrich von Schuckmann, Kgl. preuß. Lt. im Drag.-Rgt Nr. 16. [Lüneburg.]

Pinto.

Katholiſch. — Preußen (Prov. Schleſien) und Belgien. — Sardiniſcher Conte di Barri (primog.) gelegentlich der Belehnung mit Barri di Maſſini (Nizza) 20. Dez. 1766; ſchleſiſches Inkolat 11. März 1783.

† Ludwig Graf Pinto di Barri, geb. . ., † . . 22. Juni 1836, Kgl. preuß.

Major im Leibinf.-Rgt; verm. I) . . mit . . Gfin von Berchem, geb. . . ., † . .; II) . . mit Eleonore von Unruh, geb. . . (evang.), † . . .

Tochter 2r Ehe (evang.): Wilhelmine, geb. . . 22. Okt. 1822; verm. Frankfurt a. d. O. 2. Aug. 1855 mit Max von Wolff, † . . 28. März 1869, Kgl. preuß. Major im Inf.-Rgt Nr. 25. [Liegnitz.]

Bruder.

† Karl Friedrich, geb. Potsdam 11. Aug. 1781, † . . 10. März 1823, Kgl. preuß. Major a. D.; verm. . . 11. März 1815 mit Marie Elisabeth Josephine verw. Lom, geb. de Grand-Ry, geb. Eupen 5. Jan. 1783, † Haut-Beaumont 30. Aug. 1871.

Kinder: 1. † Friedrich Jakob Emanuel, geb. . . 19. Dez. 1816, † Haut-Beaumont 8. Okt. 1878, Herr auf Haut-Beaumont, Prov. Lüttich; verm. . . 3. Juni 1851 mit — Marie Therese Simonis, geb. . . 28. Dez. 1828. [. . .]

Töchter: 1) Elisabeth Josephine Amande Friederike Marie, geb. Verviers 13. April 1852.

2) Marie Emilie Hortense, geb. Haut-Beaumont 8. Juli 1860; verm. Theur bei Lüttich 26. Juni 1883 mit Guy Florent Jules Ferdinand Comte de Berlaymont. [. . .]

2. † Heinrich Andreas Joseph, geb. . . 4. Nov. 1818, † Maisonbois 20. Febr. 1898, Majoratsherr (durch Zession des Gfn Maximilian) auf Mettkau c. p., Herr auf Maisonbois; verm. . . 3. Mai 1848 mit Maria Laura Elisabeth de Biolley, geb. . . 3. Dez. 1825, † Hombiet bei Verviers 29. Juli 1874.

Kinder: 1) Agnes Marie Josephine Isabella, geb. Verviers 28. Febr. 1851, Herrin auf Mettkau (271 ha), Kr. Neumarkt, mit Gallenau, Kr. Frankenstein, und Liebenau, Kr. Münsterberg; verm. Verviers 20. Okt. 1869 mit Ludwig Simonis. [. . .]

2) Friedrich Alfons Maria Emanuel, geb. Verviers 12. März 1855, Herr auf Maisonbois (428 ha), Prov. Lüttich; verm. . . 22. Sept. 1879 mit — Jeanne Joseph Marie Angèle Octavie Edouarde Armande Simonis, geb. Verviers . . 1858. [Schloß Maisonbois bei Ensival.]

Kinder: (1) Emanuel Maria Joseph Johann Heinrich Ghislain, geb. Fays bei Verviers 14. Aug. 1880. [. . .]

(2) Johanne Agnes Maria Ghislaine, geb. Fays 12. Juni 1882.

(3) Elisabeth Marie Agnes Luise Ghislaine, geb. Verviers 24. Febr. 1884.

(4) Marie-Henriette Josephe Armande Ghislaine, geb. Maisonbois 28. März 1886.

(5) Marie-Therese Gabrielle Johanne Ghislaine, geb. Maisonbois 1. Jan. 1888.

(6) Gabrielle Felicie Marie Josephe Ghislaine, geb. Maisonbois 12. Sept. 1889.

(7) Juliette Elisabeth Marie Josephe Ghislaine, geb. Maisonbois 13. Juli 1891.

(8) Marie Josephe Johanne Antoinette Ghislaine, geb. Maisonbois 3. Aug. 1896.

3) Henriette Marie Josephine Therese, geb. . . 24. Sept. 1862. [. . .]

3. Marie Josephine, geb. . . 21. Dez. 1820; verm. . . 21. Dez. 1840 mit ihrem Vetter Alfred de Grand-Ry. [. . .]

Pizzamano, 1867.

Platen-Hallermund.

Lutherisch. — Preußen (Prov. Schlesw.-Holstein), Dänemark und Amerika. — Pommerscher (Rügenscher) Uradel; Reichsfrhr. 1630; Bestätigung d. d. Wien 28. Jan. 1670; Reichsgf. mit Wappenbesserung und dem Prädikat „Hoch- und Wohlgeboren" d. d. Wien 20. Juli 1689. — Vgl. auch den gleichnamigen Artikel im Goth. Hofkalender, Abt. II., und den Artikel Platen (a. Rügen) im Gothaischen Genealog. Taschenbuch der Adeligen Häuser, Bd. IV, 1903.

† Heinrich Ludwig Joachim Graf Platen-Hallermund, geb. . . 15. Juli 1749, † Kopenhagen 15. April 1822, Kgl. dän. Gen.-Major; verm. . . 4. Jan. 1782 mit Ane Dorthea Alstrup, geb. . . 15. März 1761, † Kopenhagen 7. Juni 1831.

Söhne: 1. † Friedrich Ludwig, geb. . . 14. Nov. 1785, † . . 7. Sept. 1862, Kgl. dän. Kpt.; verm. . . mit Magdalena Thisted, geb. . . 1794, † Kopenhagen 26. Jan. 1856.

Sohn: † Hans Heinrich, geb. . . 28. April 1830, † Thorhavn, Færöer, 28. Nov. 1896, Kgl. dän. Plt. a. D.; verm. Bredstrup-Kirke 18. Okt. 1866 mit Marie Jensen, geb. Kopenhagen 14. Mai 1841, † Marklunde, Schweden, 27. März 1877.

Kinder: (1) Friedrich Ludwig Joachim, geb. Bredstrup 31. Juli 1867, Ingenieur, Kgl. dän. Lt. der Ref. der Art.-Abt. [. ., Argentinien.]

(2) Georg Wilhelm, geb. Tarlov 5. Mai 1869, Ingenieur. [Asuncion, Paraguay.]

(3) Marie Olivia, geb. Kopenhagen 17. Sept. 1870; verm. . . mit . . . [London.]

(4) Klara Magdalena, geb. Kopenhagen 2. April 1873. [Stockholm.]

(5) Francis Waldemar, geb. Dödesjö 4. Mai 1875, Bildhauer. [Kopenhagen.]

(6) Ellen, geb. Onsby 3. März 1877. [Stockholm.]

2. † Hans Heinrich August, geb. . . 16. Mai 1787, † Nordfeld 4. Juni 1842, Kgl. dän. Postm. und Kpt.; verm. . . 12. Jan. 1810 mit Bolette Kjærulf, geb. . . 26. Aug. 1783, † Kopenhagen 13. Nov. 1845.

Söhne: 1) † Julius Wilhelm Erhardt Heinrich, geb. Kopenhagen 26. Aug. 1816, † Aalborg 12. Dez. 1891; verm. Lögstör 5. Mai 1847 mit Marie Augusta Sönnikſen, geb. Tammestrup 3. Mai 1814, † Aalborg 2. Juni 1889.

Kinder: (1) Hans Gebhardt Julius, geb. Fjederholt 23. Febr. 1848, Direktor einer Akt.-Ges.; verm. Kopenhagen 18. April 1874 mit — Fanny Ottine Eleonora Buch, geb. Vordingborg 13. Okt. 1849. [Hasle.]

Kinder: a. Karna, geb. Rabœkkegaard bei Rönne 6. Febr. 1875, Lehrerin. [. . .]

b. Wilhelm Hans, geb. Rabœkkegaard 17. Aug. 1878, Seemann. [Hasle.]

c. Astrid Clara, geb. Hasle 24. Mai 1886. [Rönne.]

(2) Rudolf, geb. Fjederholt 21. April 1849, Herr auf Klitgaard. [Klitgaard bei Hals, Jütland.]

(3) Christian, geb. Fjederholt 7. Juli 1850, Herr auf Björum, Fabrikant und Direktor; verm. Allinge 9. Mai 1879 mit — Laura Sophie Charlotte Marckmann, geb. Rönne 28. Febr. 1857. [Aalborg.]

Kinder: a. Harding, geb. Odense 8. April 1883, Ldwirt. [Björum.]

b. Sigrid, geb. Aalborg 3. Aug. 1885.

c. Christian Julius Wilhelm, geb. Aalborg 27. Aug. 1887.

d. Oskar, geb. Aalborg 12. Aug. 1889.

e. Arvid, geb. Aalborg 27. Jan. 1892.

f. Otto, geb. Aalborg 23. Juni 1895.

g. Rudolf, geb. Aalborg 29. Sept. 1896.

h. Else, geb. Aalborg 16. Febr. 1899.

(4) Georg Wilhelm Friedrich, geb. Ildved bei Veile 1. Nov. 1852, Direktor

einer Akt.-Ges.; verm. Kopenhagen 20. Juni 1884 mit — Ane Marie Sivertsen, geb. Kopenhagen 29. April 1859. [Kopenhagen.]
Kinder: a. Ebba Marie, geb. Kopenhagen 18. Jan. 1886.
b. Hugo Vilhelm, geb. Kopenhagen 22. Febr. 1887.
c. Gustav Louis, geb. Kopenhagen 25. Sept. 1890.

(5) Clara, geb. Elisalyst bei Veile 27. Jan. 1854; verm. Aalborg 3. Nov. 1871 mit Andreas Duus, Weinhändler. [Aalborg.]

(6) Betty Bolette, geb. Ildved bei Veile 31. Mai 1856; verm. Aalborg 11. Nov. 1875 mit Carl Peter Stœger, ehem. Kassierer. [Frederiksberg.]

2) † Emil Rudolf, geb. Holbœk 4. Aug. 1822, † Ringsted 17. Nov. 1877, Kgl. dän. Kpt.; verm. I) Kolding 27. März 1848 mit Anna Margarethe Christine Schmidt, geb. . . 1820, † Bogense 8. Juni 1849; II) Flensburg 28. März 1854 mit Julie Lucie Jacobine Hanssen, geb. Flensburg 29. Jan. 1830, † das. 9. April 1893.
Tochter 2r Ehe: Anna Elise Margarete, geb. Kopenhagen 30. Mai 1854; verm. I) Skjelby 10. Sept. 1880 mit Dr. med. Hans Sophus Kaarsberg, Kgl. dän. Distriktsarzte (gesch. 2. Mai 1891); II) Steenlöse 6. April 1896 mit Volmer Joseph Emanuel Mörck, Gymnasiallehrer. [Fredericia.]

(von dem Broele genannt) Plater.

Katholisch. — Preußen und Österreich. — Westfälischer Uradel.

A. In Preußen.

Preuß. Anerkennung des Gfnstandes laut A. K.-O. d. d. Berlin 24. Nov. 1869 (für die nachbenannten Brüder Stanislaus und Adam).

† Stanislaus Graf von dem Broele gen. Plater, geb. . . 1822, † Warschau 10. Okt. 1890, Herr auf Wroniawy, Prov. Posen; verm. Köbnitz 6. Juli 1848 mit Katharina Gfin von Brudzewo-Mielżyńska, geb. . . 15. Sept. 1828, † Warschau 12. Sept. 1869.
Kinder: 1. Eleonore, geb. . . 1858; verm. . . 1880 mit Eustach von Jelski, † . . 1896. [. . .]
2. † Bernhard, geb. . . 1861, † Hruszniew 18. Juli 1898, Herr auf Hruszniew, Russ.-Polen; verm. Mielnica 17. Okt. 1893 mit — Kasimira Gfin Dunin-Borkowska, geb. Mielnica 29. Juli 1869. [Hruszniew.]
Tochter: Helena Maria, geb. Hruszniew 12. April 1896.

Bruder.

† Adam Kasimir, geb. Komorowo 18. April 1824, † Prochy 25. Juli 1878, Herr auf Prochy und Wielichowo, Prov. Posen, und Nowawies, Gouvt Grodno, Rußland; verm. Kraslaw 12. Aug. 1852 mit Anna Gfin von dem Broele gen. Plater, geb. Kraslaw 6. Dez. 1831, † Krakau 6. Juli 1901.
Kinder: 1. Luise Marie Adelaide Dorothea, geb. Prochy 5. Febr. 1855, StkrD.; verm. Breslau 16. Nov. 1880 mit Adrian Frhrn von Larisch und Groß-Nimsdorf, Herrn auf Bulowice bei Kęty, Galizien.
2. Stanislaus, geb. Prochy 14. Okt. 1856; verm. Drzągów 22. Okt. 1883 mit — Sophie Gfin von Grudno-Grudzińska, geb. Posen 15. Juli 1858. [Breslau.]
Kinder: 1) Johann Ludwig, geb. Drzągów 18. Okt. 1884. [. . .]
2) Sophie, geb. . . 2. Nov. 1886.
3) Markus Heinrich, geb. Wielichowo 30. Jan. 1891.
3. Adam, geb. Prochy 9. Dez. 1858, Kgl. preuß OLt. a. D.; verm. Krakau 27. Okt.

Digitized by Google

1886 mit — Maria Garapich von Sichelburg, geb... 1859, Nutznießerin von Hluboczek Wielki, Galizien. [Hluboczek Wielki.]
Kinder: 1) Johann Andreas, geb. Hluboczek 10. Mai 1889.
2) Maria Michalina Anna, geb. Prochy 26. Juli 1891.

4. Heinrich, geb. Prochy 23. April 1868, Herr auf Pustynia, Gouvt Witebsk. [Pustynia.]

B. In Österreich.

Österr. Prävalierung des Gfnstandes als eines ausländischen d. d. Wien 9. Juli 1884. — Näheres über die Standeserhebung im Jahrg. 1891, S. 756.

Johann Baptist Ignaz Anton Graf von dem Broele gen. Plater, geb. Wien 19. Mai 1858, Herr auf Groß-Glockersdorf, Österr.-Schles.; verm. . . 11. Okt. 1890 mit — Johanna Gfin von Thun und Hohenstein, geb. . . 4. Mai 1861. [Graz.]
Töchter: 1. Maria Beatrix Alexandrine Ernestine, geb. Neukloster, Steierm., 8. Sept. 1892.
2. Hedwig Klothilde Olga-Maria, geb. Graz 8. Aug. 1896.

Platz.

Katholisch. — Österreich. — Reichsadelsbestätigung d. d. Wien 18. Okt. 1631; salzburg. Verleihung des Prädikats „zum Thurn" (nach Aussterben der Frhrn von Thurn) 19. Nov. 1647; Wappenbesserung mit dem Wappen der † Thurn d. d. Regensburg 26. Juli 1653; Reichsfrhr. mit dem Prädikat „zum Thurn von Grädisch" und Verleihung des Titels „Wohlgeboren" d. d. Wien 11. März 1656; salzburg. Ausschreibung 8. Juli 1656; Ldmann von Kärnten 15. März 1650; Reichsgf. und erbländ.-österr. Gf. mit dem Prädikat „von Thurn auf Grädisch und Höch" d. d. Wien 10. April 1696; salzburg. Ausschreibung 3. April 1697; Bestätigung des Gfnstandes und Vermehrung des Wappens mit dem des lombardischen Adelsgeschlechts „Piazza" d. d. Wien 2. Aug. 1715; Reichsgf. und erbländ.-österr. Gf. mit den Prädikaten „von Thurn, Grädisch, Höch und Freyenegg" d. d. Wien 10. Dez. 1736 (für Joseph Anton und Kaspar Ignaz Frhrn von Platz oder de Piazza).

† Maria Leopold Graf von Platz, Freiherr zu Thurn, Herr zu Grädisch, Höch und Freyenegg, geb. Salzburg 8. Dez. 1810, † . . 1. März 1876, Oberst-Erbldjägerm. ꝛc., Dr. jur., K. u. K. Km.; verm. Klagenfurt 9. Febr. 1848 mit Kunigunde Gfin von Orsini und Rosenberg, geb. . . 28. Nov. 1826, † Graz 12. Aug. 1883, StkrD.
Kinder: 1. Maria Ferdinand, geb. Graz 10. Febr. 1849, Oberst-Erbldjägerm. im Hzgt. Kärnten. [Marburg, Steierm.]
2. Maria Hieronymus, geb. Graz 9. April 1850, K. u. K. Km. und Min.-Sekr. a. D.; verm. Wien 18. April 1888 mit — Walpurga Freiin Münch von Bellinghausen, geb. . . 5. Nov. 1848. [Schloß Höch bei Radstadt.]
3. Maria Anna, geb. Freudenau, USteierm., 18. Juli 1855; verm. daſ. 13. Juni 1876 mit Heinrich Gfn Des Enffans d'Avernas, K. u. K. Km. [Graz.]
4. Maria Joseph, geb. Freudenau 5. Febr. 1857, K. u. K. Km., Bez.-Hptm. in Salzburg; verm. I) Weinberg 3. Okt. 1895 mit Therese Gfin und Herrin von Thürheim, geb. Teplitz 2. Dez. 1871, † Salzburg 2. Juni 1902, StkrD.; II) Villa Giulia bei Bellagio 15. Okt. 1904 mit — Giulia Gfin Blome, geb. Villa Giulia 29. Dez. 1873.
Tochter 1r Ehe: Maria Felicitas Walburga, geb. Salzburg 12. Mai 1902.
5. Maria Theresia, geb. . . 27. Juli 1860, Chorfrau der Redemptoristinnen in Salzburg.

Plauen.

(S. Goth. Hofkalender, I. Abteilung: Reuß.)

Pleſſen*

(a. d. H. der Freiherren von Maltzahn).

Lutheriſch. — Mecklenburg-Schwerin. — Mecklenburgiſcher Uradel. — Ein Aſt der Frhrn von Maltzahn von der Linie Cummerow (ſ. Taſchenbuch der Freiherrl. Häuſer) führt am Beſitz der Majoratsherrſchaft Ivenack, Ghzgt. Mecklenb.-Schw., in der Erſtgeburt den Titel „Reichsfrhr von Maltzahn, Reichsgf von Pleſſen“ laut Diplom d. d. Wien 25. Sept. 1765; preuß. Anerkennung d. d. Berlin 2. Juni 1766 und mecklenb.-ſchw. Anerkennung 13. Okt. 1766, ſowie preuß. Übertragung d. d. Berlin 1. Febr. 1802. — Der Malchin 6. Nov. 1862 gegründete von Maltzan und von Maltzahnſche Familienverein tritt alljährlich in der Regel in Malchin zu einem Familientag zuſammen. Vorſtandsmitglieder ſind: Bernhard von Maltzahn, Frhr zu Wartenberg und Penzlin, Ghzgl. mecklenb.-ſchw. OLdesger.-Präſ. a. D., Exz., in Roſtock; Adolf Frhr von Maltzahn, Gf von Pleſſen, Herr auf Ivenack, Exz.; Kurt Frhr von Maltzahn, Herr auf Schloß-Grubenhagen, Kgl. preuß. Major a D. — (S. Geſchichte des Geſchlechts von Maltzan und von Maltzahn I. Abt., I. Bd., Stamm- und Ahnentafeln. Schleiz 1900.) — S. Jahrg. 1868, S. 628.

Adolf Rudolf Karl Felix Freiherr von Maltzahn, Graf von Pleſſen, geb. . . 28. Sept. 1835 (Sohn des Gfn Guſtav Helmuth Theodor Dietrich, ſ. Taſchenbuch der Freiherrl. Häuſer: Maltzan B., I. Cummerower Linie. 2. Aſt: Cummerow-Ivenack, 1. Zweig), Majoratsherr auf Ivenack, Schloßgeſeſſener auf Cummerow mit Marfeld und Arelhof (ſeit 24. Jan. 1888), Erbldmarſchall von Alt-Vorpommern, Exz., Kommendator des Joh.-O. für die Ghzgtümer Mecklenburg; verm. Merſeburg 8. Aug. 1857 mit — Eliſabeth Charlotte von Meyerinck, geb. Düſſeldorf 26. Nov. 1837. [Ivenack bei Stavenhagen.]

Kinder, Freiherren und Freiinnen von Maltzahn: 1. † Albrecht Guſtav Richard Wilhelm Karl Leopold Louis, geb. Ivenack 1. Dez. 1858, † Roſtock 3. März 1900, Kgl. preuß. Lt. a. D., RRr des Joh.-O.; verm. Demerthin 30. Juni 1883 mit — Magdalene Ehrengard von Klitzing, geb. Dziembowo 1. April 1863. [Schwerin.]

Kinder, Freiherren und Freiinnen von Maltzahn: 1) Eliſabeth Gertrud Magdalene, geb. Rathenow 2. Mai 1884.

2) Agnes-Marie Charlotte Alexandrine, geb. Demerthin 5. Aug. 1885; verm. Berlin 25. Mai 1904 mit Jaſpar von Bülow, Lt. im Ghzgl. mecklenb. Drag.-Rgt Nr. 17. [Ludwigsluſt.]

3) Ehrengard Franziska, geb. Cummerow 15. Juli 1890.

4) Albrecht Adolf Lebrecht Helmuth, geb. Cummerow 30. Sept. 1891, Kgl. preuß. Kadett in Plön.

5) Mortimer Bogislav Ernſt Auguſt, geb. Cummerow 24. Sept. 1895.

2. Magdalene Eliſabeth Marie Franziska Anna Alexandrine, geb. Ivenack 14. Mai 1862; verm. daſ. 21. Juli 1882 mit Friedrich Gfn von Baſſewitz, Herrn auf Burg-Schlitz ꝛc. [Burg-Schlitz.]

3. Eliſabeth Bertha Marie Karoline Adolfine Auguſte, geb. Ivenack 28. April 1864; verm. daſ. 4. Juli 1888 mit Georg Gfn von Walderſee, Kgl. preuß. Major im Großen Gen.-Stab, kmdt zum Stabe der 3. Armee-Inſp. [Hannover.]

4. Cecilie Roſalie Mary Henriette Wilhelmine, geb. Ivenack 12. Sept. 1873; verm. daſ. 12. Juli 1893 mit Auguſt Gfn von Behr-Negendank, Fkherrn auf Semlow, Herrn auf Dölitz und Kranichshof, Kgl. preuß. Rittm. der Reſ. des 1. GDrag.-Rgts. [Semlow.]

5. Aſta Luiſe Karoline Eliſe Hanna, geb. Ivenack 20. Nov. 1876; verm. daſ. 29. Sept. 1896 mit Hugo Frhrn von Knigge, Kgl. preuß. Rittm. und Adj. der 18. Kav.-Brig. [Münſter i. W.]

Pleſſen-Cronſtern, ſ. Scheel-Pleſſen. — Pleszowice, ſ. Fredro.

Plettenberg.

Preußen (Prov. Weſtfalen). — Weſtfäliſcher Uradel der Gfſchaft Mark.

A. Haus Lenhauſen.

Katholiſch. — Reichsfrhr. d. d. Wien 20. Juli 1689; Reichsgf. mit Wappenbeſſerung d. d. Wien 8. Dez. 1724; Erbkm. des Hzgts Weſtfalen. — Beſitz: Das im Jahre 1695 geſtiftete Fideikommiß Lenhauſen mit Frielentrop (616,77 ha), Kr. Meſchede, und Eſſentho (607,62 ha), Kr. Büren; die Güter Hoveſtadt mit Horn und Lohe (zuſ. 335,72 ha), Kr. Soeſt, Herſelo, Aſchenbrok und Broel (zuſ. 300,44 ha), Kr. Beckum.

† Klemens Auguſt Walther Graf von Plettenberg-Lenhauſen, geb. Hoveſtadt 7. März 1835, † Münſter i. W. 1. März 1886, Fkherr, Erbkm., Kgl. preuß. Lt. a. D.; verm. I) Münſter i. W. 27. Aug. 1863 mit Karolina Gfin Droſte zu Viſchering, geb. Münſter i. W. 17. Dez. 1842, † Hoveſtadt 25. Mai 1875; II) Darfeld 10. Juli 1877 mit deren Schweſter — Eliſabeth Gfin Droſte zu Viſchering, geb. . . 10. Juni 1844. [Paderborn.]

Kinder: a) **1r Ehe:** 1. Maria Bernhardine Klementine Auguſte Karoline Ida Walpurga Liboria Huberta, geb. Hoveſtadt 21. Juli 1864; verm. daſ. 10. Sept. 1889 mit Klemens von Papen, Herrn auf Lohe.

2. Joſeph Hunold Walther Heidenreich Anton Max Friedrich Chriſtian Auguſt Hermann Aloyſius Hubert Ida Maria, geb. Hoveſtadt 11. Sept. 1866, Fkherr, Erbkm. des Hzgt. Weſtfalen, Kgl. preuß. Lt. a. D.; verm. Bruſtawe 6. Nov. 1894 mit — Helene Gfin zu Stolberg-Stolberg, geb. Thomaswaldau 20. April 1875 (ſ. Goth. Hofkalender, II. Abt.). [Hoveſtadt, Kr. Soeſt.]

Kinder: 1) Friedrich Auguſt Karl Aloyſius Joſeph Walther Heidenreich Ida Hubert Maria, geb. Hoveſtadt 6. Febr. 1896.

2) Maria Agnes Bertha Charlotte Helene Cäcilia Anna Ida Huberta Antonia, geb. Hoveſtadt 17. Jan. 1899.

3) Aloyſius Joſeph Günther Friedrich Clemens Auguſt Ida Hubertus Maria, geb. Hoveſtadt 5. März 1901.

4) Bernard Friedrich Georg Joſeph Aloyſius Heidenreich Ida Hubert Maria, geb. Hoveſtadt 23. April 1903.

5) Ida Maria Immaculata Bertha Helena Joſepha Huberta, geb. Hoveſtadt 4. Nov. 1904.

3. Anna Huberta Paula Maria Pia Friederika Chriſtiana Walpurga Ida, geb. Hoveſtadt 5. Mai 1868.

4. Maximilian Burchard Pius Paul Aloyſius Friedrich Chriſtian Mauritius Ida Hubert Maria, geb. Hoveſtadt 11. Sept. 1869, komm. Amtmann des Amtes Borgholz. [Borgentreich.]

5. Klemens Ferdinand Joſeph Thomas Walther Friedrich Chriſtian Ida Hubertus Maria, geb. Hoveſtadt 7. März 1871, Kgl. bayer. Km., Kgl. preuß. OLt. im Ul.-Rgt Nr. 5, Kr des Kgl. bayer. St. Georg-O.; verm. Velen 26. Mai 1904 mit — Klothilde Freiin von Landsberg-Velen, geb. Münſter i. W. 11. Dez. 1879 (ſ. den gleichnamigen Artikel in dieſem Taſchenbuch). [Düſſeldorf.]

6. Franziska Roſa Klementine Walpurgis Michaele Friederika Chriſtiane Ida Huberta Maria, geb. Hoveſtadt 29. Sept. 1872, im O. der Barmherzigen Schweſtern in Münſter i. W.

Digitized by Google

7. Peter Paul Klemens Friedrich August Walther Ida Maria Liborius Hubert Christian, geb. Hovestadt 15. Mai 1875, Kgl. preuß. Lt. im Jägerbat. Nr. 6; verm. Breslau 17. Okt. 1899 mit — Angela Gfin von Strachwitz, geb. Wiersbel 9. Mai 1877. [Ols.]
Kinder: 1) Charlotte Antoinette Elisabeth Erna Angela Ida Maria, geb. Ols 22. Juni 1901.
2) Clemens August Walther Joseph Liborius Alexander Christian Ida Maria, geb. Ols 15. Sept. 1902.

— b) 2r **Ehe:** 8. Charlotte Ida Maria Friederika Christiane Huberta, geb. Hovestadt 2. Juli 1878.

9. Franz Joseph Augustinus Walther Friedrich Christian Ida Hubert Maria, geb. Hovestadt 6. Okt. 1879, stud. jur. [Göttingen.]

10. Walther Klemens Augustinus Ida Hubert Maria, geb. Hovestadt 11. April 1881. [. . .]

11. Friedrich Christian Maximilian Anton Aloysius Joseph Walther Ida Hubert Maria, geb. Hovestadt 15. Sept. 1882. [. . .]

12. Hermann Heidenreich Karl Anton Friedrich Christian Walther Ida Hubert Maria, geb. Hovestadt 2. Okt. 1885.

B. Haus Bodelschwingh-Plettenberg*.

Evangelisch. — Reichsfrhr. d. d. Wien 21. Juni 1698; kurbrandenb. Anerkennung 2. Jan. 1701; Erbmarschall der Gfschaft Mark 24. Okt. 1865 (s. Freiherrl. Taschenbuch, Jahrg. 1868, S. 622); preuß. Gf nach dem Rechte der Erstgeburt d. d. Charlottenburg 5. Mai 1888, geknüpft an den Besitz des d. d. Charlottenburg 7. April 1856 landesherrlich bestätigten Fideikommisses Bodelschwingh, Ldkr. Dortmund, mit Schörlingen (zus. 847 ha), Kr. Recklinghausen. — Geschichtl. Notiz im Jahrg. 1855 des Taschenbuchs der Freiherrl. Häuser, S. 431, und Beschreibung des Wappens ebenda im Jahrg. 1857, S. 549; vgl. auch Freiherrl. Taschenbuch, 1888, S. 595.

Karl Gisbert Wilhelm Albrecht Ferdinand Graf von Bodelschwingh-Plettenberg, geb. Geretshoven 30. April 1821, Fkherr, Herr auf Rodenberg (268 ha), Kr. Hörde, Schwarzenberg (129 ha), Kr. Altena, Ikern (327 ha) und Dorloh (. . .), Ldkr. Dortmund, Geretshoven mit Katzen und Katzcherhof (zus. 267 ha), Kr. Bergheim, Drais, Reg.-Bez. Wiesbaden, und Loward, Niederlande, Erbmarschall der Gfschaft Mark, Kgl. preuß. Khr und WGRat, Mitgl. des preuß. Herrenh. auf Lebenszeit, Ldtagsmarschall des Provinzialldtags von Westfalen; verm. Bodelschwingh 1. Mai 1847 mit — Eugenie Freiin Quadt-Wykradt-Hüchtenbruck, geb. Köln 23. Juli 1824. [Bodelschwingh bei Mengede.]

Tochter: Wilhelmine (Minette) Eugenie Karoline Luise Gisberta Friederike Freiin von Bodelschwingh-Plettenberg, geb. Düsseldorf 22. Mai 1849; verm. Bodelschwingh 18. Okt. 1867 mit Dodo Frhrn zu Inn- und Knyphausen, Kgl. preuß. Khrn und Major a. D. [Haus Dorloh bei Mengede, Westfalen.]

Pocci.

Katholisch. — Bayern. — Altes Patriziergeschlecht aus Viterbo; immatrikuliert im Kgr. Bayern bei der Gfnklasse 10. Febr. 1817.

† Franz Graf von Pocci, geb. München 7. März 1807, † . . 7. Mai 1876, Bes. des Ritterlehens Ammerland, Dr. phil., Kgl. bayer. Km. und Oberstkm.; verm. . . 4. Juni 1834 mit Albertine Gfin Marschall, geb. . . 10. Sept. 1808, † München 4. Nov. 1890, Kgl. bayer. PD. und ED. des Kgl. bayer. Theresien-O.

Kinder: 1. Maria Elisabeth, geb. . . 1. Mai 1835, ED. des Kgl. bayer. Theresien-O. [. . .]

2. † Friedrich Joseph Fabricius Evaristus, geb. . . 19. März 1838, † München 6. März 1899, Bes. des Ritterlehens Ammerland, Kgl. bayer. Km., Kais. deutscher OFörster a. D.; verm. München 1. Mai 1869 mit — Marie Freiin von Pfeffel, geb. Florenz 10. Jan. 1838. [München.]

Kinder: 1) Franz Karl Joseph Friedrich, geb. München 15. Mai 1870, Bes. des Ritterlehens Ammerland, Kgl. bayer. Km. und OLt. der Res. des Inf.-Leibrgts; verm. Köln a. Rh. 24. April 1897 mit — Wanda Freiin von Oppenheim, geb. Köln 14. Nov. 1871. [Schloß Ammerland am Starnberger See.]

Sohn: Hans Friedrich Franz Fabricius Karl Maria, geb. München 4. Okt. 1902.

2) Karl Gottlieb Konrad Christian Hubert, geb. Straßburg i. E. 5. Okt. 1874, Kgl. bayer. Kjkr und Lt. der Res. des 2. Schweren Reiterrgts. [Berlin.]

3) Ernestine (Nini) Marie Magdalene Christine Elisabeth, geb. Straßburg i. E. 22. Juli 1883.

3. August Karl, geb. . . 16. Jan. 1845, Kgl. bayer. Km. und Major a. D.; verm. . . 6. Juni 1878 mit — Albertine Gfin Marschall, geb. . . 25. Sept. 1846. [Landshut.]

Kinder: 1) Ernst August Franz Friedrich Evaristus Joseph, geb. München 9. Febr. 1880, Kgl. bayer. Lt. im 2. Schweren Reiterrgt. [Landshut.]

2) Maria Annunciata Elise Albertine Bertha Christine Auguste Felicitas, geb. Landshut 25. März 1882, ED. des Kgl. bayer. Theresien.-O.

3) Konrad August Franz Friedrich Evaristus Joseph, geb. Landshut 20. Sept. 1883, Kgl. bayer. Lt. im 2. Schweren Reiterrgt. [Landshut.]

Podstatzky-Lichtenstein.

Katholisch. — Österreich (Mähren, Böhmen und Schlesien). — Mährischer Uradel; böhm. Gf d. d. Wien 1. Dez. 1707; erbländ.-österr. Namen- und Wappenvereinigung mit „Lichtenstein" d. d. Wien 6. Febr. 1762. — Besitz: Das Fideikommiß Weseliczko, Bez. Weißkirchen, Mähren, mit erbl. Sitz im Herrenh. des österr. Reichsrats seit . . . — Näheres über die Standeserhebungen im Jahrg. 1861, S. 628; vgl. auch den Artikel Podstatzky-Prussinowitz und Thonfern im Taschenbuch der Freiherrl. Häuser.

† Leopold Franz Graf Podstatzky-Lichtenstein, Freiherr von Prussinowitz, geb. . . 13. Aug. 1763, † . . 1. Okt. 1813, K. K. Km.; verm. . . 17. Sept. 1792 mit Maria Theresia Gfin Kolowrat-Krakowsky, geb. . . 23. Juni 1770, † . . 21. Mai 1849 (wiederverm. . . 1815 mit Karl Gfn zu Hardegg).

Söhne: 1. † Leopold, geb. . . 1801, † . . 12. Mai 1848, Herr auf Teltsch, Studein, Borowna, Schlakau und Königseck, K. K. Km. und Hofmusikgf; verm. . . 1. Mai 1825 mit Amalia Gfin von Clary und Aldringen, geb. . . 18. März 1805, † Teltsch 24. Aug. 1865, K. u. K. PD. und StkrD.

Kinder: 1) Maria Therese Amalia Leopoldina, geb. . . 23. April 1829, StkrD.; verm. Wien 29. Nov. 1849 mit Ludwig Gfn Spangen von Uyterneſſe, † Wien 28. Febr. 1888, K. u. K. Km. [. . .]

2) † Leopold Felix Menrad Franz Karl, geb. . . 25. Juni 1840, † Abbazia 17. Febr. 1902, Fkherr ꝛc., Herr auf Teltsch mit Studein und Borowna und auf Königseck, K. u. K. Km. und GRat, Großkreuz, EBailli und vorm. a. o. G. u. b. M. des souv. Malt.-RrO.; verm. I) Wien 3. Juni 1862 mit Franziska Gfin Paar, geb. . . 10. Mai 1842, † . . 4. Febr. 1881, K. u. K. PD. und StkrD.; II) Prag 14. April 1888 mit — Nikolasina Gfin von Thun und Hohenstein, geb. Choltitz 18. Okt. 1852, K. u. K. PD., ED. des souv. Malt.-RrO. und StkrD. [Weseliczko bei Leipnik und Wien.]

Kinder 1r Ehe: (1) Ida Maria Amalie Antonie Johanna Capistrana, geb. Wien 23. Okt. 1865, ED. des souv. Malt.-RrO.; verm. Wien 11. Nov. 1883

mit Ferdinand Pr. von Lobkowitz, Herrn auf Unter-Bekkowitz und Winteritz, Böhmen ꝛc., K. u. K. Km., GRat und Major der Ref. des Drag.-Rgts Nr. 14. [Unter-Bekkowitz und Prag.]

(2) Amalia Thereſia Maria Walpurga Spirida, geb. Wien 14. Dez. 1867, K. u. K. PD. und StkrD.; verm. Wien 25. Juni 1891 mit Erwein Gfn von Noſtitz-Rieneck, Majoratsherrn, K. u. K. Km. [Prag.]

(3) Aloys Maria Joſeph Adolf Guſtav Leopold Hubertus, geb. Wien 2. März 1873, Fkherr und erbl. Mitgl. des Herrenh. des öſterr. Reichsrats, Herr auf Teltſch mit Studein und Borowna, Bez. Datſchitz, Mähren, und Königseck, Böhmen, K. u. K. Km., ERr des ſouv. Malt.-RrO.; verm. Prag 7. Juni 1900 mit — Leopoldine Gfin von Thun und Hohenſtein, geb. Benatek 27. Mai 1875. [Schloß Weſeliczko und Teltſch, Mähren.]
Sohn: Leopold Joachim Ulrich Karl Aloys Franciscus de Paula Anton von Padua Maria, geb. Weſeliczko 2. April 1903.

(4) Karl Maria Leopold Joſeph Ignatius Antonius Robert, geb. Weſeliczko 7. Juni 1874, K. u. K. Km. und OLt. im Drag.-Rgt Nr. 7. [Brandeis a. d. E.]

(5) Marie Joſephine Franziska Leopoldine Benedikta, geb. Wien 19. März 1878, StkrD.; verm. Wien 10. Febr. 1901 mit Rudolf Gfn von Abensperg und Traun, Fkherrn, K. u. K. Km. und Statth.-Konzipiſten ꝛc. [Baden bei Wien.]

2. † Guſtav Aloys, geb. . . 28. Febr. 1807, † Salzburg 18. Mai 1904, K. u. K. Km. und GRat, vorm. Oberſthofm. J. K. u. K. H. der Ehzgin Alice, Ghzgin von Toscana; verm. . . 1828 mit Amalia Freiin Lipowsky von Lipowitz, geb. . . 1804, † . . 20. Mai 1859.
Kinder: 1) Adolfine, geb. . . 23. Sept. 1829; verm. . . 12. Sept. 1850 mit Franz-Seraph Frhrn Sedlnitzky-Odrowąs von Choltič, † Salzburg 29. Juli 1896, K. u. K. Oberſten a. D. [Salzburg.]
2) Eleonore, geb. . . 10. Jan. 1831, StkrD.; verm. . . 1. Dez. 1849 mit Gotthard Gfn Pachta, † . . 15. Dez. 1867, K. u. K. Km., Kaiſ. merikan. Major. [. . .]
3) † Guſtav, geb. . . 29. Mai 1832, † . . 15. Febr. 1894, K. u. K. Km. und Rittm. a. D.; verm. Wien 29. Mai 1860 mit — Marie Gfin von Lodron-Laterano, geb. Wien 20. Nov. 1833. [. . .]
4) Luiſe, geb. Kraſſonitz 19. Dez. 1833; verm. Wien 26. April 1859 mit Karl Gfn von Pötting und Perſing, † Wien 11. Jan 1892, K. u. K. Km. und FMLt. a. D. [Baden bei Wien.]

Polheim.

Im eigenen Stamme erloſchen.

Katholiſch. — Öſterreich. — Oberöſterreichiſcher Uradel; Wappenvereinigung mit Totzenbach d. d. Wien Montag nach Oculi 1394 (vom Hzg Albrecht); Reichsfrhr.-Beſtätigung d. d. Linz 22. Jan. 1501; Reichsgf. d. d. Wien 12. Sept. 1721; kurpfälz. Ausſchreibung d. d. Mannheim 20. Nov. 1721.

(S. Jahrg. 1904, S. 639; neuere Nachrichten fehlen.)

Polier.

Evangeliſch. — Mecklenburg-Schwerin. — Öſterr. Gf. d. d. Wien 18. März 1828 (für Gottfried — erloſchen 1833) und Übertragung des Gfnſtandes 21. Mai 1833 (Diplom d. d. Wien

4. Febr. 1884, für Georg Max Jakob Heinrich, Vetter des Vorigen). — S. Jahrg. 1864, S. 635.

† Georg Max Jakob Heinrich Graf von Polier, geb. . . ., † . . 4. Aug. 1842; verm. I) . . 20. Nov. 1828 mit Anna Wilhelmine Eugenie van Berchem, geb. . . ., † . .; II) . . 4. April 1837 mit Maria Gfin von Zeppelin, geb. . . 30. April 1810, † Boll, Württemb., 10. Okt. 1884.

Kinder: a) 1r **Ehe:** 1. Adolphine Mathilde Barbe, geb. Genf 27. April 1830; verm. . . mit Albert de Tavel, † . . . [Clarens am Genfer See.]

— b) 2r **Ehe:** 2. Karl Georg Maximilian, geb. Genf 30. Okt. 1839, Herr auf Altenhagen (614 ha; erworben 1882), Mecklenb.-Schw., Kgl. württemb. Major a. D., ERr des Joh.-O.; verm. I) Hamburg 7. Okt. 1875 mit Olga Schröder, geb. . . 14. Juni 1856, † . . 19. Okt. 1882; II) . . 3. Juli 1884 mit deren Schwester — Martha Dorothea Schröder, geb. Hamburg 19. Okt. 1864. [Altenhagen bei Kröpelin.]

Kinder: a) 1r **Ehe:** 1) Georg Maximin Jakob Heinrich, geb. Othmarschen, Holstein, 19. Juni 1876, Herr auf Samow (823,58 ha; erworben 1901), Mecklenb.-Schw., Lt der Ref. des Ghzgl. mecklenb. Drag.-Rgts Nr. 18; verm. Deersheim 13. Juni 1901 mit — Sibylla Marianne Helene von Gustedt, geb. Deersheim 20. Mai 1880. [Samow bei Gnoien.]

Kinder: (1) Ursula Olga Helene, geb. Samow 28. Juni 1902.

(2) Georg Maximin Jakob Heinrich Adolf, geb. Samow 27. Juli 1903.

(3) Sohn . ., geb. Samow 19. Aug. 1904.

2) Maria Adolphine Georgine Helene, geb. Hamburg 14. Dez. 1881; verm. Altenhagen 2. Okt. 1902 mit Fritz von Restorff, Kgl. preuß. Rittm. und Esk.-Chef im Kür.-Rgt Nr. 6. [Brandenburg a. d. H.]

— b) 2r **Ehe:** 3) Olga Klara Sophie Ernestine, geb. Altenhagen 26. Mai 1885; verm. daf. 5. Nov. 1904 mit Karl (Charly) von Restorff, Kaif. deutfchem Kptlt. [. . .]

4) Ferdinand Helmuth Rudolf, geb. Altenhagen 26. Jan. 1888.

Polignac.

(S. Goth. Hofkalender, III. Abteilung.)

Pongrácz von Szent-Miklós und Óvár.

Katholifch. — Ungarn. — Schenkung der Hfchaft Szent-Miklós, Kom. Liptau, 1230 (vom König Andreas II.), desgl. der Hfchaft Óvár 1244 (durch König Béla IV.); ungar Baron mit dem Bemerken, daß die Vorfahren fchon im XIII. Jahrhundert Magnaten von Ungarn waren d. d. Wien 17. Dez. 1608 (vom König Matthias II.). — Vgl. auch den gleichnamigen Artikel im Taschenbuch der Freiherrl. Häufer.

A.

Ungar. Gf. d. d. Linz 19. Juni 1743 (für den Baron Kaspar III., K. K. WGRat und Km.).

† Johann Graf Pongrácz von Szent-Miklós und Óvár, geb. Nedecz 2. Juni 1768, † daf. 31. Jan. 1845, K. K. Km.; verm. I) . . 1787 mit Anna Gfin Andrássy von Csik-Szent-Király und Kraszna-Horka, geb. . . 1769, † . . 1805, StkrD.; II) Nagy Csebb 6. Sept. 1807 mit Susanna Maria Freiin Barkóczy von Szala, geb. Kaschau 21. Juni 1781, † Nedecz 15. Juli 1839, StkrD.

Kinder 2r **Ehe:** 1. † Arnold, geb. Nedecz 18. Juli 1810, † Nagy-Szombat 7. Juli 1890 (in der Schachwelt unter dem Namen „der Einfiedler von Tyrnau" bekannt),

K. u. K. Km. und Statth.-Rat a. D.; verm. Wien 26. Aug. 1840 mit Karoline Fleischhackl von Hackenau, geb. Bukarest 7. Aug. 1816, † Tyrnau 22. Jan. 1898.

Kinder: 1) Franziska de Paula, geb. Nedecz 26. Nov. 1846. [Tyrnau.]

2) Friedrich, geb. Nedecz 22. Mai 1850, K. u. K. Km., GRat und Sektionschef a. D., erbl. Mitgl. des ungar. OHauses; verm. Raab, Ungarn, 26. Aug. 1882 mit — Antonie Gfin Batthyány von Német-Ujvár, geb. Kiliti 31. Okt. 1864, StkrD. [Szarva und Preßburg.]

Kinder: (1) Maria Dorothea Karolina Josepha Friederike Valerie Felicitas, geb. Wien 22. Dez. 1883.

(2) Maria Friedrich Joseph Georg Anton Wilhelm Thomas, geb. Wien 19. Dez. 1885.

(3) Paul Maria Joseph, geb. Wien 14. Jan. 1889.

(4) Maria Martha Adele Ladislaja, geb. Wien 27. Juli 1893.

(5) Maria Irene Antonia Josepha Georgine Philomena Walpurga, geb. Wien 25. Febr. 1895.

(6) Maria Nikolaus Ladislaus Benjamin Adolf Aloys, geb. Wien 17. Juni 1897.

3) Eugenie, geb. Balaßa-Gyarmat 8. Aug. 1852; verm. Tyrnau . . 1877 mit August Wieser Edlem von Brunnecken, † Wien . . Nov. 1880, K. u. K. Oberstlt. der Ref. des Inf.-Rgts Nr. 72. [Tyrnau.]

4) Luise, geb. Tyrnau 25. Mai 1860. [Tyrnau.]

2. † Eugen, geb. Nedecz 11. Mai 1813, † Großwardein 26. Dez. 1891, Herr auf Nagy-Kágya, Kom. Bihar, und Nedecz, Kom. Trentschin, K. u. K. Km. und Oberst a. D.; verm. Ofen 20. Dez. 1847 mit Wilhelmine Lónyay von Vasáros Náményund Nagy-Lónya, geb. . . 27. März 1826, † Großwardein 25. Sept. 1902, StkrD.

Kinder: 1) Marie, geb. . . 31. Aug. 1848; verm. Nagy-Kágya 15. Juni 1879 mit Joseph von Reviczky de Revisnye, Herrn auf Bagos, Sámsony und Gesztered, Kom. Hayduk und Szabolcs. [Bagos bei Debreczen.]

2) Eugen, geb. . . 5. Sept. 1853, Grundbes. in Bashalom, K. u. K. Km., ERr des souv. Malt.-RrO.; verm. Debreczen 22. Mai 1877 mit — Isabella Gfin Dessewffy von Csernek und Tarkö, geb. Oros 26. Sept. 1855, StkrD. [Bashalom, Kom. Szabolcs.]

Söhne: (1) Eugen Maria Wilhelm Nikolaus, geb. Großwardein 19. Febr. 1878. [Bashalom.]

(2) Koloman Eugen Maria, geb. Großwardein 13. Febr. 1879, K. u. K. Km., Hon.-Stuhlrichter im Kom. Szabolcs. [Bashalom.]

3) † Wilhelm, geb. Nagy-Kágya 24. Sept. 1859, † Csehtelek 14. Mai 1900, Grundbes. in Nagy-Kágya und Ipoly Pásta, Kom. Hont, K. u. K. Km. und Lt. der Res. des Hus.-Rgts Nr. 15; verm. Budapest 8. April 1885 mit — Gabriele von Huszár de Baráthi, geb. Reszege 3. Juli 1862, StkrD. [Nagy-Kágya.]

Kinder: (1) Stephan Eugen Johann Nepomuk Karl Maria Aloysius Wilhelm, geb. Großwardein 14. Juni 1886.

(2) Eugen Wilhelm Stephan Karl Maria Johann von Nepomuk Aloysius, geb. Großwardein 23. Jan. 1890, K. u. K. Edelknabe und Zögling der K. K. Theresianischen Akademie in Wien.

(3) Wilhelmine-Maria Eugenie Stephanie Isabella Gabriele Aloysia, geb. Nagy-Kágya 23. Juli 1893.

(4) Karl Wilhelm Eugen Maria Stephan Aloysius, geb. Nagy-Kágya 19. Febr. 1896.

(5) Wilhelm Josef Maria Aloysius, geb. Nagy-Kágya 6. Mai 1898.

3. † Stephan, geb. . . 21. Sept. 1814, † Arad 16. Sept. 1845; verm. Biri, Kom. Szabolcs, 23. Jan. 1839 mit Josephine von Kállay de Nagy-Kálló, geb. . . 1823, † . . 4. Aug. 1849.

Sohn: Adelbert, geb. . . 20. Dez. 1843, K. u. K. Km. und Rittm. der Ref. des Huf.-Rgts Nr. 5; verm. Wien 20. Febr. 1878 mit — Mathilde verw. Gfin von Arco-Zinneberg, geb. Gfin von Wolff-Metternich zur Gracht, geb. . . 14. Mai 1840, StkrD. und ED. des souv. Malt.-RrO. [Ebreichsdorf, NÖsterr.]

4. Marie, geb. . . 12. April 1816; verm. I) . . 20. Dez. 1837 mit Philipp Edlem von Weiß, † . . 11. April 1850, K. K. Gen.-Major; II) . . 1852 mit Emanuel von Herdiborszky, † . . 1886, K. u. K. Major a. D. [Linz, OÖsterr.]

5. † Franz, geb. Nedecz 27. Juni 1817, † Budapest 7. April 1894, K. u. K. Km., Kgl. ungar. OGespan i. P.; verm. Eibach, Württemb., 26. Jan. 1845 mit Karoline Gfin von Normann-Ehrenfels, geb. Groß-Sachsenheim, Württemb., 18. Febr. 1822 (luth.), † Kaschau 12. Jan. 1901.
Kinder: 1) Anna, geb. Teschen 28. Aug. 1849, StiftsD. von Hall, Tirol. [Wien.]
2) Hedwig Helena, geb. Alsó-Kubin 30. Sept. 1863; verm. Wien 10. Nov. 1885 mit Jordan Felix Görgey de Görgö und Toporcz. [Löcse.]
3) Franz, geb. Alsó-Kubin 29. Jan. 1865, K. u. K. Km., Kgl. ungar. Hon.-ONotär des Kom. Abauj-Torna; verm. Gmunden 23. April 1894 mit — Alexandra Gfin Prokesch von Osten, geb. Graz 18. Juni 1864. [Kaschau.]

6. Seraphine, geb. Nedecz 5. März 1820, Gfl. Herberstein-Illésházysche StiftsD. [Nagy-Szombat.]

B.

Ungar. Gf. d. d. Wien 15. Febr. 1763 (für den Baron Adam Johann Nepomuk, Großneffen des 19. Juni 1743 in den ungar. Gfnstand erhobenen Kaspar., s. A.).

† Rudolf Graf Pongrácz von Szent-Miklós und Óvár, geb. Nedecz 10. Dez. 1798, † Krasznyán 21. Mai 1859, K. K. Km.; verm. Krasznyán 5. Mai 1830 mit Sidonia Gfin Pongrácz, geb. Krasznyán 29. Juli 1810, † das. 29. Dez. 1891, StkrD.

Kinder: 1. Adolf, geb. Nedecz, Kom. Trentschin, 15. Juli 1837, Herr auf Óvár, Kom. Trentschin, und Nagy-Surány, Kom. Neutra, Päpstl. Prälat, inful. Propst in Vág-Ujhely, Dechant des Bez. Csejthe. [Vág-Ujhely, Kom. Neutra.]

2. Eduard, geb. Nedecz 5. Juli 1840; verm. Révfalu 6. Juni 1894 mit — Susanne Bjelik, geb. Révfalu 11. Aug. 1853. [. . .]
Kinder: 1) Johann Nepomuk, geb. Révfalu 17. Mai 1875, K. u. K. Lt. der Ref. des Huf.-Rgts Nr. 9. [Révfalu.]
2) Henriette, geb. Révfalu 21. Juni 1891.

3. † August, geb. Krasznyán, Kom. Trentschin, 4. Nov. 1841, † Révfalu 6. Febr. 1899, Herr auf Révfalu; verm. Nagy-Unyom 1. Juni 1878 mit — Amalia Maria Antonia Johanna Melanie Sényi de Nagy-Unyom, geb. Nagy-Unyom 24. Okt. 1850. [Révfalu.]
Kinder (Bes. von Révfalu, Kom. Trentschin, und von Kopaszhalom, Kom. Pest): 1) Rudolf Karl Eduard Maria Adolf, geb. Révfalu 19. Mai 1879, Dr. jur., K. u. K. Lt. der Ref. des Huf.-Rgts Nr. 6; verm. Klausenburg 9. Jan. 1904 mit — Maria Dorgó von Aranykút, geb. Kolozsvár 2. Febr. 1885. [Révfalu.]
2) Karola Aloysia Katharina Sidonia Maria Antonia, geb. Révfalu 28. April 1881.

4. Ludmilla, geb. Krasznyán 30. Aug. 1845; verm. das. 5. Mai 1866 mit Zoltán von Zmeskál, Großgrundbes. in den Kom. Arva und Heves, ungar. Reichstagsabg. [Lestyén, Kom. Arva.]

Poniński.

Preußen (Prov. Posen) und Österreich (Galizien). — Großpolnischer Uradel. — W.: Lodzia. — S. auch Goth. Hofkalender, III. Abt.

A.

Preuß. indirekte Anerkennung des Gfnstandes durch Beilegung des Gfntitels gelegentlich der Verleihung des schles. Inkolats d. d. . . . 4. Aug. 1782 (für Ignaz August, dessen Söhne die beiden Linien stifteten).

I. Linie. (Katholisch.)

Österr. Prädikatierung des preuß. Gfnstandes d. d. Wien 8. März 1842 (für die Brüder Arthur, Ladislaus und Alfred).

† August Graf (Lodzia) Poniński, geb. . . 1791, † . . 16. Dez. 1832, K. K. Major a. D.; verm. . . . mit Maria (Lodzia) Ponińska, geb. . ., † . ., Herrin auf Zręcin.

Söhne: 1. † Arthur, geb. . . 17. Dez. 1817, † . . 18. Jan. 1865, Herr auf Kowalówka; verm. . . 17. Sept. 1850 mit Adele Freiin Reisky von Dubnitz, geb. . . 16. Dez. 1820, † . . April 1889.

Söhne: 1) † Romuald, geb. . . 14. Febr. 1852, † . . 26. Dez. 1892, Herr auf Kowalówka, Galizien; verm. Csibrak 25. März 1875 mit Karoline Freiin Jeszensky de Nagy-Jeszen, geb. Csibrak, Ungarn, 16. Juli 1853, † das. . . 1885.

Tochter: Marie, geb. Budapest 20. Mai 1881, im Ursulinerinnenkloster in Lemberg.

2) Johann, geb. . . 22. Juni 1861. [. . .]

2. † Ladislaus August, geb. Zrencin, Galizien, 16. Febr. 1823, † Sapožyn, Wolynien, 19. Aug. 1901, Kgl. italien. Gen.-Lt. der Ref. und Gen.-Adj.; verm. Paris . . 1863 mit — Olga verw. Przssin Swiatopolk-Czetwertyńska, geb. Przssin Swiatopolk-Czetwertyńska, geb. Płoska 9. Dez. 1835.

Söhne: 1) Stephan Ladislaus Maria, geb. Ferrara, Italien, 22. Juli 1865, Kgl. italien. Rittm. des Ref.; verm. Krakau 27. April 1890 mit — Marie von Jaroszyńska, geb. . . 15. August 1870. [Florenz.]

2) Miecislaus Eustach Adolf, geb. Płoska, Wolynien, 16. Juni 1869; verm. Krakau 16. Juli 1894 mit — Amelie von Jastrzębska, geb. Krakau 24. Okt. 1871. [. . .]

Töchter: (1) Micheline Marie Josephine, geb. . . 1. Mai 1896.
(2) Julie, geb. Krakau . . 1898.
(3) Marie Louise, geb. Krakau . . 1899.

3. Alfred, geb. Kowalówka 19. April 1825, K. u. K. Major a. D.; verm. . . 5. März 1855 mit Sophie Myślowska, geb. . . 4. März 1838, † . . 11. Febr. 1881. [. . .]

Tochter: Maria Honorata Viktoria, geb. . . 26. Febr. 1859; verm. . . 20. Aug. 1890 mit Ernst Frhrn von Hagen, K. u. K. Gen.-Major (beurl.). [Tarnów.]

II. Linie. (Evangelisch.)

† Christoph Graf (Lodzia) Poniński, geb. . . 24. Juli 1801, † . . 5. Mai 1874, Kgl. preuß. Reg.-VPräs.; verm. . . 27. Nov. 1832 mit Bernhardine Burggfin und Gfin zu Dohna-Schlodien, geb. . . 9. Juni 1808, † . . 9. Nov. 1869.

Kinder: 1. Valeria (Wally), geb. . . 8. Aug. 1836, Oberin. [Lehmgruben bei Breslau.]

2. † Bernhard, geb. . . 19. Dez. 1837, † . . 3. Dez. 1882, Kgl. preuß. Major und Bat.-Kmdr im Inf.-Rgt Nr. 99; verm. Stahmeln 28. Sept. 1882 mit — Helene verw. von Funcke, geb. von Funcke, geb. . . 13. Juni 1854. [Glogau.]
3. Alfred, geb. . . 15. Mai 1841, Kgl. preuß. Oberstlt. a. D.; verm. I) Guben 9. Juni 1868 mit Emilie (Emmy) Driemel, geb. . . 17. Juli 1846 (gesch.); II) Berlin 25. März 1892 mit — Hedwig von Podewils, geb. . . 25. Aug. 1849, Herrin des im Jahre 1871 gestifteten Fideikommisses Coseeger mit Mallnow (zus. 1087 ha), Kr. Colberg-Cörlin. [Coseeger bei Cörlin.]
Söhne 1r Ehe: 1) Alfred, geb. Berlin 14. Dez. 1870, OLt. im 1. ostasiat. Inf.-Rgt. [Tientsin, China.]
2) Bernhard, geb. Potsdam 12. Dez. 1872, Kgl. preuß. OLt. im 2. GRgt z. F., kmdt zur Kriegsakademie; verm. Berlin 23. Sept. 1900 mit — Marie von Waldow, geb. Sadelberg 20. Jan. 1880. [Berlin.]
Tochter: Sonnia, geb. Berlin 2. Sept. 1901.
3) Stanislaus, geb. Rastatt 20. Okt. 1874, Kgl. preuß. Lt. im Inf.-Rgt Nr. 31. [Altona.]
4) Joachim, geb. Konstanz 5. Sept. 1880, **cand. jur.** [Greifswald.]
4. Apollonia (Lonna), geb. . . 21. Dez. 1843, StiftsD. von Zehdenick, Mark Brandenburg.
5. Bernhardine, geb. . . 8. März 1848, EStiftsD. von Heiligengrabe. [Breslau.]

B*.

Katholisch. — Preuß. Gf nach dem Rechte der Erstgeburt aus je adeliger Ehe und geknüpft an den Besitz von Wreschen c. p. (3377 ha), Kr. Wreschen, d. d. Königsberg 10. Sept. 1840.

† Stanislaus 1. Graf (Lodzia) Poniński, geb. Wreschen 13. Nov. 1779, † Berlin 4. Nov. 1847, Herr auf Wreschen, Gen.-Ldschaftsdirektor und Ldtagsmarschall, Kgl. poln. Oberst; verm. . . mit Anna Gfin Sierakowska, geb. . ., † Koscielec 4. Aug. 1859.
Söhne: 1. † Eduard Marcel 2. Graf (Lodzia) Poniński, geb. Węgierki 3. Okt. 1810, † Wreschen 1. Juni 1893, Herr auf Wreschen; verm. . . 1. Febr. 1838 mit Eustachia Josepha von Grabska, geb. Wieczyn 19. Nov. 1817, † Wreschen 14. Jan. 1889.
Kinder: 1) Sophie von Ponińska, geb. Tulce 11. Juni 1843; verm. . . 18. Juli 1865 mit Konstantin von Szaniecki, † Zdziechowo 10. Mai 1900, Herrn auf Międzychod bei Schrimm, Gen.-Ldschaftsrat der Prov. Posen. [. . .]
2) Stanislaus 3. Graf (Lodzia) Poniński, geb. Tulce 27. Mai 1846, Herr auf Wreschen, Kr. Samter, ERr des souv. Malt.-RrO.; verm. . . 21. Sept. 1869 mit — Marie Gfin von Brudzewo-Mielżyńska, geb. Pawłowice 7. Jan. 1851. [Schloß Opieszyn bei Wreschen.]
Kinder, von Poniński(a): (1) Felix, geb. Dominowo 17. Juli 1871, Herr auf Buszewo, Kr. Samter, Kgl. preuß. Lt. der Res. des Hus.-Rgts Nr. 6.
(2) Helene, geb. Dominowo 6. Okt. 1872; verm. Wreschen 29. Sept. 1896 mit Eduard Gfn von Mycielin-Mycielski. [Górka bei Trzebinia.]
2. † Boleslaus von Poniński, geb. Węgierki 10. Aug. 1814, † Bromberg 23. Okt. 1877, Herr auf Malczewo, Kr. Gnesen; verm. Siedlec 4. Juni 1838 mit — Leokadia Gfin von Götzendorff-Grabowska, geb. Grylewo . . Nov. 1817. [Posen.]
Kinder, von Poniński(a): 1) Witold, geb. Posen 21. März 1839; verm. das. . . Juni 1867 mit — Maria von Moszczeńska, geb. Wiatrowo 8. Aug. 1849. [. . .]
Kinder, von Poniński(a): (1) Anna, geb. Malczewo 26. Mai 1868; verm. . . 1899 mit Heinrich Matuszewski, Zahnarzt. [Krakau.]

Digitized by Google

(2) Adolf, geb. Malczewo 26. Sept. 1870; verm. . . mit . . Wencel. [. . .]

2) Alfred, geb. Gnesen 20. Aug. 1840, Päpstl. Geh.-Km., EDomherr von Posen, Dekan und Propst in Koscielec, Kr. Inowrazlaw.

3) Wanda, geb. Jankowo 23. Sept. 1841, Herrin auf Ociąż (1286 ha), Kr. Ostrowo; verm. I) Breslau 10. Aug. 1865 mit Anton von Morawski, † . . 9. Nov. 1871, Herrn auf Ociąż; II) Koscielec 10. Aug. 1876 mit Stanislaus Gfn Tyszkiewicz. [. . .]

4) Kasimir, geb. Malczewo 27. Nov. 1846; verm. Posen 3. Febr. 1874 mit — Boleslawa von Brzeska, geb. Jablkowo 24. Aug. 1853. [. . .]

Töchter, von Ponińska: (1) Isabella, geb. Lenartowo, Kr. Inowrazlaw, 12. März 1880; verm. Posen 3. Okt. 1899 mit . . Zaborowski. [. . .]

(2) Celina, geb. Lenartowo 26. Nov. 1881.

5) Adolf, geb. Posen 18. Mai 1855, Herr auf Koscielec (1450 ha), Kr. Inowrazlaw, und Zerniki (Schönwerth), Kr. Strelno, Kgl. preuß. Lt. der GLdw.-Kav.; verm. Swojatycze, Litauen, 15. Juni 1880 mit — Sophie Gfin Czapska, geb. Wilno, Litauen, 18. Juli 1860. [Koscielec.]

Kinder, von Poniński(a): (1) Rosalie, geb. Zerniki 29. Mai 1881.
(2) Anton, geb. Zerniki 18. Juni 1882. [. . .]
(3) Sophie, geb. Zerniki 18. Mai 1883.
(4) Irene, geb. Zerniki 25. Febr. 1885.
(5) Maria, geb. Koscielec 18. April 1886.
(6) Eduard, geb. Koscielec 1. Juli 1887.
(7) Therese, geb. Koscielec 9. März 1889.
(8) Alfred, geb. Koscielec 16. Juni 1896.

Porcia.

(S. Goth. Hofkalender, III. Abteilung.)

Posadowsky-Wehner.

Evangelisch. — Preußen (Prov. Schlesien). — Schlesischer Uradel; böhm. Frhr. mit „Frhr von Postelwitz" d. d. Wien 5. Juni 1705; preuß. Anerkennung d. d. Cölln a. d. Spree 17. Nov. 1706; preuß. Gf. d. d. Berlin 19. (Diplom d. d. Berlin 20.) Jan. 1743; Namen- und Wappenvereinigung mit „Wehner" (nach Anfall des Wehnerschen Fideikommisses Blottnitz-Centawa) durch Karl Friedrich Aemil Gfn von Posadowsky, Sohn des Friedrich Wilhelm Gfn von Posadowsky aus der am 2. Febr. 1761 geschlossenen Ehe mit Amalie von Wehner. — Besitz: Das 11. Juli resp. 28. Sept. 1754 gestiftete, 1784 von den † von Wehner ererbte Fideikommiß Blottnitz-Centawa mit Balczarzowitz, Grzeboschowitz, Groß-Pluschnitz, Warmuntowitz und Nogowschütz (zus. 3857 ha), Kr. Groß-Strehlitz.

† Karl Friedrich Aemilius Graf von Posadowsky-Wehner, Freiherr von Postelwitz, geb. Tost 27. Dez. 1761, † Dammitsch 5. Juni 1840, Fkherr, Herr auf Dammitsch ꝛc., Kgl. preuß. Khr; verm. Lehsewitz 28. Okt. 1783 mit Friederike Elisabeth von Unruh, geb. Lehsewitz 18. Nov. 1767, † Dammitsch 21. März 1826.

Söhne: 1. † Georg Karl Friedrich Siegesmund, geb. Dammitsch 15. Mai 1785, † Blottnitz 19. April 1851, Fkherr, Kgl. preuß. OLt. a. D.; verm. I) Czarnowanz 20. Febr. 1821 mit Auguste Hedwig Dorothea Beyer, geb. Czarnowanz 12. Juli 1794, † Blottnitz 4. Okt. 1822; II) Blottnitz 4. April 1823 mit Charlotte Henriette Emilie Karoline Friederike gesch. Reinecke, geb. von Cranach, geb. Craazen 10. Febr. 1799, † Blottnitz 10. April 1844.

Söhne 2r Ehe: 1) Hermann Albert Ottokar Friedrich Karl, geb. Blottnitz 5. März 1825, Fkherr, Kgl. preuß. Lt. a. D.; verm. I) Berlin 5. Aug. 1850 mit Bertha Hedwig Doris Volkmar, geb. Berlin 9. Febr. 1829, † Blottnitz 29. Aug. 1873; II) Hechingen 22. Juni 1875 mit Auguste Mathilde von Sandrart, geb. . . 24. Okt. 1823, † Tremezzo am Comer See 23. Mai 1900. [Blottnitz.]

Kinder 1r Ehe: (1) Josephine Luise Henriette, geb. Blottnitz 3. Jan. 1852; verm. Weltlich-Kattern 11. Sept. 1871 mit Friedrich Frhrn von Richthofen, Herrn auf Dürrjentsch bei Breslau.

(2) Leopold Friedrich Wilhelm Oswald Moritz Georg Benno Hermann, geb. Blottnitz 10. Juli 1853, Kgl. preuß. OLt. a. D.; verm. Pomßen 29. Sept. 1878 mit — Martha Johanna Elisabeth Dietze, geb. Pomßen 6. Mai 1859. [Schloß Groß-Pluschnitz.]

Kinder: a. Hertha Anna Mathilde Luise, geb. Groß-Pluschnitz 24. Juli 1881.

b. Silvius Rudolf Ernst Klemens, geb. Groß-Pluschnitz 14. Dez. 1882, stud. jur. [. . .]

c. Anne-Marie, geb. Groß-Pluschnitz 21. Febr. 1885.

d. Hans Adam, geb. Groß-Pluschnitz 19. Aug. 1894.

(3) Hermann Silvius Albert Benno Karl, geb. Blottnitz 10. Febr. 1856, Kgl. preuß. Lt. a. D.; verm. . . 11. März 1881 mit — Martha Johanna Elisabeth Koehlmann, geb. . . . [Gwosdzian, Schles.]

Tochter: Elisabeth Dorothea Henriette Augusta, geb. Hammer in der Mark 4. Dez. 1888.

(4) Silvius Hugo Arthur Edwin Friedrich Wilhelm, geb. Blottnitz 2. Febr. 1857, Kgl. preuß. Major und Esk.-Chef im Kür.-Rgt Nr. 3; verm. Repcze-Lak, Ungarn, 10. Dez. 1893 mit — Kata Radó von Szent-Martón, geb. . . 6. Febr. 1873. [Königsberg i. Pr.]

(5) Doris Amalie Luise, geb. Blottnitz 31. Jan. 1858; verm. das. 19. Okt. 1880 mit Ernst von Reiche, Kais. deutschem VAdm. z. D. [Naumburg a. d. S.]

(6) Helene Silvia Hermine, geb. Blottnitz 19. Juli 1860; verm. Tost 29. Mai 1884 mit Kurt Guradze, Herrn auf Tost-Peistkretscham, Kgl. preuß. Rittm. der Ldw.-Kav.

(7) Rudolf Hans Eduard Wolfgang Arthur, geb. Blottnitz 1. Aug. 1861, Kgl. preuß. Rittm. und Esk.-Chef im Drag.-Rgt Nr. 21. [Bruchsal.]

2) † Richard Ernst Emil Adolf Karl, geb. Blottnitz 10. Jan. 1829, † Charlottenburg 31. Okt. 1903, Kgl. preuß. Lt. a. D., EKr des Joh.-O.; verm. Mainz 28. Mai 1850 mit — Marie Charlotte Friederike Wilhelmine von Cranach, geb. Potsdam 2. Juni 1830. [Berlin.]

2. † Adolf Eduard, geb. Blottnitz 18. Dez. 1799, † Dammitsch 14. Juni 1848, Herr auf Dammitsch, Kr. Steinau, NSchles., Kgl. preuß. OLdesger.-Rat; verm. Dammitsch 2. Nov. 1830 mit Amalie Juliane Adolfine Wilhelmine von Plötz, geb. Sagan 3. Aug. 1811, † Zehlendorf 29. Juni 1880.

Kinder: 1) Leopoldine Georgine Helene Luitgarde Amalie, geb. Fraustadt 24. März 1832 [Dresden]; verm. Glogau 4. Jan. 1860 mit Hermann von Bültzingsloewen (gesch. 1866), Kgl. preuß. OLt. a. D.

2) Adolf Friedrich Edwin, geb. Fraustadt 7. Jan. 1834, Kgl. preuß. Ldrat a. D.; verm. Rinkowken 26. Okt. 1863 mit Helene Nehring gen. von Szerdahelyi, geb. Rinkowken 10. Sept. 1841, † Petersdorf 23. Dez. 1889. [Dresden.]

Kinder: (1) Friedrich Adolf Ferdinand Torsten, geb. Rinkowken 12. Aug. 1864, Kgl. preuß. Hptm. im Gen.-Stab der 14. Div. [Düsseldorf.]

(2) Katharina Antonie Hermine, geb. Rinkowken 21. Aug. 1866; verm. Petersdorf 26. Sept. 1885 mit Alfred von Körber, Herrn auf Groß-Plowenz, Kr. Strasburg, WPr.

(3) Harry, geb. Neumark 17. Aug. 1869, Kais. deutscher Kptlt., kmdt zum Reichsmarine-Amt, EKr des Joh.-O.; verm. Berlin 17. Febr. 1900 mit — Erika von Witzleben-Normann, geb. Weimar 3. Mai. 1880. [Berlin.]
Kinder: a. Kurt Friedrich Edwin Arthur Hermann, geb. Berlin 9. Okt. 1903. b. Tochter . ., geb. Berlin 1. Nov. 1904.
(4) Elsbeth, geb. Hofgeismar 1. Febr. 1877. [Hamburg.]

3) Amalie Auguste Angelika, geb. Pleschen 3. Juli 1835. [Dresden.]

4) Arthur Adolf, geb. Groß-Glogau 3. Juni 1845, Dr. jur., Kais. deutscher WGRat, allgem. Stellvertr. des Reichskanzlers und Staatssekr. des Innern, Kgl. preuß. Staatsmin., Bevollmächtigter zum Bundesrat und stellvertr. Vors. desselben, Mitgl. des preuß. Staatsrats, Kurator der Deutschen Reichsbank, Domherr von Naumburg, RRr des Joh.-O.; verm. Breslau 3. Jan. 1871 mit — Elise Emma Adolfine verw. Thomas, geb. von Möller, geb. Berlin 15. Aug. 1840. [Berlin.]
Kinder: (1) Hans Adam Nikolaus, geb. Welna, Kr. Gnesen, 9. Mai 1872, Kgl. preuß. Reg.-Assessor, zuget. dem Ldrat des Ldkr. Düsseldorf, und Lt. der Res. des 1. GFeldart.-Rgts.
(2) Helene Elisabeth, geb. Welna 9. Mai 1872, Zwillingsschwester des Vorigen.
(3) Martha Helene, geb. Wongrowitz 16. Sept. 1875.

Pöttickh von Pettenegg*.

Katholisch. — Österreich (Krain). — Rittermäßiger Reichsadel d. d. Augsburg 17. Febr. 1548; erbländ.-österr. Adel mit Wappenbesserung d. d. Graz 11. Febr. 1602 (vom Ehzg Ferdinand); Reichsadel bestätigt mit dem Prädikat „von Pettenegg" d. d. Preßburg 27. April 1655; Ldmann von Krain 5. Febr. 1689; Gf nach dem Rechte der Erstgeburt d. d. Mantua 15. Mai 1699 (vom Hzg Ferdinand Karl von Mantua, als Reichsvikar von Italien); österr. Frhr d. d. Wien 1. Aug. 1854; Bestätigung und Anerkennung des ausländischen Gfnstandes nach dem Rechte der Erstgeburt als eines österr. Gfnstandes 26. Juni (Diplom d. d. Wien 21. Juli) 1878. — S. Jahrg. 1880, S. 669.

Eduard Karl Borromäus Gaston Pöttickh Graf und Freiherr von Pettenegg, geb. Pepensfeld bei Laibach 13. Juni 1847, Dr. theol. jur. can. et phil., K. u. K. GRat und Km., Ahnenprobeneraminator im Oberstkämmereramt, apostolischer Protonotar, Päpstl. Hausprälat, Großkapitular des Deutschen RrO., Ratsgebietiger der Ballei Österreich und Komtur von Groß-Sonntag. [Wien.]

Pötting und Persing.

Katholisch. — Österreich (Mähren). — Niederösterreichischer Uradel; Reichsfrhr. d. d. Prag 21. Mai 1605; niederösterr. Herrenstand 1606, böhm. Frhr. 29. März 1606; Erb-Burggf von Lienz in Tirol 18. Sept. 1636; böhm. Gf. 18. Juni 1649; Reichsgf. (Intimation) 18. Febr. 1662.

† Aloys Graf Pötting und Persing, Freiherr auf Ober-Falkenstein und Großkirchen, geb. Trhow-Kamenitz 11. Sept. 1779, † . . 27. Aug. 1859, Erb-Burggf ꝛc.; verm. Zara 17. Okt. 1803 mit Hedwig von Hannecart, geb. Tabor 18. Aug. 1779, † . . 29. Jan. 1829.

Söhne: 1. † Norbert, geb. Budischau 29. Juni 1804, † das. 16. Nov. 1882, Erb-Burggf, K. u. K. Km. und Statth.-Rat a. D.; verm. . . 3. Mai 1852 mit Kajetana Gfin Chorinsky, geb. . . 7. Aug. 1822, † Krumpendorf am Wörthersee 11. Juli 1903, StkrD.
Kinder: 1) Hedwig Anna Maria Joachima, geb . . 23. März 1853, Kapitularin des adeligen Damenstifts „zu den heil. Engeln" in Prag.

2) Norbert Joachim Maria, geb. Landskron 18. März 1854, Erb-Burggf von Lienz in Tirol, K. K. Staatsanwalt in Wiener-Neustadt; verm. Wien 14. Febr. 1889 mit — Marie Adèle von Lindner, geb. . . 19. Sept. 1856.
Söhne: (1) Erich, geb. . . 29. Nov. 1890.
(2) Hanno, geb. . . 20. April 1892.
3) Adriana Joachima Anna, geb. . . 22. April 1856. [Wien.]

2. † Karl Maria, geb. Budischau 3. Sept. 1816, † Wien 11. Jan. 1892, K. u. K. Km. und FML. a. D.; verm. I) Budapest 13. April 1850 mit Flora Jankovich von Jeszenicze, geb. Budapest 13. Dez. 1824, † das. 3. Juni 1852; II) Wien 26. April 1859 mit — Luise Gfin Podstatzky-Lichtenstein, geb. Krassonitz 19. Dez. 1833. [Baden bei Wien.]
Söhne: a) 1r **Ehe:** 1) Joseph Maria Norbert, geb. Budapest 14. Jan. 1851, Dr. jur., K. u. K. Km. und Hofrat in Brünn; verm. Rzikowitz, Mähren, 9. April 1877 mit — Auguste von Amberg, geb. Prag 15. Febr. 1856.
Töchter: (1) Flora Maria Josepha, geb. Ungar.-Hradisch 8. Sept. 1880, StiftsD. des adeligen Damenstifts „zu den heil. Engeln" in Prag.
(2) Karoline Maria Luise, geb. Brünn 28. Febr. 1882.
(3) Anna Maria Josepha, geb. Trebitsch 24. April 1886.
— b) 2r **Ehe:** 2) Gustav Maria, geb. Wien 5. März 1860, K. u. K. Km. und Lt. i. d. E. des Ldw.-Ul.-Rgts Nr. 3, Komtur des souv. Malt.-RrO. [Baden bei Wien.]

Potulicki.

Katholisch. — Preußen (Prov. Posen), Russisch-Polen und Österreich (Galizien). — Schlesisch-polnischer Uradel; preuß. Anerkennung des seit 1757 geführten Gfnstandes durch Min.-Reskr. d. d. Berlin 28. April 1780. — W.: Grzymała.

† Michael Graf von Potulice-Potulicki, geb. Warschau 15. Juli 1756, † das. 24. Dez. 1806, Herr auf Vandsburg, Zempelburg, Kohling, Swarożyn, Runowo und Slesin; verm. Stobnica . . Aug. 1790 mit Elisabeth Gfin Wodzicka, geb. Krakau 23. Febr. 1770, † Warschau 15. Juli 1828.
Söhne: 1. † Kaspar Peter Alexander, geb. Kościelniki 1. Jan. 1792, † Obory 12. Dez. 1853, Herr auf Vandsburg, Zempelburg, Obory, Wągrodno und Rogów; verm. Chobienice 14. Febr. 1817 mit Therese Gfin Mielżyńska, geb. Kotowo 28. April 1795, † Posen 23. Okt. 1867, Herrin auf Niechanowo ꝛc.
Kinder: 1) † Joseph Kasimir Mathias Adam, geb. Niechanowo 27. April 1828, † Posen 14. März 1870, Herr auf Jeziory ꝛc.; verm. Próchnowo 23. Okt. 1849 mit — Ophelia Gfin Skorzewska a. d. H. Labiszyn, geb. Margonin 1. Nov. 1828. [Warschau.]
Kinder: (1) Sigismund, geb. Soden 13. Okt. 1851, Herr des 1867 gestifteten Gräfl. Skorzewskischen Fideikommisses Próchnowo mit Zbyszewice und Konary (zus. 4331 ha), Kr. Kolmar und Wongrowitz; verm. Wien 30. Okt. 1893 mit — Maria-Anna Shey de Prado, geb. . . 20. Okt. 1873. [Próchnowo.]
Kinder: a. Georg Roman Joseph, geb. Kaltenleutgeben 27. Juli 1894.
b. Yvonne Maria, geb. Próchnowo 27. Okt. 1902.
(2) Stanislaus, geb. Jeziory 8. Febr. 1855; verm. London 25. April 1894 mit — Eulalie Henrietta Norriß, geb. St. Louis 18. Juni 1863. [Brüssel.]
(3) Anton, geb. Posen 18. Dez. 1856, Kgl. preuß. Reg.-Referendar a. D. und Lt. a. D.; verm. Warschau 19. Okt. 1892 mit — Hedwig von Wołowska; geb. Poniatów 16. Okt. 1873, Herrin auf Pruszkow. [Pruszkow.]
Kinder: a. Stanislaus, geb. Warschau 18. Sept. 1893.
b. Maria, geb. Warschau 3. März 1897.

(4) Mieczysław, geb. Jeziory 27. Aug. 1858, Herr auf Obory ꝛc. (4200 ha), Kgl. preuß. OLt. a. D.; verm. Berżany, Litauen, 22. Nov. 1887 mit — Christine Gfin von Hutten-Czapska, geb. Berżany . . 1861. [Schloß Obory bei Warschau.]
Kinder: a. Heinrich, geb. Jozefów 18. Nov. 1888.
b. Joseph, geb. Jozefów 3. Dez. 1889.
c. Thereſe, geb. Riga 16. April 1894.
d. Sophie, geb. Majorenhof 25. Juli 1895.
e. Iſabelle, geb. Riga 16. Juli 1900.
f. Irene, geb. Riga 13. Sept. 1902.

(5) Karl, geb. Jeziory 22. Sept. 1861, Dr. jur utr., Herr auf Kruszewo mit Oberhof und Dembowiec (zuſ. 3422 ha), Kr. Czarnikau, K. u. K. Km. und Lt. i. d. E. des Ldw.-Inf.-Rgts Nr. 16; verm. Bonikowo 23. April 1895 mit — Eveline von Chłapów-Chłapowska, geb. Bonikowo 26. Dez. 1870. [Schloß Kruszewo und Krakau.]
Kinder: a. Maria Iſabella Ophelia, geb. Bonikowo 18. Juli 1896.
b. Michael Karl Joſeph Dominik, geb. Bonikowo 4. Aug. 1897.

(6) Hedwig, geb. Jeziory 8. Okt. 1866; verm. Dresden 26. April 1888 mit Stanislaus Gfn von Hutten-Czapski, Herrn auf Berżany, Dirkſtell und Hansewicze (zuſ. ca 15 000 ha) in den ruſſ. Gouvts Kowno und Minsk, Adlatus des Kaiſ. ruſſ. Gen.-Gouv. von Wilna. [Schloß Berżany.]

2) Konſtantia, geb. Obory 10. Juli 1839, Herrin auf Rógow (1530 ha), ruſſ. Gouvt Kielce; verm. Breslau 25. Jan. 1856 mit Sigismund Gfn Skorzewski-Radomice, † Czerniejewo 6. Okt. 1901, Fkherrn auf Czerniejewo ꝛc. [Rógow und Poſen.]

2. † Kaſimir Ludwig Lukas Guido Ignaz, geb. Prokocim bei Krakau 12. Sept. 1793, † Potulice 13. Okt. 1871; verm. I) Chobienice 22. Mai 1819 mit Gabriela Gfin Mielżyńska, geb. Kotowo 24. März 1798, † Nizza 19. Febr. 1822, Herrin auf Sielec; II) Krakau 2. Febr. 1835 mit Barbara Gfin Wielopolska, geb. Pieskowa-Skała 16. Febr. 1809, † Krakau 9. Sept. 1880, Herrin auf Bobrek, Galizien.

Kinder: a) 1r **Ehe**: 1) † Kaſimir Adelbert, geb. Sielec 24. April 1820, † Potulice 2. Okt. 1880, Herr auf Potulice, Kgl. preuß. OLt. a. D. ꝛc.; verm. Warſchau 8. Juli 1854 mit Maria Gfin Zamoyska, geb. Klemenſow 28. Juli 1829, † London 14. April 1861.
Töchter: (1) Gabriela Maria, geb. Potulice 18. Juli 1855, Herrin auf Bobrek, Kr. Chrzanow, Galizien; verm. Krakau 28. April 1877 mit Bogdan Fſtn Ogiński, Herrn des Fſtt. Retów (ca 15 QM.), Kaiſ. ruſſ. Khrn. [Schloß Retów und Bobrek.]

(2) Eliſabeth Konſtantia Eva, geb. Berlin 20. Juli 1859, Herrn auf Oleszyce, Galizien, K. u. K. PD. und StkrD.; verm. Krakau 30. Juni 1881 mit Wladislaw Fſtn Sapieha-Kodeński. [Kraſiczyn und Oleszyce.]

(3) Angelika (Aniela) Konſtantia Alexandrine, geb. London 8. April 1861, Herrin auf Potulice (6617 ha), Kr. Bromberg. [Schloß Potulice bei Nakel.]

— b) 2r **Ehe**: 2) † Ignaz, geb. Potulice 24. April 1837, † Krakau 20. Aug. 1894; verm. Krakau 8. Juli 1865 mit — Marie Gfin Huſarzewska geb. Wien 2. Nov. 1838. [Krakau.]

3) Franz, geb. Krakau 30. Jan. 1843, Herr auf Żmigrod (5720 ha), Kr. Jasło Galizien; verm. Lemberg 11. April 1877 mit — Fanny Gfin Badeni, geb. Gliniany 22. Juli 1852, Herrin auf Gliniany. [Żmigrod und Gliniany]
Sohn: Ladislaus Kaſimir Alexander, geb. Gliniany 23. Febr. 1878. [. . .]

4) Thereſe, geb. Bobrek 28. Sept. 1845; verm. Potulice 11. Febr. 1868 mit Marcel von Sobański, † Pienkówka 18. Mai 1900, Herrn auf Pienkówka Kr. Jampol, Ruſſ.-Podolien. [. . .]

5) Marie, geb. Breslau 3. Febr. 1847; verm. Potulice 30. April 1869 mit

Kasimir von Sobański, † Sumówka 26. Aug. 1888, Herrn auf Sumówka, Kr. Olgopol, Russ.-Podolien, Adelsmarschall. [Przezdziatka und Warschau.]
6) Adam, geb. Bobrek 11. Sept. 1849, Dr. theol., Domkapitular von Olmütz, Päpstl. Hausprälat.

Potworowski.

Reformiert und katholisch. — Preußen (Prov. Posen). — Großpolnischer Uradel; preuß. Gf. d. d. Berlin 17. Jan. 1816. — W.: Dębno. — S. Jahrg. 1878, S. 690.

† Johann Adam Graf von Sienno-Potworowski, geb. . . 8. Jan. 1761, † . . 27. Juli 1829, Herr auf Niklaszkowo ꝛc., Kgl. preuß. Khr und Ldger.-Präs.; verm. . . 1786 mit Eleonore von Bojanowska, geb. . . 5. Jan. 1766, † . . 16. Nov. 1844.

Söhne: 1. † Eduard, geb. Heyersdorf 6. Sept. 1793, † Deutsch-Presse 23. Juni 1876, Herr auf Deutsch-Presse mit Gorzyce, Kr. Kosten, Kgl. poln. Rittm. ꝛc., RRr des Joh.-O.; verm. . . 22. Nov. 1836 mit Franziska von Lubowiecka, geb. Malice 2. Febr. 1818 (kath.), † Pożarowo 7. Juni 1882.

Tochter (kath.): Karoline, geb. Deutsch-Presse 22. Okt. 1839; verm. . . 12. Febr. 1861 mit Arthur von Horváth, Herrn auf Narowla, Russ.-Litauen, und Gorzyczki, Prov. Posen. [Schloß Gorzyczki.]

2. † Adolf Stanislaus, geb. Heyersdorf 14. Jan. 1802, † Parzenczewo 3. Nov. 1869. Herr auf Parzenczewo, Kgl. preuß. Khr, RRr des Joh.-O.; verm. . . 26. Nov. 1829 mit Pauline von Mielęcka, geb. Heyersdorf 1. Juni 1802, † Parzenczewo 30. Juni 1884.

Sohn: † Alexander, geb. Röhrsdorf, Kr. Fraustadt, 16. Okt. 1832, † . . 21. Febr. 1885, Herr auf Parzenczewo, Kgl. preuß. Rittm. a. D.; verm. . . 16. Febr. 1865 mit Emilie Gfin Grabowska, geb. Połowce, Litauen, 16. Febr. 1844 (kath.). [Schloß Parzenczewo bei Kosten.]

Söhne: (1) Johann Adolf Maximilian, geb. Parzenczewo 27. Jan. 1866, Herr auf Parzenczewo mit Wąbiewo, Kotusz und Zielęcin, Kr. Schmiegel, Kgl. preuß. Lt. a. D. [. . .]

(2) Maximilian Eduard Alexander, geb. Parzenczewo 5. Jan. 1868. [. . .]

Pourtalès.

Preuß. Adel d. d. Berlin 14. Febr. 1750; preuß. Gf. d. d. Paris 10. Mai 1814 (Wappenbriefe d. d. Berlin 9. Dez. 1815 für die drei Brüder Ludwig — I. Linie —, James — II. Linie — und Friedrich — III. Linie — von Pourtalès). — S. Jahrg. 1871, S. 628.

I. Linie (des Ludwig). (Evangelisch.)

Preußen, die Schweiz und die Vereinigten Staaten von NAmerika.

† Ludwig Graf von Pourtalès, geb. . . 14. Mai 1773, † . . 8. Mai 1848, Präs. des Staatsrats des Fstt. Neuenburg, schweizer Oberstinspektor der Art.; verm. . . 20. April 1795 mit Sophie de Guy d'Audanger, geb. . . 1. Dez. 1777, † . . 8. Nov. 1854.

Söhne: 1. † Ludwig August, geb. . . 17. März 1796, † . . 7. Juni 1870, Kgl. preuß. a. o. Staatsrat; verm. . . 6. Mai 1822 mit Elisabeth Friederike von Sandoz-Rollin, geb. . . 28. Juni 1804, † . . 12. Febr. 1868.

Kinder: 1) † Ludwig Franz, geb. . . 4. März 1823, † . . 19. Juli 1880, Direktor des Zoologischen Museums in Boston; verm. . . 19. Nov. 1848 mit Elise Bachmann, geb. . . 182., † . . Aug. 1897.

Kinder: (1) Elise, geb. . . 18. März 1850; verm. . . 15. Nov. 1871 mit Konrad Cramer. [Mailand.]

(2) Bertha, geb. . . 7. Juli 1852; verm. I) . . 14. Sept. 1871 mit Sebastian Schlesinger (gesch.), Kais. deutschem Konsul in Boston; II) New York 25. Aug. 1886 mit James Gfn von Pourtalès, Herrn auf Glumbowitz ꝛc. (s. II. Linie). [Schloß Glumbowitz.]

(3) Sophie, geb. . . 4. März 1854; verm. Frankfurt a. M. 9. Okt. 1883 mit Alfred von Carlowitz-Hartitzsch, Fstl. reuß. J. L. Khrn, Kgl. sächs. Major z. D. [Dresden.]

(4) Ludwig Otto, geb. . . 7. Okt. 1855; verm. Florissant, El Paso County, Colorado, 21. Aug. 1881 mit — Laura Montgomery, geb. . . 1858. [. . , Amerika.]

Söhne: a. Ludwig Franz, geb. . . 17. Juni 1883. [. . .]
b. Ludwig James, geb. . . 18. Jan. 1885.
c. Ludwig Otto, geb. . . 17. Sept. 1886.

2) † Alfred, geb. . . 18. März 1824, † Laasow 25. Aug. 1889, Herr auf Laasow und Kransdorf; verm. I) . . 26. Aug. 1850 mit Anna von Paschwitz, geb. . . 19. Aug. 1834, † . . 1. Dez. 1851; II) . . 30. Sept. 1856 mit Sophie von Thielau, geb. Dolzig 20. April 1835, † Berlin 15. Juli 1897.

Kinder 2r Ehe: (1) Karl Alphons, geb. Laasow 6. Jan. 1861, Herr auf Laasow (seit 1842 im Bes. der Fam.), Kr. Kalau, Kgl. preuß. Ldrat des Kr. Kalau und Lt. a. D.; verm. Neu-Döbern 4. Febr. 1890 mit — Johanna Therese Katharina von Loeper, geb. Gaffron 5. Jan. 1858. [Laasow.]

(2) Friedrich Wilhelm Ludwig, geb. Laasow 17. März 1865, Herr auf Neu-Döbern und Rettchensdorf; verm. . . 22. April 1892 mit — Margarete von Loeper, geb. Georgendorf 23. Mai 1867. [Neu-Döbern.]

Kinder: a. Ada, geb. Neu-Döbern 15. April 1894.
b. Lili, geb. Neu-Döbern 30. Okt. 1895.
c. Ruth, geb. Neu-Döbern 11. Aug. 1897.
d. Bernhardt, geb. Neu-Döbern 8. Sept. 1900.

(3) Friedrich Karl Nikolaus, geb. Laasow 11. Nov. 1868, Kgl. preuß. Hptm. im 5. GRgt z. F., kmdt als Assist. zur Inf.-Schießschule; verm. Wiesbaden 18. April 1895 mit — Lina von Gaertner, geb. . . 7. April 1868. [Spandau.]

Kinder: a. Marie-Luise Sophie, geb. Berlin 18. Febr. 1896.
b. Ernst Ludwig Karl, geb. Spandau 7. Dez. 1897.
c. Sophie Elisabeth Ursula, geb. Spandau 6. Juni 1904.

(4) Sophie Therese Elisabeth, geb. Laasow 26. Juni 1876; verm. Berlin 28. Aug. 1899 mit Ernst von Zabeltitz, Herrn auf Eichow, Kgl. preuß. Lt. der Res. des GKür.-Rgts.

3) † Eugen, geb. . . 5. Jan. 1828, † . . 7. Dez. 1867, Kgl. preuß. Lt. a. D.; verm. . . 29. Juli 1861 mit — Johanne Adelaide Klementine von Werdt, geb. . . 17. Juli 1841. [Bern.]

Tochter: Anna Emilie, geb. . . 24. Okt. 1863 [. . .]; verm. Bern 12. Juli 1883 mit Eduard von Wattenwyl (gesch.), vorm. Off. der engl. Marine.

4) Ernst, geb. . . 30. Sept. 1829, Kgl. preuß. Major a. D. [Bussy, Schweiz.]

5) Karoline Mathilde, geb. . . 5. April 1832; verm. Neuchâtel 24. April 185[illegible] mit Friedrich Frhrn von Wattenwyl, † . . 1890, Gutsbes. in Jolimont bei Bern. [Bern.]

6) Peter Moritz, geb. . . 26. März 1837, Kgl. preuß. Lt. a. D.; verm. I) Roth-Schönberg 18. Okt. 1859 mit Anna Wilhelmine von Schönberg, geb. Wilsdruff 29. Sept. 1834, † Chaumont 24. Juli 1871; II) Neuchâtel 30. Juli 1873 mit — Emilie de Pierre, geb. . . 28. Okt. 1845 [Neuchâtel.]

Kinder: a) 1r Ehe: (1) Ludwig Moritz Albert, geb. Berner 13. April 1870,

Dr. med.; verm. . . Nov. 1897 mit — Geneviève Freiin von Blonay, geb. . . . [Lalance, Schweiz.]
Kinder: a. Marguerite Anna Marie, geb. . . 9. Okt. 1898.
b. Marie, geb. . . 1900.
c. Gustav Moritz Wilhelm, geb. Lalance 31. Aug. 1902.
(2) Anna Margarete, geb. Verner 13. April 1870, Zwillingsschwester des Gfn Albert; verm. Bevaix 4. Juni 1891 mit Johann Frhrn von Chambrier. [Bevaix.]
— b) 2r **Ehe**: (3) Léonie Marie, geb. . . 15. April 1875; verm. . . 13. Mai 1898 mit Ludwig von Meuron. [Marin bei Neuchâtel.]
(4) Edgard, geb. Neuchâtel 28. März 1877; verm. . . 1902 mit Jeanne de Montet, geb. . . . [Bern.]
Sohn: Jacques, geb. Bern . . Jan. 1903.
(5) Erich-Ludwig, geb. Neuchâtel 18. März 1891.
7) Sophie, geb. . . 5. Juli 1841; verm. Neuchâtel 7. März 1860 mit Jean von Montmollin, schweizer Obersten im Gen.-Stab. [Neuchâtel.]

2. † Alexander Joseph, geb. . . 9. Okt. 1810, † . . 3. Juni 1883, Herr auf Radowesnitz und Weltrub, Böhmen; verm. . . 26. Nov. 1835 mit Auguste Maria Elisabeth Saladin de Crans, geb. . . 14. Mai 1815, † . . 10. Mai 1885.
Kinder: 1) Sophie Blanche, geb. . . 15. Sept. 1836; verm. . . 19. Nov. 1857 mit Jean Gabriel Naville, † . . 1864. [Genf.]
2) Luise Elisabeth, geb. . . 25. Sept. 1837; verm. . . 30. Sept. 1856 mit Henry Louis Frédéric de Saussure. [. . .]
3) August Friedrich, geb. . . 20. Febr. 1840; verm. . . 26. Sept. 1868 mit — Margarete Célestine Baronne Renouard de Bussierre, geb. . . 21. Okt. 1840. [Genf.]
Kinder: (1) Bernard Alexandre George Edmond, geb. . . 5. Juni 1870; verm. Nashville, Tennessee, NAm., 28. April 1896 mit — Florence Kirkman Drouillard, geb. . . 18. März 1876. [. . .]
Töchter: a. Gladys Florence Mathilde Auguste, geb. Les Crénées 24. Juni 1897.
b. Roxana Eleonore Marguerite, geb. Florenz 18. Dez. 1899.
(2) Mathilde Augusta, geb. . . 3. Juli 1875; verm. Bellevue bei Paris 30. Sept. 1887 mit Henry de Seynes de Larlenque, Sekr. bei der französ. Botschaft in Konstantinopel.
4) Ludwig Arthur Leopold, geb. . . 5. Dez. 1842. [. . .]
5) Albert Maximilian, geb. . . 23. März 1845, Kgl. preuß. Rittm. a. D. [Genf.]
6) Hermann Alexander, geb. . . 31. März 1847, Kgl. preuß. Rittm. a. D.; verm. I) Malagny bei Genf 28. Okt. 1880 mit Margarete Marcet, geb. . . 3. März 1857, † Cannes 19. Dez. 1888; II) Paris 25. April 1891 mit — Helen Barbey, geb. New York 28. April 1868. [Les Crénées bei Genf.]
Kinder: a) 1r **Ehe**: (1) Guido James, geb. Berlin 4. Aug. 1881. [. . .]
(2) Raimund Lucian Edmund, geb. Genf 7. Aug. 1882. [. . .]
(3) Konstanze Katharina Henriette, geb. Berlin 9. Dez. 1884; verm. Genf 1. Dez. 1903 mit Jules de Saugy. [. . .]
(4) Augusta Luise, geb. Berlin 14. Febr. 1886.
(5) Horace Casimir, geb. Cannes 30. Nov. 1888.
— b) 2r **Ehe**: (6) Alix Helene, (7) Irene Agnes, } Zwillinge, geb. Les Crénées 10. März 1892.
(8) Jacqueline Marie, geb. Les Crénées 20. Nov. 1893.
7) Cecilie Elisabeth, geb. . . 29. Dez. 1848; verm. Les Crénées 11. Okt. 1866 mit Hermann Gfn von Wesdehlen, † Neuchâtel 25. Juli 1899, Kgl. preuß. OLt. a. D. [. . .]
8) Augusta Alexandrine, geb. . . 12. Okt. 1850; verm. Les Crénées 23. Sept.

1868 mit Ludwig Gfn von Wesdehlen, † Stuttgart 19. April 1904, Kais. deutschem WGRat und a. o. G. u. b. M. a. D. [St. Aubin, Kanton Neuenburg, und Stuttgart.]

9) Marguerite Isabelle, geb. . . 14. Aug. 1852; verm. . . 23. April 1873 mit Edouard Naville. [Genf.]

II. Linie (des James). (Evangelisch und katholisch.)

Frankreich und Preußen.

† James Alexander Graf von Pourtalès, geb. Neuchâtel 28. Nov. 1776 (evang.). † Paris 24. März 1855, Herr auf Gorgier, Kgl. preuß. Kbr; verm. . . 12. Juni 1809 mit Anna de Palézieux-Falconnet, geb. London . ., † Pisa 16. Dez. 1836.

Söhne: 1. † Heinrich, geb. . . 5. Febr. 1815 (evang.), † Gorgier 31. Juli 1876, Herr auf Gorgier bei Neuchâtel, ERr des Joh.-O.; verm. Paris 22. Juni 1840 mit Anna Marie Gfin von Eſcherny, geb. Paris 11. Sept. 1820 (kath.), † Estavayer 7. April 1901.

Kinder (kath.): 1) Emilie, geb. Paris 15. Dez. 1842; verm. Gorgier 2. Juni 1863 mit Gaston Baron Renouard de Bussierre, † Besançon 1. März 1886. [Besançon.]

2) Arthur, geb. Gorgier 31. Aug. 1844, französ. a. o. G. u. b. M. in . . .; verm. I) Gorgier 6. Dez. 1869 mit Jenny Lind Holladay, geb. . . ., † . . 15. Mai 1873; II) . . 2. Mai 1876 mit — Marie Adele Beauvar-Boosier, geb. . . .

Tochter 1r **Ehe**: Maria Pauline Luiſe, geb. Gorgier 18. Juli 1871; verm. Tokio 12. April 1898 mit Dr. jur. Anton Grubiſſich von Keresztur, K. u. K. Sektionsrat mit dem Titel eines Gen.-Konſuls, betr. mit der Leitung des Gen.-Konſulats in Tunis.

3) Luiſe Henriette, geb. Gorgier 25. Juni 1847; verm. Paris 11. April 1872 mit Raymund Comte de Geoffre de Chabrignac, † Paris 14. Mai 1897, franzöſ. Div.-Gen. [Paris.]

2. † Karl, geb. . . 3. Mai 1816 (evang.), † Iſchl 30. Sept. 1871, Herr auf Glumbowitz, Kgl. preuß. Kbr und Zeremonienm., RRr des Joh.-O.; verm. Französiſch-Buchholz 17. April 1849 mit — Agnes Gfin von Wylich und Lottum, geb. Berlin 26. Sept. 1830, ED. des Kgl. bayer. Thereſien-O. [Ellguth (Schmark-), Kr. Trebnitz.]

Sohn: James Malte, geb. . . 1. Juli 1853, Herr auf Glumbowitz und Siegda, Kr. Wohlau, und Wierſebonne, Kr. Militſch; verm. New York 25. Aug. 1886 mit — Bertha geſch. Schleſinger, geb. Gfin von Pourtalès, geb. . . 7. Juli 1852 (ſ. I. Linie). [Schloß Glumbowitz.]

3. † Jacques Robert, geb. Paris 15. April 1821 (evang.). † Bandeville, Frankr. 3. Sept. 1874; verm. Paris 27. Juni 1846 mit Anna Hagerman, geb. Paris 26. Jan. 1825, † Bandeville 12. Okt. 1898.

Kinder: 1) Jacques Albert, geb. Paris 27. März 1847; verm. daſ. 30. Nov. 1871 mit — Karoline Julie Henriette Joly de Bammeville, geb. Paris 29. April 1851. [Schloß Bandeville, Seine-et-Oiſe, und Paris.]

Kinder: (1) Jacques Pierre, geb. Paris 11. Nov. 1872. [Paris.]
(2) Arthur Robert, geb. Paris 30. Okt. 1874. [Paris.]
(3) Berthe Anne, geb. Paris 18. Jan. 1878.
(4) Marguerite Jacqueline, geb. Paris 26. Dez. 1880.
(5) Eduard Alain, geb. Cannes 8. Nov. 1882. [Paris.]

2) Célestine Cécile, geb. Paris 20. März 1850; verm. Bandeville 30. Okt. 187[illegible] mit Alfred d'Amboir de Larbont, franzöſ. Div.-Gen. [St. Etienne.]

3) Mathilde Jeanne, geb. Paris 24. Nov. 1854; verm. Bandeville 10. Nov. 1874 mit Guſtav Frhrn von Adelſwärd, † Paris 17. Nov. 1895. [Château Le Pleſſis, Seine-et-Oiſe, und Paris.]

Digitized by Google

4. † Edmund, geb. Paris 6. April 1828 (evang.) † Cannes 23. März 1895, ERr des Joh.-O.; verm. Ruprechtsau 30. Juni 1857 mit — Sophie Melanie Baronne Renouard de Bussierre, geb. Straßburg i. E. 26. März 1836, ED. des Kgl. bayer. Theresien-O. [Paris und Schloß Ruprechtsau, UElsaß.]

Kinder: 1) Jacques Alfred Edmund, geb. Paris 8. Mai 1858, französ. Botschaftssekr. a. D.; verm. Paris 20. Nov. 1893 mit — Marie Jacqueline de Monbrison, geb. Straßburg i. E. 7. Nov. 1871. [Paris.]

2) Paul Karl Edmund, geb. Ruprechtsau 12. Sept. 1859, französ. Rittm. der Res.; verm. Paris 4. Juni 1884 mit — Françoise Marguerite Cottier, geb. Cangé 22. Okt. 1864. [Château Cangé, Indre-et-Loire, und Paris.]
Kinder: (1) Luise Jacqueline, geb. Tours 17. Febr. 1885.
(2) Simone Mélanie Christiane, geb. Cangé 10. Sept. 1888.
(3) Jean Hubert Luc, geb. Fontainebleau 17. Okt. 1891.
(4) Edmund Hélie Paul, geb. Paris 17. Juli 1896.

3) Hubertus Ludwig Edmund, geb. Paris 5. Jan. 1863, französ. Res.-Off. der Kav.; verm. Paris 30. Juni 1890 mit — Marguerite Freiin von Schickler, geb. Paris 18. Juni 1870. [Château Martinvast, Manche, und Paris.]
Kinder: (1) Beatrix Jeanne Marguerite, geb. Paris 21. Jan. 1892.
(2) Max Arthur Hubert, geb. Paris 25. Nov. 1893.
(3) Jeanne Melanie Henriette Agnes, geb. Paris 28. April 1897.

4) Melanie Bertha Elisabeth, geb. Paris 10. Febr. 1867; verm. daſ. 23. Juni 1886 mit Christian Frhrn von Berckheim, Herrn des Familiengutes in Jebsheim, französ. Oberstlt. [Paris.]

5) Melanie Agnes, geb. Paris 3. Juni 1870; verm. daſ. 9. Juni 1890 mit Henry Marquis de Loys-Chandieu. [Paris und Dorigny, Schweiz.]

III. Linie (des Friedrich). (Evangelisch.)

Preußen und Mecklenburg-Schwerin. — Friedrich von Pourtalès, der Stifter dieser Linie, hatte vor dem preuß. Gfnstande schon den Titel eines „comte de l'empire" (primog.) vom Kaiser Napoleon I. erhalten.

† Julius Heinrich Karl Friedrich Graf von Pourtalès, geb. . . 23. Febr. 1779, † . . 30. Jan. 1861, Herr auf Tloskau, Lischna und Kirchleb, Kgl. preuß. WGRat, Khr und OZeremonienm. a. D.; verm. . . 18. Nov. 1811 mit Marie Luise Elisabeth de Castellane-Norante, geb. . . 12. Jan. 1793, † Genf 26. Febr. 1881.

Söhne: 1. † Albert Alexander, geb. . . 10. Sept. 1812, † . . 19. Dez. 1861, Herr auf Topolla mit Ferdinandshof, Jezesinowo und Zawadla, Kr. Wirsitz, Kgl. preuß. Khr, WGRat und a. o. G. u. b. M. ꝛc., ERr des Joh.-O.; verm. Bonn 6. Aug. 1846 mit Anna Friederike Cäcilie Ida Theodore von Bethmann-Hollweg, geb. Berlin 24. Febr. 1827, † Oberhofen 10. Juli 1892.
Tochter: Konstanze Josephine Mathilde Wilhelmine Helene, geb. . . 7. Mai 1849, PD. J. M. der Deutschen Kaiserin und Kgin von Preußen; verm. Oberhofen, bei Thun 26. Aug. 1898 mit Ferdinand Gfn von Harrach, Herrn auf Tiefhartmannsdorf, Kr. Schönau, Schles., WGRat und Prof. (s. Goth. Hofkalender, II. Abt.).

2. † Wilhelm, geb. . . 7. Juni 1815, † Greng, Schweiz, 1. Sept. 1889, Herr auf Tloskau, Lischna und Kirchleb, Böhmen; verm. . . 4. März 1848 mit Charlotte Gfin von Maltzan, geb. . . 20. Dez. 1827, † . . 12. April 1861.

Kinder: 1) Jakob Ludwig Friedrich Wilhelm Joachim, geb. . . 24. Okt. 1853, Herr auf Schwechow, Ghzgt. Mecklenb.-Schw., Kgl. preuß. a. o. G. u. b. M. in München und OLt. a. D., RRr des Joh.-O.; verm. Berlin 20. Sept. 1892 mit — Gisela Gfin von Kanitz, geb. Berlin 13. Aug. 1873.

2) Rosa Margarete Guillemette Mathilde Auguste, geb. Oberhofen 16. Sept.

1855; verm. daſ. 4. Okt. 1875 mit Moritz Gfn von Hohenthal, Herrn auf Hohenpriesnitz ꝛc., Kgl. preuß. Rittm. a. D. [Hohenpriesnitz bei Eilenburg.]

Pozza von Zagorie.

Katholiſch. — Öſterreich (Dalmatien). — Ungar. Gf. mit dem Prädikat „von Zagorie" d. d. Wien 20. Sept. 1688.

I. Linie.

Öſterr. Beſtätigung des Gfnſtandes d. d. München 28. Nov. 1818 (Diplom 23. Mai 1819, für die Brüder Lucian und Marino).

Matthäus-Lucian Graf Pozza von Zagorie, geb. Raguſa 23. Mai 1823. [Raguſa.]

II. Linie: Pozza Sorgo von Zagorie.

Namen- und Wappenvereinigung mit „Sorgo" 8. Dez. 1806; öſterr. Beſtätigung des Gfnſtandes d. d. München 28. Nov. 1818 (Diplom 23. Mai 1819, für Nikolaus Lucian).

† Nikolaus Lucian Graf Pozza Sorgo von Zagorie, geb. . . 29. Mai 1772, † Wien 9. Sept. 1855, letzter Senator der Republik Raguſa; verm. . . 23. Mai 1813 mit Helene Ragnina, geb. . ., † . . 5. Sept. 1865.

Tochter: Marina, geb. Raguſa 25. März 1826; verm. . . 4. Aug. 1856 mit Matthäus Natali, Patrizier von Raguſa. [. . .]

III. Linie.

Öſterr. Beſtätigung des Gfnſtandes d. d. München 28. Nov. 1818 (Diplom 23. Mai 1819, für Nikolaus Aloys Dominko und ſeine Brüder).

(S. Jahrg. 1896, S. 863; neuere Nachrichten über den Perſonalbeſtand fehlen.)

Praſchma.

Katholiſch. — Preußen (Prov. Schleſien). — Mähriſcher Uradel; böhm. Herrenſtand mit Wappenbeſtätigung d. d. Wien 30. April 1625 (für die Brüder und Vettern Karl, Benes, Johann und Wilhelm Prajma von Bilkov); böhm. Gf. d. d. Preßburg 24. Mai 1655 (für Hans Bernhard Praſchmann Frhrn von Bilkaw, Herrn auf Riebnig, Ober- und Nieder-Schwirklau und Schlawigkau).

† Friedrich Ludwig Johann Karl Heinrich Fidelis Felix Graf Praſchma, Freiherr von Bilkau, geb. Falkenberg 30. Dez. 1786, † daſ. 10. Jan. 1860, Herr auf Falkenberg, Kgl. preuß. Major a. D.; verm. . . 16. Mai 1820 mit Johanna Gfin Schaffgotſch, geb. . . 16. Sept. 1797, † Falkenberg 13. Nov. 1867, StkrD.

Kinder: 1. Maria Anna Hedwig Leopoldina Johanna Nepomucena Karoline Luiſe Lambertine Friederike, geb. Falkenberg 19. Juli 1823, ED. des K. K. adeligen Damenſtifts „Maria Schul" in Brünn. [Falkenberg.]

2. Friedrich Wilhelm Franz Nikolaus Ernſt Leopold Karl Johann Nepomuk Lazarus, geb. Falkenberg 20. März 1833, Herr auf Falkenberg (5553 ha), Rogau (387 ha), Klein-Saarne (447 ha), Kr. Falkenberg, und Wachtel-Kunzendorf (590 ha), Kr. Neuſtadt, OSchleſien, Kgl. preuß. Lt. a. D., Mitgl. des preuß. Herrenh. auf Lebenszeit, EBailli und Großkreuz des ſouv. Malt.-RrO. und Vorſitzender des Vereins der ſchleſiſchen Malt.-Ritter; verm. Brauna 1. Sept. 1866 mit —

Elisabeth Gfin zu Stolberg-Stolberg, geb. Brauna 28. Sept. 1843, EO. des souv. Malt.-RrO. (s. Goth. Hofkalender, II. Abt.). [Schloß Falkenberg.]

Kinder: 1) Johannes Maria Friedrich Pius Emanuel Kajus Hubertus, geb. Falkenberg 22. Dez. 1867, Kgl. preuß. Ger.-Referendar a. D. und OLt. der Res. des Kür.-Rgts Nr. 4, Mitgl. des Deutschen Reichstags und des preuß. Abg.-Hauses, ERr des souv. Malt.-RrO.; verm. Münster i. W. 14. Juni 1892 mit — Marie Freiin von Landsberg-Velen, geb. Steinfurt 13. Febr. 1865. [Schloß Rogau, Kr. Falkenberg, OSchlesien.]

Kinder: (1) Joseph-Friedrich Johannes Maria Hubertus, geb. Münster i. W. 22. März 1893.

(2) Elisabeth Maria Ignatia, geb. Gläsen 16. Jan. 1895.

(3) Engelbert Maria Antonius Emanuel, geb. Rogau 26. Aug. 1898.

(4) Friedrich-Leopold Maria Valentin Emmanuel Oskar, geb. Drensteinfurt 12. Juni 1900.

(5) Helene Mathilde Friederica, geb. Rogau 7. Aug. 1901.

(6) Maria Pia Gabriela, geb. Rogau 26. Febr. 1903.

2) Maria-Pia Henrika Beata Hedwig Elisabeth Ludovika, geb. Falkenberg 4. Mai 1869; verm. das. 26. Sept. 1893 mit Engelbert Gfn von Fürstenberg-Herdringen, Kgl. preuß. Khrn. [Schloß Herdringen bei Hüsten.]

3) Marie-Theres Amalia Josepha Hedwig Elisabeth Magdalena, geb. Falkenberg 26. Febr. 1871; verm. das. 10. April 1894 mit Theodor Frhr von Wrede, Kgl. preuß. Rittm. der Res. des Kür.-Rgts Nr. 4. [Waldhof bei Osnabrück.]

4) Maria-Elisabeth Sophie Anna Josepha Karoline Agnes Hedwig, geb. Falkenberg 31. Jan. 1873; verm. Falkenberg 6. Okt. 1904 mit Dr. jur. Heinrich Frhrn von Aretin, Herrn auf Haidenburg und Neuburg, Kgl. bayer. Km. und Lt. der Res. des 1. Schweren Reiterrgts. [Schloß Haidenburg bei Vilshofen, Neuburg a. d. Kammel und München.]

5) Kajus Maria Albrecht Michael Franz, geb. Falkenberg 29. Sept. 1874, Kgl. preuß. Lt. a. D. [Nanking, China.]

6) Maria-Franziska Anna Paula Josepha, geb. Falkenberg 9. Jan. 1878, Barmherzige Schwester im O. des heil. Vincenz von Paul in Paris.

7) Maria Josepha Anna Friederika Elisabeth Hedwig, geb. Falkenberg 10. März 1879.

8) Maria-Agnes Immakulata Franziska Xaveria Hedwig Elisabeth, geb. Falkenberg 1. März 1881, im O. vom heil. Herzen Jesu in Prag.

9) Maria-Anna Ferdinande Agnes Hedwig Elisabeth, geb. Falkenberg 9. Jan. 1884.

10) Benedikt Maria Joseph Klemens August Antonius Georg Ignatius Patrik Gabriel, geb. Falkenberg 17. März 1890.

Prebentow-Przebendowski.

Evangelisch. — Preußen. — Die Begründung bzw. eine Bestätigung des Gfnstandes ist bis jetzt nicht vorgelegt worden.

† August Graf von Prebentow-Przebendowski, geb. . . (kath.). † . . 1808; verm. I) . . mit . . von Rump, geb. . ., † . .; II) . . mit . ., geb. . ., † . .; III) . . mit Julia von Sokolowska, geb. . ., † . . .

Söhne 3r Ehe (kath.): 1. † Alexander, geb. Hoch-Redlau 6. März 1802, † . . 16. Nov. 1858, Herr auf Lischnitz und Zechlin, Kgl. preuß. Hptm. a. D.; verm. . . 5. Dez. 1831 mit Agnes Gfin von Krockow, geb. . . 24. Okt. 1811 (evang.), † Labes 17. Mai 1881.

Kinder (evang.): 1) Alexander, geb. Bohlschau, WPr., 27. Nov. 18[illegible]

preuß. Major im Invalidenhause in Berlin; verm. Weimar 27. Nov. 1875 mit — Valeska von der Lancken, geb. Danzig 7. Jan. 1845.
Töchter: (1) Gerda, geb. Potsdam 21. März 1880.
(2) Vera, geb. Potsdam 6. Mai 1885.
2) Marie, geb. . . 8. Juni 1837. [Berlin.]
3) Elisabeth, geb. . . 28. Juni 1838. [Berlin.]
4) Cäcilie, geb. . . 20. Aug. 1839. [Berlin.]
5) Adelheid, geb. . . 25. Sept. 1840. [Berlin.]
6) Erneſtine, geb. . . 13. Aug. 1847; verm. Berlin 8. Okt. 1872 mit Dr. Ernſt Schultze, Superintendenten in Gollnow, Reg.-Bez. Stettin.

2. † Franz Michael, geb. Danzig 6. Okt. 1805, † . . 9. Okt. 1869, Herr auf Schübben bei Zanow, Kgl. preuß. Hptm. a. D.; verm. . . 20. Juli 1838 mit Marie von Kleiſt, geb. . . 11. Juni 1814, † Köslin 9. Aug. 1896.
Tochter: Veronika, geb. Schübben 6. April 1848, Herrin auf Schübben; verm. Berlin 18. Okt. 1872 mit Albert von Heyden, Kgl. preuß. Oberſtlt. z. D. [Berlin.]

Preyſing-Lichtenegg.

Katholiſch. — Bayern. — Niederbayeriſcher Uradel; Reichsfrhr. d. d. Neuſtadt 20. März 1465; Wappenbeſſerung d. d. Innsbruck 10. Dez. 1497; kurbayer. Gf. und Wappenvereinigung mit „Tarnberg" d. d. . . 30. Juni 1766.

I. Linie: Preyſing-Lichtenegg-Moos.

Bayer. Namenvermehrung „Preyſing-Lichtenegg-Moos" 18. Jan. 1837. — Beſitz: a) Das Fideikommiß Moos und in Verbindung mit dieſem erbl. Reichsrat der Krone Bayern; b) das Fideikommiß Kronwinkel, beide in NBayern.

† Maximilian Joſeph Franz Ignaz Graf von Preyſing-Lichtenegg-Moos, Freiherr von und zu Alten-Preyſing gen. Kronwinkel, geb. . . 13. Sept. 1810, † München 11. Jan. 1881, Fkherr und erbl. Reichsrat der Krone Bayern, Kgl. bayer. Km. und Major à la suite, Kapitular-Großkomtur des Kgl. bayer. St. Georg-O.; verm. I) . . 4. Mai 1840 mit Anna Gfin von Waldburg-Zeil-Trauchburg, geb. . . 30. Juli 1821, † Moos 15. Jan. 1849, des Franz Fſtn von Waldburg-Zeil-Trauchburg Tochter; II) . . 18. März 1850 mit Amalia Freiin von Ow, geb. . . 6. Jan. 1818, † . . 3. Aug. 1853; III) . . 20. Mai 1856 mit Friederika Freiin von Hornſtein a. d. H. Bußmannshauſen, geb. . . 8. Mai 1829, † München 30. Dez. 1873.
Söhne: a) **1r Ehe:** 1. † Johann Konrad Friedrich Franz Leopold Konſtantin Heribert, geb. Zeil, Württemb., 16. März 1843, † München 6. Juni 1903, Fkherr und erbl. Reichsrat der Krone Bayern, Kgl. bayer. Km., Exz., Kapitular-Großkomtur und Großkanzler des Kgl. bayer. St. Georg-O.; verm. München 4. Mai 1878 mit — Chriſtiane Gfin von und zu Arco-Zinneberg gen. Bogen, geb. . . 27. Nov. 1852, Kgl. bayer. PD., Exz., Dame des Kgl. bayer. St. Eliſabethen-O. [Schloß Moos bei Langen-Iſarhofen.]
Kinder: 1) Johann Mar Emanuel Maria Joſeph Stanislaus Pius, geb. München 4. April 1879, Fkherr auf Moos und erbl. Reichsrat der Krone Bayern, Kgl. bayer. Km., Rr des Kgl. bayer. St. Georg-O. [Schloß Moos.]
2) Johann Kaſpar Maximilian Maria Joſeph Franz Xaver Aloyſius Peter Paul Leo, geb. München 28. Juni 1880, Kgl. bayer. Lt. im 2. Schweren Reiterrg. [Landshut.]
3) Maria-Immakulata Leopoldina Joſepha Margareta, geb. Moos 1. Juli 1881, Novize im O. vom heil. Herzen Jeſu in Riedenburg.
4) Anna Maria Joſepha Ignatia Thereſia Liboria, geb. Moos 23. Juli 1882.

5) Elisabeth Sophie Maria Anna Josepha Margareta Leopolda, geb. Moos 15. Nov. 1883.
6) Josepha Maria Anna Ludovika Borromäa, geb. Moos 1. Nov. 1884.
7) Mechthilde Maria Josepha Anna Marcellina, geb. Moos 9. Jan. 1886.
8) Johann Georg Heribert Maria Joseph Benedikt Ignatius Christian, geb. Moos 17. Dez. 1887.
9) Johann Baptista Kaspar Maria Joseph Peter Paul Petrus Claver, geb. Moos 30. Juni 1889.
10) Johann Christoph Maximilian Maria Joseph Stanislaus, geb. Moos 13. Nov. 1891.

2. † Johann Kaspar Anton Maria Georg Gebhard, geb. Moos 8. April 1844, † Kronwinkel 4. Aug. 1897, Fkherr auf Kronwinkel, Kgl. bayer. Km. und Major à la suite d. A., Kapitularkomtur ꝛc. des Kgl. bayer. St. Georg-O.; verm. Wien 8. Jan. 1876 mit — Hedwig Freiin von Walterskirchen zu Wolfsthal, geb. Preßburg 16. Dez. 1849, StkrD. und Dame des Kgl. bayer. St. Elisabethen-O. [Schloß Kronwinkel bei Landshut und Landshut.]

Kinder: 1) Johann Warmund Maximilian Georg Maria, geb. Kronwinkel 12. Okt. 1876, Fkherr auf Kronwinkel, Kgl. bayer. Km. und Lt. der Ref. des 2. Schweren Reiterrgts; verm. München 10. Febr. 1904 mit — Hippolyta Gfin von Bray-Steinburg, geb. Belgrad 23. Nov. 1878. [Schloß Kronwinkel.]

2) Johann Wilhelm-Emanuel Otto Maria Liberatus, geb. Kronwinkel 17. Aug. 1879, Kgl. bayer. Lt. im 2. Schweren Reiterrgt; verm. Bürgstein 25. Juni 1902 mit — Marie Gfin Kinský, geb. Bürgstein, Böhmen, 30. Okt. 1879. [Landshut.]

Söhne: (1) Johann Kaspar Warmund Maria Ignatius Joseph, geb. Landshut 19. März 1903.

(2) Johann Augustin Franz de Paula Ignatius Maria Cajetan, geb. Bürgstein 7. Aug. 1904.

3) Johann Konrad Augustin Maria Felix, geb. Kronwinkel 30. Aug. 1880, Rechtspraktikant. [München.]
4) Johann Richard Bonaventura Maximilian Maria Leo, geb. Kronwinkel 11. April 1882. [Schloß Kronwinkel und Landshut.]
5) Johann Albert Eduard Joseph Aloysius Maria Pius, geb. Kronwinkel 11. Juli 1883, cand. jur. [München.]
6) Johann Joseph Hermann Kaspar Aloysius Maria Stephan, geb. Kronwinkel 3. Aug. 1884. [. . .]
7) Johann Albart Wilhelm Maria Joachim, geb. Kronwinkel 26. Juli 1887.
8) Johann Wolfram Konstantin Kaspar Maria Petrus, geb. Kronwinkel 19. Okt. 1888.
9) Maria Immakulata Katharina Anna Ida Hedwig Klara, geb. Kronwinkel 15. Aug. 1890.
10) Klara Maria Anna Ida Michaela, geb. Kronwinkel 29. Sept. 1892.

— b) 3r Ehe: 3. Johann Wilhelm August Maria Joseph Ignaz, geb. . . 23. Juni 1864, Kgl. bayer. Km., Rr des Kgl. bayer. St. Georg-O. [. . .]

II. Linie: Preysing-Lichtenegg.

† Johann Anton Georg Ludwig Graf von Preysing-Lichtenegg, Freiherr von und zu Alten-Preysing gen. Kronwinkel, geb. . . 18. Nov. 1811, † München 29. Dez. 1889 (Bruder des Stifters der I. Linie), Kgl. bayer. Hptm. a. D.; verm. . . 12. Febr. 1846 mit Mathilde Freiin von Oberkirch, geb. Prüfening bei Regensburg 4. Dez. 1825, † Wien 26. Jan. 1900.

Kinder: 1. Mathilde Maria Crescentia Emma, geb. Regensburg 21. Dez. 1846; verm. daf. 13. Juni 1864 mit Alexander Frhrn von Redwitz, Herrn auf Szürte, OUngarn.

2. Johann Maximilian August Anton, geb. Regensburg 30. Mai 1849, Herr auf Schlachtegg bei Gundelfingen, Kgl. bayer. Km.; verm. Hohenkammer 13. Juni 1876 mit — Friederike Freiin von Vequel-Westernach, geb. Hohenkammer 7. Nov. 1849.

Söhne: 1) Johann Anton Max, geb. Mittelstetten 22. März 1877, Kgl. württemb. Lt. im Feldart.-Rgt Nr. 49, kmdt nach Preußen zur Dienstl. beim Feuerwerkslaboratorium in Spandau.

2) Johann Max Anton Theodor, geb. Mittelstetten 31. März 1879, Kgl. bayer. Fähnr. im 3. Feldart.-Rgt. [München.]

3) Johann Theodor Anton, geb. Mittelstetten 17. Mai 1884. [. . .]

3. Anna Mathilde Crescentia Emma, geb. Regensburg 26. Nov. 1851; verm. Gries 12. Febr. 1877 mit Ferdinand Gfn Künigl, † . . 31. Dez. 1898, K. u. K. Km. und Ldesger.-Rat. [Innsbruck.]

Prokesch von Osten.

Katholisch. — Österreich. — Österr. Adel und Ritterstand mit dem Prädikat „von Osten" d. d. Wien 24. Mai 1830; österr. Frhr. d. d. Wien 1. Febr. 1845; österr. Gf. d. d. Schönbrunn 3. Nov. 1871 (Diplom d. d. Wien 6. Febr. 1872). — S. Jahrg. 1873, S. 646.

Anton Graf Prokesch von Osten, geb. . . 19. Febr. 1837, K. u. K. Major a. D.; verm. Wien 10. März 1861 mit — Friederike Goßmann, geb. . . 23. März 1839. [Gmunden, OÖsterr.]

Töchter: 1. Irene, geb. . . 9. Nov. 1861; verm. Gmunden 14. Juni 1887 mit Franz Gfn Schenk von Stauffenberg, K. u. K. Km. und OLt. im n. a. St. des Ldw.-Ul.-Rgts Nr. 6. [Gmunden.]

2. Alexandra, geb. Graz 18. Juni 1864; verm. Gmunden 23. April 1894 mit Franz Gfn Pongrácz von Szent-Miklós und Óvár, K. u. K. Km., Kgl. ungar. OLt. der Res. der Honvédhuf. [Kaschau.]

3. Johanna, geb. . . 29. Jan. 1870; verm. Gmunden 20. Juni 1892 mit Viktor Frhrn von Schleinitz, K. u. K. Hptm. im 1. Rgt der Tiroler Kaiserjäger. [Meran.]

Przebendowo-Przebendowski, s. Prebentow.

Pückler, Pückler-Burghauß und Pückler und Blankensee.

Evangelisch-lutherisch. — Preußen (die Prov. Brandenburg und Schlesien). — Schlesische Adelsfamilie, die mit Nikolaus Pokeler auf Türpitz (im Fstt. Brieg) 1334 zuerst urkundlich erscheint. böhm. Frhr. d. d. Preßburg 5. März 1655; Reichsgf. mit dem Prädikat „Hoch- und Wohlgeboren" d. d. Larenburg 10. Mai 1690; böhm. Gf. d. d. Wien 5. Nov. 1691. — Der Breslau 19. Mai 1886 gegründete Familienverband tritt daselbst alljährlich zu einem Familientag zusammen. Der Vorstand besteht aus dem Vorsitzenden, dessen Stellvertr., dem Revisor und dem Schatzm. Den Vorsitz führt: Gf Friedrich von Pückler-Burghauß, Herr auf Friedland; Revisor: Gf August, Ldrat in Hirschberg; Schatzm.: Gf Friedrich von Pückler und Blankensee in Berlin. — Die Stifter der beiden Linien waren Brüder. — S. Jahrg. 1863, S. 682, und Jahrg. 1894, S. 818.

I. Fränkische Linie: Pückler-Limpurg.

(S. Goth. Hofkalender, II. Abteilung.)

II. Schlesische Linie.

Stifter: Gf August Silvius, geb. 1657, † 1748, dessen Söhne Erdmann und Franz Silvius die beiden Äste stifteten.

1. Ast: Branitz.

Stifter: Gf Erdmann, geb. 1687, † 1742.

† Heinrich Ludwig Albert Hermann Viktor Silvius Graf von Pückler, Freiherr von Groditz, geb. Berlin 14. April 1885, † Riva am Gardasee 17. Mai 1897; folgte seinem Vetter, dem am 4. Febr. 1871 † Hermann Fstn von Pückler-Muskau, im Besitz der Lehenshschaft Branitz; Kgl. preuß. Major a. D., RRr des Joh.-O.; verm. Prilly bei Lausanne 2. Mai 1861 mit — Luise Marie Henriette Baronne de Constant-Rebecque, geb. Lausanne 3. März 1835, Herrin auf Mezery, Waadtland. [Schloß Branitz und Schloß Mezery.]

Söhne: 1. August Karl Heinrich Georg, geb. Schönfeld 25. Juli 1864, Herr auf Branitz, Groß-Döbern (1517 ha; seit 1696 im Bes. der Fam.) und Kahren (ca 700 ha), sämtlich im Kr. Kottbus, Kgl. preuß. Ldrat des Kr. Hirschberg und OLt. der Res. des Hus.-Rgts Nr. 7, ERr des Joh.-O.; verm. Groß-Peterwitz 14. Jan. 1902 mit — Theodora Gfin von Limburg-Stirum, geb. Groß-Peterwitz 7. Dez. 1867. [Hirschberg i. Schles.]

Kinder: 1) Luise Henriette Paula Johanna, geb. Herischdorf 16. Nov. 1902. 2) August Sylvius Heinrich Sigismund Maximilian Friedrich, geb. Groß-Peterwitz 27. Dez. 1903.

2. Heinrich Karl Sigismund Friedrich Viktor, geb. Schönfeld 31. Okt. 1865, Kgl. preuß. Rittm. und Esk.-Chef im 1. GUl.-Rgt. [Potsdam.]

3. Hermann Ludwig Erdmann Karl Hugo, geb. Branitz 26. Dez. 1873, Kgl. preuß. Lt. a. D.; verm. Belmonte 17. Mai 1900 mit — Cécile Alexandrine Baronne de Constant-Rebecque, geb. im Haag 24. Juli 1857. [Belmonte bei Wageningen, Niederl.]

4. Friedrich Ludwig Wilhelm, geb. Welna 6. Okt. 1877, Kgl. preuß. Lt. im 1. GUl.-Rgt, kmdt zur Kais. deutschen Botsch. in Rom.

2. Schlesischer Ast.

Stifter: Franz Silvius, geb. 1691, † 1754, dessen Enkel vier Zweige stifteten. Wegen des erloschenen (2.) Zweiges: Gimmel s. Jahrg. 1903, S. 666.

1. Zweig: Schedlau.

Stifter: Gf Erdmann II., geb. 20. Jan. 1755, † 6. Sept. 1819.

† Erdmann Graf von Pückler, Freiherr von Groditz, geb. Schedlau 20. Jan. 1755, † das. 6. Sept. 1819, Herr auf Schedlau ꝛc., Kgl. preuß. OLt.; verm. Tannhausen 31. Mai 1791 mit Johanna Friederike Margarete von Czettritz und Neuhaus a. d. H. Seitendorf, geb. . . 5. Okt. 1769, † Schedlau 7. Juni 1834.

Söhne: 1. † Erdmann Karl Alexander Ludwig, geb. Rogau 4. April 1792, † . . 4. Nov. 1869, Herr auf Schedlau ꝛc., Kgl. preuß. Staatsmin. a. D. und Major im 1. GGren.-Ldw.-Rgt ꝛc.; verm. Weigelsdorf 16. April 1826 mit Johanna Freiin von Eckhardtstein, geb. Dessau 28. Okt. 1808, † Schweidnitz 25. Febr. 1879.

Kinder: 1) † Erdmann, geb. Breslau 5. Nov. 1832, † das. 12. Nov. 1888, Herr auf Schedlau (392 ha; seit 1533 im Bes. der Fam.) mit Groditz (614 ha; seit 1470), Heidersdorf (523 ha; seit 1511), Wullwitz (245 ha; seit 1553) und Guhrau (344 ha; seit 1553), Kr. Groß-Strehlitz, Kgl. preuß. Major und Reg.-Assessor a. D. ꝛc., RRr des Joh.-O.; verm. Krappitz 16. April 1866 mit — Adelheid Gfin von Haugwitz, geb. Carolath 1. Sept. 1845. [Berlin.]

2) Bianka Charlotte Luise Pauline Erdmuthe, geb. Oppeln 27. Febr. 1846. [Hirschberg i. Schles.]

3) † Ida Charlotte Johanne Sophie Erdmuthe, geb. Oppeln 19. Okt. 1848, † Hirschberg i. Schl. 16. April 1904.

2. † Karl Gotthard Sigismund Erdmann, geb. Rogau 31. Dez. 1794, † Breslau 17. Okt. 1854, Herr auf Sibischau, Rr des Joh.-O. ꝛc.; verm. I) Kolbnitz 24. Okt. 1821 mit Luise Friederike Maximiliane Sophie von Czettritz und Neuhaus, geb. . . 17. Aug. 1803, † Rogau 16. Dez. 1826; II) Löwen 28. Juni 1829 mit Johanna Gfin von Pückler a. d. H. Gimmel, geb. . . 2. Febr. 1796, † Breslau 20. Sept. 1859.

Tochter 1r Ehe: Bertha Karoline Johanne Philippine, geb. Rogau 4. Mai 1825; verm. Breslau 19. Jan. 1851 mit Erdmann Gfn von Pückler, † Rogau 30. Jan. 1897, Herrn auf Rogau (s. 3. Zweig). [Rogau.]

3. † Georg August Silvius Erdmann, geb. Schedlau 16. Juni 1799, † Jacobsdorf 25. März 1843, Herr auf Jacobsdorf, Kleuschnitz, Mahlendorf und Sacherwitz; verm. Oppeln 1. Aug. 1823 mit Pauline Johanne Emilie Neumann, geb. . . 25. Mai 1802, † . . 15. März 1867.

Söhne: 1) † Georg Heinrich Erdmann Emil, geb. . . 12. Juli 1825, † Falkenberg 14. Okt. 1883, Kgl. preuß. Ldrat, RRr des Joh.-O.; verm. Neuendorf 26. Nov. 1848 mit Klara Helene von Bennigsen, geb. Berlin 12. Sept. 1830, † Potsdam 4. Juli 1890.

Kinder: (1) Georgette Helene Emilie Pauline Erdmuthe, geb. Berlin 20. Nov. 1849; verm. Wiersbel 27. Nov. 1866 mit Adolf Frhrn von Thielmann, Fkherrn auf Jacobsdorf ꝛc., Kgl. preuß. Khrn. [Jacobsdorf, OSchles.]

(2) Karoline Klara Emilie Erdmuthe, geb. Nieder-Kunzendorf 28. Juni 1852, vorm. OHofm. J. K. H. der Frau Przssin Friedrich Leopold von Preußen; verm. I) Rogau 5. Febr. 1872 mit Otto Gfn von Königsmarck, † . . 21. Aug. 1879, Kgl. preuß. Lt. a. D.; II) Berlin 27. Juni 1901 mit Arel von Colmar-Meyenburg, Kgl. preuß. Khrn und Reg.-Präs. a. D. [Zützen bei Schwedt a. d. O.]

(3) Jenny Anna Maria Erdmuthe, geb. Nieder-Kunzendorf 18. Dez. 1855; verm. Jacobsdorf 20. Nov. 1883 mit Rudolf Gfn von Schack, Herrn auf Brüsewitz, Mecklenburg.

(4) Klementine Emilie Pauline Dorothea Erdmuthe, geb. Wiersbel 5. März 1857, HofD. J. K. H. der Frau Przssin Friedrich Karl von Preußen. [Berlin.]

(5) Wenzel Friedrich Erdmann Hans Heinrich Kaspar Balthasar, geb Wiersbel 18. Juni 1858, Herr auf Steinborn, Kr. Freystadt, Schles., Kgl. preuß. Lt. a. D.; verm. . . 15. Nov. 1899 mit — Eva Gertrud Julie Marie Kunisch, geb. Demmin 26. Juli 1877. [Steinborn.]

Sohn: Erdmann Wenzel Hans Heinrich Paul Georg Hermann, geb. Steinborn 29. Dez. 1902.

2) Hermann Karl Konstantin Erdmann, geb. . . 17. April 1837, Kgl. preuß. GReg.-Rat a. D. und Hptm., EMr des Joh.-O. [Berlin.]

2. Zweig: Ober-Weistritz.

Stifter: Gf Karl Franz Christoph Erdmann, geb. 18. Juli 1759, † 13. März 1796.

† Erdmann August Silvius Graf von Pückler, Freiherr von Groditz, geb Tannhausen 16. Juni 1788, † . . 12. Okt. 1826, Herr auf Tannhausen und Ober Weistritz, Kgl. preuß. Khr und Major a. D.; verm. . . 24. Juni 1816 mit Anna Gfin Maltzan, geb. . . 1. Juni 1794, † Frankenthal 27. Nov. 1869.

Kinder: 1. † Karl Alexander Ludwig Erdmann 1. Graf von Pückler-Burghauß [preuß. Namen- und Wappenvereinigung für ihn und den jedesmaligen Besitzer der vom letzten Gfn von Burghauß ererbten, unter dem 1. Dez. 1866 (bestätigt 13. Jan. 1887) zum Fideikommiß errichteten Hschaft Friedland (2200 ha), Kr. Falkenberg, OSchles., durch Diplom d. d. Schloß Mainau 15. Juli 1887], Freiherr von Groditz, geb. Tannhausen 9. Juli 181[illegible]

† Ober-Weistritz 1. Juli 1899, 1. Fkherr auf Friedland, Herr auf Ober-Weistritz mit Burkersdorf (seit 1794 im Bes. der Fam.), Kgl. preuß. Khr und OMundschenk (mit dem Range der WGRäte), Gen.-Ldschaftsdirektor von Schlesien, RRr des Joh.-O.; verm. Klemzig 6. Mai 1844 mit — Karoline Przssin Reuß J. L., geb. Klemzig 4. Dez. 1820. [Ober-Weistritz und Schloß Friedland.]

Kinder: 1) Friedrich Wilhelm Anton Erdmann 2. Graf von Pückler-Burghauß, geb. Kreppelhof 3. Febr. 1849, 2. Fkherr auf Friedland, Herr auf Nützdorf (300 ha), Kr. Falkenberg, Kgl. preuß. Rittm. a. D., Kreisdeput. und Ldesältester des Kr. Falkenberg, RRr des Joh.-O.; verm. Wiesbaden 19. April 1885 mit Ella Fanny Sophie Alexandra von Köppen, geb. . . 18. Mai 1862, † Friedland 26. Juni 1899. [Schloß Friedland, OSchles.]

Söhne: (1) Karl-Friedrich Wilhelm Lothar Erdmann, geb. Breslau 7. Okt. 1886.

(2) Silvius Heinrich Gustav Erdmann, geb. Friedland 3. Sept. 1889.

(3) Otto Karl Erdmann, geb. Friedland 11. Juni 1891.

2) Heinrich Friedrich Silvius Erdmann, geb. Ober-Weistritz 25. April 1851, Herr auf Burkersdorf (306 ha), Kr. Schweidnitz, Kgl. preuß. Khr, EKr des Joh.-O.; verm. Breslau 29. Dez. 1884 mit — Elisabeth Alexandrowna verw. Ghenady, geb. Fstin Kürakin, geb. . . (griech.-kath.), ED. des Kgl. bayer. Theresien-O. [Ober-Weistritz und Juschino, Rußland.]

3) Dorothea Anna Antoinette Auguste, geb. Neudorf 29. Dez. 1853; verm. Ober-Weistritz 10. Febr. 1892 mit Hermann Gfn von Pückler-Limpurg, † Ober-Weistritz 2. Febr. 1902 (s. Goth. Hofkalender, II. Abt.). [Burkersdorf.]

4) Karl Erdmann Heinrich Friedrich, geb. Neudorf 1. Okt. 1857, Herr auf Ober-Weistritz (1084 ha), Kr. Schweidnitz, Kais. deutscher Leg.-Rat und a. o. G. u. b. M. in Luxemburg, Kgl. preuß. OLt. a. D.; verm. Rohnstock 3. Aug. 1901 mit — Marie-Agnes Gfin von Hochberg, geb. Rohnstock 4. Juni 1871 (s. den Artikel Pleß im Goth. Hofkalender, III. Abt.).

2. Polyxene Franziska Friederike Philippine, geb. Tannhausen 24. Jan. 1819; verm. . . 30. Juni 1845 mit Arthur von Petery, † . . 26. Okt. 1866, Kgl. preuß. Major im 2. GRgt z. F. [Breslau.]

3. † Erdmann Alexander Georg, geb. Tannhausen 22. April 1820, † . . 11. Nov. 1864, Kgl. preuß. Major a. D., EKr des Joh.-O.; verm. . . 24. Mai 1847 mit Mathilde Gfin von Brandenburg, geb. Berlin 4. April 1825, † Hannover 26. Febr. 1900.

Kinder: 1) Friedrich Wilhelm Erdmann Karl, geb. Brandenburg 8. März 1849, Kgl. preuß. Major a. D., EKr des Joh.-O. [Berlin.]

2) Elisabeth Friederike Wilhelmine Anna Mathilde, geb. Berlin 13. Nov. 1851, HofD. J. K. H. der Frau Przssin Albrecht von Preußen. [Hannover.]

3) Friedrich Erdmann Karl Gustav Alexander Graf von Pückler und Blankensee [preuß. Namen- und Wappenvereinigung „Blankensee-Pückler" d. d. Berlin 18. März 1885; Namensänderung in „von Pückler und Blankensee", vererblich am Gräfl. von Blankenseeschen Fideikommiß d. d. Berlin 4. Dez. 1901], Freiherr von Groditz, geb. Berlin 12. Nov. 1852, Kgl. preuß. Rittm. a. D., EKr des Joh.-O.; verm. Berlin 6. Okt. 1877 mit — Alexandra Freiin von Fircks, geb. Berlin 17. Juni 1858; folgte ihrer Mutter, geb. Gfin von Blankensee, im Gräfl. von Blankenseeschen Fideikommiß Wugarten (830 ha), Kr. Friedberg, Neumark, und Zemlin mit Augustenhöhe (zus. 1004 ha), Kr. Kammin (s. den Artikel Blankensee-Fircks in diesem Taschenbuch). [Berlin.]

Kinder, Graf und Gräfin von Pückler, Freiin von Groditz: (1) Friedrich-Wilhelm Erdmann Karl Chlotar Georg Alexander, geb. Ohlau 18. Nov. 1878, Referendar. [Berlin.]

(2) Margarete Mathilde Maria Eva, geb. Ohlau 12. Juni 1885.

4) Nikolaus Friedrich Wilhelm Eberhard Erdmann, geb. Brandenburg 7. Juli 1854, Kgl. preuß. Major z. D.; verm. Rogau 12. Mai 1898 mit — Alexandrine Gfin von Pückler, geb. Rogau 27. Dez. 1866 (s. 3. Zweig). [Halle a. d. S.]

5) Erdmann Friedrich Wilhelm Karl, geb. Brandenburg 31. Aug. 1857, Kgl. preuß. Major, aggr. dem GFüs.-Rgt. [Berlin.]
6) Mathilde Friederike Wilhelmine Polyxene Elisabeth Julie Alexandra Anna, geb. . . 31. Juli 1859. [Hannover.]

3. Zweig: Rogau.

Stifter: Gf Maximilian Wilhelm Erdmann, geb. 16. Jan. 1762, † 29. Aug. 1845.

† Erdmann Julius Hugo Graf von Pückler, Freiherr von Groditz, geb. . . 30. März 1810, † Rogau 30. Jan. 1897 (Sohn des Stifters), Herr auf Rogau-Rosenau, Rothlach mit Uttig, Lenschütz, Potzenkarb und Rzetzitz, ERr des Joh.-O.; verm. Breslau 19. Jan. 1851 mit — Bertha Gfin von Pückler, geb. Rogau 4. Mai 1825 (s. 1. Zweig). [Rogau.]

Kinder: 1. Maximilian Erdmann Karl Eduard, geb. Breslau 23. Okt. 1851, Herr auf Rogau-Rosenau (seit 1852 im Bes. der Fam.) und Marxdorf, Kr. Schweidnitz, Kgl. preuß. Major der GLdw.-Kav. und Hofmarschall a. D., RRr des Joh.-O.; verm. Berlin 3. Febr. 1894 mit — Helene Gfin von der Schulenburg, geb. Ofte 18. Dez. 1866. [Rogau bei Breslau.]

Sohn: Wilhelm August Victor Erdmann Karl Hermann Ernst, geb. Rogau 22. Nov. 1901.

2. Eduard Erdmann Lothar, geb. Rogau 13. Sept. 1853, Herr auf Rothlach mit Uttig, Kr. Bunzlau, Lenschütz, Rzetzitz und Potzenkarb, Kr. Kosel, und auf Schedlau, Kr. Falkenberg, Kgl. preuß. Ger.-Assessor a. D. und Rittm. der Ldw. [Schedlau und Berlin.]
3. Johanne Helene Bertha, geb. Rogau 2. April 1857; verm. das. 12. Aug. 1880 mit Gerhard Gfn Leutrum von Ertingen, Majoratsherrn auf Rippenburg ꝛc., Kgl. württemb. Khrn ꝛc. [Schloß Unter-Rieringen und Stuttgart.]
4. Walther Albrecht Erdmann, geb. Rogau 9. Okt. 1860, Herr auf Klein-Tschirnau (485 ha), Kr. Glogau, Dr. jur., Kgl. preuß. Ger.-Referendar a. D. und OLt. der Ldw.-Kav.; verm. Schönberg 14. Okt. 1891 mit Luise Kriska von Zastrow, geb. Schönberg 28. Juli 1870 (gesch. 1903).
5. Eleonore Anna Elisabeth, geb. Rogau 29. Dez. 1862; verm. das. 25. Juni 1885 mit Vollrath von der Lühe, Kgl. württemb. Major beim Stabe des Kgl. preuß. Ul.-Rgts Nr. 9. [Demmin.]
6. Alexandrine Bertha Johanna, geb. Rogau 27. Dez. 1866; verm. das. 12. Mai 1898 mit Nikolaus Gfn von Pückler, Kgl. preuß. Major z. D. (s. 2. Zweig). [Halle a. d. S.]

Puppi.

Katholisch. — Österreich. — Bestätigung des ausländischen Gfnstandes für Reich und Erbland mit Wappenbesserung d. d. Wien 3. Okt. 1708; österr. Bestätigung A. d. d. Schönbrunn 20. (Ausfertigung 26.) Aug. 1820 und B. d. d. Wien 14. (Diplom d. d. Wien 18.) Feb. 1824. — S. Jahrg. 1877, S. 700.

(S. Jahrg. 1899, S. 833; neuere Nachrichten über den Personalbestand fehlen.)

Raczyński.

Katholisch und evangelisch. — Rußland (Kurland und Polen) und Preußen (Prov. Posen). — Großpolnischer Uradel. — W.: Nałęcz.

A. Kurländisches Haus.

Die Begründung resp. eine Bestätigung des Gfnstandes ist bisher nicht vorgelegt worden. — Besitz: Das am 24. Dez. 1825 gestiftete, 11. Okt. 1826 landesherrl. bestätigte und

13. März 1899 ererbte Fideikommiß Obrzycko, bestehend aus Obrzycko, Kr. Samter, Stobnica, Kr. Obornik, und Wyszyn, Kr. Kolmar (zus. 13 462 ha), mit erbl. Sitz im preuß. Herrenh. seit 12. Okt. 1854.

† Vincenz Graf Nałęcz von Małyszyn und Raczyn-Raczyński, geb. . . 22. Jan. 1771[1]), † Mitau 23. Nov. 1857, Herr auf Zennhof und Rothhof, Kurland, Kais. russ. Kbr, Komtur des souv. Malt.-RrO.; verm. . . mit Wilhelmine Baronin von Lüdinghausen gen. Wolff, geb. . . 15. Sept. 1788, † . . 15. Jan. 1852.

Söhne: 1. † Wilhelm Leopold, geb. Zennhof 30. Sept. 1808 (luth. seit 187.), † Mitau 6. Dez. 1889, Kais. russ. GRittm. a. D. und Staatsrat a. D.; verm. . . 20. März 1844 mit Maria Baronin von Lüdinghausen gen. Wolff, geb. . . 22. Mai 1823 (luth.). † Mitau 10. Aug. 1899.

Kinder: 1) Emilie, geb. Zennhof 10. Aug. 1847 (luth.); verm. . . 11. Juli 1876 mit Arthur Baron von Lüdinghausen gen. Wolff, Majoratsherrn auf Jungfernhof und Sonnart, Kurland. [Mitau.]

2) Sigismund Eduard Kasimir Athanasius, geb. Mitau 20. Nov. 1861 (evang. seit Dez. 1903), Fkherr (seit 13. März 1899); verm. Rom 21. Nov. 1894 mit — Antoinette Josephine Marie Pauline Baronin von Bönninghausen gen. von Budberg, geb. . . 5. April 1870 (evang. seit Dez. 1903). [Augustusburg bei Obrzycko.]

Kinder: (1) Cécile Karoline Antoinette Anna Maria, geb. Blasewitz 29. Dez. 1895.

(2) Thereſe Maria Alexandra, geb. Blasewitz 31. Jan. 1897.

(3) Sigismund Emmerich Athanasius Wilhelm, geb. Blasewitz 27. Mai 1901.

2. † Alexander Eduard, geb. . . 1. Febr. 1813, † Warschau 18. Dez. 1895, Kais. russ. Oberstlt. a. D.; verm. . . 5. Aug. 1845 mit — Thekla von Jarocka, geb. . . 5. Okt. 1828. [Warschau.]

Tochter: Wanda, geb. . . 6. Sept. 1858; verm. Warschau 5. Okt. 1878 mit Roman von Lubraniec-Dąmbski. [. . .]

B. Posensches Haus.

Preuß. Gf. d. d. Berlin 6. Juli 1798 (für Kasimir, geb. 1739, † 25. Nov. 1824); Ausdehnung des Gfnstandes d. d. Berlin 1. Febr. 1824 (für Eduard und Athanasius, Enkel — Tochtersöhne — des Kasimir).

I. Linie (des Eduard).

Eduard Alexander Graf Nałęcz von Małyszyn und Raczyn-Raczyński, geb. Dresden 21. Jan. 1847, Herr auf Rogalin, Kr. Schrimm, Päpstl. Km.; verm. I) Warschau 9. April 1877 mit Marie Gfin von Krasne-Krasińska a. d. H. Opinogóra, geb. . . 1850, † Trient 24. Aug. 1884; II) Krzeszowice 30. Juni 1886 mit — Rosa verw. Gfin Ladislaus Krasne-Krasińska, geb. Gfin Potocka a. d. H. Krzeszowice, geb. . . 1849. [. . .]

Söhne: a) 1r Ehe: 1. Karl Roger Sigismund Kajetan Franz von Sales Maria, geb. Rogalin 30. Jan. 1878; verm. Warschau 10. Juli 1904 mit — Stephanie Przfsin Swiatopolk-Czetwertyńska, geb. Skidel 1. Dez. 1879. [. . .] — b) 2r Ehe: 2. Roger Adam Anton Maria, geb. Warschau 8. Dez. 1889.

3. Eduard Bernhard Andreas Maria, geb. Zakopane, Galizien, 19. Dez. 1891.

II. Linie (des Athanasius).

Im Mannesstamme erloschen.

Preuß. Wappenvermehrung durch zwei schwarze Adler als Schildhalter d. d. Berlin 23. Mai 1834 (für Gf Athanasius, s. unten). — Besitz: Das Fideikommiß Obrzycko ist lt. Stiftungs-

[1]) Die Data sind sämtlich neuen Stils.

urkunde vom 24. Dez. 1825 und Nachträgen vom 27. Mai 1853, 29. Juni 1855 und 8. April 1862 am 13. März 1899 auf das Kurländische Haus (A.) übergegangen.

† Athanasius Graf Rałęcz von Małyszyn und Raczyn-Raczyński, geb. . . 2. Mai 1788, † . . 21. Aug. 1874, Fkherr ꝛc., Kgl. preuß. WGRat; verm. . . 24. Okt. 1816 mit Anna Przssin Radziwiłł, geb. . ., † . . 14. März 1879.

Tochter: Thereſe, geb. . . 23. April 1820, K. u. K. PD.; verm. . . 30. Juli 1840 mit Johann Gfn Erdödy von Monyorókerék und Monoszló, † . . 2. Mai 1879, Herrn auf Eberau ꝛc., K. u. K. Km. und GRat. [Graz.]

Ráday von Ráda.

Reformiert. — Ungarn. — Ungar. Baron d. d. Wien 8. Febr. 1782; ungar. Gf. d. d. Preßburg 18. Nov. 1790. — S. Jahrg. 1865, S. 683.

† Gedeon Graf Ráday von Ráda, geb. Budapeſt 23. Juni 1806, † daſ. 14. Juli 1873, Herr auf Péczel, Iklad, Cſérſe, Gede und Hernád, OGeſpan des Kom. Neograd, Intendant des ungar. Nationaltheaters, OKurator der Reformierten links der Donau; verm. . . 19. Sept. 1829 mit Barbara Gfin Teleki von Szék, geb. . . 1811, † . . 28. Mai 1841.

Söhne: 1. † Paul, geb. . . 21. Juni 1830, † . . 12. Nov. 1879, Kgl. ungar. Stuhlrichter im Kom. Peſt; verm. I) . . 1852 mit Klara Gfin von Wartensleben a. d. H. Jarkásd, geb. . . 13. Dez. 1831, † . . 14. März 1853; II) . . 17. Mai 1855 mit Suſanna Nagy, geb. . . 1830, † Péczel 18. Okt. 1882.

Kinder 2r Ehe: 1) Borbála, geb. . . 24. März 1856. [. . .]

2) Eſther, geb. . . 8. Mai 1859; verm. . . 23. April 1895 mit Géza Gfn Feſtetics von Tolna. [Budapeſt.]

3) † Paul, geb. . . 8. Mai 1861, † Budapeſt . . Febr. 1889; verm. . . 22. Nov. 1886 mit — Aranka Baronin Podmaniczky, geb. . . 1861 (wiederverm. Budapeſt . . 1889 mit ihrem Schwager Stephan Gfn Ráday von Ráda; ſ. unten) [Nagy-Sármás]).

4) Suſanne, geb. . . 21. Sept. 1863; verm. . . 21. Juli 1884 mit Friedrich Peſty. [. . .]

5) Stephan, geb. . . 21. Okt. 1867; verm. Budapeſt . . 1889 mit der Witwe ſeines Bruders Paul — Aranka geb. Baronin Podmaniczky, geb. . . 1861 (ſ. oben). [Nagy-Sármás.]

6) Agnes, geb. . . 8. Okt. 1870; verm. . . mit Joſeph von Németh. [Budapeſt.]

7) Blaſius, geb. . . 14. Juli 1872. [. . .]

8) Andreas, geb. . . 24. Okt. 1875. [. . .]

9) Maria, geb. . . 8. April 1877. [. . .]

2. Ladislaus, geb. Péczel 19. Juli 1837; verm. Kis-Bún 19. Juli 1869 mit — Marie Baronin Szentkereszty, geb. . . 24. März 1848 (kath.). [Konſtantinopel.]

Tochter (kath.): Anna, geb. Konſtantinopel 26. Nov. 1872; verm. daſ. 25. Nov. 1891 mit Otto Frhrn Kuhn von Kuhnenfeld (kath.), K. u. K. a. o. G. u. b. M. in Cetinje, Montenegro, und Rittm. der Ldw.

3. † Gedeon, geb. Péczel 4. Mai 1841, † Wien 26. Dez. 1883, K. u. K. Km. und GRat, Kgl. ungar. Ldesvert.-Min.; verm. Wien 3. Mai 1866 mit — Philippine Gfin von Pergen, geb. St. Pölten 26. April 1841 (kath.), K. u. K. PD. [Gödöllö.]

Kinder: 1) Marie, geb. Iklad 2. März 1871, StkrD.; verm. Budapeſt 25. Sept. 1895 mit Rudolf Gfn Chotek von Chotkowa und Wognin (kath.), K. u. K. Km. [Futtak und Korompa.]

2) Gedeon, geb. Budapest 18. Okt. 1872, K. u. K. Km. und Lt. der Ref. des Huf.-Rgts Nr. 7; verm. Udva 15. Juli 1899 mit — Alice von Szirmay, geb. . . 23. Febr. 1869. [Iklad.]

Radetzky von Radetz.

Katholisch. — Österreich. — Böhmischer Uradel; böhm. Frhr. d. d. Wien 20. Nov. 1684; erbländ.-österr. Gf. d. d. Wien 27. Sept. 1764 (von der Kaiserin Maria Theresia). — S. Jahrg. 1865, S. 685.

† Theodor Joseph Anton Graf Radetzky von Radetz, geb. . . 18. Juli 1851, † . . 19. Aug. 1890, K. u. K. Km. und Rittm. im Drag.-Rgt Nr. 12; verm. Wien 27. Okt. 1883 mit Gabriele Freiin von Liebieg, geb. . . 21. Febr. 1863, † Göding 1. März 1888.

Söhne: 1. Joseph Franz Johann Theodor Wenzel Maria, geb. Graz 18. Aug. 1884. [. . .]
2. Theodor Franz Leopold Wenzel Maria, geb. Graz 14. Dez. 1885.
3. Egon Alfred Johann Theodor Wenzel Maria, geb. Graz 30. April 1887.

Radolin.

(S. Goth. Hofkalender, III. Abteilung.)

Rambaldi.

Katholisch. — Bayern. — Immatrikuliert im Kgr. Bayern bei der Gfnklasse 26. Jan. 1814.

† Maximilian Xaverius Michael Wunibald Graf von Rambaldi, geb. Neustadt a. d. D. 18. Okt. 1755, † Allmannshausen 27. Jan. 1837; verm. München . . mit Franziska Baumgarten, geb. München 23. Febr. 1787, † Allmannshausen 2. Febr. 1847.

Söhne: 1. † Ferdinand Maximilian, geb. München 10. Juni 1811, † Allmannshausen 17. Mai 1880, Herr auf Allmannshausen, Kgl. bayer. Reg.-Rat a. D.; verm. I) München 1. Sept. 1839 mit Josephine Klemm, geb. München 13. April 1814, † das. 23. Jan. 1852; II) . . mit — Marie Ullrich, geb. . . . [. . .]

Kinder: a) **1r Ehe:** 1) Karl Borromäus Ferdinand Max Franz Otto, geb. Landshut 30. Mai 1842, Herr auf Allmannshausen am Starnberger See und Nieder-Ulrain bei Neustadt a. d. D., Kgl. bayer. Major a. D.; verm. Mannheim 19. April 1883 mit — Mathilde Böhringer, geb. Stuttgart 21. April 1858 (evang.).

Tochter (kath.): Anna Mathilde Emilie Ottilie, geb. München 31. Jan. 1891.

2) Otto, geb. Landshut 8. Sept. 1846, Herr des Schlosses Ebenhausen, OBayern; verm. München 5. Mai 1874 mit — Amalie Kuhn, geb. München 23. Mai 1854.

Kinder: (1) Richard, geb. Allmannshausen 4. April 1875, Kgl. württemb. Lt. im Gren.-Rgt Nr. 123. [Ulm.]

(2) Anna, geb. Schorn 1. März 1878; verm. Neuhausen 9. Nov. 1897 mit Guido Belli von Pino, Kgl. bayer. Khrn und Hptm. im 3. Feldart.-Rgt. [München.]

3) Ferdinand, geb. München 5. März 1849; verm. das. 15. April 1884 mit — Maria Wirth, geb. Augsburg 4. Febr. 1854. [München.]

— b) 2r Ehe: 4) Mathilde, geb. München 13. Jan. 1855.
5) Hermann, geb. München 20. Jan. 1858. [München.]
6) Eugenia, geb. München 13. Juli 1864.

2. † Maximilian Johann Nepomuk, geb. Allmannshausen 16. April 1818, † München 16. März 1893, Kgl. bayer. Kjkr und Hptm. a. D.; verm. . . 18. Juni 1838 mit Anna Freiin von Barth zu Harmating, geb. Eurasburg 6. Dez. 1818, † München 12. Aug. 1896.
Kinder: 1) Heinrich, geb. Eurasburg 15. Mai 1839, Kgl. bayer. OLt. a. D.; verm. München 23. Okt. 1866 mit — Bertha von Willibald, geb. Odelzhausen 24. Juli 1847. [Ludwigshöhe bei München.]
Kinder: (1) Emma, geb. . . 14. Juli 1868.
(2) Marie Anna Bertha Kreszenz, geb. . . 22. Juni 1869; verm. Röhrmoos 26. Nov. 1896 mit Friedrich von Fabris, Herrn auf Mayerhofen, Kgl. bayer. Major z. D.
(3) Klara, geb. . . 1. Aug. 1871; verm. Kaltenberg bei Landsberg 25. Febr. 1900 mit Dr. med. Joseph von Bauer, Univ.-Prof., Direktor des Allg. Krankenhauses l. d. J. und Vorstand der II. med. Klinik in München.
(4) Melanie, geb. Röschenauerhöhe 2. Sept. 1874.
(5) Karl Joseph, geb. Mariabrunn 2. Nov. 1883, Kgl. preuß. Fähnr. im Inf.-Rgt Nr. 25. [Rastatt.]
2) Natalie, geb. Kempten 7. April 1840; verm. München 6. Okt. 1866 mit Leopold Gutmayer, Kgl. bayer. Stabsauditeur a. D. [München.]

Randwyck.

Evangelisch. — Niederlande (Prov. Südholland). — Reichsgf. mit dem Titel „Hoch- und Wohlgeboren" d. d. Wien 20. Sept. 1780; niederländ. Anerkennung des Gfnstandes 31. März 1822. — S. Jahrg. 1876, S. 683.

† Ludwig-Napoléon (Posthumus) Graf von Randwyck, geb. Amsterdam 2. Mai 1807, † im Haag 4. Dez. 1891, Kgl. niederländ. Staatsrat, Min. (1846—1848), dann OHofm.; verm. Middelburg 25. Sept. 1835 mit Klara Julie Helene Philippine Baronin van Vredenburch, geb. Amsterdam 1. Febr. 1811, † im Haag 1. Juli 1899, PD. J. M. der † Kgin der Niederlande.

Kinder: 1. Julia Ewouda, geb. Bemmel 20. Juni 1836; verm. im Haag 7. Dez. 1859 mit Kornelius van der Oudermeulen, † . . 1. Juni 1904, Kgl. niederländ. Stallm. [Wassenaar.]

2. Franz Stephan Karl Jakob, geb. Bemmel 1. Febr. 1838, Dr. jur., Kgl. niederländ. Khr und Zeremonienm.; verm. im Haag 2. Juni 1870 mit — Josephine Baronin van Hogendorp, geb. im Haag 30. Nov. 1840. [Im Haag.]
Söhne: 1) Ludwig Leopold, geb. im Haag 12. Mai 1871, Ingenieur des Haarlemmermeer-Polder; verm. Baarn 5. Sept. 1900 mit — Sophia Adriana Johanna Louisa Baronin Taets von Amerongen, geb. Baarn 18. Nov. 1874. [Bloemendaal.]
Tochter: Louise Reiniera, geb. Bloemendaal 25. Okt. 1901.
2) Friedrich, geb. im Haag 24. März 1873, Ingenieur der Wasserwerke in Amsterdam.
3) Julius Kornelius, geb. im Haag 3. Juli 1874, Dr. jur.; verm. im Haag 15. Nov. 1900 mit — Kornelia Henriette Freiin de Jonge, geb. im Haag 17. Juni 1878. [Im Haag.]
Kinder: (1) Stephan Kornelius, geb. Leeuwarden 21. Nov. 1901.
(2) Magdalena Maria, geb. im Haag 27. Aug. 1903.

3. Aletta Johanna, geb. Bemmel 28. März 1839. [Doorn.]

4. Alexander Johann, geb. Assen 11. Nov. 1842, Dr. jur., Kgl. niederländ.

Sekr. beim Staatsrat; verm. im Haag 10. Juni 1876 mit — Maria Johanna Jakoba Du Bois, geb. Frankfurt a. M. 18. März 1850. [Im Haag.]
Kinder: 1) Wilhelm Alexander, geb. im Haag 11. Dez. 1878. [Im Haag.]
2) Kornelius, geb. im Haag 7. Nov. 1880. [Im Haag.]
3) Lida Johanna Luisa, geb. im Haag 13. Nov. 1882.

Rantzau (Rantzow).

Lutherisch. — Preußen (Prov. Schleswig-Holstein). — Holsteinischer Uradel. — Der von den Grafen und Herren von Rantzau gegründete Familienverein hat im Februar 1904 seinen ersten Familientag abgehalten und im Juni die Rechte einer juristi. Person erworben. — Über die verschiedenen Geschlechtslinien s. Jahrg. 1867, S. 677. — S. das Gothaische Genealog. Taschenbuch der Adeligen Häuser, Bd. IV, 1903.

A. Haus Oppendorf (früher Ascheberg) und Rastorf.

Reichsgf. mit Wappenbesserung d. d. Wien 18. März 1727.

I. Linie: Oppendorf.

Besitz: Das im Jahre 1781 gestiftete Fideikommiß Oppendorf mit Schönhorst (zus. 958 ha), Ldkr. Kiel.

† Christian Detlev Karl Graf zu Rantzau, geb. Rastorf 8. Okt. 1772, † Kiel (Seeburg) 23. Febr. 1812, Kgl. dän. Khr und OPräs. von Kiel, Kurator der Univ.; verm. . . . 7. Sept. 1795 mit Charlotte Ernestine Freiin von Diede zum Fürstenstein, geb. . . . 3. März 1773, † Kiel (Seeburg) 30. Mai 1846.
Söhne: 1. † Christian Wilhelm Heinrich, geb. Ascheberg 23. Sept. 1796, † . . 18. Mai 1848, Herr auf Dänisch-Nienhof; verm. Aakier 19. Febr. 1825 mit Ottilie Agathe Luise Sophie Gfin von Reventlow, geb. . . 28. Okt. 1800, † Kiel (Seeburg) 30. Dez. 1883.
Söhne: 1) † Christian Karl Heinrich Ludwig, geb. Hohenheim 23. Dez. 1830. † Oppendorf 4. Juni 1878, Fkherr, RRr des Joh.-O.; verm. Berlin 13. März 1864 mit — Marie von Lilienfeld, geb. . . 19. Nov. 1841. [Oppendorf bei Kiel.]
Kinder: (1) Ottilie Konstanze, geb. . . 30. Nov. 1865, erspekt. auf Preetz.
(2) Heinrich Karl Ernst, geb. Oppendorf 1. Aug. 1871, Fkherr auf Oppendorf, Kgl. preuß. Lt. der Ref. des Königsul.-Rgts Nr. 13.
(3) Daniel Otto, geb. . . 6. Aug. 1875, Dr. jur., Kgl. preuß. Referendar. [Kiel.]
(4) Konstanze Kunigunde Julie, geb. . . 18. Dez. 1876; verm. . . mit Anatol von Lilienfeld-Toal, Kais. russ. VGouv., Exz., in Archangel.
2) † Heinrich Adelbert, geb. Hohenheim 27. Okt. 1834, † Wilhelmshöhe bei Cassel 11. Juli 1891, Kgl. preuß. Gen.-Lt. und 1. Kmdt von Koblenz und Ehrenbreitstein; verm. Berlin 20. Sept. 1865 mit — Marie von Höpfner, geb. . . 25. Aug. 1846. [. . .]
Kinder: (1) Viktoria Julie Ottilie, geb. Potsdam 30. Juni 1866; verm. . . 25. Aug. 1890 mit Berthold Kreßmann, Kgl. preuß. OLt. a. D. [Weimar.]
(2) Magda Marie, geb. Potsdam 6. Jan. 1869; verm. Weimar 1. Juli 1887 mit Walther von Schönberg, Kgl. preuß. Hptm. und Adj. der 5. Div. [Frankfurt a. d. O.]
(3) Friedrich Wilhelm, geb. Potsdam 24. Febr. 1870, Kgl. preuß. OLt. im Gren.-Rgt Nr. 7, kmdt zur Kriegsakad. [Berlin.]
(4) Marie Charlotte, geb. Potsdam 17. Febr. 1872.

(5) Christian Otto Edmund, geb. Potsdam 23. Juni 1875, Kgl. preuß. Lt. im 1. GRgt z. F., kmdt zur Kriegsakad.; verm. Potsdam 25. Sept. 1903 mit — Maria von Cretius, geb. . . . [Potsdam.]

Tochter: . . . geb. Potsdam 6. Sept. 1904.

3) Kuno Otto Heinrich Hermann Karl, geb. Wiesbaden 10. März 1843, Kais. deutscher WGRat und a. o. G. u. b. M. z. D., Kgl. preuß. Rittm. a. D.; verm. Berlin 6. Nov. 1878 mit — Marie Gfin von Bismarck-Schönhausen, geb. Schönhausen 21. Aug. 1848, EO. des Kgl. bayer. Theresien-O. (s. Goth. Hofkalender, III. Abt.). [Dobersdorf bei Kiel.]

Söhne: (1) Otto Johann Heinrich Herbert Wilhelm Kuno, geb. Berlin 26. Nov. 1879. [. . .]

(2) Christian Otto Karl Kuno, geb. Berlin 16. Aug. 1881. [. . .]

(3) Heinrich Otto Edwin Konrad Kurt Kuno, geb. Berlin 7. Dez. 1882. [. . .]

2. † Ernst, geb. Oppendorf 28. März 1802, † Wiesbaden 17. Juni 1862, Kgl. dän. Kbr, Ldrat und Amtmann der Ämter Reinbeck, Trittau und Temsbüttel, Lauenburg; verm. . . 17. Febr. 1827 mit Agnes Gfin von Rantzau a. d. H. Rastorf, geb. . . 28. Aug. 1803, † Preetz 6. März 1884.

Kinder: 1) † Otto, geb. Plön 24. Nov. 1827, † das. 13. Sept. 1885, Kgl. preuß. Kirchspielsvogt; verm. . . 13. Juni 1854 mit Friederike von Ahlefeldt, geb. Plön 21. Jan. 1832, † . . 18. Jan. 1875.

Söhne: (1) Ernst Christian Detlev, geb. Ratzeburg 17. Okt. 1857, Kgl. preuß. OFörster in Döllens-Radung; verm. Dieckow 21. Nov. 1888 mit — Katharina Ursula von Klitzing, geb. Dieckow 17. Dez. 1869.

Kinder: a. Marie Christiane Lucie Wally, geb. Alt-Döberitz 24. Juli 1889, erspekt. auf Ütersen.

b. Lebrecht Otto Moritz Wichard Hugo, geb. Alt-Döberitz 20. Sept. 1890.

c. Kurd Hans Alfred, geb. Alt-Döberitz 10. März 1894.

d. Erna Anna Ottilie Fanny Helene, geb. Pyrehne 12. Juli 1898, erspekt. auf Ütersen.

e. Cai-Detlev Carl Georg, geb. Döllens-Radung 2. Dez. 1901.

(2) August Christian Karl Kuno, geb. Plön 7. April 1871, Kgl. preuß. Lt. im Drag.-Rgt Nr. 4. [Lüben.]

2) Emilie Julia Anna Luise, geb. Sonderburg 19. April 1834; verm. Reinbeck 20. Juni 1860 mit Ludwig Gfn von Reventlow, † Lübeck 14. Juni 1893, Kgl. preuß. Ldrat z. D. [Preetz.]

3) † Christian, geb. Plön 8. Okt. 1836, † Philippsruh 9. Febr. 1871, Kgl. preuß. Hptm. und Komp.-Chef im 2. GRgt z. F.; verm. Scharstorf 17. Jan. 1865 mit — Auguste Hillmann, geb. . . 19. April 1841. [Scharstorf.]

Kinder: (1) Agnes Luise Friederike Karoline, geb. Berlin 20. Nov. 1865, erspekt. auf Preetz.

(2) Friedrich, geb. Berlin 18. Juli 1867, Kgl. preuß. Lt. im 2. GLdw.-Rgt. [Scharstorf.]

4) † Hermann August Ernst, geb. Plön 11. Febr. 1840, † Schleswig 7. Febr. 1872, Ghzgl. oldenb. Kjkr, Kgl. preuß. Reg.-Assessor; verm. Kletkamp 25. Mai 1866 mit — Juliane Gfin von Brockdorff, geb. Kletkamp 29. Dez. 1843. [Eutin.]

Söhne: (1) Friedrich Emil Heinrich, geb. Süderstapel 10. April 1867, Kgl. preuß. Rittm. und Vorstand der Militärlehrschmiede in Hannover; verm. Merseburg 25. Mai 1893 mit — Eva von Helldorff, geb. Wittekind bei Halle a. d. S. 18. Juli 1874 (s. den Art. Helldorff in diesem Taschenbuch).

Kinder: a. Julia Ulrike Therese Emilie Charlotte Helene, geb. Merseburg 6. Nov. 1895, erspekt. auf Preetz.

b. Christian-Hermann, geb. Hannover 14. Febr. 1899.

(2) Ernst Ludwig Emil, geb. Schleswig 29. Mai 1869, Kgl. preuß. Kjkr und Reg.-Assessor in Potsdam; verm. Noer 14. Okt. 1894 mit — Karmelita

Gfin von Noer, geb. Noer 22. April 1871, Mitbes. von Noer, Grönwohld, Behrensbrook und Rothenstein, Kr. Eckernförde.
Sohn: Frederik August Julius Bertram Ulrich Michael Ludwig Ernst, geb. Kiel 12. Okt. 1895.

(3) Ulrich Karl Christian Graf Brockdorff-Rantzau [preuß. Namensvereinigung auf Grund des für ihn gestifteten Gräfl. Brockdorff-Rantzauschen Fideikommisses d. d. Kiel 19. Aug. 1891], geb. Schleswig 29. Mai 1869, Zwillingsbruder des Gfn Ernst, Dr. jur., Kais. deutscher Leg.-Rat bei der Botsch. in Wien, Kgl. preuß. Lt. der Res. des 1. GRgts z. F.

5) † Karl, geb. Plön 12. Juni 1841, † Heidelberg 16. Mai 1870, Kgl. preuß. Lt. a. D.; verm. . . 1. Nov. 1864 mit Anna Hillmann, geb. . . 27. Nov. 1844, † Mentone 8. Febr. 1876.
Tochter: Luise Friederike Agnes, geb. Scharstorf 14. Aug. 1865; verm. das. 11. März 1887 mit Eduard von Below, Kgl. preuß. Oberstlt. im GFüs.-Rgt. [Berlin.]

6) Fanny Ottilie Wilhelmine, geb. Plön 14. Nov. 1844, StiftsD. von Itzehoe. [Preetz.]

3. † Kuno Wiprecht Georg, geb. Kiel 1. Juni 1809, † . . 18. Juli 1848, Kgl. dän. Ldrat und OAppell.-Ger.-Rat; verm. Bordesholm 17. Okt. 1843 mit Adelaide Freiin von Löwenstern, geb. Wandsbek 20. Juli 1823, † Studen in der Wetterau 22. Dez. 1849.
Tochter: Nancy, geb. . . 8. Aug. 1844; verm. . . 25. Juli 1861 mit Adolf Gfn von Reventlow, Herrn auf Wittenberg bei Preetz, Kgl. preuß. WGRat.

4. † Otto Karl Josias, geb. Kiel 1. Juni 1809, † Dresden 3. Mai 1864, Zwillingsbruder des Gfn Kuno, Kgl. dän. Khr, Kgl. preuß. WGRat und a. o. G. u. b. M.; verm. . . 31. Aug. 1844 mit Julia verw. Gfin von Reventlow, geb. Gfin zu Rantzau a. d. H. Rastorf, geb. . . 25. Juli 1808, † Kiel 9. Dez. 1894.
Kinder: 1) † Kurt Karl Kuno, geb. St. Petersburg 22. Dez. 1845, † Neu-Strelitz 1. März 1882, Hptm. und Komp.-Chef im Ghzgl. mecklenb. Gren.-Rgt Nr. 89; verm. Schwerin 23. Jan. 1878 mit — Gertrud verw. von Weltzien, geb. von Cleve a. d. H. Carow, geb. . . 27. Mai 1849. [Schwerin, Mecklenb.]
Sohn: Kurt Adolf Ludwig Johann (Posthumus), geb. Neu-Strelitz 19. Juli 1882, Kgl. preuß. Lt. im Ul.-Rgt Nr. 9. [Demmin.]

2) Johann Heinrich Ernst, geb. Utersen 16. Sept. 1847, Kgl. preuß. Major a. D.; verm. I) Freiburg i. Br. 29. Sept. 1887 mit Marie Freiin Vincke a. d. H. Ostenwalde, geb. Münster i. W. 7. Aug. 1861, † Freiburg i. Br. 24. Jan. 1890; II) Freiburg i. Br. 26. Okt. 1895 mit deren Schwester — Anna Freiin Vincke, geb. Frankfurt a. M. 26. Sept. 1866. [Baden-Baden.]
Kinder: a) **1r Ehe:** (1) Otto Gisbert Adolf Gustav Kurt, geb. Karlsruhe 14. Juli 1888.
— b) **2r Ehe:** (2) Marie Auguste Adeline Agnes Emilie, geb. Kiel 12. Sept. 1896, erspekt. auf Preetz.

3) Agnes Anna Luise Christine, geb. Utersen, Holstein, 6. Jan. 1850, Konventualin des adeligen Klosters in Preetz. [Preetz.]

II. Linie: Rastorf.

† Christian Andreas Friedrich Graf zu Rantzau, geb. Kiel 5. Febr. 1796, † Rastorf 26. April 1857, Kgl. dän. Khr, GKonferenzrat und Hofmarschall a. D., Gouv. und Lddrost des Hzgt. Lauenburg; verm I) . . 12. Okt. 1820 mit Nancy Gfin zu Rantzau, geb. . . 4. Aug. 1798, † . . 7. Okt. 1843; II) Plön 15. Aug. 1846 mit Marie von Witzleben, geb. . . 16. April 1801, † Schleswig 30. Jan. 1845.

Kinder 1r Ehe: 1. † Karoline, geb. . . 23. März 1826, † Itzehoe 19. Aug. 1904, Konventualin des adeligen Klosters in Itzehoe.

2. † Christian Emil Heinrich Julius, geb. Lyngby 12. Juli 1827, † Rastorf 15. Febr. 1888, Herr auf Rastorf, Kgl. preuß. WGRat ꝛc., RRr des Joh.-O.; verm. . . 10. Okt. 1857 mit — Karoline Gfin von Reventlow a. d. H. Wittenberg, geb. . . 3. März 1837. [Preetz.]

Kinder: 1) Christian Karl Otto Adolf, geb. Ütersen 15. Okt. 1858, Herr auf Rastorf, Kgl. preuß. Khr und Ldrat a. D., Vors. der Ldwirtschaftskammer von Schleswig-Holstein, RRr des Joh.-O.; verm. I) Kiel 1. März 1890 mit Henriette Freiin Vincke, geb. . . 12. Aug. 1871, † Plön 23. Sept. 1891; II) Kiel 12. Febr. 1897 mit deren Schwester — Gabriele Freiin Vincke, geb. Groß-Nordsee 9. April 1878. [Rastorf, Prov. Schleswig-Holstein.]

Tochter: a) 1r Ehe: (1) Emma Karoline Julia Gabriele Nancy, geb. Plön 30. Jan. 1891, erspekt. auf Preetz.

— b) 2r Ehe: (2) Henriette Lita Luise Detleva Julia, geb. Rastorf 26. März 1899, erspekt. auf Preetz.

2) Detlev Konrad Ludwig Ernst, geb. Ütersen 5. Aug. 1860, Kgl. preuß. Major, aggr. dem 1. GRgt z. F. [Potsdam.]

3) Nancy Julia Elise Adeline, geb. Ütersen 7. Nov. 1861; verm. Rastorf 6. Febr. 1885 mit Gustav von Bülow, Herrn auf Wittmoldt, Kgl. preuß. Rittm. a. D.

4) Karl Emil, geb. Rastorf 11. Febr. 1863, Kgl. preuß. Hptm. und Komp.-Chef im Inf.-Rgt Nr. 162. [Lübeck.]

5) Otto Adolf Birger Kurt, geb. Rastorf 20. Aug. 1865, Kgl. preuß. Hptm. und Komp.-Chef im GJägerbat. [Potsdam.]

6) Adeline Agnes Friederike, geb. Rastorf 26. Juni 1867, erspekt. auf Preetz. [Vinzelberg.]

7) Anna Karoline Nancy Johanne, geb. Rastorf 6. April 1869, erspekt. auf Preetz.

8) Heinrich Kurt Johann Leonhard Ludwig, geb. Rastorf 3. Juni 1871, Kgl. preuß. OLt. im GFüs.-Rgt, kmdt zur Dienstl. beim Großen Gen.-Stab; verm. Berlin 30. Jan. 1896 mit — Editha Hermine Katharine Sidonie von Arnstedt, geb. Straßburg i. E. 7. Aug. 1874. [Berlin.]

Töchter: (1) Carla Katharina Christa Emilie Henriette Klara-Marie Frieda, geb. Berlin 12. Nov. 1896, erspekt. auf Ütersen.

(2) Oda Editha Anna Marie Claudia Caroline Elise, geb. Berlin 24. Okt. 1901, erspekt. auf Ütersen.

9) Christian Emil Julius Gerhard, geb. Rastorf 19. Febr. 1875, Kgl. preuß. Lt. und Adj. im Hus.-Rgt Nr. 16; verm. Setzin 15. Mai 1900 mit — Magdalene Alexandra Henriette Hildegard von Döring, geb. . . 30. Juni 1878. [Schleswig.]

10) Lita Asta Fanny Nancy Detleva, geb. Rastorf 16. Febr. 1879, erspekt. auf Itzehoe, HofD. J. M. der Deutschen Kaiserin und Königin von Preußen. [Berlin.]

3. Elise, geb. . . 13. Jan. 1829, Konventualin des adeligen Klosters in Itzehoe. [Preetz.]

B.

I. Breitenburg.

Reichsgf. und Wappenbesserung d. d. Wien 13. April 1728. — Besitz: Das in den Jahren 1750 bzw. 1803 gestiftete Fideikommiß Breitenburg (2955 ha; seit 1526 im Bes. der Fam.). Kr. Steinburg, Holstein.

† August Wilhelm Franz Graf zu Rantzau, geb. Breitenburg 27. Mai 1768. † das. 17. Sept. 1849, 5. Fkherr, Ghzgl. holstein.-oldenb. Khr, Domherr von Lübeck; verm. Breitenburg 6. Sept. 1794 mit Sophie Gfin von Bothmer, geb. . . 20. März 1771, † Kissingen . . Juli 1846.

Söhne: 1. † Friedrich August Leopold Hans Karl, geb. Eutin 11. April 1799, † Breitenburg 5. Mai 1871, 6. Fkherr auf Breitenburg, Ghzgl. oldenb. Khr, Hofchef, OJägerm. ꝛc., ERr des Joh.-O.; verm. Plön 31. Okt. 1844 mit Rosa

Marie Gfin von Wedell-Wedellsborg, geb. Wedellsborg 3. Juni 1822, † Breitenburg 8. Febr. 1880.

Sohn: † Kuno Wilhelm Andreas, geb. Eutin 8. Dez. 1852, † Soeſt 25. Sept. 1895, 7. Fkherr auf Breitenburg, Herr auf Erfrade, Kgl. preuß. Khr und Rittm. der Reſ. des 3. GUl.-Rgts, RRr des Joh.-O.; verm. Waterneverſtorf 29. Mai 1878 mit — Fanny Gfin von Holſtein, geb. Waterneverſtorf 25. April 1856. [Villa Neuhof bei Itzehoe.]

2. † Kuno Heinrich Chriſtian Karl, geb. Schwartau bei Lübeck 22. April 1805, † Itzehoe 3. Dez. 1882, Herr auf Rohlſtorf und des Salzbergwerkes Amalaſunthenhall bei Segeberg; verm. Nürnberg 14. März 1831 mit Amalaſunthe Gfin von Bothmer-Bülow, geb. Bothmer 23. Aug. 1810, † Rohlſtorf 4. Okt. 1856.

Kinder: 1) Otto Auguſt Chriſtian Karl Johann Wilhelm, geb. Heidelberg 5. Juli 1835, 8. Fkherr auf Breitenburg, Ghzgl. bad. Khr und Leg.-Rat a. D., Kgl. preuß. OLt. a. D., ERr des Joh.-O.; verm. Pronſtorf 7. Okt. 1872 mit — Adelheid Luiſe von Buchwaldt, geb. Pronſtorf 22. Dez. 1847, Herrin auf Pronſtorf (2717 ha; ſeit 1367 im Beſ. der Fam. Buchwaldt) und 1. Fkherrin auf Oſterhof (16 ha; ſeit 1897) bei Itzehoe. [Schloß Breitenburg bei Itzehoe und Pronſtorf bei Segeberg.]

Kinder: (1) Hans-Kaſpar Kuno Friedrich, geb. Pronſtorf 15. Mai 1876, Kgl. preuß. Reg.-Referendar und Lt. der Reſ. des 3. GUl.-Rgts. [Potsdam.]

(2) Anna Ottilie Mathilde Chriſtiane geb. Pronſtorf 30. Mai 1878, erſpekt. auf Itzehoe und Preetz.

(3) Karl Ludwig Konrad Wilhelm, geb. Pronſtorf 24. Aug. 1881, Kgl. preuß. Lt. im Huſ.-Rgt Nr. 3. [Rathenow.]

(4) Adelheid Amalaſunthe Klara Fanny, geb. Pronſtorf 29. Aug. 1882, erſpekt. auf Itzehoe.

(5) Otto-Detlev Kuno Auguſt, geb. Pronſtorf 28. Sept. 1883, Kgl. preuß. Fahnenjkr im 3. GUl.-Rgt. [Potsdam.]

2) Klara Emilie Chriſtine Amalie, geb. Heidelberg 16. Sept. 1838, StiftsD. des adeligen Stifts in Itzehoe. [Itzehoe.]

3) Bertha Luiſe Marie Sophie, geb. Heidelberg 23. März 1840, StiftsD. des adeligen Stifts in Itzehoe. [Itzehoe.]

4) Auguſte Luiſe Charlotte Sophie, geb. Bothmer 1. Juli 1846, StiftsD. des adeligen Stifts in Preetz. [Preetz.]

5) Mathilde Wilhelmine Kunigunde Amalaſuntha, geb. Bothmer 13. März 1848, StiftsD. des adeligen Stifts in Preetz. [Wiesbaden.]

6) Kunigunde Karoline Mathilde Adelheid, geb. Rohlſtorf 1. Mai 1851; verm. Itzehoe 16. Jan. 1885 mit Hugo von Czettritz und Neuhauß, Kgl. preuß. Oberſten a. D. (ſ. Taſchenbuch der Freiherrl. Häuſer). [Görlitz.]

II. Schmoel.

Reichsgf.-Renovt. mit Wappenbeſſerung d. d. Wien 20. Aug. 1651 (für Chriſtoph). — Stammreihe im Jahrg. 1902, S. 673.

1. (däniſche) Linie.

† Friedrich Wilhelm Graf zu Rantzau, geb. Hilleroed 12. Febr. 1798, † .. 7. Juli 1859. Kgl. dän. Zollinſpektor; verm. I) .. 8. April 1827 mit Catharine Marie Clauſen, geb. .. 17. Febr. 1802, † .. 11. Mai 1855; II) .. 18. Okt. 1855 mit Lorentzia Rudebek, geb. .. 10. Dez. 1814, † Randers .. Dez. 1900.

Söhne 1r Ehe: 1. † Chriſtian Friedrich Ernſt, geb. .. 8. Okt. 1830, † .. 22. Dez. 1870, Herr auf Korſögaard; verm. I) .. 30. März 1854 mit Erasmine Marie Hanſine Ammitzböll, geb. .. 20. Juli 1828, † .. 1. Mai 1861; II) .. 3. Juli 1866 mit Emilie Ida Weitzmann, geb. .. 18. Nov. 1837, † Kopenhagen 19. Aug. 1898.

Kinder: a) 1r Ehe: 1) † Alma Catharine Marie, geb. . . 24. Nov. 1856, † Ebberödgaard 3. Juli 1903.
2) Ludwig geb. . . 25. Mai 1858, Ingenieur; verm. . . 26. April 1900 mit — Käte Ethel de Bourne, geb. . . 1. Nov. 1872. [Kopenhagen.]
— b) 2r Ehe: 3) Fritz Leopold, geb. . . 2. Mai 1867, Fabrikdirektor; verm. . . 16. April 1900 mit — Alice Marion Robertson, geb. . . 14. Nov. 1872. [Melbourne.]

2. † Fritz Leopold, geb. Hobro 19. Mai 1832, † Lyngby 12. Mai 1893, Kgl. dän. Oberstlt. a. D.; verm. Kolding 26. April 1879 mit Ida Dorothea Maria Danielsen, geb. Flensburg 17. Dez. 1837, † Lyngby 31. März 1904.

2. (holländische und deutsche) Linie.

† Christoph Ferdinand Anton Graf von Ranzow, geb. Wolfenbüttel 25. März 1711, † Bockhorn 21. Okt. 1802, holländ. Oberstlt.; verm. I) Colombo 4. Nov. 1736 mit Josina von Schockmann, geb. Ceylon 10. Sept. 1722, † Holzminden 7. Dez. 1758; II) . . 30. Juli 1759 mit Louise Henriette Freiin von Brockenburg, geb. . . 7. Febr. 1732, † Bremen 5. März 1788.

Söhne 1r Ehe: 1. † Daniel Detlef, geb. Colombo 15. Dez. 1741, † Surabája, Java, 11. Aug. 1822, Gouv. von Ceylon; verm. I) Colombo 14. Febr. 1768 mit Anna Sofia van Lier, geb. Colombo 31. Aug. 1749, † Madura 17. Jan. 1778; II) Tuticorin 4. März 1779 mit Johanna Elisabeth Cramer, geb. Point de Galles 15. März 1762, † . . 14. Sept. 1791; III) Colombo 9. Aug. 1795 mit Maria Cooldwel, geb. Bombay . ., † Batavia 17. Jan. 1810.

Sohn 2r Ehe: † Ludwig Carl, geb. Manoar 13. Dez. 1787, † Batavia 2. Jan. 1865, holländ. Kpt. und Resident in Madura; verm. Malacca 29. Mai 1822 mit Wilhelmina Koek, geb. . ., † . . .

Kinder: (1) † Ferdinand Heinrich Wilhelm, geb. Sumanap 19. Okt. 1828, † Djokjakarta 26. März 1890, Kgl. niederländ. Residentschaftssekr. [in den niederl. Adel unter Anerkennung des Adelstandes aufgenommen durch Diplom d. d. 17. Jan. 1872]; verm. Samárang 10. Sept. 1862 mit Catharine Adriana Swaab, geb. . . 2. März 1847, † . . .

Kinder: a. Christoph Josias, geb. Samárang 12. Dez. 1864, Notariatskandidat und 2. Kommis des Waisen- und Nachlaßgerichts in Batavia; verm. . . 23. Dez. 1889 mit Cecilia van Beem, geb. . . 15. Juli 1874 † . . 31. Okt. 1899.

b. † Julius Carl Constantin, geb. Samárang 4. Nov. 1863, † Plántungan 12. Sept. 1891; verm. . . mit Josephine von Waardenburg, geb. . . (wiederverm. . . mit A. B. Andreas [Klaten, Java]).

Töchter [Djokjakarta, Java]: a) Melanie Susanna Josephine, geb. Samárang 5. Aug. 1887.

b) Editha Constantine, geb. Samárang 8. Okt. 1890.

c. Adriane Charlotte, geb. . . 21. Aug. 1866; verm. Samárang 18. Jan. 1887 mit Theodorus Henricus Eman, Adjunktsekr. der Waisenkammer [Surabája, Java.]

d. Oscar Wilhelm, geb. . . 1. Aug. 1868, niederl. Reg.-Beamter; verm. . . 27. Juni 1891 mit — Maria Tott, geb. Samárang 5. April 1871 [Wlingie, Kedirie, Java.]

Söhne: a) Wilhelm Adriaan Edouard, geb. . . 5. Mai 1892.

b) Herbert Constantin, geb. . . 4. Aug 1899.

e. Otto Heinrich Leopold, geb. Samárang 18. März 1874. [Buitenzorg bei Batavia.]

f. Friedrich Heinrich, geb. . . 3. Dez. 1877. [Surabaja.]

(2) Viktoria Theresa, geb. . . 11. Mai 1831. [Soekaboenie, Java.]

(3) Johanne Elisabeth, geb. . . 28. Dez. 1832. [Soekaboenie.]

2. † Ferdinand Wilhelm, geb. Holzminden 14. Dez. 1754, † Ovelgönne 12. Nov.

1832, Hzgl. oldenb. Kanzleirat; verm. . . 14. Okt. 1789 mit Henriette Avenarius, geb. . . 1772, † . . 3. März 1847.

Sohn: † Anton Friedrich Carl Martin, geb. Ovelgönne 27. Okt. 1793, † Stralsund 22. Sept. 1849, Hzgl. mecklenb.-str. Kfkr und Kpt. a. D.; verm. I) Stralsund 24. Juli 1822 mit Sophia Elise Henriette Haase, geb. Elsfleth 12. Juni 1803, † Greifswald 6. März 1843; II) Stralsund 22. März 1844 mit Ottilie Marie Israël, geb. Glutzow, Kr. Rügen, 14. Juli 1817, † Harzburg 6. Febr. 1900 (wiederverm. Stralsund 20. Juni 1856 mit Adolf von Zastrow, † Schöneberg 12. Aug. 1875, Kgl. preuß. Gen. der Inf.).

Sohn 2r Ehe: Daniel Ferdinand Wilhelm Detlof, geb. Stralsund 4. Dez. 1847, Kais. deutscher Korv.-Kpt. a. D.; verm. Danzig 26. Juli 1882 mit — Clara Elisabeth Zeterling, geb. Berent 4. Jan. 1850. [Berlin.]

Razumovsky.

Katholisch. — Österreich (Schlesien und Mähren). — Reichsgf. d. d. Frankfurt a. M. 27. April 1744 (vom Kaiser Karl VII.); russ. Gf. 15. Juli (russ. Stils) 1744; böhm. Inkolat im Herrenstande d. d. Wien 2. Juli 1811; österr. Prävalierung des Gfnstandes als eines österr. laut Reskr. des Min. des Innern d. d. Wien 22. Nov. 1892 (für den Gfn Kamillo). — Beschreibung des Wappens im Jahrg. 1894, S. 834.

† Léon Graf Razumovsky, geb. St. Petersburg 14. Febr. 1816, † Nizza 5. Febr. 1868, Herr auf Böhm.-Rudoletz und Wölking (von 1809—1857 im Bes. der Fam.), Hzgl. sachsen-cob. und goth. Khr und Schloßhptm.; verm. Wien 23. Juni 1835 mit Rosa von Löwenstern, geb. Gmünd 5. Okt. 1814, † Meltsch bei Troppau 3. Juni 1889.

Kinder: 1. Alexandrine Leone Rosa Albana, geb. Gotha 14. März 1845; verm. das. 4. Dez. 1864 mit Karl Frhrn von Hammerstein-Gesmold (luth.), † Hannover 9. Mai 1893, Kgl. preuß. Major a. D., Fstl. solms-braunfelsschem Hofmarschall a. D. [Hannover.]

2. Kamillo Konstantin Hugo Arthur Hippolyt Edgar, geb. Böhm.-Rudoletz, Mähren, 21. Aug. 1852, Herr (gemeinsam mit seiner Gemahlin) auf Wigstein mit Wigstadtl (seit 1884), Bad Johannisbrunn (seit 1896), Meltsch (seit 1888), Österr.-Schlesien, und Schönstein (seit 1897; mähr. Enklave) bei Troppau (zus. 2505,49 ha), K. K. Statth.-Rat a. D., mähr. Ldtagsabg.; verm. Leopoldsdorf i. Marchfelde 18. Sept. 1882 mit — Marie Wiener von Welten, geb. Wien 9. Dez. 1856. [Wigstein, Schönstein, Troppau und Wien.]

Kinder: 1) Elisabeth Rosa Anna Henriette, geb. Hietzing 5. Okt. 1886.
2) Leon Karl Werner Goswin, geb. Halle a. d. S. 10. März 1888, Zögling der K. K. Theresianischen Akad. in Wien.
3) Marie Alexandrine, geb. Meltsch 3. Juni 1889.
4) Kamillo Karl Vincenz Gregor, geb. Meltsch 9. Juni 1890, Zögling der K. K. Theresianischen Akad. in Wien.
5) Andreas Wolfgang Ferdinand Emanuel, geb. Meltsch 29. Jan. 1892, Zögling der K. K. Theresianischen Akad. in Wien.

Rechteren

(a. d. H. der Herren von Heeckeren).

eformiert. — Niederlande. — Geldernscher Uradel; Annahme des Namens Rechteren infolge der he des Friedrich von Heckeren, † 2. Nov. 1386, mit Lutgardis, des letzten Herrn von Rechteren chter, um 1350; Reichsgf. mit Wappenbesserung d. d. Wien 15. Okt. 1705; niederländ. Anerkennung des Gfnstandes 23. Aug. 1822.

I. Linie: Rechteren-Limpurg.

Stifter: Johann Zeger, geb. 1655, † 13. März 1701.
(S. Goth. Hofkalender, II. Abteilung.)

II. Linie: Rechteren.

Stifter: Adolf Heinrich, geb. 10. März 1656, † .. März 1731, Bruder des Stifters der I. Linie.

† Rudolf Christian Graf von Rechteren, geb. .. 23. Nov. 1749, † .. 31. Dez. 1812 (Enkel des Stifters); verm. .. mit Elisabeth von der Capellen, geb. .., † .. 1839, Herrin auf Appeltern.

Söhne: 1. † Jakob Heinrich, geb. .. 27. Nov. 1787, † .. 9. Juli 1845, Herr auf Appeltern; verm. I) .. 28. Okt. 1813 mit Karoline Baronin van Haersolte zu Staveren, geb. .. 16. Sept. 1791, † .. 25. Sept 1817; II) .. 21. Juni 1822 mit Maria Antoinette Charlotte verw. Freifrau von Neukirchen gen. von Nyvenheim, geb. Gfin von Bentinck, geb. .. 24. Juli 1792, † .. 29. Juli 1832; III) Zwolle 27. April 1835 mit Gertrude Agnes Baronin de Vos van Steenwyk zu Hadirhorst, geb. .. 14. Okt. 1807, † .. 20. Febr. 1845.

Kinder 3r Ehe: 1) Adamina Petronella Andrea, geb. Zwolle 5. April 1844; verm. Almelo 7. Aug. 1863 mit Adolf Gfn von Rechteren-Limpurg, † Almelo 9. Nov. 1902, Herrn auf Almelo und Vriesenveen (s. Goth. Hofkalender, II. Abt.). [Almelo, Niederl.]

2) Godert Wilhelm, geb. .. 19. Okt. 1841, Herr auf Appeltern, Kr. Nijmegen, Kgl. niederl. Khr, Komtur des Deutschen O. (Ballei Utrecht); verm. .. 3. Jan. 1867 mit — Augusta Jansons, geb. .. 16. Juni 1843.

Tochter: Petronella Gertrude Agnes, geb. .. 3. Jan. 1868; verm. .. 1. Sept. 1892 mit Dr. jur. Alexander Baron van Dedem. [..]

2. † Johann Dirk, geb. .. 22. Juni 1799, † im Haag 4. Dez. 1886, Herr auf Ahnem, Kgl. niederl. Staatsrat, Ldkomtur des Deutschen O. (Ballei Utrecht); verm. I) .. 15. Nov. 1826 mit Civile Susanne Jeanne Adolfine Baronin van Hardenbroek, geb. .. 30. Juni 1804, † .. 17. Febr. 1840; II) 9. Juni 1847 mit Elise Gfin von Limburg-Stirum, geb. .. 1. Febr. 1804 † .., OHofm. J. K. H. der † Przssin Friedrich der Niederlande.

Tochter 1r Ehe: Emma Eugenie Frederique, geb. .. 18. Sept. 1832; verm. 31. Mai 1854 mit Guillaume Anne Baron de Constant-Rebecque † Belmonte, Prov. Geldern, 29. Nov. 1894, Kgl. niederl. Khrn, RRr des Joh.-O. [..]

von der Recke von Volmerstein.

Lutherisch. — Preußen (die Prov. Westfalen und Schlesien.) — Westfälischer Uradel; preuß. B. mit dem Prädikat „von Volmerstein" d. d. Berlin 20. Dez. 1817. — Zu dem Kraisch 17. Okt. 1875 gegründeten Familienverein, der längstens alle zwei Jahre zusammentritt, gehö. 1) die Nachkommen des Christian Wilhelm Frhrn von der Recke, Stifters des Fideikomm. Stockhausen, 2) Frhr Friedrich Wilhelm, Herr auf Üntrop, und 3) Frhr Eberhard von der Recke von der Horst. Familienrat: Frhr Wilhelm, Fkherr auf Stockhausen, Herr auf Oberen. Senior; Frhr Ado, Herr auf Mansfeld; Gf Konstantin, Herr auf Dammer; Frhr Franz, W. schwarb. Staatsmin., Schriftführer; Frhr Eberhard, Kgl. preuß. OPräs. der Prov. Westfalen Münster, Schatzm. — Über die Freiherrl. Linien siehe den Artikel von der Recke im Taschenb. der Freiherrl. Häuser.

† Philipp Heinrich Christian Graf von der Recke von Volmerstein, geb.

Stockhausen 17. Aug. 1751, † Düsselthal 15. März 1840, RRr des Joh.-O.; verm. Bodelschwing 19. Juli 1784 mit Luise Freiin von der Recke, geb. Reck 6. Sept. 1760, † .. 16. April 1836.

Söhne: 1. † Gotthard Karl Ludwig, geb. Overdyck 26. Aug. 1785, † Berlin 23. Okt. 1857, Herr auf Märkisch-Friedland, Kgl. preuß. GReg.-Rat, Ldrat und Major a. D.; verm. Rheda 21. Nov. 1817 mit Karoline Prssin zu Bentheim-Tecklenburg-Rheda, geb. Rheda 4. Juni 1792, † das. 7. Dez. 1876.

Sohn: † Friedemir (Friedrich-Kasimir), geb. Hohen-Limburg 11. Sept. 1818, † Rheda 21. Nov. 1878, Kgl. preuß. OLt. a. D.; verm. I) Thurm 6. Okt. 1848 mit Marie Freiin von Kotzau, geb. Glauchau 30. Nov. 1824, † Dresden 24. Febr. 1894 (gesch.); II) .. 2. Okt. 1876 mit — Michaela Douglas-Montgomery, geb. auf offener See 9. Sept. 1841. [Kaiserswerth.]

Kinder 1r Ehe: (1) Karl Friedrich Wilhelm Kasimir Alexander Johannes Ottomar Gotthard Hermann Moritz, geb. Thurm, Sachsen, 3. Okt. 1849, Kgl. sächs. OLt a. D.; verm. Elm Hall bei Wavertree, England, 1. Febr. 1877 mit — Isabel Alice Wrigley, geb. .. 1. Dez. 1855. [Rathen a. d. E. und Dresden.]

Kinder: a. Ralf Werner Adelbert, geb. Dresden 15. Juni 1879, Kais. deutscher OLt. z. See. [...]

b. Friedemir Barton, geb. Dresden 15. Okt. 1880, stud. jur. [...]

c. Ursula Harriet Elisa, geb. Dresden 6. Jan. 1886.

d. Sylvia Marie Gertrude, geb. Dresden 3. April 1893.

(2) Elisabeth, geb. Bruck bei Hattingen 14. Okt. 1851. [Dresden.]

2. † Adelbert, geb. Overdyck 28. Mai 1791, † Kraschnitz 10. Nov. 1878, ERr des Joh.-O. ꝛc.; verm. Wildschütz 16. Okt. 1826 mit Mathilde Gfin von Pfeil und Klein-Ellguth, geb. Kleutsch 28. Juli 1801, † Kraschnitz 5. Mai 1867.

Kinder: 1) Konstantin Adelbert Gotthard Ottomar Werner Julius, geb. Düsselthal 16. Nov. 1829, Herr auf Dammer (372 ha), Kr. Militsch, Kgl. preuß. Khr und Major a. D., Gen.-Ldsch.-Repräs. für NSchlesien, RRr des Joh.-O.; verm. I) Baranowitz 17. Juni 1863 mit Vally Freiin von Durant, geb. Baranowitz 10. Nov. 1838, † Kleinburg 28. Dez. 1886; II) Schleibitz 4. April 1888 mit — Betty Karoline Anna verw. von Flotow, geb. von Bredow, geb. Rathenow 12. Nov 1845. [Villa Vally in Kleinburg-Breslau.]

2) † Waldemar Ariel, geb. Düsselthal 27. März 1831, † Göppingen 15. Dez. 1879, Kgl. preuß. Lt. a. D.; verm. Rackow 30. Sept. 1859 mit Karoline von Restorff, geb. Bonn 26. Okt. 1837, † St. Georgsberg bei Ratzeburg 10. Juli 1890.

Kinder: (1) Mathilde Marie Elisabeth Adelheid Ottilie Ida, geb. Kraschnitz 17. Okt. 1860; verm Ratzeburg 28. Dez. 1886 mit Franz Frhrn von Kageneck (kath.), Hzgl. sachsen-altenb. Khrn und Hoftheaterintendanten, Kgl. preuß. Oberstlt. a. D. [Altenburg.]

(2) Friedrich-Wilhelm Adelbert Werner Siegfried Ferdinand, geb. Tharandt 18. Okt. 1861, Kgl. preuß. Rittm. à la suite des Ul.-Rgts Nr. 10, Platzmajor in Spandau; verm. Libnow 2. Okt. 1892 mit — Emma von Homeyer, geb. Anklam 28. Sept. 1861.

Söhne: a. Friedrich-Wilhelm Otto Konstantin Karl Heinrich-Günther Hubert, geb. Dresden 27. Jan. 1895.

b. Werner Friedrich Wilhelm Anton Immanuel, geb. Berlin 29. Mai 1896.

c. Siegfried Adelbert Franz Albrecht, geb. Celle 10. Mai 1898.

(3) Marie, geb. Tharandt 3. Febr. 1863; verm. Ratzeburg 22. Aug. 1888 mit Claus Clausius, Kgl. preuß. Hptm. der Ldw. [Hamburg.]

3) Jenny, geb. Düsselthal 28. Nov. 1832, EStiftsD. von Heiligengrabe. [Kraschnitz.]

4) Leopold Friedrich Paul Michael Johannes, geb. Düsselthal 29. Sept. 1835,

Herr auf Kraschnitz (1343 ha; seit 1845 im Bes. der Fam.), Kr. Militsch, Kgl. preuß. Reg.-Referendar a. D. und Rittm. a. D., Kreisdeput. des Kr. Militsch, Direktor der Öls-Militscher Fstt.-Ldschaft, Mitgl. des preuß. Herrenh. auf Lebenszeit, RRr des Joh.-O.; verm. Dölkau 31. Mai 1864 mit Maria Gfin von Hohenthal, geb. Leipzig 14. April 1838, † Kraschnitz 30. Mai 1893. [Kraschnitz.]

Kinder: (1) Margarete Julie Karoline Ida Thusnelda Jenny Melanie, geb. Kraschnitz 25. Nov. 1866; verm. das. 15. Mai 1897 mit Friedrich von Köckritz und Friedland, Herrn auf Mahnau, Kgl. preuß. Hptm. der Res. des GSchützenbat.

(2) Werner Johann Adelbert Emil Adolf Ferdinand Valerian, geb. Kraschnitz 2. Aug. 1868, Kgl. preuß. OLt. a. D.; verm. Siegersdorf 9. Juni 1900 mit — Ilse Gfin von Kalckreuth, geb. Nieder-Siegersdorf 28. Sept. 1880. [Ober-Siegersdorf.]

Kinder: a. Marie-Luise Elisabeth Martha Emma Margaret Vally, geb. Gera, Reuß J. L., 27. Mai 1901.

b. Leopold Constantin Fritz George, geb. Ober-Siegersdorf 23. Mai 1902.

c. Joachim Gotthard Alexander, geb. Ober-Siegersdorf 22. Febr. 1904.

(3) Frida Agnes Ida Karoline Emilie Adolfine Martha, geb. Kraschnitz 24. Sept. 1873; verm. das. 29. Sept. 1894 mit George von Sauerma, Kgl. preuß. Rittm. im Drag.-Rgt Nr. 8. [Kreuzburg, OSchles.]

(4) Gotthard Friedrich Konstantin Moritz Karl, geb. Kraschnitz 4. Sept. 1874, Dr. jur., Kgl. preuß. Lt. im Drag.-Rgt Nr. 8. [Öls.]

(5) Ehrengard Klementine Leopoldine Ida, geb. Kraschnitz 18. Sept. 1875; verm. das. 21. Mai 1898 mit Erich Gfn Schack von Wittenau, Kgl. preuß. OLt. und Adj. der 37. Kav.-Brig. [Allenstein.]

(6) Adelheid Elisabeth Melanie Ida Emilie Mathilde Viktorie, geb. Kraschnitz 5. Dez. 1876.

(7) Luise Emma Therese Ida Adolfine, geb. Kraschnitz 17. Aug. 1881.

5) Selma, geb. Wildschütz 8. Febr. 1839, Diakonisse und EOberin des deutschen Samariterordensstifts Kraschnitz. [Schreiberhau.]

6) Elisabeth, geb. Düsselthal 6. Nov. 1843. [Kraschnitz.]

3. † Ottomar, geb. Overdyck 6. Juni 1793, † Teplitz 9. Sept. 1859, Herr auf Berge, Münsterhausen, Mallinkrodt und Werdringen, Kgl. preuß. Rittm. a. D., EKr des Joh.-O. ꝛc.; verm. Rheda 12. Nov. 1816 mit Therese Przssin zu Bentheim Tecklenburg-Rheda, geb. Rheda 19. Sept. 1793. † Werdringen 25. Sept. 1861, Mitbes. von Ober-Sontheim.

Kinder: 1) † Friedrich Wilhelm, geb. Hohen-Limburg 4. Sept. 1817, † Neugut-Heinzenburg 27. Juni 1891, Herr auf Werdringen und Heinzenburg, Kgl. preuß. OLt. a. D., RRr des Joh.-O.; verm. Reetz, Mecklenb.-Schw., 30. Juli 1850 mit Luise von Plessen, geb. Eller bei Düsseldorf 14. Aug. 1831, † Neugut-Heinzenburg 5. März 1902.

Kinder: (1) Otto, geb. Werdringen 7. Aug. 1851, Herr auf Werdringen (347 ha; seit 1437 im Bes. der Fam.), Kr. Hagen, Westf., und Parchau (1118 ha), Kr. Lüben, Kgl. preuß. Rittm. a. D., RRr des Joh.-O.; verm. Gottmannsförde 17. Febr. 1886 mit — Klara von Böhl, geb. Gottmannsförde 11. April 1863. [Parchau bei Lüben.]

Kinder: a. Irmgard Luise Klara Anna Huberta Adolfine, geb. Perlebe 1. Febr. 1887.

b. Luise Wilhelmine Emma Auguste Adolfine Maria Agnes, geb. Perlebe 25. Jan. 1888.

c. Friedrich-Wilhelm Rudolf Goswin Hubertus Diederich Reima Adolf Ottomar, geb. Saarburg i. L. 1. Juni 1891.

d. Klara Anna Marie Kunigunde Hortense Auguste, geb. Werdringen 2. Nov. 1892.

e. Diedrich Christoph Helmold Karl Friedrich, geb. Parchau 25. Dez. 1895.

Digitized by Google

(2) Anna, geb. Werdringen 20. April 1853; verm. Neugut-Heinzenburg 23. Juli 1875 mit Friedrich Nickisch von Rosenegk, Herrn auf Kuchelberg bei Liegnitz, Ldesältestem, Kgl. preuß. Rittm. a. D., RRr des Joh.-O.

(3) Diederich, geb. Werdringen 2. April 1857, Herr auf Friedrichswalde-Ludwigsdorf bei Polkwitz, Kr. Lüben, Kgl. preuß. OLt. a. D., Ldesältester, Mitgl. des preuß. Abg.-Hauses, ERr des Joh.-O.; verm. Züllichau 19. Mai 1891 mit — Elsbeth von Gersdorff, geb. Koblenz 1. März 1873. [Neugut-Heinzenburg.]

(4) Agnes, geb. Werdringen 17. Okt. 1860. [Breslau.]

2) † Kunigunde, geb. Berge bei Essen 18. Juni 1832. † Fulda 30. Jan. 1904, StiftsD. des adeligen Stifts Wallenstein in Fulda.

3) Adolf, geb. Berge 30. Jan. 1838, Herr auf Oberwitz (508 ha), Kr. Groß-Strehlitz, ERr des Joh.-O.; verm. Louisdorf bei Strehlen 12. Aug. 1869 mit — Karoline Gfin von der Recke von Volmerstein, geb. Eller 23. Sept. 1843 (s. unten). [Oberwitz bei Gogolin.]

Kinder: (1) Eugenie Luise Emma Ida Kunigunde Richarda Mathilde Minette Marianne Karoline, geb. Mallinkrodt 23. Mai 1870.

(2) Bolko Wennemar Eugen Friedrich-Wilhelm Hilmar Konstantin Karl, geb. Mallinkrodt 7. April 1872, Kgl. preuß. Ger.-Assessor und Lt. der Res. des Ul.-Rgts Nr. 3. [Oberwitz.]

4. † Werner Gisbert Wilhelm, geb. Overdyk 12. Mai 1795, † Bruckſteine 2. Juli 1893, Herr auf Louisdorf und Bruckſteine, ERr des Joh.-O.; verm. Stuttgart 27. Nov. 1841 mit Eugenie Luise Comtesse Lefeubre Marménil de Marpalu, geb. Weißenburg i. E. 7. Juli 1810, † Oberwitz 24. Aug. 1896.

Tochter: Karoline Therese Mathilde Friederike Ida Julia, geb. Eller 23. Sept. 1843, Herrin auf Bruckſteine, Kr. Münsterberg; verm. Louisdorf 12. Aug. 1869 mit Adolf Gfn von der Recke von Volmerstein, Herrn auf Oberwitz (s. oben). [Oberwitz bei Gogolin.]

Redern.

Evangelisch. — Preußen (die Prov. Brandenburg und Pommern). — Märkischer Uradel; preuß. Gf. d. d. Berlin 14. Jan. 1757. — Besitz: Das unterm 19. März 1880 gestiftete und 14. Aug. 1880 bestätigte Familienfideikommiß (erweitert durch den unterm 4. März 1889 bestätigten Familienbeschluß vom 2. März 1888 und den unterm 21. April 1902 bestätigten vom 27. Dez. 1898), bestehend aus Lanke und Görlsdorf (zus. 19 500 ha), Mark Brandenburg und Vorpommern, mit erbl. Sitz im preuß. Herrenh. 28. Juni 1889 (Übertragung der bereits seit 12. Okt. 1854 zuständig gewesenen erblichen Vertretung im preuß. Herrenh.). — S. den gleichnamigen Artikel im Gothaischen Genealog. Taschenbuch der Adeligen Häuser, Bd. I, 1900.

† Heinrich Alexander Graf von Redern, geb. Berlin 26. Sept. 1804, † Berlin 23. Okt. 1888, Fkherr, Kgl. preuß. Khr, WGRat und OGewandkm., RRr des Joh.-O.; verm. Karlburg 26. Sept. 1836 mit Viktoria Przſſin Odescalchi, geb. Wien 11. Nov. 1811 (kath.). † Wien 15. April 1889.

Kinder: 1. Marie Wilhelmine Viktoria Philomena, geb. . . 22. Jan. 1840 (kath.), K. u. K. PD. und StkrD.; verm. Berlin 22. Aug. 1863 mit Johann Gfn Zichy zu Zich und Vásonykeö (kath.), Herrn auf Nagy-Láng, Ungarn, K. u. K. Km.

2. Wilhelm Heinrich Sigismund Joachim Viktor Innocenz, geb. Darmstadt 19. Febr. 1842, Fkherr und erbl. Mitgl. des preuß. Herrenh., Kais. deutscher a. o. G. u. b. M. a. D., Kgl. preuß. Major a. D.; verm. Grätz 26. Sept. 1886 mit — Marie Karoline Gfin Lichnowsky, geb. Grätz 6. Sept. 1861 (kath.; s. Goth. Hofkalender, III. Abt.). [Görlsdorf und Berlin.]

Kinder: 1) Wilhelm Heinrich Herbert Viktor Karl, geb. Berlin 13. Febr. 1888.

2) Viktoria Maria Adele Hermine Natalie, geb. Berlin 12. März 1889.
3) Marie Wilhelmine Gabriele Hermine Elisabeth, geb. Görlsdorf 17. Okt. 1890.
4) Margarete Helene Marie Luise Hermine Viktoria Johanna Paula, geb. Görlsdorf 24. Sept. 1893.
5) Hermine Viktoria Marie, geb. Berlin 11. April 1899.

3. Viktoria Bertha Hermine Maria Melanie, geb. . . 21. Febr. 1844 (kath.), K. u. K. PD. und StkrD.; verm. Berlin 15. Juni 1865 mit Eugen Gfn Zichy zu Zich und Vásonykeö (kath.), Majoratsherrn, K. u. K. Km. und GRat. [Budapest.]

Rehbinder.

Lutherisch und katholisch. — Rußland (Estland) und Preußen. — Niederrheinisch-westfälischer Uradel; schwed. Adelsanerkennung 11. Aug. 1668; schwed. Frhr. mit Wappenvermehrung 12. Febr. 1680 (für Henric Rehbinder, Kgl. schwed. Gen.-Major); Reichsgf. d. d. Wien 22. Juli 1787 (vom Kaiser Joseph II. für den Frhrn Otto Magnus). — Beschreibung des Wappens im Jahrg. 1897, S. 870.

† Otto Magnus Graf von Rehbinder, geb. . . 1728 (luth.), † . . 1792, Herr auf Uddrich, Löwenwolde, Körrendack, Sack, Kurisaar und Mönnikorb, Estland, Hzgl. sachsen-weimar. Khr und GRat; verm. I) . . mit Agneta Freiin von Bistram, geb. . ., † . .; II) . . mit Sophie Baronin von der Pahlen, geb. . ., † . . .

Söhne: 1. † Gustav Dietrich, geb. . . 1756, † . . 1826, Herr auf Uddrich ꝛc., Kreis-Adelsmarschall, Rr des Joh.-O.; verm. . . mit Anna von Schwengelm, geb. . ., † . . .

Sohn: † Karl Gustav, geb. . . 16. Juni 1793[1]), † . . 30. Okt. 1851, Herr auf Uddrich, Burhöwden, Jöntack, Woddofer, Pallal [verliehen vom König Gustav Adolf von Schweden 1610], Kurisaar [verliehen von demselben 1619] und Mönnikorb, sämtlich in Estland, estländ. Ldrat und OKirchenvorsteher; verm. . . 10. Okt. 1818 mit Ernestine Sophie Baronin von Ungern-Sternberg a. d. H. Lechtigall, geb. . . 26. Nov. 1793, † . . .

Söhne: (1) † Karl Gotthard, geb. . . 3. Okt. 1829, † . . 22. Nov. 1879, Herr auf Burhöwden ꝛc.; verm. . . 22. Juni 1860 mit Anna Baronin von Uexküll a. d. H. Fickel, geb. . . 17. Juli 1835, † Dresden 9. Jan. 19[illegible] (wiederverm. . . mit . . de Faria-Gentil).

Sohn: † Karl, geb. . . 22. Nov. 1861, † Burhöwden 25. Okt. 1900, Herr auf Burhöwden, Jöntack, Woddofer, Wondo und Pallal; verm. . . 24. [illegible] 1895 mit — Anna Adele Bergemann, geb. . . 1. Febr. 1866. [Burhöwden.]

(2) Reinhold Fabian, geb. . . 24. Jan. 1831, Herr auf Uddrich, Kurisaar und Mönnikorb, Estland, Ldrat in Estland [Uddrich]; verm. . . 26. [illegible] 1858 mit Stella Baronin von Ungern-Sternberg a. d. H. Remm, geb. . . 11. Aug. 1839 (gesch. 1866).

Kinder: a. Heinrich Karl Eduard, geb. . . 21. Febr. 1860; verm. . . 5. Nov. 1884 mit — Magdalena Marie von Kotzebue, geb. . . 1864. [Mönnikorb.]

Kinder: a) Marie Magdalene, geb. . . 14. Sept. 1885.
b) Margarete, geb. . . 15. Nov. 1886.
c) Reinhold Ernst Konstantin, geb. . . 13. Jan. 1888.
d) Stella, geb. . . 24. Juni 1891.
e) Heinrich Karl Eduard, geb. . . 27. April 1896.

[1]) Die Data sind sämtlich neuen Stils.

b. Stella Maria, geb. . . 7. Sept. 1863; verm. . . 30. Nov. 1883 mit Konstantin von Bremen. [. . .]

2. † Karl Friedrich, geb. . . 10. Nov. 1764 (luth.), † . . 25. Juli 1841, Herr auf Sack ꝛc.; verm. . . 25. April 1786 mit Gertrude Franziska Elisabeth Gfin von Nassau la Lecq, geb. . . 10. Nov. 1771, † . . 15. März 1838.

Söhne: 1) † Friedrich Otto Albert, geb. . . 10. Aug. 1787, † . . 2. Sept. 1813, Herr auf Rachola; verm. . . 25. Mai 1808 mit Julie Freiin von Stackelberg a. d. H. Ruhde, geb. . . 1788, † . . 27. Febr. 1849.

Kinder: (1) Ferdinand, geb. . . 10. Okt. 1809, Herr auf Kotzum, Kais. russ. Gen.-Major a. D.; verm. . . 20. April 1843 mit — Marie Polosoff, geb. . . . [. . .]

Tochter: Anna, geb. . . 3. April 1845; verm. . . 1867 mit Gregor von Nassackin, Herrn auf Werpel.

(2) Pauline, geb. . . 23. Nov. 1811; verm. . . 10. Sept. 1834 mit Karl Baron von Hoyningen gen. Huene, † . . 28. Febr. 1849, Kais. russ. Kpt. a. D. [. . .]

2) † Paul Eduard, geb. . . 15. Jan. 1796 (luth.), † . . 28. April 1870, Herr auf Sack ꝛc.; verm. I) . . 18. Aug. 1818 mit Julie Baronin von Ungern-Sternberg a. d. H. Lechtigall, geb. . . 10. Aug. 1803, † . . 27. Aug. 1835; II) . . 1837 mit Sophie von Reutern, geb. . . (gesch.).

Sohn 1r Ehe: † Nikolaus Ludwig, geb. . . 6. Dez. 1823 (luth.), † . . 31. Aug. 1876, Kais. russ. Marinelt. a. D.; verm. . . 1. Juni 1845 mit — Gabriele Eleonore Freiin von Brinckman, geb. . . 4. Nov. 1826 (kath.). [Cassel.]

Kinder: a. Julie Gabriele, geb. . . 5. Okt. 1847 (luth.); verm. . . 1881 mit Gustav Schlosser, † . ., Pfarrer. [Frankfurt a. M.]

b. Gabriele Hedwig, geb. Libau 14. März 1850 (luth.); verm. Reval 14. Mai 1870 mit Heinrich Baron von Tiesenhausen, Herrn auf Inzeem und Weißensee, Livland, Kais. russ. Khrn, livl. Ldrat, Erz. [Inzeem.]

c. Nikolaus Theodor Georg, geb. . . 28. Mai 1859 (kath.), Kgl. preuß. Bibliothekar; verm. Würzburg 3. Sept. 1892 mit — Euphemia Freiin von Zandt, geb. Klingenberg 17. Nov. 1864 (kath.). [Berlin.]

Reichenbach.

Evangelisch. — Preußen (Prov. Schlesien). — Schlesischer Uradel; böhm. alter Herren(Freiherren)-stand d. d. Wien 16. Jan. 1678; böhm. Gf. d. d. Wien 10. März 1730; Gen.-Erbldpostm. von Schlesien (an Goschütz) d. d. Berlin 7. Jan. 1752 und OErbjägerm. von Schlesien (an Neuschloß) d. d. Berlin 5. Juli 1752 (beide Ämter auf Grund ähnlicher Begnadigung d. d. 6. Nov. 1741). Nachdem die Linie Neuschloß am 9. Jan. 1819 erloschen, wurde deren Erbamt d. d. Berlin 20. Jan. 1820 auf den Groß-Schönwalder Zweig übertragen (Groß-Schönwald selbst wurde später an den Besitzer von Goschütz veräußert). — Besitz: Das im Jahre 1748 gestiftete Fideikommiß Freie Standeshschaft Goschütz (7832 ha) in den Kr. Groß-Wartenberg, Militsch und Öls (im letzteren Ober- und Nieder-Strehlitz) mit erbl. Sitz im preuß. Herrenh. seit 12. Okt. 1854. — Nach den Goschützer Fideikommißbestimmungen werden in 10jährigen Zwischenräumen Familientage auf Schloß Goschütz abgehalten. — Die Stifter der nachstehenden drei Linien waren Brüder.

I. Linie: Goschütz.

† Heinrich Gottlob Graf von Reichenbach-Goschütz, geb. . . 26. Nov. 1731, † Goschütz 11. März 1790, Freier Standesherr ꝛc.; verm. I) Ebeleben 30. Juni 1754 mit Charlotte Auguste Prssin zu Schwarzburg-Sondershausen, geb. Ebeleben 10. Febr. 1732, † Festenberg 11. Juni 1774; II) Rochsburg 28. Mai 1776 mit Karoline Antoinette Luise Gfin von Schönburg-Rochsburg, geb. Diamantstein 8. Dez. 1752, † Festenberg 23. Juni 1818.

Söhne 1r Ehe: 1. † Heinrich Leopold Gottlob, geb. Festenberg 24. Dez. 1768 † Goschütz 20. Mai 1816, Freier Standesherr ꝛc., Kgl. preuß. GLeg.-Rat; verm Klitschdorf 28. Juni 1793 mit Johanna Franziska Gfin zu Solms-Baruth geb. Klitschdorf 11. Juni 1776, † Körnitz 8. Juli 1840.

Sohn: † Heinrich Gustav Gottlob, geb. Goschütz 24. Sept. 1801, † da 18. Sept. 1869, Freier Standesherr ꝛc.; verm. Berlin 17. Juli 1824 mit Adel heid Gfin von Schlippenbach, geb. Schönermark 19. Juni 1803, † Berlin 26. Nov. 1888 (gesch. 1832).

Sohn: † Bogdan Wilhelm Heinrich Ernst, geb. Goschütz 10. März 1827 † Smyrna 9. April 1867, Kgl. preuß. Konsul, ERr des Joh.-O.; verm. Berlin 23. Okt. 1863 mit — Adelheid von Gerlach a. d. H. Rohrbeck, geb. Berlin 19. Okt. 1840. [Schloß Alt-Festenberg.]

Sohn: Heinrich Raphael, geb. Berlin 20. März 1865, Freier Standesher auf Goschütz, Gen.-Erbldpostm. im Hzgt. Schlesien und erbl. Mitgl. de preuß. Herrenh., Herr auf Groß-Schönwald (2115 ha) in den Kr. Groß Wartenberg und Öls, Kgl. preuß. Rittm. der Ref. des Leibkür.-Rgts Nr. 1 Ldesältester, RRr des Joh.-O.; verm. Carwinden 5. Mai 1894 mit — Erio Burggfin und Gfin zu Dohna-Schlodien, geb. Berlin 10. Aug 1871. [Schloß Goschütz, Kr. Wartenberg.]

Kinder: a) Heinrich, geb. Goschütz 5. Febr. 1895.
b) Fabian-Heinrich, geb. Goschütz 28. Juli 1896.
c) Conrad Heinrich Christoph, geb. Goschütz 13. Aug. 1897.
d) Christoph-Heinrich, geb. Goschütz 12. Juli 1900.
e) Ebba Adelheid Helene, geb. Goschütz 22. Mai 1902.

2. † Heinrich Joachim Christoph, geb. Festenberg 30. Dez. 1772, † Schönwal 27. Dez. 1845, Herr auf Groß-Schönwald, OErbjägerm. im Hzgt. Schlesien (s 20. Jan. 1820, s. oben), Erz., Domherr von St. Nikolaus in Magdeburg, Kg preuß. Oberstlt. a. D.; verm. Goschütz 8. Sept. 1816 mit Elisa Gfin vo Reichenbach-Goschütz, geb. Goschütz 31. Aug. 1795, † Leubus 4. De 1871.

Sohn: Heinrich Gottlob Eugen Hugo, geb. Schönwald 15. Okt. 1826, Herr au Neu-Mittelwalde, Kr. Groß-Wartenberg, OErbjägerm. im Hzgt. Schlesien, Kg preuß. Rittm. a. D.; verm. Bankau 28. Juli 1850 mit Helene Gfin vo Bethusy-Huc, geb. Bankau 28. Juli 1832, † Neu-Mittelwalde 6. Feb 1900. [Neu-Mittelwalde.]

Kinder: (1) Helene Elisa, geb. Berlin 8. Mai 1851. [Schönwald.]
(2) Heinrich Christoph, geb. Schönwald 23. Mai 1853, Kgl. preuß. Rittm a. D. [Neu-Mittelwalde.]
(3) Anna Charlotte Helene, geb. Schönwald 14. April 1856; verm. da 12. Okt. 1875 mit Friedrich von Lieres und Wilkau, Herrn au Stephanshayn, Kgl. preuß. Rittm. a. D., RRr des Joh.-O.
(4) Heinrich Walther, geb. Schönwald 20. Juni 1859, Kgl. preuß. Hptm beim Stabe des Feldart.-Rgts Nr. 20, ERr des Joh.-O.; verm. Berli 6. April 1904 mit — Paula, geb. . ., des Otto von Hoffmann, Herr auf Ober-Röversdorf, Kgl. preuß. Obersten, und der Paula geb. von Zglinit Tochter. [Posen.]
(5) Katharina Emmy Jenny Helene, geb. Schönwald 10. März 186 verm. Festenberg 4. Febr. 1886 mit Carl Fstn zu Carolath-Beuthe [Carolath, Schlesien.]
(6) Emmy Aline Julie Helene, geb. Schönwald 7. Sept. 1866.
(7) Helene Agathe Valeska Eugenie Gertrud, geb. Schönwald 28. Se 1868.

II. Linie.

† Heinrich Leopold Graf von Reichenbach, geb. Goschütz 28. März 17 † Sohrau 25. Febr. 1805, Herr auf Pommerswitz, Branitz und der frei

Minderstandesbhschaft Loslau, Kgl. preuß. GLeg.-Rat, Domherr von St. Nikolaus in Magdeburg; verm. I) . . Juni 1758 mit Helene Charlotte verw. von Nettelhorst, geb. Freiin von Trach, geb. . . , † . . 12. Mai 1760; II) Festenberg 16. Mai 1770 mit Amalie Gfin von Reichenbach-Goschütz, geb. Festenberg 9. April 1755, † Kaiserswaldau 31. Jan. 1797.

Söhne 2r Ehe: 1. † Heinrich Leopold Wilhelm Christoph, geb. Pommerswitz 22. März 1773, † Weißstein 17. Juni 1834, Kgl. preuß. Ldrat und Oberstlt. a. D.; verm. I) Pilzen 22. Mai 1803 mit Ernestine von Czettritz und Neuhaus, geb. Pilzen 29. Aug. 1776, † Schweidnitz 29. Sept. 1816; II) Berlin 3. Jan. 1818 mit Julie von Thadden, geb. Potsdam 3. Jan. 1793, † Weißstein 9. Okt. 1868.

Kinder: a) **1r Ehe:** 1) † Heinrich Leopold, geb. Pilzen 7. Okt. 1807, † Cassel 13. Mai 1890, Kgl. preuß. Hptm. a. D.; verm. Mainz 23. Sept. 1837 mit Bertha von Schlichten, geb. Schweidnitz 23. April 1818, † Cassel 13. Dez. 1892.

Kinder: (1) Klementine Bertha Karoline Marie, geb. Mainz 17. Juli 1838; verm. Görlitz 27. Sept. 1858 mit Friedrich von Strantz, Kgl. preuß. Gen.-Lt. z. D., ERr des Joh.-O. [Kösen.]

(2) Harry, geb. Mainz 5. Dez. 1840, Kgl. preuß. Major a. D., ERr des Joh.-O.; verm. Frankfurt a. M. 31. Mai 1884 mit Leonora Giebert, geb. Juiz de Foro, Brasilien, 12. Juni 1852, † Coburg 18. Juli 1888. [Erfurt.]

Tochter: Bertha Meta Leonora, geb. Coburg 14. Aug. 1887.

(3) Ernst Heinrich Alexander Leopold, geb. Mainz 7. Febr. 1842, Kais. deutscher Kpt. z. D., ERr des Joh.-O.; verm. Gera, Reuß J. L., 16. Mai 1869 mit — Clara Hedwig Charlotte von Arnstedt, geb. Groß-Wechsungen 2. Dez. 1847. [Schloß Pilzen, Kr. Schweidnitz.]

(4) Marie, geb. Mainz 12. Aug. 1843; verm. Görlitz 8. Okt. 1864 mit Heinrich Gfn von Stillfried und Rattonitz (kath.), † (gefallen) bei Gravelotte 18. Aug. 1870, Kgl. preuß. Hptm. und Komp.-Chef im Jägerbat. Nr. 8. [Potsdam.]

(5) Heinrich Hermann, geb. Mainz 21. Febr. 1845, Herr auf Eichberg, Wiesau und Kromnitz, Kr. Bunzlau, Kgl. preuß. Oberstlt. a. D.; verm. Cassel 30 März 1897 mit — Hildegard Burggfin und Gfin zu Dohna-Schlobitten, geb. Berlin 22. Dez. 1867. [Eichberg, Kr. Bunzlau.]

Kinder: a. Erika, geb. Eichberg 16. Febr. 1898.
b. Hildegard, geb. Eichberg 13. Sept. 1899.
c. Leopold Adalbert Friedrich Anton, geb. Eichberg 14. Nov. 1900.

(6) Anna Marie Bertha Klementine Wilhelmine, geb. Görlitz 14. Mai 1850; verm. das. 21. Sept. 1869 mit Otto von Jagow, Majoratsherrn auf Pollitz, Kr. Osterburg, Kgl. preuß. Major a. D.

(7) Heinrich Alexander, geb. Görlitz 3. Sept. 1851, Kgl. preuß. Major a. D., RRr des Joh.-O.; verm. Berlin 16. Mai 1876 mit — Martha Griebenow, geb. Berlin 10. Jan. 1858. [Berlin.]

Tochter: Bertha Karoline Alice, geb. Hannover 25. Okt. 1881; verm. Berlin 15. Jan. 1903 mit Hans Wilhelm von Rürleben, Herrn auf Thamm, Schles., Kgl. preuß. OLt. der Res. des Hus.-Rgts Nr. 3. [Thamm.]

(8) Heinrich Friedrich, geb. Görlitz 18. Nov. 1856, Major und Abt.-Kmdr im Ghzgl. mecklenb. Feldart.-Rgt Nr. 60. [Schwerin, Mecklenb.]

2) † Heinrich Friedrich, geb. Pilzen 23. Juli 1809, † das. 4. Mai 1881, Herr auf Pilzen, Kgl. preuß. Khr, ERr des Joh.-O.; verm. I) Breslau 4. Jan. 1846 mit Adele Gfin Henckel von Donnersmarck, geb. Breslau 18. Juni 1823, † Kiel 13. Mai 1855; II) Breslau 19. Dez. 1861 mit — Hedwig Anna Angelika von Ploetz, geb. . . 9. Aug. 1835, Herrin auf Pilzen, Kr. Schweidnitz. [Nieder-Lößnitz.]

— b) **2r Ehe**: 3) Maria Anna Elisabeth Gabriele Luise Karoline, geb. Weißstein 8. Okt. 1824 (altluth.). [Weißstein bei Waldenburg.]

4) † Friedrich Wilhelm Heinrich Adolf Leopold Anton, geb. Weißstein 19. Febr. 1826, † Dresden 20. Okt. 1874, Kgl. preuß. Major a. D.; verm. Polßen 5. Juli 1863 mit — Mathilde Elise Christliebe von Wedel-Parlow, geb. Polßen 5. Sept. 1840 (wiederverm. Dresden 9. Dez. 1892 mit Ferdinand von Salisch [Santa Margeritha-Ligure]).

5) † Henriette Anna, geb. Thannhausen 26. Sept. 1828, † Weißstein 19. Aug. 1904; verm. Weißstein 3. Dez. 1852 mit Adolf von Oertzen, † Dorow 5. Jan. 1857, Herrn auf Dorow.

6) Henriette Emilie Bianka Hedwig, geb. Waldenburg 4. Aug. 1832; verm. Weißstein 10. März 1855 mit Eduard von Bülow, † . . 14. Jan. 1861, Ghzgl. mecklenb.-schw. Hptm. a. D. [Hannover.]

2. † Heinrich Wilhelm Friedrich, geb. Pommerswitz 23. Okt. 1779, † Schmiedeberg 18. Juli 1857, Herr auf Eichberg, Kgl. preuß. Major a. D.; verm. I) Jähnsdorf 27. Juni 1804 mit Luise Gfin von Reichenbach-Goschütz, geb. Scheegeln 10. Jan. 1784, † das. 18. März 1809, Herrn auf Scheegeln; II) Baruth . . mit Georgette Gfin zu Solms-Baruth, geb. Baruth 24. Dez. 1788, † . . 16. Mai 1817; III) Lauske 4. Jan. 1823 mit Wilhelmine Gfin von Breßler, geb. . . 3. Febr 1782, † Dresden 29. Okt. 1840.

Sohn 1r Ehe: † Heinrich Emil, geb. Scheegeln 7. Mai 1805, † Eichberg 7. Mai 1873, Herr auf Eichberg; verm. Fritschendorf 10. Jan. 1830 mit Julie von Rheinbaben, geb. Türkendorf 1. Sept. 1811, † Eichberg 30. Nov. 1886.

Tochter: Klementine Wilhelmine Leokadie, geb. Eichberg 6. Nov. 1836; verm. das. 19. Aug. 1858 mit Ludwig Frhrn von Elverfeldt, † Villigst 24. Juli 1889, Herrn auf Villigst ꝛc., Westfalen. [Haus Villigst.]

III. Linie.

† Heinrich Erdmann Graf von Reichenbach, geb. Bodzanowitz 18. Febr. 1780, † Breslau 4. April 1817, Kgl. preuß. Rittm. a. D.; verm. Olbersdorf 21. Okt. 1811 mit Karoline Freiin von Seherr-Thoß, geb. . . 1796, † . . 1854.

Söhne: 1. † Eduard Heinrich, geb. Olbersdorf 10. Nov. 1812, † Brieg 15. Dez. 1869, Herr auf Mahlendorf bei Neiße; verm. Weigelsdorf 16. Dez. 1835 mit Bertha Gfin von Pfeil und Klein-Ellguth, geb. Kleutsch 5. Juni 1810, † Blasewitz 14. Jan. 1891, Herrin auf Golgowitz, OSchles.

Kinder 1) Anna Albertine Luise, geb. Walddorf 8. Jan. 1839. [. . .]

2) Emma Sophie, geb. Walddorf 30. Juli 1841, Vorsteherin der Rettungsanstalt in Kraschnitz.

3) Woldemar Emil Karl Johannes, geb. Walddorf 7. März 1846. [Wachwitz bei Dresden.]

4) Margarete Antonie Amalie Emilie, geb. Neiße 4. Dez. 1848. [. . .]

5) Marie Mathilde, geb. Breslau 16. Febr. 1855; verm. Wachwitz 9. Okt. 1894 mit Dr. Otto Eduard Schulze. [. . .]

2. † Oskar Heinrich Karl, geb. Olbersdorf 17. Jan. 1815, † London 28. März 1893; verm. Gröbnig . . Dez. 1842 mit — Friederike Platenauer, geb. Leobschütz 8. Okt. 1820. [London.]

Kinder: 1) Elisabeth, geb. Dometzko 21. April 1844.

2) Oskar Heinrich Ludwig, geb. Dometzko 5. Sept. 1846, Zivilingenieur; verm. Berlin 26. März 1883 mit Else von Held, geb. Kosten 31. Jan. 1860, † Falkenstein, Taunus, 5. Nov. 1892. [. . .]

Söhne: (1) Hans Heinrich, geb. London 12. April 1884. [. . .]

(2) Ulrich, geb. Rangoon, Britisch-Birma, 27. Okt. 1888.

Reichenbach-Lessonitz, 1864 und 1866.

Reigersberg.

Katholisch. — Bayern und Österreich (Böhmen). — Bestätigung des Reichsadels und Wappenvermehrung mit dem der „Vilain" d. d. Wien 30. Jan. 1690; kurbayer. Ausdehnung des (einer anderen Linie 1705 erteilten) Reichsfrhrnstandes 10. Juli 1761; bayer. Gf. d. d. München 12. (immatrikuliert 17.) Mai 1816. — Wegen des erloschenen älteren Hauses s. Jahrg. 1897, S. 878.

† Friedrich Karl Joseph Franz Graf von Reigersberg, geb. . . 26. Aug. 1774, † . . 8. Aug. 1840, Kgl. bayer. Km. und GRat; verm. . . mit Maximiliane Freiin von Gebsattel, geb. . . 3. Mai 1786, † Würzburg 6. Febr. 1863.

Söhne: 1. † Franz, geb. Paris 12. Okt. 1809, † Taus 30. Juni 1874, K. u. K. Km. und Rittm. a. D.; verm. Taus 9. Febr. 1852 mit — Maria Franziska Fürtsch, geb. . . 6. Juli 1831. [Taus, Böhmen.]

Kinder: 1) Albina Antoinette, geb. Taus 13. Juni 1853; verm. Cachrau bei Klattau 11. Sept. 1880 mit Kamillo Bussetti von Moltini, K. u. K. Oberstlt. im 1. Korpsart.-Rgt. [Krakau.]

2) Maximilian-August, geb. Taus 28. Jan. 1865, K. u. K. Rittm. im Hus.-Rgt Nr. 2; verm. Hermannstadt 31. März 1891 mit — Marianne Tlaskal von Hochwall, geb. Wiener-Neustadt 20. Juni 1867. [Weidenbach bei Kronstadt.]

Kinder: (1) Dora Marianne Sophie, geb. Hermannstadt 30. April 1892.
(2) Margarete Marianne Maximiliane, geb. Wien 5. Jan. 1894.
(3) Maria Anna Rosalie, geb. Hermannstadt 4. Sept. 1896.
(4) Elsa Marianne Meline, geb. Hermannstadt 28. April 1898.
(5) Maximilian Franz Ludwig, geb. Hermannstadt 2. Aug. 1901.

2. † Friedrich, geb. . . 23. Aug. 1814, † Germersheim 17. Sept. 1852, Kgl. bayer. Kjkr und Hptm. im 5. Inf.-Rgt; verm. Bamberg 1. Okt. 1845 mit Amanda Freiin von Weinbach, geb. . . 7. März 1829, † Waldsassen 4. Okt. 1873.

Tochter: Mathilde, geb. Nürnberg 10. Mai 1847, unter dem Namen Maria Augustine im O. der Bernhardinerinnen in Waldsassen, OPfalz.

3. † August Lothar, geb. . . 23. Okt. 1815, † Landshut 16. Mai 1888, Kgl. bayer. Km., Staatsrat und Staatsmin. a. D., Kr des Kgl. bayer. St. Georg.-O.; verm. . . 1. Juli 1841 mit Mathilde Gfin von Taufkirchen, geb. . . 12. April 1813, † Pasing 14. Sept. 1894.

Kinder: 1) Ludwig, geb. Tegernsee 4. Juni 1842, K. u. K. Km. und Major a. D., Komtur des Deutschen O. [St. Pölten.]

2) † Karl, geb. Wolfratshausen 14. Juni 1843, † München 11. Sept. 1892, Kgl. bayer. Rittm. a. D.; verm. . . 11. Sept. 1873 mit — Adeline Eugenie Dreyler, geb. . . 5. Sept. 1849. [München.]

3) Marie, geb. . . 8. Mai 1845; verm. . . 23. Okt. 1879 mit Albin Frhrn von Leitner, † . . 22. April 1881, Kgl. bayer. Km. [. . .]

4) Anna, geb. . . 24. Dez. 1846. [. . .]

5) Heinrich, geb. . . 3. Febr. 1849. [. . .]

4. † Maximilian, geb. . . 18. Aug. 1817, † Rosenheim 8. Okt. 1895, Kgl. bayer. Km. und OPostm. a. D.; verm. I) . . 1. Okt. 1846 mit Eleonore Kaes, geb. . . 28. Dez. 1826, † München 27. Nov. 1863; II) . . 25. Sept. 1866 mit Karoline Freiin von Hasselholdt-Stockheim, geb. . . 9. Juli 1830, † Rosenheim 22. April 1896.

Söhne 1r Ehe: 1) † Hugo Carl Adolar Otto, geb. Regensburg 26. Juni 1847, † New York 23. Juli 1903; verm. New York 22. Aug. 1885 mit — Friederike Dorothea Molle, geb. . . 20. März 1854. [New York.]

2) Ludwig Karl Otto, geb. Regensburg 23. Aug. 1848, Kgl. bayer. OBahn-

inspektor in Aschaffenburg; verm. I) . . 29. Aug. 1882 mit Albertine Ploetz, geb. . . . 27. Okt. 1863, † Rosenheim 26. Dez. 1893; II) Aschaffenburg 14. Nov. 1894 mit — Dorothea Emilie Josephine Anna Ploetz, geb. Heigenbrucken 26. Juli 1861.

Töchter 1r Ehe: (1) Thekla Eduarda, geb. . . 30. Okt. 1887.
(2) Klara, geb. . . 19. Nov. 1893.

Reina.

Reformiert. — Anhalt. — Anhalt. Gf. unter den Namen „Reina" d. d. Dessau 4. Okt. 1831. — Über die Abstammung s. Jahrg. 1869, S. 707, und Beschreibung des Wappens im Jahrg. 1866, S. 704.

† Therese Emma Gfin von Reina, geb. von Erdmannsdorff, geb. Dresden 12. Sept. 1807, † Mannheim 28. Febr. 1848; verm. in morg. Ehe Dresden 4. Okt. 1831 mit Georg Bernhard Pr. von Anhalt, geb. Dessau 21. Febr. 1796, † Dresden 16. Okt. 1865.

Kinder, Grafen und Gräfinnen von Reina: 1. Mathilde, geb. Dessau 7. Okt. 1833; verm. Dresden 19. Mai 1859 mit Otto von Könneritz, † Dresden 27. Nov. 1866, Gen.-Direktor des Kgl. sächs. Hoftheaters und der Hofkapelle. [Dresden.]
2. Emma, geb. Dessau 5. April 1837. [Dessau.]
3. Maria, geb. Dessau 8. Mai 1839. [Dessau.]
4. Rudolf, geb. Florenz 23. Okt. 1842, Kgl. preuß. Hptm. a. D.; verm. Dessau 30. Sept. 1882 mit — Emma Elisabeth Klara Marie Paris, geb. Mainz 27. Febr. 1857. [Dessau.]

Reischach.

Österreich, Württemberg, Preußen und Rußland. — Schwäbischer Uradel; erbländ.-österr. Frhr. d. d. Wien 27. Aug. 1724; württemb. Gf. d. d. . . 6. Nov. 1810. — Kondominats-Besitz (I. Linie 1/4, II. Linie 3/4): Ein aus den vormaligen Lehen (seit 1453 im Bes. der Fam.) in Rieth, Eberdingen, Enzweihingen und Nußdorf, OAmt Vaihingen, Neckarkr., Kgr. Württemberg, und einem Kapital von 100 000 Mark gebildetes Fideikommiß. — Stammreihe im Taschenbuch der Freiherrl. Häuser, Jahrg. 1865, S. 762.

I. Linie. (Katholisch.)

Stifter: Frhr Karl Ludwig Wilhelm Ernst, geb. 14. Aug. 1761, † 5. März 1808.

Carl Julius Ernst Graf von Reischach, geb. Rieth 3. April 1836, Bes. des Schloßgutes Hacking, K. u. K. Lt. a. D.; verm. I) Wien 29. Sept. 1856 mit Maria Freiin von Sardagna, geb. . . 18. Mai 1830, † . . 21. März 1864; II) . . 29. Juni 1872 mit — Virginie Merlato, geb. Wien 21. Aug. 1842. [Schloß Hacking in Wien.]

Töchter: a) **1r Ehe:** 1. Agnes Maria Karola Josepha, geb. Leopoldsdorf 14. Juli 1863.
— b) **2r Ehe:** 2. Virginie Johanna Maria, geb. Wien 26. April 1873.
3. Anna Maria Johanna, geb. Wien 28. Juni 1876, Novize im O. der Franziskanerinnen in Wien.
4. Stephanie Maria Johanna, geb. Wien 22. Dez. 1877.
5. Gabriele Maria Johanna, geb. Wien 15. April 1881.

II. Linie. (Griechiſch-orthodox, evangeliſch-lutheriſch und römiſch-katholiſch.)

Stifter: Gf Karl Friedrich Philipp Heinrich, geb. 8. Jan. 1763, † 9. Jan. 1834. Bruder des Stifters der I. Linie.

† Karl Franz Ludwig Wilhelm Graf von Reiſchach, geb. Stuttgart 31. Okt. 1788, † Rieth 29. Mai 1844, Kgl. württemb. Khr und Leibgardehptm. a. D.; verm. Schwieberdingen 25. Juli 1812 mit Karoline Aloyſia Marianna Freiin Schenk von Geyern, geb. Preßburg 26. Juni 1789 (kath.), † Syburg 24. Aug. 1853.

Söhne: 1. † Friedrich Karl Auguſt Georg Ludwig Ernſt, geb. Rieth 3. April 1813, † Malachowa 30. Aug. 1866, Herr auf Malachowa, Gouvt Pskow; verm. . . mit — Anna Nikolajewna von Risofzoff, geb. . . (griech.-orth.). [Malachowa bei Welikiluki.]

Söhne (griech.-orth.): 1) † Leonidas, geb. Malachowa 24. Mai 1849, † Konin 9. Jan. 1900, Kaiſ. ruſſ. Unterſuchungsrichter; verm. . . 1878 mit — Olga Milke, geb. . . . [. . .]

Kinder: (1) Boris, geb. . . . [. . .]
(2) Wladimir, geb. . . .
(3) Olga, geb. . . .

2) Sokrates, geb. . . 3. Jan. 1854, Rechtsanwalt. [Witebsk.]

3) Konſtantin, geb. . . 2. Juni 1865, Kaiſ. ruſſ. Off. [. . .]

2. † Georg Wilhelm Philipp Ludwig Alexander Ferdinand, geb. Stuttgart 25. April 1815 (evang.-luth.), † daſ. 27. Jan. 1872, Grundbeſ. in Reiſchach, Kgl. württemb. Gen.-Major a. D.; verm. Wiesbaden 5. Dez. 1863 mit — Anna Dunlop-Donald, geb. Helensborough, Schottland, 25. Sept. 1825. [Halenſee bei Berlin.]

Sohn: Johann Georg Wilhelm Eberhard Hermann, geb. Ludwigsburg 18. Aug. 1865, Herr eines Hofgutes (12 ha) in Reiſchach bei Kloſterwald, Reg.-Bez. Sigmaringen, Dr. phil.; verm. Berlin 9. April 1889 mit — Helene Struck, geb. . . 18. Okt. 1867. [Halenſee.]

Sohn: Hans Werner Wilhelm Eberhard Günther, geb. Charlottenburg 18. April 1890.

3. † Wilhelm Georg Hans Jakob Ludwig Rudolf, geb. Rieth 3. Dez. 1820 (evang.-luth.), † Ludwigsburg 24. Juni 1886, Kgl. württemb. OFörſter a. D.; verm. Ludwigsburg 11. Mai 1854 mit — Charlotte Freiin von Roeder, geb. Ludwigsburg 28. Jan. 1829. [Ludwigsburg.]

Kinder: 1) Hans Friedrich Ludwig, geb. Simmersfeld 27. Sept. 1855; verm. . . mit — Sizzio Stolz, geb. . . . [. ., NAmerika.]

Kinder: . . .

2) Friedrich Auguſt, geb. . . 10. Dez. 1857, Kgl. württemb. Hptm. z. D. und Platzmajor in Ludwigsburg.

3) Mathilde, geb. Heimerdingen 16. Jan. 1862, StiftsD. des adeligen Stifts in Karlsruhe. [Ludwigsburg.]

4) Karl Auguſt Alfred, geb. Leonberg 11. Okt. 1872, Kgl. württemb. OLt. im Gren.-Rgt Nr. 119; verm. Stuttgart 11. Okt. 1900 mit — Margot Gfin von Normann-Ehrenfels, geb. Stuttgart 2. April 1878. [Stuttgart.]

Tochter: . ., geb. Stuttgart . . Dez. 1903.

4. † Georg Emil Heinrich Robert Benjamin, geb. Rieth 24. März 1824 (evang.-luth.), † Pskow 20. Juni 1887, Kaiſ. ruſſ. Titularrat; verm. Taterina . . 1850 mit Sophie Wilhelmine Henriette Schabitzky, geb. . . 30. Okt. 1827, † . . 1903.

Kinder: 1) Emilie, geb. . . 8. Dez. 1851; verm. Neu-Harm 1. Febr. 1871 mit Otto Zoege von Manteuffel, † Reval 15. Mai 1889, Herrn auf Löra, Eſtland. [. . .]

2) † Robert Johannes, geb. . . 15. Mai 1854, † . . 1900, Kaiſ. ruſſ. Steuerbeamter im Gouvt Olonez; verm. I) . . 7. Juli 1887 mit Emilie geſch. Roos-

mann, geb. . ., geb. . ., † . .; II) . . mit Alma Köhler, geb. . ., † . . 1859.
Töchter: a) 1r **Ehe**: (1) Emilie, geb. . . . 1888.
— b) 2r **Ehe**: (2) . ., geb. . . .
3) Dorothea, geb. . . 5. Mai 1858. [Lodeinoje-Pole, Rußland.]
4) Paul Georg Alexander, geb. . . 15. April 1860, Güterdirektor des Gfstn Georg Alexandrowitsch von Rußland im Gouvt Orel; verm. . . 12. April 1887 mit — Nadejda Sergejewna Fstin Dewlet-Kyldejew, geb. . . 23. Dez. 1865. [. . .]
Kinder: (1) Sophie, geb. . . 28. Sept. 1888.
(2) Sergei, geb. . . 31. Okt. 1890.
5) Magdalena Hedwig, geb. . . 28. Mai 1870. [Reval.]

5. † Georg Karl August Ludwig, geb. Rieth 17. Aug. 1826 (luth.), † Stuttgart 14. Mai 1866, Kgl. württemb. Hptm. im 2. Inf.-Rgt; verm. I) Stuttgart 21. Okt. 1855 mit Bertha Riecker, geb. . . 24. Febr. 1833, † Stuttgart 15. Sept. 1861; II) Stuttgart 7. Mai 1863 mit Emma Voigts, geb. St. Petersburg 26. Juni 1830, † Ischl 5. Sept. 1890.
Kinder 1r Ehe (luth.): 1) Marie, geb. Stuttgart 23. Dez. 1856; verm. I) Wien 18. Dez. 1876 mit Julius Edlem von Petenyi (gesch. 1886); II) Wien . . Mai 1887 mit Eduard Weyr, † Wien 22. März 1891, K. u. K. Rittm. im Ul.-Rgt Nr. 7; III) Helgoland 15. April 1898 mit Arved Ritter Becher von Rüdenhof, K. u. K. Rittm. a. D., Off. beim Stationskmdo in Klagenfurt.
2) Georg Eberhard Ludwig Hans Rudolf Emil, geb. Stuttgart 21. Okt. 1858, Kgl. preuß. Major, aggr. dem Gren.-Rgt Nr. 11, RRr des Joh.-O.; verm. Marschwitz 14. Okt. 1888 mit — Agnes Elisabeth von Eicke und Polwitz, geb. Marschwitz 28. Jan. 1862. [Breslau.]
Sohn: Ulrich Hans Eberhard Georg Adam, geb. Breslau 8. Okt. 1893.
3) Georg Heinrich Oskar Rudolf, geb. Stuttgart 25. Sept. 1860, Kgl. preuß. Hptm. a. D.; verm. Cannstatt 21. Sept. 1893 mit — Ida Gfin von Urkull-Gyllenband, geb. Cannstatt 21. Juni 1876. [Freiburg i. Br.]
Töchter: (1) Eleonore Adelheid Ida Julia Olga, geb. Homburg v. d. H. 7. Aug. 1895.
(2) Edith, geb. Homburg v. d. H. 17. Juli 1898.

6. Georg Karl Wilhelm Ludwig Paul Joseph, geb. Rieth 12. Dez. 1832 (röm.-kath.), Senior der II. Linie, Päpstl. Hausprälat. [Lauingen, Bayern.]

Renard.

Im Mannesstamme erloschen.

Katholisch. — Österreich, Preußen und Rußland. — Poln. Adel d. d. Grodno 28. Okt. 1726 Reichsgf. (im kursächs. Reichsvikariat) d. d. Dresden 16. Aug. 1741. — Beschreibung des Wappens im Jahrg. 1875, S. 636; vgl. auch den Artikel Tschirschky-Renard in diesem Taschenbuch.

† Andreas Maria Graf von Renard, geb. . . 12. Jan. 1795, † Groß-Strehlitz 21. Nov. 1874, K. u. K. Km., Kgl. preuß. WGRat; verm. . . mit Euphemia von Rudno-Rudzinska, geb. . ., † Groß-Strehlitz 26. April 1853.
Söhne: 1. † Johannes Maria, geb. . . 24. März 1829, † Wien 7. März 1874, Herr auf Kelsch mit Koschmieder, Preuß.-Schles., und auf Szälce mit Modrzejów, Russ.-Polen; verm. I) . . 7. Aug. 1855 mit Maria Anna August Freiin von Spies-Büllesheim, geb. Bonn 18. Aug. 1827, † . . 1. Dez. 1856; II) . . mit Luise Wilhelmine Christiane verw. Gfin von Schwerin, geb. Ebel, geb. . . 30. Nov. 1821, † Wiesbaden 9. Juni 1901 (wiederverm. . . 1879 mit Feodor Gfn zu Solms-Rösa, † . . 1888 [gesch.], Kgl. preuß. Lt. a. D.).
Tochter 2r Ehe: Johanna Maria, geb. Groß-Strehlitz 5. Sept. 1870; verm.

Wiesbaden 5. Juni 1901 mit Heinrich-Chriſtian Gfn von Keyſerlingk, Kgl. preuß. Lt. der Reſ. des 2. GUl.-Rgts. [Rautenburg.]

2. † Hippolyt Maria, geb. . . . 1. Nov. 1831, † . . 18. Okt. 1855, Herr auf Deutſch-Krawarn mit Neudorf, OSchleſ., Kgl. preuß. Lt. im 1. Schweren Ldw.-Reiterrgt; verm. Wien 1. Juli 1855 mit — Laura Gfin Henckel von Donnersmarck, geb. Siemianowitz 30. Aug. 1838, Herrin auf Schimmelwitz, ED. des ſouv. Malt.-RrO. und des Kgl. bayer. Thereſien-O. (wiederverm. Breslau 7. Jan. 1857 mit Arthur Gfn Saurma von der Jeltſch-Lorzendorf, † . . 9. Aug. 1878, Fkherrn auf Lorzendorf [Schimmelwitz bei Obernigk]).

Renaud, ſ. Peralta-Renaud.

Reneſſe-Breidbach.

Katholiſch. — Belgien und Preußen (Rheinprov.). — Niederländ. Gf. 25. Juli 1825. — S. ältere Genealogie im Jahrg. 1855, S. XVI.

(S. Jahrg. 1896, S. 904; neuere Nachrichten über den Perſonalbeſtand fehlen.)

Reſſéguier de Miremont.

Katholiſch. — Bayern, Öſterreich-Ungarn und Frankreich. — Franzöſ. Comte und Marquis (dieſer in der Primogenitur) 10. Dez. 1651; öſterr. Anerkennung d. d. Wien 1. Dez. 1842 (für Emanuel Julius Roger Reſſéguier, Marquis de Miremont). — S. Jahrg. 1875, S. 698; über die in Frankreich blühende Linie ſ. Jahrg. 1878, S. 731.

† Emanuel Julius Roger Graf Reſſéguier, Marquis de Miremont, geb. Toulouſe 25. Dez. 1806, † Risko, Galizien, 29. April 1887, K. u. K. Rittm. a. D.; verm. . . 14. Febr. 1833 mit Amalie Gfin Feſtetics von Tolna, geb. . . 5. Febr. 1798, † Wien 16. April 1872.

Söhne: 1. † Joſeph Anton Maria Adrian Graf Reſſéguier, Marquis de Miremont, geb. Wien 16. Nov. 1833, † Vincennes bei Paris 30. Mai 1901; verm. Schebetau, Mähren, 6. Jan. 1859 mit Hermine Gfin von Strachwitz, geb. Schebetau 11. Febr. 1834, † Canale bei Görz 24. Nov. 1899.

Söhne: 1) Maria Attalus Adrian Graf Reſſéguier, Marquis de Miremont, geb. Schebetau 27. Nov. 1859. [München.]

2) Mauriz, geb. Schebetau 17. Jan. 1861, K. K. Bez.-Kommiſſär bei der Bez.-Hptmſchaft in Zara, Dalmatien, K. K. Lt. i. d. n. a. Ldw.; verm. Wien 1. März 1886 mit — Bertha Maria Apatoska, geb. Budapeſt 18. Febr. 1863.

Tochter: Maria, geb. Risko 9. Aug. 1892.

3) Roger Maria Hermann Bernhard, geb. Wien 19. Sept. 1872. [München.]

4) Bernhard Maria Joſeph Hermann Felix, geb. Ober-Alm, Hzgt. Salzburg, 14. Jan. 1875. [München.]

2. Edmund Bernhard Olivier Graf Reſſéguier de Miremont, geb. Deutſch-Jasnik 17. Nov. 1837, Mitbeſ. von Risko, Galizien, K. u. K. Km. und Linienſchiffslt. a. D., EKr des ſouv. Malt.-RrO.; verm. Wien 21. Sept. 1868 mit — Maria Gfin Kinsky von Wchinitz und Tettau, geb. Iſchl 12. April 1849 (ſ. Goth. Hofkalender, III. Abt.), Mitbeſ. von Risko. [Risko.]

Kinder: 1) Wilhelm Eugen, geb. Risko 2. Mai 1871, K. u. K. OLt. im Ul.-Rgt Nr. 1. [Monaſterzyska.]

2) Marie Sophie Margarete Amalie Charlotte, geb. Risko 14. Juli 1872, Herrin

auf Ledény; verm. Nisko 13. Juni 1896 mit Adolf Gfn von Ledebur-Wicheln, K. u. K. Km. und OLt. a. D. [Ledény, Kom. Hont.]

3) Friedrich Bernhard Eugen, geb. Nisko 2. Sept. 1873, K. u. K. Lt. der Ref. des Ul.-Rgts Nr. 2; verm. Trient 17. Nov. 1900 mit — Chriſtiane Gfin von Wolkenſtein, geb. Teplitz 8. Aug. 1873. [Nisko, Galizien.]

Söhne: (1) Maria Olivier Joſef Wilhelm Friedrich Chriſtian Benedikt, geb. Nisko 6. Okt. 1901.

(2) Maria Wilhelm-Leo Joſef Friedrich Chriſtian, geb. Nisko 2. März 1903.

(3) Maria Anton Joſef Friedrich Chriſtian Gregor Aloyſius, geb. Nisko 9. Mai 1904.

4) Rudolf Otto Eugen, geb. Nisko 22. Nov. 1874, K. u. K. Lt. der Ref. des Ul.-Rgts Nr. 2; verm. London 16. Sept. 1899 mit — Amy Hemingway, geb. Halifax, Engl., 12. Aug. 1866. [Nisko, Galizien.]

5) Olivier Peter Marie Eugen, geb. Nisko 9. Sept. 1877, K. u. K. Linienſchiffsfähnr. [Pola.]

6) Alfred Johannes Chriſtian Eugen, geb. Nisko 27. Dez. 1878, K. u. K. Lt. im Drag.-Rgt Nr. 15. [Göding.]

7) Eliſabeth Maria Thereſe Anna Eugenie, geb. Skole 21. Juli 1880, im O. Sacré Cœur in Budapeſt.

8) Emma Marie Eugenie, geb. Nisko 26. Nov. 1881; verm. daſ. 25. Nov. 1902 mit Leonhard Picot de Peccaduc Frhrn von Herzogenberg, K. u. K. Km. und OLt. im Ul.-Rgt Nr. 3. [Enzersdorf bei Wien.]

9) Alexander Arthur Goswin Eugen, geb. Nisko 4. Sept. 1883, stud. jur. [Innsbruck.]

10) Anna Marie Thereſe Eliſabeth Wanda, geb. Nisko 3. Nov. 1884.

11) Franz Arthur Eugen Marie Olivier, geb. Nisko 7. Febr. 1886.

12) Emanuel Marie Michael Joſeph Ferdinand Eugen, geb. Nisko 29. Sept. 1888.

Reuttner von Weyl.

Katholiſch. — Württemberg. — Franzöſ. Anerkennung des Frhrnſtandes d. d. Compiègne 6. Aug. 1773; württemb. Gf. d. d. . . 2. Jan. 1819. — Beſitz: Das Fideikommiß Achſtetten bei Ulm, OAmt Laupheim. — Stammreihe im Jahrg. 1882, S. 743.

† Kaſpar Karl Viktor Cäſar Graf Reuttner von Weyl, geb. Achſtetten 15. Dez. 1801, † daſ. 31. Aug. 1874, Herr auf Achſtetten, Kgl. württemb. Khr; verm. Achſtetten 16. Sept. 1833 mit Julie Freiin von Herman, geb. Augsburg 15. Sept. 1808, † Achſtetten 17. Febr. 1870.

Kinder: 1. Bertha Henriette, geb. Achſtetten 30. Sept. 1836; verm. daſ. 21. Aug. 1855 mit Friedrich Gfn von Dillen-Spiering, † Dätzingen 16. Juni 1904, Kgl. württemb. Oberſtlt. a. D. [Schloß Dätzingen, OAmt Böblingen.]

2. Kamill Karl Klemens, geb. Achſtetten 18. März 1840, Fkherr, Herr auf Dellmenſingen, OAmt Laupheim, Kgl. württemb. Khr; verm. I) Haldenwang 11. Juni 1867 mit Maria Freiin von Freyberg, geb. Haldenwang 8. Sept. 1844, † Dellmenſingen 13. Jan. 1873; II) Klein-Heubach 10. Dez. 1878 mit — Sophie Freiin von Reiſchach a. d. H. Immendingen, geb. Schlatt unter Krähen 14. März 1846. [Achſtetten.]

Kinder: a) 1r Ehe: 1) Ida Antonie Karoline Maria, geb. Dellmenſingen 4. Juni 1868, im O. vom heil. Herzen Jeſu in Riedenburg.

2) Bertha Julie Rudolfine Maria Gabriele, geb. Dellmenſingen 15. Aug. 1869 im O. vom heil. Herzen Jeſu in Riedenburg.

3) Gabriele Maria Thereſia, geb. Dellmenſingen 2. Nov. 1870, ED. des Albert-Karolinen-Stifts in Freiburg i. Br., HofD. J. M. der Kgin-Witwe von Sachſen. [Dresden.]

4) Karl-Pius Joseph Maria, geb. Dellmensingen 5. Okt. 1872, Kgl. württemb. OLt. im Ul.-Rgt Nr. 20; verm. Donzdorf 31. Mai 1904 mit — Katharina Gfin von Rechberg und Rothenlöwen, geb. Weißenstein 16. Aug. 1875 (s. Goth. Hofkalender, II. Abt.). [Ludwigsburg.]

— b) 2r Ehe: 5) Maria Sophia, geb. Achstetten 18. Nov. 1879.

6) Anna Bertha Maria, geb. Achstetten 22. Jan. 1881.

7) Irene Mathilde Maria, geb. Achstetten 9. April 1882.

8) Oswald Ernst Anton Maria, geb. Achstetten 11. Juni 1883, Kgl. preuß. Fahnenjkr. im bad. Leibgren.-Rgt Nr. 109. [Karlsruhe.]

9) Joseph August Leo Emanuel Maria, geb. Achstetten 12. Sept. 1886.

Reventlow.

Lutherisch. — Preußen (Prov. Schleswig-Holstein), Dänemark und Schweden. — Holsteinischer Uradel. — Stammreihe im Jahrg. 1866, S. 712.

A.

Dän. Lehensgf. mit Wappenvermehrung (Buchwald und Rumohr) 14. Dez. 1767. — Näheres über die Abstammung der beiden Linien s. Jahrg. 1886, S. 799.

I. Linie.

† Joachim Graf von Reventlow, geb. Cismar 26. Aug. 1837, † Jersbek 26. Okt. 1870, EMr des Joh.-O.; verm. Stuttgart 23. Juli 1864 mit Selma Gfin von Gronsfeld-Diepenbroick, geb. Eßlingen 21. Jan. 1844, † Jersbek 26. März 1903.

Kinder: 1. Luise, geb. Jersbek 24. Juni 1865, erspekt. auf Preetz. [Jersbek bei Bargteheide, Schleswig.]

2. Elisabeth Sophie, geb. Stegen 17. Okt. 1866; verm. Jersbek 18. Okt. 1892 mit Karl von Roeder, Kgl. preuß. Ldrat und Lt. der Res. des Ul.-Rgts Nr. 10. [Görlitz.]

3. Marie, geb. Jersbek 21. Jan. 1868, erspekt. auf Preetz. [Jersbek.]

4. Theodor, geb. Jersbek 8. März 1870, Fkherr auf Altenhof mit Aschau und Hoffnungsthal, Glasau, Jersbek und Stegen, Kgl. preuß. OLt. der Res. des 3. GUl.-Rgts; verm. Köln 6. Dez. 1900 mit — Elly Stein, geb. . . 12. Sept. 1875. [Altenhof bei Eckernförde.]

Töchter: 1) Asta Elisabeth Selma Therese, geb. Altenhof 30. Nov. 1901.

2) . . , geb. Altenhof 24. Okt. 1904.

II. Linie.

Heinrich Graf von Reventlow, geb. . . 30. Sept. 1763, † . . 31. Jan. 1848, Herr auf Wittenberg und Kaltenhof, Kgl. dän. Khr und Gen.-Major a. D.; verm. . . 19. Mai 1794 mit Anna Sophia Gfin von Baudissin, geb. . . 20. Dez. 1778, † . . 23. Dez. 1853.

Ihne: 1. † Heinrich, geb. Schleswig 2. März 1796, † . . 2. Juli 1842, Kgl. dän. Khr, Reg.-Rat und Amtmann, EMr des Joh.-O.; verm. . . 19. Juli 1831 mit Julia Gfin zu Rantzau, geb. . . 25. Juli 1808, † Kiel 9. Dez. 1894 (wiederverm. . . 31. Aug. 1844 mit Otto Gfn zu Rantzau, † Dresden 3. Mai 1864, Kgl. dän. Khrn, Kgl. preuß. WGRat ꝛc.).

Kinder: 1) Adolf Ludwig Christian, geb. . . 27. Aug. 1835, Herr auf Wittenberg, Holstein, Kgl. preuß. WGRat, Verbitter des adeligen Klosters Itzehoe, RRr des Joh.-O.; verm. . . 25. Juli 1861 mit — Nancy Gfin zu Rantzau, geb. . . 8. Aug. 1844. [Wittenberg bei Preetz.]

Kinder: (1) Adelaide Julie Georgine Ottilie, geb. Kiel 30. Juni 1862,

erspekt. auf Preetz, Oberin des Elisabeth-Kinderhospitals und Mutterhauses in Berlin.

(2) Julia Karoline Magda Theodora, geb. Kiel 30. Juli 1863, erspekt. auf Preetz.

(3) Ottilie Adelaïde Karoline Josephine, geb. Kiel 29. Nov. 1864, erspekt. auf Preetz.

(4) Melitta Adeline Marie Friederike, geb. Dobersdorf 10. Aug. 1867, erspekt. auf Itzehoe.

(5) Heinrich Ernst Emil Kurt, geb. Wittenberg 18. Nov. 1868, Kgl. preuß. Ger.-Assessor und Lt. der Ldw.-Kav. [. . .]

(6) Gertrud Adelaïde Theophile Elise Agnes Adolfine, geb. Wittenberg 4. Dez. 1870, erspekt. auf Preetz und Utersen.

(7) Margarete Auguste Karoline, geb. Wittenberg 22. Juni 1873, erspekt. auf Itzehoe.

(8) Detlev Christian, geb. Wittenberg 23. Okt. 1876, Kgl. preuß. Reg.-Assessor, zuget. dem Ldrat des Kr. West-Prignitz, Lt. der Res. des 2. Ghzgl. mecklenb. Drag.-Rgts Nr. 18. [Perleberg.]

2) Karoline Christiane Elisabeth, geb. . . 3. März 1837; verm. . . 10. Okt. 1857 mit Emil Gfn zu Rantzau, † Rastorf 15. Febr. 1888, Herrn auf Rastorf, Kgl. preuß. WGRat. [Preetz.]

3) Adeline Anna Friederike, geb. . . 15. Febr. 1839, Konventualin des adeligen Klosters in Preetz.

2. † Friedrich, geb. Schleswig 16. Juli 1797, † Starzeddel 24. April 1874, Herr auf Raubart, Starzeddel und Vettersfelde (verkauft), Kr. Guben, Dr. jur. hon. c., Kgl. dän. Khr und OAppell.-Ger.-Rat, Propst des adeligen Klosters in Preetz, verm. . . 16. Juni 1831 mit Luise Freiin Löw von und zu Steinfurth, geb. . . 14. Febr. 1807, † Starzeddel 27. Mai 1864.

Söhne: 1) Kurt, geb. . . 6. Nov. 1834, Kgl. preuß. WGRat, Ldrat und OLt. a. D., Propst des adeligen Klosters in Preetz, Mitgl. des preuß. Herrenh. auf Lebenszeit, Vors. des Provinziallandtags von Schleswig-Holstein; verm. Preetz 28. Sept. 1871 mit — Luise von Qualen, geb. St. Margarethen 19. Okt. 1850. [Preetz]

2) Karl, geb. . . 27. Mai 1842, Kgl. preuß. Gen.-Lt. z. D. [Charlottenburg]

3. † Ernst Christian, geb. Schleswig 26. Juli 1799, † Farve 17. Febr. 1873, Herr auf Farve, Holstein, Kgl. dän. Khr, Verbitter des adeligen Klosters in Itzehoe, verm. . . 28. Okt. 1825 mit Sophie Adelaïde von Buchwaldt a. d. H. Neudorf, geb. . . 9. Aug. 1802, † Farve 23. Febr. 1882, Herrin auf Dobersdorf, Wulfsdorf, Hagen und Schädtbek.

Töchter: 1) Marie Luise Christiane, geb. . . 2. Dez. 1833; verm. Farve 2. Dez. 1873 mit Alfred Gfn von Reventlow-Criminil, † Ruhleben 22. Okt. 1898, Herrn auf Ruhleben, Kgl. dän. Khrn und Leg.-Sekr. a. D. [Ruhleben bei Plön.]

2) Charlotte Henriette Georgine Friederike, geb. Farve 19. Juli 1838; verm. das. 25. März 1884 mit Detlev von Buchwaldt, Fkherrn auf Neudorf, Kgl. preuß. Rittm. a. D. [Neudorf bei Lütjenburg.]

3) Sophie Theodore Julie, geb. . . 2. Dez. 1844; verm. Farve 9. Dez. 1869 mit Rudolf Schmieding, Pastor in Elmschenhagen, Holstein.

4. † Ludwig Karl, geb. . . 21. Juni 1802, † . . 19. April 1867; verm. . . 16. Aug. 1845 mit Emma Luise Desirée von Wasmer, geb. . . 25. Sept. 1819, † 20. Aug. 1901.

Tochter: Sophie Luise Friederike, geb. . . 22. Jan. 1846; verm. Wehr 2. Juli 1865 mit Arthur Frhrn von Schönau, † Waldkirch 9. Jan. 1897 (kath.), Grundherrn von Wehr, Ghzgt. Baden, Ghzgl. bad. Khrn. [Freiburg i. B.]

5. † Christian Andreas Julius, geb. . . 7. Nov. 1807, † Bordesholm 27. Juli 1845, Kgl. dän. Khr und Amtmann in Bordesholm, Kiel und Kronshagen; verm. Kiel 22. Aug. 1837 mit Georgine Baronin von Löwenstern, geb. Dresden 21. Jan. 1819, † Bordesholm 16. April 1893.

Kinder: 1) Georg Karl Ernst, geb. Schleswig 16. Aug. 1839, Herr auf Kaltenhof; verm. I) . . 1. Juni 1867 mit Bertha Louise von Thielau a. d. H. Lampertswalde, geb. . . 25. Mai 1846, † . . 17. Febr. 1871; II) . . 8. Juni 1872 mit — Ida Pauline Klementine von Gruben, geb. Gotha 25. Aug. 1852. [Kaltenhof bei Gettorf.]

Töchter: a) 1r **Ehe:** (1) Margarete Adelaïde Luise Henriette, geb. . . 9. Juni 1869; verm. . . 28. Dez. 1891 mit Magnus Bruun von Neergaard, Fstl. schwarzb.-sondersh. Khrn und Hofmarschall. [Sondershausen.]

(2) Bertha Christiane Karoline Luise, geb. . . 12. Febr. 1871; verm. Kaltenhof 30. Okt. 1893 mit Friedrich von Korff, Kgl. preuß. Amtsrichter in Haltern.

— b) 2r **Ehe:** (3) Marie Liane Mathilde, geb. . . 4. April 1883; verm. Kaltenhof 4. April 1904 mit Hans Karl von Schlick, Kais. deutschem Kptlt. z. See. [. . .]

2) Anna Laura Kunigunde, geb. . . 5. Nov. 1841; verm. Seeluſt bei Kiel 24. Febr. 1860 mit Friedrich von Heedemann-Heespen, Fkherrn auf Deutsch-Nienhof und Pohlsee. [Deutsch-Nienhof bei Langwedel.]

3) Margarete (Magda) Hedwig Julia, geb. Bordesholm 14. März 1843; verm. Kiel 4. Sept. 1862 mit Adolf Frhrn von Heintze-Weißenrode, † Bordesholm 6. Okt. 1904, Kgl. preuß. GReg.-Rat und Ldrat a. D. [Bordesholm.]

4) Marie Christiane, geb. . . 23. Juni 1845, Konventualin des adeligen Klosters in Itzehoe.

B.

Dän. Lehensgf. 3. Juli 1673; dän. Lehensgf. der Gfschaft Reventlow d. d. 3. Okt. 1685; dän. Baron von Brahe-Trolleburg 28. Dez. 1722; dän. Lehensgf. von Christiansſäde 28. Juli 1729. — Beſitz: 1) Die 3. Okt. 1685 errichtete Lehensgfschaft Reventlow mit Sandberg, Ballegaard und Beuschau (zuſ. 4111 ha), Kr. Sonderburg, Schleswig, und Kapitale von 215 900 dän. Kronen und 248 000 Mark; 2) die 25. Juli 1729 errichtete Lehensgfschaft Christiansſäde mit Aalstrup, Skjelstofte, Pederstrup und Frihedsminde, Laaland, und einem Kapital von 1 343 200 dän. Kronen; 3) die 2. Febr. 1672 errichtete Baronie Brahe-Trolleburg mit Sölyſt, Egneborg, Höbbet und Braendegaard, Fühnen, mit einem Kapital von 144 000 dän. Kronen.

† Christian Detlev Friedrich Lehensgraf von Reventlow und Christiansſäde, Freiherr von Brahe-Trolleburg, geb. Kopenhagen 11. März 1748, † Christiansſäde 11. Okt. 1827, Kgl. dän. Khr, GRat und GStaatsmin. ꝛc.; verm. Vallö 24. Juni 1774 mit Friederike Luise Sophie Charlotte von Beulwitz, geb. Oldenburg 1. Juni 1747, † Christiansſäde 25. Juli 1822.

Söhne: 1. † Christian Detlev, geb. Kopenhagen 28. April 1775, † Pederstrup 30. Jan. 1851, Lehensgraf ꝛc., Kgl. dän. Khr; verm. Skjörpinge 24. Juni 1800 mit Margarete Benedikta von Qualen, geb. . . 4. Nov. 1774, † . . 18. April 1813.

Söhne: 1) † Christian Johann Ludwig, geb. . . 10. Sept. 1801, † . . 27. Sept. 1828; verm. . . 16. Mai 1828 mit Polly Gfin von Holck-Winterfeldt, geb. . . 28. Okt. 1799, † . . 3. Juni 1867, HofD. der Przſſin Luise Charlotte von Heſſen.

Tochter: Benedikte Christiane Polly Gustave, geb. . . 25. März 1829; verm. . . 24. Juni 1847 mit Julius Gfn Krag-Juel-Vind-Frijs, † Juellinge 13. Sept. 1885, Herrn der Baronie Juellinge, Laaland, Kgl. dän. Khrn. [Kopenhagen.]

2) † Ferdinand Karl Otto, geb. Frihedsminde 20. April 1803, † Brahe-Trolleburg 11. Sept. 1875, Lehensgraf, Kgl. dän. Khr, GKonferenzrat und Hofjägerm.; verm. Pederstrup 14. Okt. 1857 mit Benedikte Gfin von Reventlow, geb. . . 17. Jan. 1834, † Kopenhagen 17. Jan. 1893.

Sohn: Christian-Einar Ferdinand Ludwig Eduard, geb. Pederstrup

18. Juli 1864, Lehensgf der Gfschaften Reventlow und Christiansfäde, Lehensbaron der Baronie Brahe-Trolleburg, Herr auf Pugerup, Wennberga und Brostorp, Schonen, Kgl. dän. Hofjägerm. [Schloß Brahe-Trolleburg, Schloß Pederstrup und Kopenhagen]; verm. Kopenhagen 23. Juli 1889 mit Agnes Gfin von Moltke a. d. H. Noer, geb. Tryggevaelde 31. Juli 1866 (gesch. 26. Mai 1893).

Tochter: Anne-Ermegaard Abela, geb. Brahe-Trolleburg 3. Juli 1890, erspekt. auf Vallö.

3) † Eduard Wilhelm, geb. Pederstrup 8. April 1810, † das. 20. Sept. 1868, Herr auf Ugerup, Kgl. dän. Hofjägerm. und Lt. a. D.; verm. Verden 12. Juni 1844 mit — Johanna Amalie Elisabeth Helene von Heimbruch a. d. H. Varste, geb. Verden 21. Juli 1824. [Kopenhagen.]

Kinder: (1) Christian Benediktus Johann Ludwig Konrad Ferdinand, geb. Pederstrup 2. Juli 1845, Fkherr auf Koppel mit Varste und Volle, Hannover, und auf Aggerupgaard, Laaland, Kgl. dän. Hofjägerm.; verm. Brahe-Trolleburg 9. Juni 1876 mit — Sophie Pauline Schjaer, geb. Troense 16. März 1850. [Etelsen bei Bremen und Hannover.]

Kinder: a. Rudolf Eduard Wilhelm Ferdinand Christian, geb. Christianslund 9. Febr. 1879, Forstpraktikant. [Kopenhagen.]

b. Eduard Wilhelm Sophus Christian, geb. Christianslund 28. Nov. 1883, **stud. jur.** [Kopenhagen.]

c. Anna Sibylle, geb. Christianslund 3. Aug. 1888, erspekt. auf Vallö.

(2) Benedikte Katharina Malwina Luise Magdalena Adelheid, geb. Pederstrup 7. Aug. 1847; verm. Vesterborg 22. Juni 1869 mit Friedrich von Rosen, † Christiansfäde 30. Mai 1898, Kgl. dän. Kjkr, Hofjägerm. und PLt. a. D. [Kopenhagen.]

(3) Ludwig Eduard Alexander, geb. Pederstrup 6. Nov. 1848, Herr auf Rudbjerggaard, Laaland, Kgl. dän. Hofjägerm., Admin. der Gfschaft Knuthenborg, Mitgl. des Reichstags Folketing und des Amtsrats; verm. Humlebaek 20. Juli 1883 mit — Benedikte Bech, geb. Valbygaard 6. März 1857 [Rudbjerggaard und Kopenhagen.]

Kinder: a. Margarete Christine Benny Malwine, geb. Skielstofte 18. Aug. 1884, erspekt. auf Vallö.

b. Eduard August, geb. Skielstofte 29. Aug. 1886. [Herlußholm.]

c. Otto Karl Ferdinand Christian Gottlieb, geb. Skielstofte 14. Dez. 1887.

d. Friedrich Detlev Karl, geb. Rudbjerggaard 5. Mai 1893.

(4) Malwina Karoline Charlotte Eduarda, geb. Pederstrup 23. Sept. 1851; verm. Florenz 9. März 1874 mit Eugen Frhrn von Lotzbeck, Fkherrn auf Weyhern ꝛc. [München und Lindau i. B.]

(5) Ferdinand Julius Einar Gottlieb, geb. Pederstrup 20. März 1858, **cand. polit.**, Kgl. dän. a. o. G. u. b. M. in Paris und Madrid. [Paris]

(6) Eduard Wilhelm Christian Ludwig Ferdinand, geb. Pederstrup 25. April 1861, OGer.-Anwalt, jur. ODirektor der Inselkreditvereine in Kopenhagen.

2. † Ludwig Detlev, geb. . . 7. Juni 1780, † Preetz 10. Juni 1857, Kgl. dän. Khr und Oberstlt. a. D.; verm. . . 24. Juni 1815 mit Agnes Freiin von Hammerstein-Lorten, geb. . . 18. Sept. 1795, † Sandbjerg 19. Jan. 1824.

Kinder: 1) † Arthur Christian Detlev Ludwig Eugenius, geb. Sandbjerg 4. Jan. 1817, † das. 8. Febr. 1878, Kgl. dän. Khr, Amtmann und PLt. a. D. ODirektor der Stadt und Kurator der Univ. Kiel; verm. Sartorff 27. Sept. 1850 mit Georgine Albertine Ernestine von Ahlefeldt, geb. Sartorff 5. April 1828, † Blankenburg 7. Juni 1902.

Kinder: (1) Gerhardine Friederike Luise Sophie Agnes, geb. Tondern 5. Juni 1852; verm. Schleswig 30. Aug. 1872 mit Alexander von Assebur[illegible] Reindorf (gesch.), Fkherrn auf Reindorf ꝛc., Prov. Sachsen, Kgl. preuß. Ldrat und Rittm. a. D. [Berlin.]

(2) Sophie Benedikta Christiane Charlotte Karoline, geb. Tondern 21. Nov.

1854; verm. . . 15. Okt. 1892 mit Ludwig Gfn von Reventlow (ſ. unten). [Wulfshagen.]

(3) Johanne Charlotte Agnes Friederike Sophie Gottfriede, geb. Tondern 1. Juli 1859, StiftsD. von Preetz. [Potsdam.]

(4) Heinrich Karl Chriſtian Detlev Hartwig Auguſt, geb. Bordesholm 2. Mai 1861, Kgl. preuß. Hptm. und Komp.-Chef im GGren.-Rgt Nr. 4, ERr des Joh.-O.; verm. Celle 30. März 1894 mit — Hanna Marie Ella von Frank, geb. Elbing 5. März 1875. [Berlin.]

2) † Liane Benedikta Sophia Luiſe Caroline, geb. Sandberg 22. Juni 1818, † Wulfshagen 16. Dez. 1903; verm. . . 18. Aug. 1853 mit Carl von Quaalen, † Wulfshagen 18. Febr. 1882. Herrn auf Damp und Wulfshagen, Kgl. dän. Kſkr, Propſt des adeligen Konvents in Preetz.

3) † Ludwig Chriſtian Detlev Friedrich, geb. Sandberg 6. Jan. 1824, † Lübeck 14. Juni 1893, Kgl. preuß. Ldrat z. D.; verm. Reinbeck 20. Juni 1860 mit — Emilie Gfin zu Rantzau, geb. Sonderburg 19. April 1834. [Preetz.]

Kinder: (1) Agnes Sophie Amalie Klara, geb. Kiel 3. Dez. 1861, StiftsD. von Preetz.

(2) Ludwig Ernſt Adolf Detlev, geb. Kiel 5. Juli 1864, Kgl. preuß. OLt. der Ldw.-Jäger, Mitgl. des Deutſchen Reichstags; verm. . . 15. Okt. 1892 mit — Benedikta Gfin von Reventlow, geb. Tondern 21. Nov. 1854 (ſ. oben). [Wulfshagen.]

(3) Ernſt Chriſtian Einar Ludwig Detlev, geb. Huſum 18. Aug. 1869, Kaiſ. deutſcher Kptlt. a. D.; verm. . . mit — Marie Gabrielle Blanche Comteſſe d'Allemont, geb. . . 19. Sept. 1878. [Berlin.]

(4) Fanny Liane Sophie Auguſte Wilhelmine Adrienne, geb. Huſum 18. Mai 1871 [München]; verm. . . 22. Mai 1894 mit Walther Lübke (geſch.), Ger.-Aſſeſſor.

(5) Karl Hermann Ernſt Friedrich Otto Detlev, geb. Huſum 2. Febr. 1874, Kgl. preuß. Lt. im Füſ.-Rgt Nr. 35, kmdt zur Kriegsakad. [Berlin.]

3. † Einar Karl Detlev, geb. Kopenhagen 6. Jan. 1788, † Pederſtrup 4. Mai 1867, Herr auf Pugerup, Trullſtorp, Ugerup, Ilneſtorp, Frugaard und Vernersnäs, in Schonen und Weſtgotland, Schweden; verm. . . 24. Juni 1829 mit Hildeborg Gfin von Reventlow, geb. Pederſtrup 12. Dez. 1804, † Pugerup 6. Mai 1868.

Kinder: 1) † Einar Chriſtian Ludwig Konrad Ernſt Friedrich, geb. Aalstrup 18. Mai 1839, † Biſtingsmåla 14. Mai 1902, Herr auf Biſtingsmåla, Schweden; verm. Biſtingsmåla 22. Dez. 1899 mit — Charlotte Jonſon, geb. . . 18. Mai 1864. [Mönſterräs, Schweden.]

2) Konrad Ferdinand Eduard, geb. Aalstrup 16. Aug. 1840, Kgl. ſchwed. Lt. a. D.; verm. Getå 24. Juni 1882 mit — Emilie Auguſta Tereſita Gfin von Sparre, geb. . . 28. Juni 1863. [Tranås, Schweden.]

3) Chriſtian Detlev, geb. Aalstrup 23. April 1842. [Lund, Schweden.]

4) Hilda Luiſe Karoline Emma Adelheid, geb. Pugerup 14. Aug. 1847, StiftsD. von Preetz. [Helſingborg.]

5) Friedrich (Fritz) Ferdinand, geb. Pugerup 5. Juli 1850; verm. Kopenhagen 9. Okt. 1889 mit — Mathilde Gfin von Moltke a. d. H. Noer, geb. Trygge-vaelde 25. März 1861. [Lund, Schweden.]

Kinder: (1) Ebba, geb. Wennberga 23. Jan. 1891, erſpekt. auf Preetz.

(2) Einar, geb. Wennberga 27. Febr. 1893.

(3) Benny, geb. Wennberga 25. Nov. 1894, erſpekt. auf Preetz.

(4) Viveka, geb. Wrangelsborg 1. Aug. 1896, erſpekt. auf Preetz.

(5) Märta, geb. Wrangelsborg 15. Juli 1898, erſpekt. auf Preetz.

4. † Friedrich Detlev, geb. . . 25. Okt. 1792, † Glasgow 6. Okt. 1851, Kgl. dän. Khr, GKonferenzrat und a. o. G. u. b. M.; verm. . . mit Jutta Birgitte Chriſtenſen, geb. . . 7. Febr. 1807, † . . 16. Nov. 1868.

Sohn: † Chriſtian Detlev Friedrich Wilhelm Ferdinand, geb. Liſſabon 29. Mai

1837, † Halmstad, Schweden, 3. Okt. 1904; verm. Kopenhagen 15. Okt. 1862 mit Hilda Charlotte Malvine Agnes Gfin von Reventlow, geb. Aalstrup 9. Dez. 1836, † Halmstad 15. März 1897.

Töchter: (1) Hildeborg Jutta Agnes, geb. Ugerup 17. März 1864, erspekt. auf Preetz.

(2) Malwina Friederike, geb. Ugerup 30. Juli 1868, erspekt. auf Preetz.

Reventlow-Criminil

(a. d. H. der Le Merchier de Criminil).

Lutherisch. — Preußen (Prov. Schleswig-Holstein). — Dän. Gf. mit der Namen- und Wappenvereinigung „Reventlow-Criminil" (für die Brüder Joseph Karl und Heinrich Anna Marquis le Merchier de Criminil, Adoptivsöhne des Gfn Friedrich von Reventlow, Herrn auf Eckendorf) 20. Sept. 1815 (Patent 9. Dez. 1846), s. Jahrg. 1871, S. 667.

† François Valentin Marquis le Merchier de Criminil, geb. . . Okt. 1763, † Ahrensburg 12. Febr. 1823, Kgl. franz. Oberst, Hofstallm. der Gfin von Provence; verm. . . 20. Mai 1796 mit Karoline Friederike Gfin von Schimmelmann, geb. . . 7. Dez. 1778, † . . .

Söhne, Grafen von Reventlow-Criminil: 1. † Joseph Karl, geb. . . 9. Febr. 1797, † Emkendorf 17. Juni 1850, Herr auf Emkendorf, Kgl. dän. Kbr, GKonferenzrat, Hofjägerm. und OPräs. a. D.; verm. . . 1820 mit Charlotte Juliane verw. Baronin Blome, geb. Gfin Platen-Hallermund, geb. . . 8. Sept. 1778, † . . 19. Nov. 1857.

Sohn: Karl Adelbert Felix, geb. Marseille 9. Aug. 1821, Herr auf Emkendorf, Holstein, Kgl. hannov. GLeg.-Rat a. D., Kgl. dän. Leg.-Sekr. a. D.; verm. London 11. Mai 1859 mit Isabel Harriet Jane Wemyß, geb. . . 19. Nov. 1836, † Emkendorf 11. Dez. 1894. [Emkendorf bei Rendsburg.]

Kinder: (1) Adolf Cécil, geb. Kiel 7. Okt. 1861, Ghzgl. mecklenb. Kbr, Kgl. sächs. Lt. a. D.; verm. Luzern 24. Juni 1892 mit Mary Dameron, geb. St. Louis 25. Dez. 1870, † San Remo 11. April 1896. [Neu-Strelitz.]

(2) Diane Henriette Adelaide Charlotte, geb. Emkendorf 29. Mai 1863, erspekt. auf Preetz.

2. † Heinrich Anna, geb. Wandsbek 6. Mai 1798, † Ruhleben 31. Dez. 186[illegible] Herr auf Ruhleben, Kgl. dän. Kbr, GKonferenzrat und GStaatsmin. a. D., Ritt des Joh.-O.; verm. Rastorf 8. Mai 1823 mit Luise Sophie Jeannette Gfin zu Rantzau, geb. . . 5. Dez. 1799, † . . 23. Okt. 1852.

Sohn: † Alfred Franz Karl, geb. Schwarzenbek 11. Sept. 1825, † Ruhleben 22. Okt. 1898, Herr auf Ruhleben, Kgl. dän. Kbr und Leg.-Sekr. a. D., Ritt des Joh.-O.; verm. I) Brahe-Trolleburg 27. Mai 1854 mit Malvina Louise Anna Gfin von Reventlow, geb. . . 17. Dez. 1831, † . . 28. Aug. 185[illegible] II) Farve 4. Sept. 1860 mit Bertha Ida Louise Camilla Gfin von Reventlow, geb. Farve 2. Okt. 1835, † Ruhleben 16. Aug. 1869; III) Farve 2. Dez. 1873 mit — Marie Gfin von Reventlow, geb. . . 2. Dez. 18[illegible] [Ruhleben bei Plön.]

Sohn 2r Ehe: Ernst Friedrich, geb. Farve 4. Nov. 1862, Herr auf Farve bei Oldenburg i. Holstein, Kgl. preuß. Lt. a. D.

Revertera von Salandra.

Katholisch. — Österreich. — Die nach Österreich gekommene Linie ward dort bei ihrer Einwanderung mit dem Gräfl. Titel aufgenommen. (Die ältere Linie blüht in Italien [Neapel] fort, wo deren jedesmaliger Chef als Besitzer des Ducato Salandra den Titel eines „Duca"

Salandro' seit 1613, sein ältester Sohn denjenigen eines Conte di Tricarico seit 1745 führt.) Grand von Spanien 1r Klasse nach der Primogenitur d. d. Wien 8. Okt. 1708. — Beschreibung des Wappens im Jahrg. 1872, S. 665; geschichtl. Notiz im Jahrg. 1879, S. 850.

† Anton Mathias Maria Graf Revertera von Salandra, geb. Prag 8. Dez. 1785, † Linz 25. Juni 1867, Herr auf Erlach und Tollet, K. K. Major a. D.; verm. . . 20. April 1824 mit Anna von Hartmann, geb. . . 30. Okt. 1800, † Aigen 17. Juli 1881.

Kinder: 1. Mathilde Katharina Josephine Anna, geb. Lemberg 9. Dez. 1825, ED. des Kgl. bayer. St. Anna-O. in München. [. . .]

2. † Friedrich Karl Maria Anton, geb. Lemberg 21. Jan. 1827, † Brixen 28. April 1904, K. u. K. Km., GRat und a. o. u. b. Botsch. a. D., ERr des souv. Malt.-RrO.; verm. St. Petersburg 20. April 1863 mit Elisabeth Buturlin, geb. St. Petersburg 20. Sept. 1843, † Rom 6. Jan. 1899, K. u. K. PD. [Parsch bei Salzburg.]

Kinder: 1) Maria Theresia Elisabeth Antoinette, geb. St. Petersburg 15. Okt. 1864, ED. des Kgl. bayer. Theresien-O.

2) Nikolaus Gregor Friedrich Maria, geb. St. Petersburg 18. Febr. 1866, Herr auf Tollet, OÖsterr., K. u. K. Km. und Leg.-Rat a. D.; verm. Frascati bei Rom 4. Nov. 1891 mit — Olympia Aldobrandini, geb. Rom 3. Dez. 1868, des † Pietro Principe di Sarsina Tochter (s. Goth. Hofkalender, III. Abt.: Borghese), Herrin auf Helfenberg und Piberstein, OÖsterr. [Helfenberg und Wien.]

Söhne: (1) Peter Friedrich Nikolaus Maria, geb. Paris 18. März 1893.
(2) Karl Anton Peter Friedrich Maria, geb. Helfenberg 26. Juni 1895.
(3) Johann Jakob, geb. Helfenberg 7. Aug. 1899.

3) Anna Maria Elisabeth Petronilla, geb. Tollet 1. Aug. 1867.

4) Paula Dominika Maria Mathilde, geb. Florenz 12. Okt. 1869.

5) Karl Anton Maria Nikolaus, geb. Tollet 26. April 1876, K. u. K. Km., Statth.-Konz.-Praktikant und Lt. der Res. des Drag.-Rgts Nr. 6. [. . .]

6) Franz Valentin Felix Maria, geb. Kalksburg bei Wien 30. Juli 1879, K. u. K. Km. und Lt. im Drag.-Rgt Nr. 14. [Klattau.]

Reviczky de Revisnye.

Im Mannesstamme erloschen.

Katholisch. — Österreich und Ungarn. — Ungarischer Uradel; ungar. Gf. d. d. Wien 9. Sept. 1825.

† Adam Graf Reviczky de Revisnye, geb. . . 23. Mai 1786, † . . 21. April 1861, K. K. Km. und Staatsmin. a. D., Kgl. ungar. Hofkanzler ꝛc.; verm. . . 24. Mai 1836 mit — Sidonie Franziska Agathe von Szumlanska, geb. Lemberg 18. April 1818.

Tochter: Ada, geb. . . 1838, Nonne im Salesianerinnenkloster in Wien.

Rex.

Lutherisch. — Kgr. Sachsen und Preußen (Prov. Schlesien). — Sächsischer Uradel; Reichsgf. d. d. Wien 18. Okt. 1764; kursächs. Anerkennung 23. März 1765. — Vgl. auch den gleichnamigen Artikel im Gothaischen Genealog. Taschenbuch der Adeligen Häuser, Bd. IV, 1903.

† Karl Alexander Graf von Rex, geb. Dresden 30. April 1780, † das. 11. März 1849, Kgl. sächs. Khr, Rr des Joh.-O.; verm. Dresden 10. Juli 1824 mit Therese Clementine von Rostitz und Jänkendorf a. d. H. Oppach, geb. Dresden 7. Nov. 1789, † das. 21. März 1870.

Söhne: 1. Karl Kaspar, geb. Dresden 23. April 1825, Herr auf Ober-Ortmannsdorf (384 ha), Preuß.-Schles., und Zedtlitz (375 ha) bei Borna, Kgr. Sachsen Domherr von Meißen und Propst von Bautzen, Kgl. sächs. Khr und Major a. D. Mitgl. der Ersten Kammer der Ständeverf. des Kgr. Sachsen, RRr des Joh.-O. verm. Zedtlitz 29. Okt. 1856 mit — Erdmute Marie Margarete von Metzradt, geb. Zedtlitz 23. Okt. 1836, Herrin auf Hermsdorf (390 ha) bei Döbeln EO. des Damenstifts der OLausitz. [Ober-Ortmannsdorf bei Marklissa und Dresden.]

Söhne: 1) Rudolf Karl Kaspar, geb. Dresden 23. Jan. 1858, Kgl. sächs. Khr a. o. G. u. b. M. in Wien und Rittm. a. D., EMr des Joh.-O.; verm. München 19. Juli 1887 mit — Marie-Anna Gfin zu Pappenheim, geb. München 17. Okt. 1865, EO. des Kgl. bayer. Theresien-O. (s. Goth. Hofkalender, II. Abt.)

Kinder: (1) Karl-Max Oswald Rudolf Albrecht Kaspar, geb. München 4. Juni 1888.

(2) Marie-Luise Ernestine, geb. München 10. Juli 1890.

(3) Christian Kaspar, geb. Wien 22. Dez. 1901.

2) Viktor Karl Kaspar, geb. Dresden 3. März 1865, Kgl. sächs. Khr, Zeremonienm. und Rittm. z. D.; verm. Friedersdorf 28. Sept. 1899 mit — Susanne Marie Luise von Oppell, geb. Dresden 10. Okt. 1877. [Dresden.]

Töchter: (1) Marie Henriette, geb. Dresden 9. Aug. 1900.

(2) Lisette Helene, geb. Dresden 3. Nov. 1901.

2. † Alexander Kaspar, geb. Dresden 2. Aug. 1827, † Zehista 25. Sept. 1870 Herr auf Zehista, Kgl. sächs. Khr und Lt. a. D., EMr des Joh.-O.; verm. Dresden 16. Sept. 1852 mit Olga Henriette von Wöhrmann, geb. Riga 22. Sept. 1830, † Zehista 12. Jan. 1890.

Söhne: 1) Egon Karl Kaspar, geb. Zehista 31. Jan. 1854, Herr auf Zehista (428 ha) Kgl. sächs. Khr und Rittm. z. D., Mitgl. der Ersten Kammer der Ständeverf. des Kgr. Sachsen, EMr des Joh.-O.; verm. Bärenstein 18. Okt. 1880 mit — Johanna Pauline Marie von Lüttichau, geb. Dresden 11. Dez. 1860. [Zehista bei Pirna.]

Kinder: (1) Alexander Hannibal Paul Kaspar, geb. Hannover 10. Aug. 1881. [Zehista.]

(2) Therese Elisabeth Johanna Marie, geb. Dresden 20. März 1884.

(3) Elisabeth Marie Olga Johanna, geb. Zehista 25. Mai 1890.

(4) Edelgarde Johanna Eleonore Elisabeth, geb. Zehista 15. Juni 1896.

2) Arthur Alexander Kaspar, geb. Dresden 2. Febr. 1856, Kais. deutscher Leg.-Rat und a. o. G. u. b. M. in Teheran.

Rey.

Katholisch. — Österreich (Galizien) und Ungarn. — Österr. Gf. mit dem Prädikat „Wereszcs de Naglowice" d. d. Wien 1. April 1808. — W.: Okaza. — S. Jahrg. 1878, S. 1061 ältere Genealogie im Jahrg. 1872, S. 936.

(S. Jahrg. 1896, S. 918; neuere Nachrichten über den Personalbestand fehlen.)

Rheinstein und Tattenbach, s. Tattenbach.

Rhena.

Evangelisch. — Baden. — Bad. Gf. unter dem Namen „Rhena" d. d. . . 8. Mai 1871. — S. Jahrg. 1875, S. 710.

Rosalie Luise Gräfin von Rhena, geb. Freiin von Beust, geb. Karlsruhe 10. Juni 1845; morg. verm. Schloß Bauschlott bei Pforzheim 17. Mai 1871 mit Karl Friedrich Gustav Wilhelm Maximilian Pr. und Markgfn von Baden, Kgl. preuß. Gen. der Kav., Chef des Drag.-Rgts Nr. 22. [Karlsruhe i. B.]

Sohn: Friedrich Maximilian Alexander Graf von Rhena, geb. Karlsruhe 20. Jan. 1877, Kgl. preuß. Lt. der Res. des 2. GRgts z. F. [. . .]

Rhoden.

Evangelisch. — Waldeck. — Gf. im Fstt. Waldeck unter dem Namen „Rhoden" d. d. Arolsen 23. Aug. 1867. — S. Jahrg. 1869, S. 723.

† Dora Gräfin von Rhoden, geb. Gage, geb. auf Rathlin-Island, Irland, 30. Jan. 1840, † Heidelberg 12. Dez. 1883; verm. Dublin 2. Juni 1864 mit Albrecht Georg Bernhard Karl Pr. zu Waldeck und Pyrmont, † Thiergarten bei Cleve 11. Jan. 1897.

Kinder, Grafen und Gräfinnen von Rhoden: 1. Albrecht Erich Adelbert, geb. Cleve 20. April 1865, Kgl. preuß. Hptm. und Komp.-Chef im Inf.-Rgt Nr. 95; verm. Kloster-Veilsdorf 10. Jan. 1889 mit — Martha Anna Meta Alma Heubach, geb. Kloster-Veilsdorf 14. Jan. 1869. [Gotha.]

Kinder: 1) Hedwig Dora Helene, geb. Gotha 25. Jan. 1890.
2) Albrecht Hans Alfred Wolrad, geb. Coburg 23. März 1893.
3) Ada Frida Elsa Elisabeth, geb. Gotha 20. April 1901.

2. Robert Hermann Karl, geb. Cleve 17. Dez. 1866, Kgl. preuß. Hptm. und Adj. der 41. Inf.-Brig.; verm. Karlsruhe i. B. 23. April 1895 mit — Pauline Anna Viktoria von Friedeburg, geb. Karlsruhe 9. Dez. 1870. [Mainz.]

Kinder: 1) Friedrich-Heinrich Georg Paul Robert, geb. Bruchsal 5. Okt. 1896.
2) Wolrad-Wilhelm Karl Alexander Egon Eugen Patrick, geb. Mainz 27. Sept. 1900.
3) Emma Louise Marie Willy Dora Auguste Elisabeth, geb. Mainz 26. Juli 1903.

3. Ada Kate, geb. Cleve 1. Sept. 1869; verm. Ballycastle, Irland, . . März 1899 mit St. George Johnston. [Randalstown, Irland.]
4. Helene Harriet Dorothea, geb. Cleve 9. Sept. 1872. [Wiesbaden.]
5. Charles Gage, geb. Deutz 16. Nov. 1874, Kgl. preuß. Lt. im GJägerbat. [Potsdam.]

Richieri.

Katholisch. — Österreich und Italien (Venetien). — Reichsgf. d. d. Passau 22. Jan. 1459; österr. Bestätigung des Gfnstandes d. d. Wien 13. Febr. 1817. — S. Jahrg. 1863, S. 710; ältere Genealogie im Jahrg. 1865, S. 718.

(S. Jahrg. 1896, S. 920; neuere Nachrichten über den Personalbestand fehlen.)

Ricciardelli.

Katholisch. — Bayern. — Patrizier von Faenza (Mittelitalien).

(S. Jahrg. 1902, S. 700; neuere Nachrichten fehlen.)

Richthofen*.

Evangelisch. — Preußen. — Wappenbrief 1561; böhm. rittermäßiger Adel und Ritterstand mit dem Prädikat „von Richthofen" nebst Wappenbesserung d. d. Wien 29. Juli 1661 (für Johann Prätorius); preuß. Frhr. d. d. Breslau 6. Nov. 1741; preuß. Wappenvermehrung d. d. Breslau 8. Juli 1742; preuß. Gf nach dem Rechte der Erstgeburt aus je adeliger Ehe d. d. Berlin 19. Dez. 1846 (für den Frhrn Friedrich Karl Gottlob Jakob, Herrn auf Kohlhöhe; gleichzeitig ward diese Standeserhöhung auch auf seine drei Schwestern ausgedehnt). — Kohlhöhe, das 4. der von dem Frhrn Karl Ludwig, † 1795, gestifteten, später aufgelösten Majorate, ging 1852 durch Verkauf an den Barzdorfer Zweig über. — Der 1866 gegründete Familienverband hält alle drei Jahre Familientage abwechselnd in Striegau oder an einem andern Ort ab. Vorsteher des Verbandes sind die Kuratoren der Familienstiftung, z. Z. Frhr Karl, Herr auf Köhlhöhe, Frhr Siegfried, Herr auf Gäbersdorf, und Frhr Ludwig in Warmbrunn. — Vgl. auch den gleichnamigen Artikel im Taschenbuch der Freiherrl. Häuser. (Über die Geschichte des Gesamthauses Richthofen s. „Geschichte der Familie Prätorius von Richthofen", im Auftrage der Familie verfaßt von Dr. phil. Emil Frhrn Prätorius von Richthofen, Kais. deutschem Ges. a. D. [1884, Magdeburg, bei E. Bänsch].)

† Friedrich Karl Gottlob 1. Graf von Richthofen, geb. Kohlhöhe 24. Mai 1805, † Gnadenfrei 13. Mai 1872; verm. Schweidnitz 17. Aug. 1829 mit Emma Maria Luise von Beeren, geb. Wesel 19. Febr. 1810, † Gnadenfrei 10. Aug. 1894.

Kinder: 1. † Emil Gottlob Friedrich Wilhelm 2. Graf von Richthofen, geb. Kohlhöhe 8. Aug. 1830, † Randowhof 23. Okt. 1882, ERr des Joh.-O.; verm. Randowhof 4. Nov. 1857 mit — Charlotte Henriette Ida von Randow, geb. Dürrjentsch 29. Okt. 1829, Mitbes. von Bogschütz (747 ha) bei Öls. [Randowhof bei Öls.]

2. † Theodor Friedrich Gottlob 3. Graf von Richthofen, geb. Kohlhöhe 17. Nov. 1831, † Liegnitz 14. April 1901, Kgl. preuß. Gen.-Major a. D.; verm. Ludwigsdorf 17. Jan. 1856 mit — Maria Luise Friederike Karoline von Wedel, geb. Ludwigsdorf 31. Juli 1834. [Liegnitz.]

Kinder: 1) Friedrich Theodor Gottlob Diprand 4. Graf von Richthofen, geb. Öls 25. Sept. 1856, Kgl. preuß. OLt. a. D. [Ludwigsdorf bei Öls.]

2) Marie Agnes Hedwig Freiin von Richthofen, geb. Öls 20. Okt. 1857, verm. Züllichau 21. Okt. 1879 mit Ludwig von Schwerin, Kgl. preuß. Oberstlt. und Kmdr des Kür.-Rgts Nr. 6. [Brandenburg a. d. H.]

3) Lothar Friedrich Bolko Theodor Diprand Freiherr von Richthofen, geb. Ohlau 26. Jan. 1860, Kgl. preuß. Hptm. und Komp.-Chef im Jägerbat. Nr. 6; verm. Breslau 27. Mai 1896 mit — Bianka Freiin von Seherr-Thoß, geb. Kreuzburg, OSchles., 13. Jan. 1863. [Öls.]

Kinder, Freiherren und Freiinnen von Richthofen: (1) Friedrich Wilhelm Adam Lothar Heinrich Theodor, geb. Öls 14. April 1897.

(2) Heinz-Walter Adam Samuel Emil, geb. Öls 10. Mai 1898.

(3) Hedwig Olga Marie Ida Adele Emma Eva Constanze, geb. Öls 23. Juni 1899.

4) Friederike (Frieda) Emma Luise Freiin von Richthofen, geb. Ohlau 1. Okt. 1870.

3. Oldwig Friedrich Gottlob Freiherr von Richthofen, geb. Kohlhöhe 24. Nov. 1832, Kgl. preuß. Rittm. a. D.; verm. Langowitz 1. Mai 1873 mit — Olga

Philippine Hermine Charlotte von Zychlinska, geb. Driesen 21. Juni 1853. [Breslau.]

Kinder, Freiherren und Freiinnen von Richthofen: 1) Friedrich Hermann Diprand Kurt, geb. Unruhstadt 1. März 1874, Kgl. preuß. OLt. im Drag.-Rgt Nr. 8, kmdt zur Kriegsakad.; verm. Kosel 21. Nov. 1899 mit — Wally von Protzen, geb. Koblenz 13. Mai 1879. [Berlin.]

Tochter: Olga Elsbeth Philippine Gisela, geb. Kosel 17. März 1901.

2) Friedrich Hermann Diprand Oldwig, geb. Unruhstadt 2. Juli 1875, Kgl. preuß. Lt. der Ldw.-Kav.; verm. Berlin 16. April 1900 mit — Wally Martiny, geb. . . 2. April 1877. [Berlin.]

Tochter: Edith Alice Marie Luise Erna Freiin von Richthofen, geb. Berlin 25. Sept. 1901.

3) Friedrich Hermann Diprand Udo, geb. Breslau 24. März 1877, Kgl. preuß. Lt. im Jägerbat. Nr. 6. [Ols.]

4) Emma Philippine Olga Katharina, geb. Breslau 10. März 1879; verm. Breslau 10. Mai 1904 mit Kurt Vosberg, Kais. Reg.-Rat und ständ. Mitgl. des Reichsvers.-Amtes. [Groß-Lichterfelde.]

5) Emma Philippine Olga Margarete Marie-Elisabeth, geb. Breslau 9. Dez. 1881.

6) Friedrich Hermann Diprand Günther, geb. Breslau 20. April 1886, Kgl. preuß. Kadett in Groß-Lichterfelde.

4. Hedwig Luise Emilie Iris Freiin von Richthofen, geb. Kohlhöhe 21. Sept. 1836, Hzgl. sachsen-altenb. HofD. [Gnadenfrei.]

5. Luise Isidore Friederike Freiin von Richthofen, geb. Kohlhöhe 29. Aug. 1838. [Gnadenberg.]

6. Marie Friederike Philippine Sophie Klara Freiin von Richthofen, geb. Kohlhöhe 29. Juni 1840. [Gnadenberg.]

7. Isidore Henriette Friederike Luise Freiin von Richthofen, geb. Kohlhöhe 20. Nov. 1844. [Gnadenberg.]

Rindsmaul.

Im Mannesstamme erloschen.

Katholisch. — Österreich. — Reichsfrhr. mit dem Prädikat „Freiherr auf Frauhaimb. Herr auf Pernegg in der Elsenau" d. d. Wien 7. März 1622; Reichsgf. d. d. Wien 28. Dez. 1665. — Stammreihe im Jahrg. 1877, S. 741.

† Adelbert Graf von Rindsmaul, Freiherr auf Frauheim, geb. . . 12. Dez. 1809, † Jobbágyfalva, Siebenbürgen, 22. Juni 1873; verm. Kaal 6. Dez. 1836 mit Emilie Petrichevich-Horváth von Széplak, geb. Klausenburg 31. Okt. 1813, † . . 23. Sept. 1862, StkrD.

Tochter: Adele, geb. . . Juli 1838; verm. . . Febr. 1859 mit Dionys Gfn Lazár von Szárhegy, † Moson 25. Febr. 1881. [Moson bei Maros-Vásarhely, Siebenbürgen.]

Rittberg.

Lutherisch und griechisch-orientalisch. — Preußen (die Prov. Preußen, Schlesien und Pommern) und Ungarn. — Preuß. Adelserneuerung (von Rettberg) d. d. Berlin 1. Mai 1717; preuß. G. (von Rittberg) d. d. Berlin 30. Dez. 1751. — Die Stifter der drei Linien waren Brüder. — Stammreihe im Jahrg. 1872, S. 671. — S. Jahrg. 1858, S. 619.

I. (vormals Märkische) Linie.

Stifter: Gf Johann Wilhelm Ludwig, geb. 16. April 1752, † 5. Aug. 1831.

† Heinrich Karl Ludwig August Graf von Rittberg, geb. Brandenburg 12. Aug. 1790, † Liegnitz 28. Sept. 1866 (Sohn des Stifters), Kgl. preuß. Major a. D.; verm. . . 2. April 1821 mit Henriette Friederike Wilhelmine von Netz, geb. Kosemitz 22. Mai 1796, † Liegnitz 1. Jan. 1876.

Kinder: 1. Agnes Anna, geb. Winzig, Schles., 1. Nov. 1825, StiftsD. von Halden. [Schloß Halden i. W. und Potsdam.]

2. † Benno Ernst Ottokar, geb. Winzig 20. Aug. 1834, † Liegnitz 3. April 1868, Kgl. preuß. OLt. a. D.; verm. Dresden 5. Jan. 1859 mit — Anna Maria Karolina vom Berge, geb. Groß-Kölzig 23. Sept. 1827. [Potsdam.]

Kinder: 1) Benno August Ludwig Gotthelf, geb. Posen 26. Aug. 1860, Fstl. lipp. Kbr, Kgl. preuß. Hptm. a. D., EKr des Joh.-O.; verm. Dresden 29. Juni 1895 mit — Grace Campbell, geb. Hamilton, Ohio, 18. Okt. 1861. [Detmold.]

Kinder: (1) Grace Anna Katharina, geb. Dresden 16. Juli 1896.

(2) Benno Georg Lewis Ernst Johannes Gotthelf, geb. Dresden 1. Juni 1897.

(3) Anna-Katharina Agnes Clara Marie Ursula Beatrix, geb. Detmold 27. Juli 1901.

2) † Georg Dietrich Eugen, geb. Posen 22. Okt. 1861, † Detmold 22. Jan. 1899, Fstl. lipp. Kbr, EKr des Joh.-O.; verm. Berlin 27. Juni 1895 mit — Gertrud Sarfert, geb. . . 12. Febr. 1873. [Detmold.]

Kinder: (1) Julius-Georg Benno Ernst Johannes, geb. Dresden 5. Juni 1896.

(2) Johann-Georg Ernst, geb. Detmold 18. Okt. 1897.

(3) Annagertrude, geb. Detmold 29. Nov. 1898.

3) Anna Ida Hedwig, geb. Posen 30. Aug. 1863; verm. Berlin 2. Juni 1894 mit Ernst von Arnim, Kgl. preuß. Oberstlt. und Kmdr der Kriegsschule in Potsdam, EKr des Joh.-O.

3. Alfons Ludwig Eduard, geb. Winzig 4. Aug. 1836; verm. I) . . 23. Sept. 1860 mit Mariette von Harisch, geb. . . (griech.-oriental.), † . . 1. Nov. 1866; II) . . 23. Febr. 1868 mit Sigmunda Offner von Adlerrecht, geb. . . (kath.; gesch.); III) . . 22. April 1872 mit Franziska von Streim, geb. . . 19. Sept. 1842 (evang.), † Wien 15. Jan. 1902. [Wien.]

Söhne: a) 1r **Ehe:** 1) Duschan Alfons Paraskevia Franz August, geb. . 22. Juni 1861 (griech.-oriental.), Kgl. Bez.-Vorstand und Bürgerm. von Vukovar, Kroatien; verm. . . 3. Nov. 1884 mit Anastasia Jovanovitsch, geb. Neusatz 29. März 1861, † . . 30. Sept. 1893.

Töchter: (1) Marie, geb. . . 19. Aug. 1885.

(2) Olga, geb. . . 12. Juni 1889.

(3) Leposava, geb. . . 5. Juli 1891.

— b) 2r **Ehe:** 2) Kornel Alfons Viktor, geb. Wien 10. Jan. 1869; verm. dat. 3. Juni 1894 mit — Helene von Hübsch, geb. . . 28. Juni 1871 (evang.) [Wien.]

Sohn: Otto Walther Herbert, geb. Myslowitz 16. Jan. 1897.

II. Preußische Linie.

Stifter: Gf Georg Albrecht (s. unten).

† Georg Albrecht Graf von Rittberg, geb. . . 7. März 1758, † Stangenberg 30. Mai 1812, Kgl. preuß. Hptm. a. D.; verm. I) . . 9. Jan. 1788 mit Anna Elisabeth Schach von Wittenau, geb. Stangenberg 24. Juli 1760, † . 4. Jan. 1793; II) . . 16. Juni 1794 mit Henriette von Steinwehr, geb. Pillau 9. Okt. 1772, † . . 30. Juli 1834.

Söhne: a) **1r Ehe:** 1. † Heinrich Georg Eduard Karl, geb. Stangenberg 16. Mai 1789, † daſ. 6. Nov. 1866. Herr auf Stangenberg, Kgl. preuß. Ldrat a. D.; verm. . . 9. Okt. 1816 mit Wilhelmine von Fritze, geb. . . 25. Dez. 1791, † Stangenberg 26. April 1868.

Söhne: 1) † Heinrich Georg Adelbert Max, geb. Stangenberg 17. Febr. 1823, † daſ. 24. April 1897, Herr auf Stangenberg, Kgl. preuß. Ldrat a. D. und OLt. a. D.; verm. Marienwerder 1. Nov. 1859 mit Anna von Vegeſack, geb. . . 12. Mai 1841, † Stangenberg 17. Jan. 1887.

Kinder (im gemeinſchaftl. Beſitz von Stangenberg, Kr. Stuhm): (1) Konrad Heinrich, geb. Höfchen, Kr. Stuhm, 27. Sept. 1860, Kgl. preuß. Reg.-Rat, Verw.-Rat und Mitgl. der Kgl. Kloſterkammer in Hannover; verm. Wippra im Harz 22. Mai 1890 mit — Karoline Marie Margarete von Wintzingerode, geb. Mainz 17. März 1863.

(2) Katharina Anna, geb. Höfchen 24. April 1862. [Stangenberg.]

(3) Eva Adele Anna, geb. Höfchen 14. Aug. 1864 [Stangenberg]; verm. Stangenberg 18. Juni 1882 mit Fritz von Foerſter (geſch.), Kgl. preuß. Rittm. a. D.

(4) Gerhard Heinrich Guſtav, geb. Höfchen 13. Dez. 1865, Kgl. preuß. OFörſter in Podanin, Reg.-Bez. Bromberg, und OLt. der Reſ. des GJägerbat.; verm. Berlin 16. März 1901 mit — Hildegard Hedwig Eliſe geſch. von Gotſch, geb. von Enckevort, geb. Albrechtsdorf 31. Mai 1869.

(5) Anna Minette Antonie, geb. Stangenberg 5. Okt. 1868; verm. daſ. 25. Aug. 1904 mit Auguſt von Bruchhauſen, Kgl. preuß. OFörſter in Rheinsberg i. d. M. und OLt. der Reſ. des Jägerbat. Nr. 4.

(6) Ellen Anna, geb. Stangenberg 5. April 1870. [Stangenberg.]

(7) Hedwig Adolfine Anna, geb. Höfchen 15. April 1873; verm. Stangenberg 27. Sept. 1897 mit Eberhard Frhrn von Zedlitz und Neukirch, Hptm. und Komp.-Chef im Ghzgl. mecklenb. Füſ.-Rgt Nr. 90. [Roſtock.]

2) Oswald Heinrich Richard Ludwig Oskar Hermann, geb. . . 26. Okt. 1832, Herr auf Balau und Höfchen, Kr. Stuhm, und Balfanz, Kr. Neuſtettin, Kgl. preuß. GReg.-Rat, Ldrat a. D. und Hptm. a. D., RRr des Joh.-O.; verm. Vogelſang 27. Sept. 1858 mit — Hedwig Luiſe Emma von Enckevort, geb. Vogelſang 16. April 1839. [Balfanz.]

Söhne: (1) Georg, geb. Greifswald 29. Dez. 1859, Kgl. preuß. Hptm. beim Stabe des Feldart.-Rgts Nr. 18, ERr des Joh.-O.; verm. Kunnersdorf 1. Juni 1901 mit — Eliſabeth von Stockhauſen, geb. Köln 12. Sept. 1877. [Frankfurt a. d. O.]

Sohn: Oswald Georg Max, geb. Beeskow 7. März 1902.

(2) Friedrich-Wilhelm, geb. Ückermünde 31. Mai 1875, Kgl. preuß. Lt. im Kür.-Rgt Nr. 2, kmdt zum Mil.-Reitinſtitut in Hannover.

— **b) 2r Ehe:** 2. † Benno Georg Heinrich Albrecht, geb. . . 2. Mai 1802, † Marienwerder 4. Nov. 1876, Kgl. preuß. GReg.-Rat a. D.; verm. I) . . 14. Febr. 1834 mit Lina von Steinwehr, geb. . . 3. Aug. 1804. † . . 26. Dez. 1848; II) . . 6. Aug. 1853 mit Antonie verw. von Vegeſack, geb. von Knobelsdorff, geb. . . 12. Jan. 1816, † Danzig 18. Mai 1899.

Sohn 1r Ehe: † Karl, geb. Marienwerder 9. März 1835, † Berlin . . Juli 1902.

3. † Ludwig, geb. . . 23. März 1810, † Konitz 9. Aug. 1850, Kgl. preuß. Hptm. im Inf.-Rgt Nr. 4; verm. . . Okt. 1832 mit Jeannette von (Dołęga-) Oſſowski, geb. . . 24. Juni 1808, † Wittenberg 21. Juli 1887.

Kinder: 1) † Georg, geb. Konitz 21. Juli 1833, † Memel 27. Mai 1887, Kgl. preuß. Oberſtlt. à la suite des Inf.-Rgts Nr. 45 und Kmdt von Memel; verm. Willkühnen 20. Juli 1858 mit Marie von Kolzenberg, geb. Willkühnen 26. März 1837, † Eiſenach 9. März 1897.

Kinder: (1) Ludwig, geb. Königsberg i. Pr. 10. Aug. 1859, Kgl. preuß. Hptm. beim Stabe des Feldart.-Rgts Nr. 6; verm. Straßburg i. E. 20. Dez.

1886 mit — Charlotte Rauschkolb, geb. Frankenthal, Rheinpfalz, 10. Sept. 1866. [Breslau.]
Tochter: Marie Elisabeth Charlotte, geb. Straßburg i. E. 12. Sept. 1887.
(2) Margarete, geb. Königsberg i. Pr. 27. Juli 1860, Oberin im Diakonieverein in Stettin.
(3) Sophie, geb. Königsberg i. Pr. 16. April 1863. [Kösen.]
(4) Georg, geb. Graudenz 18. Jan. 1868, Kgl. preuß. OLt. a. D. [Berlin.]
(5) Botho, geb. Graudenz 27. Jan. 1870, Kgl. preuß. Hptm. und Batt.-Chef im Feldart.-Rgt Nr. 15; verm. Meran . . Mai 1897 mit — Anna Fritzweiler, geb. Meran 30. Okt. 1871. [Saarburg.]
Sohn: Georg, geb. Straßburg i. E. 30. Mai 1898.
(6) Erich, geb. Metz 31. Jan. 1872, Kgl. preuß. OLt. z. D. und Bez.-Off. beim Ldw.-Bez. Meschede; verm. Meiningen 15. Juni 1897 mit — Ursula von Zedtwitz, geb. Halberstadt 24. Febr. 1875.
Töchter: a. Erika Irene, geb. Straßburg i. E. 22. Juni 1898.
b. Anna Maria Dagmar, geb. Straßburg i. E. 1. Dez. 1899.
c. Eleonore Cornelie Elsbeth Felicitas Maja, geb. Meschede 17. Juni 1904.
2) Elisabeth, geb. Danzig 6. Okt. 1842; verm. Wittenberg . . Mai 1886 mit Alfred von Fiedler, Kgl. preuß. Gen.-Major z. D. [Naumburg a. d. S.]

III. Schlesische (vormals Mecklenburg-Pommersche) Linie.

Stifter: Gf Johann Wilhelm Ferdinand (s. unten.)

† Johann Wilhelm Ferdinand Graf von Rittberg, geb. . . 18. Dez. 1765, † . . 1840, Kgl. schwed. Hptm. a. D.; verm. . . 30. Mai 1794 mit Sophie Juliane Dorothea gesch. von Ferber, geb. von Güldener, geb. Warbelow 26. Dez. 1774, † Beselin, Mecklenb.-Schw., 19. Sept. 1852.
Söhne: 1. † Ludwig Georg August, geb. . . 20. Nov. 1797, † . . 11. Okt. 1881, Dr. jur. h. c., Kgl. preuß. WGRat und Appell.-Ger.-Präs.; verm. . . 31. März 1823 mit Auguste von Eickstedt-Peterswaldt, geb. . . 5. Sept. 1803, † Modlau 21. Dez. 1881.
Kinder: 1) Auguste, geb. . . 13. Febr. 1824; verm. . . 10. Okt. 1841 mit Ferdinand von Rohr, † . . 15. März 1851, Kgl. preuß. Gen. der Inf. und Kriegsmin. a. D. [Liegnitz.]
2) † Aurel Hugo, geb. . . 3. Jan. 1827, † Modlau 4. Aug. 1902, 1. Fkherr auf Modlau ꝛc., Herr auf Würchwitz, Karitsch, Pudel und Druse, Kgl. preuß. Kr- und Hptm. a. D., RRr des Joh.-O.; verm. I) . . 16. Mai 1858 mit Wilhelmine von Block gen. Freiin von Bibran und Modlau, geb. . . 16. Mai 1821, † . . 10. April 1864; II) Kotzenau 5. Dez. 1865 mit Freda Burggfin und Gfin zu Dohna-Schlodien, geb. . . 21. Sept. 1845, † Modlau 29. Sept. 1894.
Kinder: a) 1r Ehe: (1) Konrad Nikolaus Friederich Ludwig Max, geb. Modlau 14. Febr. 1861, 2. Fkherr auf Modlau (gestiftet 1885), Kr. Bunzlau, Herr auf Urschkau (1139 ha), Bartsch und Weißig, Kr. Steinau, Kgl. preuß. OLt. a. D., Ldesältester, RRr des Joh.-O.; verm. . . 25. Mai 1894 mit — Alice Gfin von Bassewitz, geb. Lützow 14. Juni 1874. [Urschkau und Modlau.]
Kinder: a. Aurel Adolf Wilhelm, geb. Urschkau 22. März 1895.
b. Freda-Marie Helene Wilhelmine, geb. Urschkau 15. Mai 1896.
c. Christa Euphemia Augusta, geb. Urschkau 6. Okt. 1898.
d. Hans Heinrich Max, geb. Urschkau 9. Juni 1901.
e. Ilse Margarethe Elisabeth, geb. Urschkau 14. Okt. 1902.
— b) 2r Ehe: (2) Wilhelmine Auguste Marie, geb. Modlau 2. Sept. 1866; verm. das. 1. Dez. 1885 mit Wolf Frhrn Marschall, Herrn auf

Altengottern I ꝛc., Kgl. preuß. Oberſtlt. und Kmdr des LeibGHuſ.-Rgts. [Potsdam.]

(3) Eliſabeth Auguſte Marie, geb. Modlau 17. Nov. 1869; verm. daſ. 11. April 1893 mit Ludwig Frhrn von Lützow gen. von Dorgelo, Kgl. preuß. Oberſtlt. und Kmdr des Königsul.-Rgts Nr. 13. [Hannover.]

(4) Aurel, geb. Modlau 4. Jan. 1872, Herr auf Würchwitz, Karitſch, Pudel und Druſe, Kr. Glogau, Kgl. preuß. OLt. im 1. GUl.-Rgt, kmdt zur Kaiſ. deutſchen Botſch. in Konſtantinopel.

3) Mathilde Ottilie Friederike, geb. . . 26. Nov. 1830; verm. . . 19. Juni 1848 mit Friedrich Nickiſch von Roſenegk, † . . 17. März 1866, Herrn auf Kuchelberg, Kgl. preuß. Kreisger.-Direktor und Rittm. a. D. [Langenwaldau, Kr. Liegnitz.]

2. † Ernſt, geb. . . 22. Juli 1807, † . . 22. Febr. 1872. Herr auf Ober- und Nieder-Proſchlitz, Kr. Kreuzburg, Kgl. preuß. Oberſtlt. a. D.; verm. . . 16. April 1836 mit Adelheid von Dewitz a. d. H. Daber, geb. . . 26. April 1816, † . . 7. Sept. 1886.

Kinder: 1) Karl Albert Friedrich Auguſt, geb. . . 24. Juli 1844, Herr auf Polanowitz, Kr. Kreuzburg, Kgl. preuß. OLt. a. D., ERr des Joh.-O.; verm. I) Unheim, Pomm., 12. Jan. 1875 mit Ferdinande Conſtanze von Lockſtedt, geb. Hohenwalde 31. Juli 1846, † . . 5. Dez. 1886; II) Potsdam 17. Mai 1889 mit — Thekla Katharina Karoline Jenny von Kroſigk, geb. Magdeburg 22. Juli 1856.

Kinder 2r Ehe: (1) Johannes-Rempredht, geb. Polanowitz 6. Juli 1890, Kgl. preuß. Kadett in Wahlſtatt.

(2) Johann Burkhard Ludwig, geb. Polanowitz 26. Dez. 1891.

(3) Marianne Eliſabeth Thekla Adelheid, geb. Polanowitz 2. Jan. 1895.

2) Auguſte Sophie Karoline Suſanne, geb. Stettin 6. Nov. 1847; verm. Proſchlitz 14. Mai 1868 mit Karl von Jordan, Herrn auf Schiroslawitz, Woislawitz und Biſchdorf, Kr. Kreuzburg, Kgl. preuß. Lt. a. D., ERr des Joh.-O. [. . .]

3) Karoline Auguſte, geb. Oppeln 22. Okt. 1853; verm. Farbezin 17. Okt. 1874 mit Werner von Dewitz, Herrn auf Cramonsdorf und Klein-Benz ꝛc., Kgl. preuß. OLt. a. D. [Klein-Benz bei Daber.]

4) Auguſte Friederike Ferdinandine, geb. Neiße 15. März 1855; verm. Stettin 4. Dez. 1879 mit Bodo von Dewitz, Kgl. preuß. Lt. a. D. [Zachow bei Labes.]

5) Luiſe Mathilde Friederike Karoline, geb. . . 10. Febr. 1857; verm. Schiroslawitz 23. Okt. 1877 mit Hermann von Seeger, Kgl. preuß. Gen.-Major z. D. [Breslau.]

3. † Dietrich, geb. . . 3. März 1813, † Liegnitz 23. Jan. 1897; verm. Berlin 31. März 1865 mit Adele Wanda Marie von Gräve, geb. Gotteswalde 25. Juni 1837, † Liegnitz 8. Mai 1897.

Sohn: Ernſt Ludwig Adolf, geb. Weißig 30. Juli 1873; verm. Kattreinen, OPr., 18. Juli 1900 mit — Eliſabeth Freiin von Saß, geb. Kattreinen 2. Juli 1879. [. . .]

Robiano und Robiano-Borsbeek.

Katholiſch. — Belgien, Frankreich und Preußen (Rheinprov.). — Öſterr.-niederländ. Vicomte (primog.) 31. Jan. 1753 (von der Kaiſerin Maria Thereſia für Louis François de Robiano); öſterr.-niederländ. Gf (primog.) d. d. . . 4. Okt. 1754 (ebenfalls von der Kaiſerin Maria Thereſia für denſelben). — Beſchreibung des Wappens im Jahrg. 1877, S. 748.

I. Linie.

1. Ast.

Im Mannesstamme erloschen.

Belg. unbeschränkter Gfnstand resp. Ausdehnung auf die gesamte Nachkommenschaft der Brüder Ludwig und Moritz 23. Sept. 1843.

(S. Jahrg. 1896, S. 929; neuere Nachrichten über den Personalbestand fehlen.)

2. Ast: Robiano-Borsbeek.

Im Mannesstamme erloschen.

Belg. unbeschränkter Gfnstand 20. März 1840 (für Ludwig Franz Maria Joseph, † 24. Mai 1885, nahm die Wappendevise an und fügte den Zunamen „Borsbeek" nach einer seiner Besitzungen seinem Familiennamen hinzu).

† Ludwig Franz Maria Joseph Graf Robiano-Borsbeek, geb. . . 10. März 1781, † . . 24. Mai 1855 (Enkel des Obigen); verm. . . 19. Sept. 1826 mit Amalie Gfin zu Stolberg-Stolberg, geb. . . 12. April 1807, † . . 20. Jan. 1880.

Töchter: 1. Antonia Maria Theresia, geb. . . 6. Dez. 1831, im Kloster „zum armen Kinde Jesu" in Aachen.

2. Klothilde Maria Anna, geb. Brüssel 12. Juni 1834; verm. Tervueren 23. Okt. 1855 mit Franz Gfn zu Stolberg-Wernigerode (seit 1854 kath.), † . . 7. Dez. 1888, Fkherrn auf Peterswaldau und erbl. Mitgl. des preuß. Herrenh. (s. Goth. Hofkalender, II. Abt.). [Tervueren.]

3. Ast.

Belg. unbeschränkter Gfnstand 21. Okt. 1848 (für Viktor Joseph Emanuel Maria, † 12. April 1864, nebst Geschwistern, s. unten).

† Viktor Joseph Emanuel Maria Graf von Robiano, geb. . . 2. April 1807, † . . 12. April 1864; verm. I) Dhuy 25. Aug. 1831 mit Luise Ernestine Antoinette, geb. Paris 19. Sept. 1812, † . . 5. April 1848, des † Constant Marie Claude Xaver Ghislain Vicomte de Namur d'Elzee de Dhuy und der Sophie Josephine Pauline geb. Baronin de Coppin de Conjour Tochter; II) Söder 15. Mai 1851 mit Marie Elise Gfin zu Stolberg-Stolberg, geb. Söder 12. Dez. 1826, † Marchin, Belgien, 10. Mai 1901.

Kinder: a) **1r Ehe:** 1. Viktorine Maria Aloysia, geb. . . 6. Okt. 1832, im Kloster der ewigen Anbetung in Brüssel.

2. Leopoldine Aloysia Maria, geb. . . 21. Dez. 1833, im Kloster der ewigen Anbetung in Brüssel.

3. Klara Maria Marceline, geb. . . 20. Aug. 1844, im Kloster der kleinen Schwestern der Armen in der Bretagne.

4. † Alphonse Marie Joseph Ferdinand, geb. . . 12. Mai 1846, † . . 15. Mai 1882; verm. . . 9. Jan. 1878 mit — Clementine Pauline Marie Baronin Pycke van Peteghem, geb. . . 4. März 1857 (wiederverm. . . 22. Sept. 1887 mit ihrem Schwager Gaëtan Gfn von Robiano, s. unten [. . .]).

Töchter: 1) Cecilia Marie Ghislaine Josephine Isabelle, geb. . . 3. Dez. 1878; verm. . . 28. Aug. 1900 mit Henry d'Henripret. [. . .]

2) Marie Madeleine Ghislaine Josephine Luise Mathilde, geb. . . 18. Febr. 1882.

5. Eugen Karl Johann Maria, geb. . . 10. März 1848. [. . .]

— b) **2r Ehe:** 6. Helene Maria Antoinette Isabelle, geb. . . 13. Juni 1852.

7. Gaëtan Maria Emanuel Léon, geb. . . 7. Aug. 1853; verm. . . 22. Sept. 1887 mit seiner verw. Schwägerin — Clementine Pauline Marie geb. Baronin Pycke van Peteghem, geb. . . 4. März 1857 (s. oben). [. . .]

Digitized by Google

Kinder: 1) Raphael Viktor Marie Joseph Albert, geb. . . 12. Juli 1888.
2) Franz Viktor Andreas Julius Marie Joseph, geb. . . 8. Juni 1889.
3) Germaine Marie Josephine Ghislaine, geb. . . 11. Mai 1890.
4) Etienne Marie Joseph Ghislain Moritz, geb. . . 13. Jan. 1893.
5) Raymond Marie Joseph Ghislain Karl, geb. . . 16. Febr. 1896.
6) Jacques Marie Joseph Ghislain Leopold, geb. . . 9. April 1897.
7) Genoveva Marie Edith Josephine Ghislaine Marguerite, geb. . . 19. Sept. 1898.

8. Andreas Maria Joseph Alfred Franz, geb. . . 25. Okt. 1855, Direktor im Kgl. belg. Min. der ausw. Angel. [Brüssel.]
9. Ernst Maria Felix Joseph Julius, geb. . . 8. Dez. 1857; verm. . . 12. Jan. 1887 mit Louise Maria van der Stoeken, geb. . . 17. Aug. 1864. [. . .]
Kinder: 1) Eduard Viktor René Ghislain Joseph Maria, geb. . . 18. Sept. 1895.
2) Margarete Marie Elisabeth Christiane, geb. . . 16. Jan. 1897.
3) Elisabeth Marie Léontine Ghislaine Josephine, geb. . . 16. Dez. 1901.
10. Friedrich-Leopold Maria Franz Joseph, geb. . . 17. Nov. 1859; verm. . . 23. Febr. 1895 mit — Karoline Albertine Ghislaine Baronin de Woelmont, geb. . . 12. Juli 1869. [. . .]
Kinder: 1) Christian Viktor Marie Joseph Gustav Ghislain, geb. . . 3. Jan. 1897.
2) Martha Marie Josephine Elisabeth Ghislaine, geb. Grand-Marchin 3. Sept. 1898.
3) Philipp Leopold Marie Joseph Ghislain, geb. . . 20. Aug. 1899.

Bruder.

† Leo Joseph Maria, geb. . . 11. Juni 1808, † . . 31. Juli 1893, Kmdt der Kav. der Bürgerwache in Brüssel; verm. . . 10. Juni 1850 mit Juliane Louise Elisabeth, geb. . . 10. Febr. 1819, † . . 31. Jan. 1897, des Jules Joseph Louis de la Croix de Chevrières, Marquis de Sayve, und der Célestine verw. gew. Baronin de Snoy, geb. Baronin de Cauvigny Tochter.
Söhne: 1. Xaver Maria Julius, geb. . . 20. April 1851. [. . .]
2. Stanislaus Maria Viktor, geb. . . 27. Nov. 1853; verm. . . 2. Juni 1888 mit — Lucie Augustine Marie Hubertine Taterne Ghislaine Gfin de Jonghe d'Ardoye, geb. . . 3. Nov. 1863. [. . .]
Töchter: 1) Marie Louise Julienne Josephine Ghislaine, geb. Brüssel 17. Mai 1893.
2) Valentine Antoinette Josephine Marie Ghislaine, geb. Braine-le-Château 7. Aug. 1894.
3) Antoinette Julienne Alix Marie Ghislaine, geb. Braine-le-Château 5. Juni 1897.

II. Linie.

Österr.-niederländ. Gf (primog.) 25. April 1794 (vom Kaiser Franz II. für Eugen Johann Baptist de Robiano); niederländ. Anerkennung 23. Okt. 1829 (für Karl Maria Franz von Sales, Sohn des Vorgenannten); belg. unbeschränkte Ausdehnung des Gfnstandes auf die gesamten Nachkommen des Gfn Albert Ludgerus Joseph 30. Aug. 1871.

† Karl Maria Franz von Sales Graf von Robiano, geb. Brüssel 8. Mai 1785, † Rumillies 9. Okt. 1854; verm. Sondermühlen 4. Mai 1825 mit Maria Gfin zu Stolberg-Stolberg, geb. Münster 24. Dez. 1805, † Rumillies 25. Dez. 1843.
Kinder: 1. Mathilde Maria Johanna de Robiano, geb. Rumillies 17. Okt. 1831. [. . .]
2. Albert Ludgerus Joseph, geb. Rumillies 27. Okt. 1836, Päpstl. Geh.-Km. di spada e cappa; verm. Brüssel 5. Mai 1864 mit Bertha Ernestine Valeriane

Hyacinthe Maria Gfin van der Straten-Ponthoz, geb. Brüssel 13. Juni 1841, † daſ. 31. Jan. 1869. [Rumillies bei Tournai, Belgien.]

Töchter: 1) Marie Gabriele Josephine Himelda, geb. Rumillies 4. April 1865; verm. daſ. 4. Mai 1891 mit Ignaz Gfn von und zu Westerholt und Gysenberg, Kgl. preuß. Amtsger.-Rat in Lüdinghausen.

2) Mathilde Viktorine Marie Alphonse, geb. Rumillies 6. Febr. 1868; verm. daſ. 15. April 1896 mit Karl Pr. von Croy. [Rumillies.]

Roedern.

Evangelisch. — Preußen (Prov. Schlesien). — Schlesischer Uradel; Reichsfrhr. mit „Frei- und Bannerherr auf Krappitz“ mit Wappenbesserung d. d. Frankfurt 29. Juni 1612; erbländ.-österr. Gf. mit „Frhr zu Krappitz“ und Wappenvereinigung mit demjenigen der von Redern d. d. Wien 4. Aug. 1669. — Die Stifter der drei Linien waren Brüder. — Besitz: Das im Jahre 1885 gestiftete Fideikommiß Rostersdorf (827 ha), Kr. Steinau, RSchlesien.

I. Linie.

† Erdmann Gustav Graf von Roedern, Freiherr zu Krappitz, geb. Hohlstein 30. Mai 1742, † Rostersdorf 3. März 1820, Herr auf Hohlstein, Logau, Kattschütz, Kottwitz und Kroischwitz; verm. I) .. 2. Mai 1770 mit Friederike Gfin von Hochberg a. d. H. Fürstenstein, geb. .. 21. Dez. 1746, † .. 18. Juni 1772; II) .. 13. Juni 1781 mit Karoline Gfin von Reichenbach-Goschütz, geb. .. 12. Dez. 1757, † .. 12. April 1799.

Söhne: a) **1r Ehe:** 1. † Karl-Heinrich Friedrich Bernhard Erdmann, geb. Hohlstein 18. Juni 1772, † .. 4. Febr. 1828, Herr auf Schmelenz und Münsterberg, OPr., und Gora, WPr.; verm. .. 17. Okt. 1796 mit Karoline Eleonore Hedwig von Katzeler a. d. H. Münsterberg, geb. .. 8. März 1778, † .. 4. Febr. 1828.

Sohn: † Emil Karl Heinrich Erdmann, geb. Gora 21. Sept. 1800, † Gnadenfrei 19. Jan. 1870, RRr des Joh.-O.; verm. I) Mittel-Peilau 23. April 1838 mit Auguste Charlotte Nannette verw. von Peistel, geb. von Heuthausen a. d. H. Kaltenbriesnitz, geb. .. 27. Okt. 1792, † Mittel-Peilau 28. Okt. 1868; II) Gnadenfrei 12. März 1865 mit Friederike von Lindeiner-Wildau, geb. .. 12. Dez. 1833, † Gnadenfrei 29. Febr. 1904.

— b) **2r Ehe:** 2. † Erdmann, geb. Hohlstein 17. April 1784, † Glogau .. 185[illegible], Kgl. preuß. Major a. D.; verm. Rietschütz 26. Juli 1830 mit Bernhardine Gfin von Roedern, geb. Giersdorf 19. Juni 1797, † Rietschütz 1. März 1863.

Söhne: 1) † Richard, geb. Halberstadt 21. Aug. 1831, † Rostersdorf 23. Okt. 188[illegible], Fkherr, Kgl. preuß. Khr und Oberstlt. a. D.; verm. Kammelwitz 11. Okt. 18[illegible] mit — Irmingard Hedwig Johanna von Massow, geb. Kammelwitz 24. Okt. 1843. [Rostersdorf.]

Söhne: (1) Richard Wilhelm Alexander Erdmann, geb. Posen 21. Aug. 187[illegible] Fkherr. [.., Amerika.]

(2) Friedrich Erdmann Alexander, geb. Cassel 26. Aug. 1872, Kgl. preuß. OLt. im Ul.-Rgt Nr. 10. [Züllichau.]

(3) Günther, geb. Düsseldorf 25. April 1875, Kgl. preuß. Reg.-Assessor und Lt. der Res. des Ul.-Rgts Nr. 1. [Mülheim a. Rh.]

2) † Bernhard, geb. .. 14. Jan. 1836, † Neusalz a. d. O. 1. April 1886, Kgl. preuß. Rittm. a. D.; verm. .. mit Marie Mieske, geb. Lüben 29. Sept. 1848, † Salzwedel 8. Nov. 1895.

Kinder: (1) Hermann, geb. Polkwitz 11. Nov. 1869, Kgl. preuß. OLt. im Inf.-Rgt Nr. 63. [Oppeln.]

(2) Leontine Bernhardine Helene, geb. Polkwitz 11. Febr. 1873; verm. Berlin 5. Juli 1894 mit Gustav Frhrn von Hollen, Kgl. preuß. Oberstlt. beim

Stabe des Kür.-Rgts Nr. 6, kmdt zur Dienstl. als Führer bei dem komb. Jägerrgt zu Pferde. [Posen.]

(3) Anna Marie, geb. Neusalz 2. Febr. 1881; verm. Posen 28. Sept. 1904 mit Karl von Delhaes, Herrn auf Alt-Borowko, Posen, Kgl. preuß. OLt. der Ldw.-Kav.

II. Linie.

Stifter: Gf Gustav, geb. 1746, † 1811.

† Erdmann Gustav Graf von Roedern, Freiherr zu Krappitz, geb. ... 20. März 1782, † Breslau 9. April 1861, Kgl. preuß. Kriegs- und Domänenrat; verm. ... 11. Juni 1812 mit Natalie Gfin Henckel von Donnersmarck, geb. ... 22. April 1789, † Breslau 13. Jan. 1875.

Söhne: 1. † Max Gustav Erdmann Joseph, geb. Glumbowitz 17. Juli 1816, † Breslau 2. April 1898, Kgl. preuß. Gen.-Lt. z. D.; verm. I) Breslau 4. Mai 1848 mit Luise Marie Pauline Henriette Franziska von Mutius, geb. Posen 30. Juni 1823, † Rotherberg (Erdmannsdorf) 18. Febr. 1894; II) Dresden 23. Nov. 1895 mit — Magda von Dallwitz, geb. Leipe, Kr. Wohlau, 6. Sept. 1854. [Dessau.]

2. † Melchior Viktor Erdmann, geb. Glumbowitz 3. Juli 1812, † Naumburg a. d. S. 18. März 1895, Kgl. preuß. Oberstlt. z. D., ERr des Joh.-O.; verm. Mühlrädlitz 20. März 1848 mit — Amélie Gfin von Rostitz a. d. H. Urschkau, geb. Grassee, Pomm., 14. Sept. 1826. [Salzwedel.]

Kinder: 1) Bolko Ludwig Erdmann Melchior Julius Nikolaus geb. Breslau 6. April 1853, Kgl. preuß. Major und Kmdr des 2. GDrag.-Rgts, ERr des Joh.-O.; verm. Groß-Wandritz 27. Sept. 1881 mit — Wanda von Förster a. d. H. Langenau, geb. Hirschberg 18. Mai 1861. [Berlin.]

Söhne: (1) Bolko Melchior Erdmann Gustav Max, geb. Züllichau 15. Sept. 1882, Kgl. preuß. Lt. im Ul.-Rgt Nr. 10. [Züllichau.]

(2) Konstantin Hermann Bolko Erdmann, geb. Berlin 29. Okt. 1883, Kgl. preuß. Lt. im 1. GFeldart.-Rgt. [Berlin.]

(3) Max-Erdmann Bolko Melchior, geb. Berlin 7. Dez. 1884, Kgl. preuß. Lt. im 1. GFeldart.-Rgt. [Berlin.]

2) Erdmute (Erda) Amélie Natalie Luise Anna Klara Christine, geb. Breslau 12. Febr. 1856; verm. Naumburg a. d. S. 22. Mai 1883 mit Franz Kaehrn, † Salzwedel 4. Febr. 1904, Kgl. preuß. Justizrat und Notar. [Salzwedel.]

III. Linie.

Stifter: Gf Ludwig Albrecht Julius, geb. 1755, † 1814.

† Albert Karl Ewald Ludwig Erdmann Graf von Roedern, Freiherr zu Krappitz, geb. ... 23. Juli 1793, † Liegnitz 18. April 1861, Kgl. preuß. Oberstlt. a. D.; verm. Liegnitz 5. Mai 1829 mit Luise Freiin von Seckendorff, geb. Schleusingen 13. Juli 1807, † Freiburg i. Br. 27. Jan. 1895.

Kinder: 1. Helene Luise Pauline Erdmute, geb. Rawitsch 29. Aug. 1835, StiftsD. des adeligen Magdalenenstifts in Altenburg. [Altenburg, S.-A.]

2. Ludwig Erdmann, geb. Bunzlau 1. Sept. 1842, Kgl. preuß. Oberstlt. a. D., ERr des Joh.-O.; verm. Marburg, Prov. Hessen-Nassau, 25. Sept. 1868 mit Bertha Friederike Henriettte Elisabeth Nasse, geb. Marburg 6. Nov. 1845, † Trier 26. Sept. 1884. [Freiburg i. Br.]

Kinder: 1) Siegfried Friedrich Wilhelm Erdmann, geb. Marburg 27. Juli 1870, Kgl. preuß. Reg.-Assessor im Finanzmin., ERr des Joh.-O.; verm. Berlin 21. Okt. 1897 mit — Else Nasse, geb. Luisenthal bei Saarbrücken 6. Juli 1876. [Berlin.]

Tochter: Irmgard Bertha Ulrike Erdmute, geb. Potsdam 28. Aug. 1898.

2) Hertha Luise Auguste Marie Erdmute, geb. Marburg 30. März 1872.
3) Frieda Marie Klara Hilda Erdmute, geb. Potsdam 19. Mai 1876.

Rogendorf.

Katholisch. — Ungarn. — Steiermärkischer Uradel; Reichsfrhr. d. d. Wien 4. Nov. 1480; „Frhr zu Rogendorff (Poeckstall erhielt hierbei die Namensänderung in Rogendorf) und Mollenburg" d. d. Worms 3. Mai 1521; böhm. Inkolat d. d. Wien 12. April 1669; böhm. Gf. d. d. Wien 16. April 1686.

(S. Jahrg. 1896, S. 934; neuere Nachrichten über den Personalbestand fehlen.)

Rohde.

Evangelisch. — Ghzgt. Hessen und Baden. — Patrizier der Stadt Hannover; Reichsadels-Bestätigung und -Erneuerung d. d. Wien 3. Febr. 1767; kurhannov. Anerkennung d. d. . . 5. Juni 1767; Reichsgf. und bayer. Gf. d. d. . . 12. Sept. 1790 (vom Kurfstn Karl Theodor von Pfalzbayern, als Reichsvikar); hannov. Anerkennung des Gfnstandes d. d. . . 25. März 1824. — Besitz: Ein von dem Gfn Jakob Friedrich von Rohde zu Wetzlar gestiftetes Geldfideikommiß.

† Friedrich Otto Franz Adelbert Graf von Rohde, geb. Gehrden bei Hannover 10. Jan. 1810, † Freiburg i. Br. 25. Mai 1886, Fkherr, K. u. K. Major a. D.; verm. I) Wennebostel 26. Jan. 1833 mit Hulda Sophie von Mandelsloh, geb. Wennebostel 10. Mai 1816, † Brunnenbostel 21. Juli 1852 (gesch. 1840); II) Wien 13. Juni 1849 mit — Hermine Anna Johanna Borckenstein, geb. Wien 19. Febr. 1828. [Freiburg i. Br.]

Kinder: a) **1r Ehe:** 1. Fanny Julie Marie Auguste, geb. Wennebostel 29. Okt. 1833, Freifrau von Kniestedt; verm. Wennebostel 9. Okt. 1855 mit Wilhelm von Kniestedt, † Freiburg i. Br. 12. März 1885, K. u. K. Hptm. a. D. [Freiburg i. Br.]

— b) **2r Ehe:** 2. Karl Franz Friedrich Egon, geb. Freiburg i. Br. 20. Jan. 1857, Fkherr, Kgl. preuß. Rittm. a. D.; verm. Freiburg i. Br. 30. Juni 1887 mit — Karoline (Lilly) Freiin von Roggenbach, geb. Mexiko 14. Juli 1857 (kath.) [Freiburg i. Br.]

Sohn: Friedrich Tassilo Adam Sylvester Viktor Hermann, geb. Freiburg i. Br. 31. Dez. 1890.

Romer.

Katholisch. — Österreich (Galizien). — Poln. Adel 1543; österr. Gf. d. d. Wien 14. Aug. 1818 (Diplom d. d. Wien 15. April 1832). — S. Jahrg. 1874, S. 712.

† Cyprian Paul Graf von Chyszów-Romer, geb. . . 23. Juni 177[illegible] † . . 17. April 1850, Herr auf Biezdziatka; verm. . . 1. Mai 1792 mit Eva von Jordan-Stojowska, geb. . . 28. Febr. 1769, † . . 15. Okt. 1837.

Söhne: 1. † Jakob Joseph Nikodemus, geb. . . 26. Juli 1793, † . . 21. März 186[illegible] Herr auf Biezdziatka, Zółków, Pustków und Męiszów, Galizien; verm. . . 15. Febr. 1817 mit Emilia Bekt von Pilińska, geb. . . 12. April 179[illegible] † . . 19. Mai 1831.

Söhne: 1) † Felix Alexander Cyprian, geb. Zółków 13. Jan. 1818, † Inwald 3. Sept. 1886, Herr auf Inwald, Wiśniowa, Węglówka, Wierszbanowa und Wyzłów, Galizien, K. u. K. Km.; verm. . . 12. Sept. 1844 mit Adele Gfn Bobrowska, geb. Inwald 12. Sept. 1826, † das. 28. Jan. 1886.

Kinder: (1) Felicie, geb. Tarnów 1. April 1849; verm. Wien 23. Mai 1874 mit Theodor Gfn Draskovich von Trakoſtján, Herrn auf Dugoſelo, Kroatien.

(2) Roman Nicodemus Cyprian Joſeph, geb. . . 15. Sept. 1852, Herr auf Leszczawa Dolna, Galizien; verm. Brünn 17. Aug. 1878 mit — Marianne Albertine Johanna Schindler, geb. . . 5. Aug. 1860. [Wien.]

Söhne: a. Arpad Maria Roman Felix Julius, geb. . . 10. Sept. 1879. [. . .]

b. Wladimir Maria Camillo Theodor Stanislaus, geb. . . 5. Nov. 1880. [. . .]

(3) Adam, geb. Inwald 5. Okt. 1856, Herr auf Inwald und Zagórnik, Galizien, K. u. K. Km. und Statth.-Rat in Neutitſchein, Mähren; verm. Neuhübel 8. Jan. 1882 mit — Eliſabeth Gfin Vetter von der Lilie, geb. Neuhübel 5. Sept. 1859, StkrD.

Kinder: a. Felix Adam, geb. Neutitſchein 20. Okt. 1882, K. u. K. Lt. im Feldjägerbat. Nr. 16. [Jägerndorf.]

b. Maria Eliſabeth, geb. Neutitſchein 13. März 1884.

c. Karl Adam Maria, geb. Neutitſchein 27. Sept. 1885, K. u. K. Edelknabe und Zögling der K. K. Thereſianiſchen Akad. in Wien.

d. Adam Andreas Maria, geb. Neutitſchein 5. Jan. 1892, K. u. K. Edelknabe und Zögling der K. K. Thereſianiſchen Akad. in Wien.

e. Rodrig Thomas Maria, geb. Inwald 20. Mai 1893.

(4) Emilie, geb. . . 8. Aug. 1861; verm. Krakau 24. Okt. 1891 mit Andreas Ritter (Korczak) von Horodyski, Herrn auf Kociubince, Galizien.

2) † Stanislaus, geb. Zółków 15. April 1819, † Bieżdziatka 14. Mai 1902, Herr auf Bieżdziatka und Lublica; verm. Tarnów 12. Jan. 1851 mit Maria Gfin Bobrowska, geb. Łęcki dolne 29. Sept. 1830, † Bieżdziatka 7. Jan. 1899.

Kinder: (1) Michaeline, geb. Bieżdziatka 8. Sept. 1855; verm. daſ. 15. Okt. 1887 mit Ludwig von Szwantowski. [Krakau.]

(2) Stephan Johann Kanty, geb. Bieżdziatka 30. März 1860, Herr auf Bieżdziatka (ſeit 400 Jahren im Beſ. der Fam.) und Lublica (1800 öſterr. Joch), Galizien, K. u. K. Km. und Sektionsrat im Eiſenbahnmin.; verm. Wien 3. Febr. 1900 mit — Désirée Gfin zu Caſtell-Rüdenhauſen, geb. Wien 4. Febr. 1880 (ſ. Goth. Hofkalender, II. Abt.). [Bieżdziatka und Wien].

Kinder: a. Maria Joſepha Philippine Hedwig Emma Mathilde, geb. Wien 7. Nov. 1900.

b. Maria Eliſabeth Philippine Stanislawa, geb. Wien 30. April 1902.

c. Wilhelm Alexander Philipp, geb. Wien 11. Dez. 1903.

3) † Emil, geb. Puſtków 1. Juni 1825, † Zwiernik 2. Dez. 1869, Herr auf Zwiernik, Rudyn und Losiów, Kr. Pilzno; verm. . . 15. Jan. 1855 mit Emma Gfin Romer, geb. Ocieka 2. Nov. 1836, † daſ. 2. Febr. 1863.

Kinder (im gemeinſamen Beſitz der väterlichen Güter): (1) Euſtach, geb. Ocieka 2. Febr. 1856; verm. Krakau 5. Juni 1881 mit — Johanna von Milieska, geb. Wyſocice 2. Dez. 1861. [Czaple Małe, Ruſſ.-Polen.]

Töchter: a. Apollonia, geb. Czaple Małe 20. Sep. 1882.

b. Kaſimira, geb. Czaple Małe 20. Mai 1887.

c. Maria, geb. Czaple Małe 1. Febr. 1890.

(2) Bronislaus, geb. Ocieka 15. Juni 1858. [Czaple Małe.]

(3) Eva, geb. Zwiernik . . Sept. 1859; verm. Przecław 20. Juli 1883 mit Adam Ritter von Paliszewski, † Skrzyszów 24. Juni 1903. [Skrzyszów.]

(4) Thomas, geb. Ocieka 5. Mai 1861, K. u. K. Km. und Rittm. im Ul.-Rgt Nr. 4; verm. Rymanów, Galizien, 12. Nov. 1896 mit — Marie Gfin Potocka, geb. Oleszyce 16. Juli 1874. [Zolkiew.]

Töchter: a. Hedwig, geb. Lemberg 18. Okt. 1897.

b. Maria, geb. Lemberg 8. Nov. 1899.
c. Eliſabeth, geb. . . 1903.

2. † Euſtach, geb. . . 3. April 1796, † . . 20. Juli 1847, Herr auf Stempiń; verm. . . 13. April 1824 mit Anna Gfin von Werszowice und Nagłowice-Rey, geb. . . 3. Nov. 1801, † . . 25. Nov. 1866.

Söhne: 1) Wilhelm, geb. Ocieka 18. Okt. 1826, Herr auf Stempiń; verm. . . 1. Aug. 1850 mit Eugenie Gfin Dzieduszycka, geb. . . 27. März 1828, † . . 1. Febr. 1892. [Ochodza.]

Töchter: (1) Emilie, geb. . . 15. Juli 1858, Nonne im Urſulinerinnenkloſter in Krakau.

(2) Hedwig, geb. . . 1. Juli 1860.

(3) Helene, geb. . . 5. Okt. 1862.

2) † Bronislaus, geb. Ocieka 2. Sept. 1820, † Bagienica 30. April 1886, Herr auf Borowa; verm. . . 14. Okt. 1852 mit Konſtantia Marie von Wiatrowice-Wiktor, geb. Borowa 17. Febr. 1828, † daſ. 30. Jan. 1891.

Kinder: (1) Joſepha, geb. . . 14. Febr. 1854; verm. Borowa 8. Sept. 1876 mit Boleslaw Ritter von Szczerbinski, K. K. Bez.-Hptm. in Wieliczka, Galizien.

(2) † Ludwig, geb. . . 18. Mai 1856, † Borowa 20. Mai 1898, Herr auf Borowa, Kr. Pilzno; verm. Tarnów 7. Sept. 1895 mit — Marie Szczerbińska, geb. Lemberg 24. Juli 1876. [Borowa bei Pilzno.]

(3) † Alexander, geb. . . 15. Dez. 1858, † Puſtków 26. Jan 1904, K. u. K. Rittm. der Reſ. des Ul.-Rgts Nr. 1.

(4) Konſtantin, geb. . . 18. Febr. 1861; verm. I) Lemberg 30. Jan. 1891 mit Marie von Tustanowska, geb. Knichenicze 15. Febr. 1871, † Lemberg 10. Febr. 1893; II) Lemberg . . 1898 mit — Marie Padlewska von Skorupka, geb. Lemberg 15. Jan. 1878. [Brzuchowice.]

Söhne: a) 1r Ehe: a. Euſtachius, geb. Swierz 6. Juni 1892. — b) 2r Ehe: b. Konſtantin, geb. Brzuchowice . . 1899.

3) Sigismund, geb. Ocieka 17. April 1837, Herr auf Dąbie bei Dembica, Galizien; verm. . . 10. Juni 1873 mit Hedwig von Dunin, geb. Głębowice 12. April 1852, † Dąbie 9. Mai 1904.

4) † Ladislaus, geb. Ocieka 15. Okt. 1838, † Krakau 20. Febr. 1889, Herr auf Ocieka, Kr. Ropczyce; verm. Lemberg 1. Juni 1871 mit — Wanda von Wiszniowska, geb. . . 3. Mai 1852. [. . .]

Töchter: (1) Anna, geb. Ocieka 5. Mai 1873; verm. Lemberg 25. Juni 1893 mit Stanislaus Gfn Jabłonowski, Herrn auf Werenczanka und Zaſtawna, Bukowina. [Werenczanka.]

(2) Maria, geb. Ocieka 6. Juni 1876; verm. daſ. 15. Okt. 1898 mit Thomas Ritter von Wydżga. [Worzuczyn, Ruſſ.-Polen.]

Ronow und Bieberſtein.

Im Mannesſtamme erloſchen.

Lutheriſch. — Kgr. Sachſen. — Böhmiſcher Uradel; Reichsgf. und Namen- und Wappenvereinigung „Bieberſtein" d. d. Wien 6. Sept. 1670.

(S. Jahrg. 1903, S. 716; neuere Nachrichten fehlen.)

Roon*.

Evangeliſch. — Preußen. — Preuß. Gf nach dem Rechte der Erſtgeburt d. d. Berlin 16. Juni 1871. — Beſitz: Das im Jahre 1879 geſtiftete Fideikommiß Krobnitz mit Döbſchütz (zuſ. 462 ha.

Kr. Görlitz, sowie zwei gleichzeitig für die Nachgeborenen gestiftete Geldfideikommisse. — S. Jahrg. 1874, S. 714.

† Albrecht Theodor Emil 1. Graf von Roon, geb. Pleushagen bei Colberg 30. April 1803, † Berlin 23. Febr. 1879, Herr auf Krobnitz und Döbschütz, Kr. Görlitz, und auf Neuhof bei Coburg, Dr. phil., Kgl. preuß. GFM. und Kriegsmin. ꝛc., Rr des Schw. AO. in Brillanten, RRr des Joh.-O.; verm. . . 3. Sept. 1836 mit Anna Rogge, geb. Groß-Tintz bei Liegnitz 8. Sept. 1818, † Krobnitz 8. März 1885.

Kinder: 1. Albrecht Johannes Waldemar 2. Graf von Roon, geb. Berlin 4. Juli 1837, Fkherr auf Krobnitz c. p., Kgl. preuß. Gen.-Lt. z. D., erbl. Mitgl. des preuß. Herrenh., RRr des Joh.-O.; verm. Kardemin bei Greifenberg 21. Okt. 1864 mit — Magdalena Kordelia Henriette Jenny von Blanckenburg, geb. Kardemin 5. Aug. 1845. [Schloß Krobnitz bei Reichenbach, OL.]

Söhne, von Roon: 1) Friedrich Wilhelm Moritz Albrecht, geb. Berlin 18. Okt. 1866, Kgl. preuß. Hptm. und Komp.-Chef im GGren.-Rgt Nr. 4; verm. Broock bei Demmin 7. April 1899 mit — Carola Freiin von Seckendorff, geb. Tentzerow 3. April 1877. [Berlin.]

Töchter, von Roon: (1) Martha Magdalena Erika, geb. Berlin 10. Febr. 1901.

(2) Carola Erna Asta Elisabeth, geb. Berlin 26. Juli 1902.

(3) Ilse Maria Hildegard, geb. Berlin 7. Mai 1904.

2) Albrecht Bernhard Walther, geb. Berlin 4. April 1872, Kgl. preuß. OLt. im 3. GFeldart.-Rgt; verm. Warmbrunn 21. Sept. 1897 mit — Margarethe Freiin von Rheinbaben, geb. Neu-Strelitz 26. Juni 1874. [Berlin.]

Söhne, von Roon: (1) Richard Waldemar Albrecht, geb. Warmbrunn 29. Juli 1900.

(2) Albrecht Walter Eberhard, geb. Warmbrunn 28. April 1903.

3) Albrecht Eckard Gerhard, geb. Berlin 27. Aug. 1875, Kgl. preuß. Lt. im GFüs.-Rgt. [Berlin.]

4) Albrecht Peter Gottfried Moritz, geb. Berlin 10. Okt. 1876, Kgl. preuß. Lt. im Feldart.-Rgt Nr. 18; verm. Reichenbach 25. Sept. 1902 mit — Marguerite (Rita) Alexandrine Lucie von Seydewitz, geb. Reichenbach 7. Okt. 1880, Fkherrin auf Reichenbach. [Frankfurt a. d. O.]

5) Wilhelm Albrecht, geb. Stettin 21. Sept. 1880, Kgl. preuß. Lt. im Gren.-Rgt Nr. 2. [Stettin.]

6) Albert Sixtus Wolfram, geb. Spandau 11. Juni 1882, stud. theol. [. . .]

7) Albrecht Markus Waldemar, geb. Berlin 5. Aug. 1884, Kgl. preuß. Fähnr. im GGren.-Rgt Nr. 4. [Berlin.]

8) Wilhelm Albrecht Decimus Günther, geb. Krobnitz 27. Nov. 1888, Kgl. preuß. Kadett in Potsdam.

2. Arnold Traugott Albrecht von Roon, geb. Berlin 24. Juli 1840, Kgl. preuß. Gen. der Inf. z. D., RRr des Joh.-O.; verm. . . 9. Okt. 1867 mit — Helene von Langenbeck, geb. Kiel 9. März 1848. [Grunewald bei Berlin.]

Kinder, von Roon: 1) Anna Helene Elisabeth, geb. . . 6. Juli 1868.

2) Wilhelm Arnold Julius Bernhard, geb. . . 29. Sept. 1870, Kgl. preuß. OLt. im 5. GRgt z. F. [Spandau.]

3) Helene Dorothea Margarete, geb. Berlin 7. Okt. 1872; verm. . . 21. Mai 1902 mit Otto Lewald, Kgl. preuß. Reg.-Rat in Wiesbaden.

3. Anna Charlotte Auguste Elisabeth von Roon, geb. Berlin 14. Jan. 1842; verm. daſ. 10. Juni 1868 mit Heinrich von Brauchitsch, Herrn auf Mittel-Gerlachsheim, Kr. Lauban, Kgl. preuß. Reg.-Präſ. a. D. [Mittel-Gerlachsheim.]

4. Hedwig Anna Klara Mathilde von Roon, geb. Berlin 29. Juni 1843; verm. daſ. 24. Nov. 1865 mit Eugen von Wißmann, Kgl. preuß. Rittm. a. D. [Warkotsch bei Breslau.]

5. † Albrecht Heinrich Wilhelm von Roon, geb. Berlin 23. Juli 1844, † Rastatt

11. Nov. 1890, Kgl. preuß. Major und Bat.-Kmdr im Inf.-Rgt Nr. 25, ERr des Joh.-O.; verm. Sorau 30. Juni 1875 mit — Mally von Zeschau, geb. Jessen 12. Juni 1857. [Berlin.]

Kinder, von Roon: 1) Waldemar, geb. Guben 26. Juli 1876, Kgl. preuß. Lt. im 1. GDrag.-Rgt; verm. . . 4. Okt. 1899 mit — Mathilde (Tilly) von Knorr, geb. Colmar i. E. 15. Nov. 1875. [Berlin.]

2) Maria-Anna Gerda, geb. Guben 14. Nov. 1878.

3) Editha, geb. Berlin 24. März 1882.

4) Elisabeth, geb. Brandenburg a. d. H. 5. März 1887.

Rossetti.

Griechisch-orientalisch. — Ungarn (Siebenbürgen) und Rumänien. — Reichsgf. d. d. . . 16. April 1733; österr. Bestätigung d. d. . . 17. Febr. 1842. — S. Jahrg. 1866, S. 737.

(S. Jahrg. 1896, S. 939; neuere Nachrichten über den Personalbestand fehlen.)

Roß.

Im Mannesstamme erloschen.

Evangelisch. — Preußen und Kgr. Sachsen. — Preuß. Anerkennung des Gfnstandes d. d. Berlin 12. Dez. 1816 (Diplom d. d. Berlin 9. März 1820), sowie d. d. Berlin 3. März 1830 bzw. d. d. Charlottenburg 25. Nov. 1854 (Diplom d. d. Berlin 24. Febr. 1855). — Beschreibung des Wappens und Näheres über die verschiedenen Bestätigungen des Gfnstandes im Jahrg. 1874, S. 716.

† Johann Wilhelm Gottfried Graf von Roß, geb. . . ., † Berlin 26. Okt. 1854 D., evang. Bischof, Propst, Kgl. preuß. WDKonsistorialrat und vortr. Rat im Min. der geistl. Angel.; verm. . . mit . ., geb. . ., † . . .

Söhne: 1. † Wilhelm Adolf, geb. Budberg a. Rh. 2. Sept. 1806, † Dresden 23. Jan. 1882, Kgl. preuß. Steuerrat a. D., RRr des Joh.-O.; verm. Schweinsburg, Vogtld., 9. Juni 1838 mit Adelheid Eugenie Meinhold, geb. Schweinsburg 8. Aug. 1818, † Dresden 26. Dez. 1874.

Töchter: 1) Luise Christiane, geb. Dresden 11. März 1843. [Dresden.]

2) Cäcilie Luise Wilhelmine, geb. Dresden 18. Aug. 1854, EDame des Kgl. bayr. Theresien-O.; verm. Dresden 19. Juni 1886 mit Max Frhrn von Thielmann, Kgl. preuß. Staatsmin. [Berlin.]

2. † Friedrich Wilhelm, geb. Budberg 28. Juli 1811, † . . 6. Okt. 1854, Hr auf Loo a. Rh.; verm. . . 15. Mai 1840 mit Ida aus dem Weerth, ge Bonn 15. Mai 1818, † . . 30. Sept. 1893.

Kinder: 1) † Friedrich Wilhelm, geb. Loo a. Rh. 9. Juli 1841, † Bo 12. Juli 1885, Kgl. preuß. Rittm. a. D.; verm. Bonn 6. März 1877 mit Margarete Marie Luise von Bülow, geb. Braunschweig 10. Sept. 18 [Heiligendamm bei Doberan.]

2) Konstanze Marie Luise, geb. Loo 4. Mai 1844; verm. daf. 18. Sept. 18 mit Friedrich von Friderici-Steinman gen. von Mellentin, † 20. Aug. 1870, Herrn auf Gassendorf und Nieder-Lobendau, Preuß.-Schl Kgl. preuß. Hptm. und Batt.-Chef im GFeldart.-Rgt. [Berlin.]

Rothenburg.

Katholisch und evangelisch. — Preußen (die Prov. Schlesien und Ostpreußen). — Preuß. Gf. mit dem Namen „Rothenburg" (für Amalie Freiin Schenk von Geyern, s. unten, gültig v

Tage ihrer Vermählung) d. d. Sanssouci 8. Nov. 1850, ferner d. d. Berlin 4. April 1866 (für ihre Kinder Friedrich Wilhelm Karl und Friederike Wilhelmine Elisabeth). — Besitz: Das im Jahre 1872 gestiftete Fideikommiß Polnisch-Nettkow (zus. 9358 ha), Preuß.-Schles., bestehend aus: 1) Polnisch-Nettkow mit Pirnig, Plothow, Schertendorf, Seedorf und Seiffersholz, Kr. Grünberg; 2) Kölmchen mit Buchwald und Liebenzig, Kr. Freistadt; 3) Schlauphof mit Arnoldshof, Kr. Liegnitz; 4) Peterwitz, Kr. Jauer. — S. Jahrg. 1872, S. 686.

† Amalie Gräfin von Rothenburg, geb. Freiin Schenk von Geyern, geb. Fürth 13. Juli 1832 (evang.), † .. 29. Juli 1897; verm. I) morg... 13. Nov. 1850 mit Friedrich-Wilhelm Fstn zu Hohenzollern-Hechingen, geb. Sagan 10. Febr. 1801 (kath.), † Poln.-Nettkow 3. Sept. 1869 (gesch. 13. Febr. 1863); II) Neuenheim bei Soden 13. Juni 1863 mit Gustav von Meske, Kgl. preuß. Rittm. a. D., früherem Hofmarschall des vorgen. Fürsten.

Kinder, Grafen und Gräfin von Rothenburg: 1. Friederike Wilhelmine Elisabeth Amalie Adelheid, geb. .. 13. Febr. 1852 (kath.); verm. I) .. 23. April 1869 mit Arthur von Rosen (luth.; gesch.); II) Berlin 14. Juni 1879 mit Julius von Lübtow, Kgl. niederländ. Hptm. a. D. [Dresden.]

2. Friedrich Wilhelm Karl, geb. Löwenberg 19. Febr. 1856 (kath.), Fkherr, Kgl. preuß. Rittm. a. D.; verm. I) London 29. April 1877 mit Marie Juliane Dorothea Schirmer, geb. Cassel 15. Dez. 1852, † .. 1898 (gesch. 5. Nov. 1884); II) Poln.-Nettkow 14. April 1885 mit Sophie-Elfriede Freiin von Krane, geb. Ols 5. Febr. 1861 (gesch.; wiederverm... 12. Juli 1893 mit Maximilian Frhrn Löw von und zu Steinfurth); III) Berlin 14. Mai 1892 mit — Katharina Helene Frieda Billig, geb. .. 18. Juli 1869. [Polnisch-Nettkow.]

Kinder: a) 2r Ehe: 1) Friedrich-Wilhelm Leopold Konstantin, geb. Poln.-Nettkow 29. März 1886.

— b) 3r Ehe: 2) Barbara Katharina Friederike, geb. Poln.-Nettkow 18. Dez. 1893.

3) Ursula Leonore Ines, geb. Poln.-Nettkow 10. Nov. 1896.

4) Friedrich Wilhelm Konstantin Mainrad, geb. Poln.-Nettkow 23. Okt. 1897.

5) Katharina Susanna Margarete Justine, geb. San Remo 9. Febr. 1900.

3. Wilhelm Friedrich Ludwig Gustav, geb. Schönbühl, Schweiz, 16. Nov. 1861 (evang.), Herr auf Ziegenberg (820 ha), Kr. Osterode, Kgl. preuß. OLt. a. D., RRr des Joh.-O.; verm. Schlodien 16. Mai 1894 mit — Freda Marie Burggfin und Gfin zu Dohna, geb. Carwinden 21. April 1873.

Söhne: 1) Friedrich-Wilhelm Gustav Adolf, geb. Ziegenberg 6. März 1895.

2) Joachim Albrecht Karl, geb. Ziegenberg 30. Aug. 1897.

Rothkirch.

Schlesischer Uradel. — Seit 1620 haben ohne Unterbrechung bis auf die Gegenwart Familienzusammenkünfte in dreijährigen Zwischenräumen stattgefunden. — Über die Geschichte des Hauses s. den gleichnamigen Artikel im Taschenbuch der Freiherrl. Häuser, Jahrg. 1854, S. 432, und Jahrg. 1859, S. 720. — S. auch den Artikel Rothkirch und Panthen im Gothaischen Genealog. Taschenbuch der Adeligen Häuser, Bd. I, 1900. — (Vgl. auch das Werk: „Stammbuch des Geschlechts von Rothkirch. Zusammengestellt von Valerius Frhrn von Rothkirch und Panthen auf Rothkirch." Breslau 1880.)

A. Rothkirch und Trach.

Evangelisch. — Preußen (Prov. Schlesien). — Preuß. Frhr. mit Namen- und Wappenvereinigung „Trach" d. d. Berlin 4. März 1757. — Beschreibung des Wappens im Jahrg. 1871, S. 687.

a. Älteres Haus.

Preuß. Gf. d. d. Königsberg 18. Okt. 1861 (für den nachstehenden Frhrn Ernst Edwin.

s. Jahrg. 1864, S. 715); Ausdehnung des Gfnstandes auf dessen gesamte Nachkommenschaft laut K.-O. d. d. Babelsberg 4. Juli 1868. — Besitz: Das im Jahre 1776 gestiftete und mehrfach erweiterte Fideikommiß Panthenau (zus. 1244 ha), bestehend aus Ober- und Nieder-Panthenau, Steudnitz mit List, ferner Ober- und Nieder-Doberschau, Kr. Goldberg-Haynau, Liebenau, Raischmannsdorf und Stelzenberg, Kr. Liegnitz.

† Ernst Edwin Graf von Rothkirch und Trach, geb. Groß-Glogau 1. Sept. 1828, † Panthenau 29. Sept. 1904, Fkherr, ELdschaftsdirektor der Liegnitz-Wohlauer-Fstt.-Ldschaft, Exz., Kgl. preuß. Khr und Rittm. a. D., Kommendator im Joh.-O.; verm. Liegnitz 8. Nov. 1852 mit — Wanda Gfin von Zedlitz und Trützschler, geb. Petrikau 10. Aug. 1831. [Panthenau.]

Kinder: 1. Ernst Leonhard, geb. Liegnitz 8. Aug. 1853, Fkherr, Kgl. preuß. Khr und Major a. D., RRr des Joh.-O.; verm. Reitwein 31. Mai 1883 mit — Elise Gfin Finck von Finckenstein, geb. Reitwein 31. März 1863. [Panthenau.]
Kinder: 1) Ernst Edwin Rudolf Karl, geb. Panthenau 29. März 1884. [. . .]
2) Ernst Leonhard Rudolf Siegfried, geb. Panthenau 13. Mai 1886.
3) Luise Wanda Elise, geb. Panthenau 6. März 1888.
4) Adelheid Erdmute Seraphine Ruth, geb. Panthenau 2. Febr. 1890.
5) Ernestine Marie Leonie Christine, geb. Panthenau 5. Okt. 1892.
2. Cölestine Wanda Seraphine, geb. Liegnitz 24. März 1855. [Panthenau.]
3. Ernst Ludwig Maximilian, geb. Panthenau 31. Aug. 1857, Kgl. preuß. Ldrat des Kr. Goldberg-Haynau, RRr des Joh.-O.; verm. Posen 2. Aug. 1889 mit — Charlotte Rudolfine Maria von Seeckt, geb. Düsseldorf 2. Febr. 1862. [Goldberg, Schles.]
Töchter: 1) Ernestine Auguste Wanda Barbara, geb. Posen 4. Juni 1890.
2) Ernestine Seraphine Konstanze Gisela, geb. Goldberg 17. Juni 1893.
3) Ernestine Maria Maximiliane Ilsabe, geb. Goldberg 3. Nov. 1898.
4. Ernst Edwin Thilo, geb. Panthenau 14. Febr. 1861, Kgl. preuß. Major beim Stabe des LeibGHus.-Rgts, ERr des Joh.-O.; verm. Campehl 7. Okt. 1887 mit — Marianne Krell, geb. Campehl 29. Juli 1866. [Potsdam.]
Kinder: 1) Ernst Georg Edwin, geb. Militsch 1. Nov. 1888.
2) Ernestine Wanda Marie Annemarie, geb. Frankfurt a. d. O. 27. Juni 1893.
3) Ernestine Helene Seraphine Dorothea, geb. Hannover 2. Jan. 1899.
5. Ernst Moritz Georg, geb. Panthenau 16. März 1863, Kgl. preuß. Rittm. a. D., ERr des Joh.-O.; verm. I) Schiroslawitz 27. Sept. 1891 mit Annemarie Adelheid Erdmute von Jordan, geb. Schiroslawitz 15. Nov. 1873, † Lüben 8. Nov. 1896; II) Dittersbach 19. Okt. 1899 mit — Sascha Dorothea verw. von Decker, geb. Glade, geb. Honolulu 14. Nov. 1874. [Boberstein bei Schildau a. B.]
Kinder: a) 1r **Ehe:** 1) Ernst Edwin Karl Heinze, geb. Militsch 17. Sept. 1892.
2) Ernestine Jenny Susanna Wanda Anneliese, geb. Lüben 27. Okt. 1896.
— b) 2r **Ehe:** 3) Ernst Wenzel Hans Jürgen, geb. Boberstein 12. Sept. 1900.

b. Jüngeres Haus.

Preuß. Gf. d. d. Breslau 15. Nov. 1861 (für den Frhrn Leopold, † 6. Aug. 1866, Kgl. preuß. OLdesger.-Rat a. D. ꝛc., s. Jahrg. 1863, S. 731); Ausdehnung des Gfnstandes auf dessen gesamte Nachkommenschaft laut K.-O. d. d. Babelsberg 4. Juli 1868. — Besitz: Das im Jahre 1782 gestiftete Fideikommiß Bärsdorf mit Neusorge, Kr. Goldberg-Haynau, und Briefe neb Forstrevier Mittel-Rüstern, Kr. Liegnitz (zus. 1162 ha).

† Leopold Graf von Rothkirch, Freiherr von Trach, geb. . . 21. Aug. 179 † Bärsdorf 6. Aug. 1866, Fkherr, Kgl. preuß. OLdesger.-Rat a. D., RRr d Joh.-O.; verm. Hermsdorf 1. Mai 1827 mit Toska Freiin von Bissing, ge . . 27. Juli 1804, † Liegnitz 15. Juni 1876.

Söhne: 1. † Dorotheus Natalis, geb. Breslau 28. Sept. 1834, † Bärsdo Trach 22. April 1897, Fkherr, Kgl. preuß. Khr und Major a. D. ꝛc., RRr d

Joh.-O.; verm. Ostrichen 19. Sept. 1872 mit — Amélie Luise Thekla Cécilie Klara Ferdinanda Marianna Frieda von Gersdorff, geb. Ostrichen 27. Sept. 1854 (wiederverm. Wang 2. Juli 1898 mit ihrem Schwager Leopold Gfn von Rothkirch, s. unten [Seidlitzhof bei Gnadenfrei]).

Kinder: 1) Lothar Ernst Wolfgang Karl Leopold Theodor, geb. Bärsdorf-Trach 5. Jan. 1874, Fkherr, Kgl. preuß. Lt. der Res. des Gren.-Rgts zu Pferde Nr. 3; verm. Kranz 12. Okt. 1901 mit — Luise von Tiedemann, geb. Kranz 18. Nov. 1877. [Bärsdorf-Trach.]

Kinder: (1) Erika Lonny Ottilie Alexandrine Maria Therese, geb. Berlin 17. Okt. 1902.

(2) Sohn . ., geb. Bärsdorf-Trach 9. Okt. 1904.

2) Johann Karl Leopold Ernst Edwin, geb. Bärsdorf-Trach 4. Mai 1876, Kgl. preuß. Lt. im Hus.-Rgt Nr. 8. [Paderborn.]

3) Therese Dorothea Lonny Elisabeth Barbara, geb. Bärsdorf-Trach 16. Jan. 1880.

4) Leonhard Alfred, geb. Bärsdorf-Trach 22. Okt. 1882, stud. jur. [Marburg, Prov. Hessen-Nassau.]

2. Leopold Friedrich, geb. Bärsdorf 18. Nov. 1837, Kgl. preuß. Rittm. a. D., EKr des Joh.-O.; verm. I) Burau 23. April 1868 mit Marianne Gfin von Kospoth, geb. Burau 26. Jan. 1848, † Halbau 2. März 1869; II) Burau 17. Juni 1880 mit deren Schwester Dorothea Gfin von Kospoth, geb. Burau 13. April 1862, † das. 29. Nov. 1892; III) Wang 2. Juli 1898 mit seiner verw. Schwägerin — Amélie verw. Gfin von Rothkirch, geb. von Gersdorff, geb. Ostrichen 27. Sept. 1854 (s. oben). [Seidlitzhof bei Gnadenfrei.]

Sohn 2r Ehe: Wolfgang Leopold Siegfried, geb. Burau 17. Nov. 1892.

B. Rothkirch und Panthen.

Erloschen.

Katholisch. — Österreich. — Österr. Gf. d. d. Wien 25. Jan. 1826. — Beschreibung des Wappens im Jahrg. 1871, S. 686. — S. Jahrg. 1863, S. 726.

† Lothar Aurelio Karl Leopold Graf von Rothkirch und Panthen, geb. . . 12. März 1822, † Graz 30. Dez. 1903, K. u. K. Km. und Gen.-Major a. D.; verm. . . 20. Juni 1846 mit Angelika Elisabeth Lacy, geb. . . 1822, † . . .

Rottenhan.

Im Mannesstamme erloschen.

Katholisch. — Bayern. — Fränkischer Uradel; Reichsfrhr. d. d. Wien 13. März 1771 (für Karl Johann Alexander von Rottenhan); Reichsgf. d. d. Wien 8. Dez. 1774 (für denselben); immatrikuliert im Kgr. Bayern bei der Gfnklasse 22. Juni 1813. — Vgl. auch den Artikel Rottenhan im Taschenbuch der Freiherrl. Häuser.

† Karl Julius Heinrich Graf von Rottenhan, geb. Bamberg 19. Juli 1791, † Merzbach 5. Juli 1847, K. u. K. Km.; verm. Nassau 27. Juli 1816 mit Luise Gfin von Wallmoden-Gimborn, geb. Hannover 24. Juni 1796 (luth.), † Coburg 15. April 1851.

Kinder: 1. Luise Dorothea Wilhelmine, geb. Bamberg 1. Mai 1818; verm. Merzbach 8. Sept. 1840 mit Dr. jur. Wolfgang Frhrn von Thüngen, † Thüngen 10. Okt. 1888, Kgl. bayer. Km. und a. o. G. u. b. M. a. D. [Thüngen.]

2. † Maximilian, geb. Coburg 6. Okt. 1820, † Merzbach 21. März 1886, Kgl. bayer. Km.; verm. Lengsfeld 25. Aug. 1856 mit Theresia Freiin von Boineburg-Lengsfeld, geb. Lengsfeld 16. März 1834, † Merzbach 29. Nov. 1884.

Töchter: 1) Maria Anna Natalie Sophie, geb. Bamberg 11. März 1860; verm. I) Merzbach 23. Aug. 1882 mit Otto Frhrn von und zu Brenken, † Neuhaus 25. Okt. 1884; II) Mitwitz 2. Aug. 1888 mit Theodor Frhrn von und zu Guttenberg, † Neuhaus 28. Juli 1904, Herrn auf Guttenberg ꝛc., erbl. Reichsrat der Krone Bayern, Kgl. bayer. Km. und Major der Res. [Würzburg.]

2) Luise (Lissy) Marianne Friederike, geb. Merzbach, UFranken, 17. Sept. 1875; verm. Würzburg 14. Mai 1895 mit Heinrich Frhrn von Ritter zu Grünstein, Kgl. bayer. Km. und Rittm. a. D. [Kiedrich bei Eltville.]

de Roye, s. Deroy.

Rüdt von Collenberg.

Katholisch. — Baden. — Unterfränkischer Uradel; erbländ.-österr. Frhr. mit Wappenbesserung d. d. Graz 13. Nov. 1589; bad. Gf. d. d. . . 26. April (Diplom d. d. Karlsruhe 11. Mai) 1877 (für Ludwig); österr. Prädalierung laut Min.-Reskr. d. d. Wien 24. Juli 1877 (für Weiprecht, Sohn des Gegrafften). — Beschreibung des Wappens und Näheres über die Gfstandserhebung im Jahrg. 1878, S. 762; über die Geschichte des Hauses s. den gleichnamigen Artikel im Taschenbuch der Freiherrl. Häuser, Jahrg. 1853, S. 831.

† Weiprecht Maximilian Adolf Graf Rüdt von Collenberg, geb. . . 13. Sept. 1845, † Karlsruhe i. B. 3. Juni 1896, Grundherr von Bödigheim, Waldhausen, Sennfeld und Eubigheim, Mitbes. der Fideikommisse Mudau und Unter-Neudorf, K. u. K. Km. und Oberstlt. a. D.; verm. Budapest 29. Mai 1884 mit — Ferdinandine Freiin Inkey de Pallin, geb. . . 18. April 1859, StkrD. [Karlsruhe i. B.]

Sohn: Ludwig Ferdinand Weiprecht, geb. Kaltenleutgeben bei Wien 9. Sept. 1885.

Rumerskirch.

Katholisch. — Österreich (Böhmen). — (Wappenbrief 11. Aug. 1533 [1538?], Reichsadel d. d. Prag 9. Mai 1590); böhm. alter Ritterstand mit dem Prädikat „von" d. d. Linz 23. Jan. 1681; Reichsfrhr. d. d. . . 1. Juli 1782; böhm. Inkolat 1. März 1797; erbländ.-österr. Gf. mit dem Titel „Hoch- und Wohlgeboren" d. d. . . 31. Mai 1803. — Vgl. auch den gleichnamigen Artikel im Taschenbuch der Freiherrl. Häuser.

† Johann Bernhard Graf von Rumerskirch, geb. . . 26. April 1756, † . 24. Jan. 1829, Kgl. bayer. GRat; verm. I) . . 8. Jan. 1774 mit Maria Antoinette Bonuet de Martange, geb. . ., † . . 18. Aug. 1793; II) . . 19. Nov. 1801 mit Anna Freiin von Hildprandt von und zu Ottenhausen, geb. . ., † . . 16. Juni 1841.

Söhne: a) 1r **Ehe**: 1. † Franz Xaver, geb. . . 2. Jan. 1777, † . . 15. Nov. 1848; verm. . . 2. Febr. 1800 mit Josephine Hora von Oczellowitz, geb. . . 10. April 1778, † . . Dez. 1843.

Sohn: † Gottfried, geb. . . 24. Aug. 1815, † Prag 22. Juli 1891, K. u. K. Km. und Hptm. a. D.; verm. I) . . 28. April 1845 mit Luise Goldstein, geb. . . 25. April 1826, † . . 23. April 1870; II) . . mit Marie . ., geb. . ., † . . 18. Dez. 1894.

Kinder 1r **Ehe**: (1) Christine, geb. . . 24. Juli 1850; verm. Prag 24. Juli

1884 mit Oktavian Frhrn Weber von Ebenhof, K. K. Statth.-Rat in Prag.

(2) Marie, geb. Olmütz 31. Jan. 1852; verm. Prag 1. Febr. 1904 mit Ernst Gfn von Waldstein, K. u. K. Km. und Rittm. der Res. des Hus.-Rgts Nr. 9. [Prag.]

(3) Zdenko, geb. . . 1. Sept. 1853, K. u. K. Bez.-Vorsteher in Bosnien und OLt. im Ldw.-Ul.-Rgt Nr. 2; verm. Temesvár 7. Aug. 1883 mit — Luise Gyika von Deszanfalva, geb. . . . [Dervent.]

2. † Anton Bernhard Albert, geb. . . 8. Dez. 1778, † . . 9. Nov. 1814; verm. . . mit Anna Hoffmann, geb. . . , † . . 23. Sept. 1838.

Tochter: Marie Antoinette, geb. . . 27. Mai 1806; verm. . . 2. Mai 1845 mit Paul von Braun, Kgl. bayer. Rittm. a. D. [. . .]

— b) 2r **Ehe:** 3. † Karl Borromäus, geb. . . 4. Nov. 1802, † . . 29. April 1863, Herr auf Windig-Jenikau; verm. . . 4. Okt. 1827 mit Josephine Gfin von Klebelsberg, geb. . . 16. Febr. 1808, † . . 27. Jan. 1861.

Sohn: Moritz, geb. . . 10. Sept. 1828, K. u. K. Km. und Rittm. a. D.; verm. . . 11. April 1858 mit Leontine Lesniowska von Zimnawoda a. d. H. Ryglice, geb. . . 22. Aug. 1840, † Baden bei Wien 13. Dez. 1901, StkrD. [Wien.]

Kinder: (1) Julius, geb. . . 10. März 1859. [Kiew.]

(2) Josephine Karoline Marie, geb. . . 31. Mai 1860, StiftsD. in Brünn.

(3) Leopoldine Bertha Stephanie, geb. . . 10. Aug. 1861.

(4) Stephanie Bertha Marie, geb. . . 9. Juli 1867, StiftsD. des K. K. Theresianischen adeligen Damenstifts auf dem Hradschin in Prag.

(5) Felix Moritz, geb. . . 11. Sept. 1869, K. u. K. Km. und Rittm. im Ul.-Rgt Nr. 11. [Pardubitz.]

(6) Rosa Viktorine Marie, geb. . . 27. Mai 1872.

4. † Friedrich, geb. . . 15. Febr. 1804, † Graz 4. Juni 1886; verm. Brünn 20. Juli 1831 mit Theodora Gabriele Deym Gfin von Stritež, geb. Prag 16. Aug. 1806, † Graz 26. Sept. 1885.

Kinder: 1) Maria Ludmilla, geb. . . 6. Mai 1838; verm. Altbuch 7. Jan. 1865 mit Alfred Gfn von Aichelburg. [Salzburg.]

2) † Friedrich Franz de Paula, geb. . . 13. Juli 1840, † Salzburg 20. Jan. 1898, K. u. K. Km. und Rittm. a. D.; verm. . . 6. Juni 1869 mit Marie Fstin Galitzin, geb. . . 23. Dez. 1841, † Salzburg 28. Juni 1896.

Tochter: Maria Anna Friederika Paula Stanislawa, geb. Stara-Wies bei Warschau 29. Juni 1870, ED. des K. K. adeligen Damenstifts „Maria Schul" in Brünn. [Salzburg.]

3) † Franz de Paula, geb. 13. April 1842, † Lemberg 28. Juni 1904, K. u. K. Km. und Rittm. a. D.; verm. St. Petersburg 24. Nov. 1875 mit — Barbara Danaouroff, geb. . . 30. Juli 1847. [Lemberg.]

Kinder: (1) Maria Friedrich Johann Natalie Franz, geb. Unter-Weckelsdorf 26. Sept. 1876; verm. Puchheim, OÖsterr., 6. Sept. 1902 mit — Hadwiga Wüstner, geb. Klagenfurt 21. Sept. 1882. [Borysław, Ostgalizien.]

Sohn: Theodor Maria Franz de Paula Friedrich Siegmund, geb. Borysław 5. Jan. 1904.

(2) Natalie Theodora, geb. Unter-Weckelsdorf 12. Aug. 1880; verm. Lemberg 26. April 1902 mit Eduard Ritter Weißmann von Zawidowski, Herrn auf Zawidowice, K. u. K. Major i. R.

(3) Theodora Maria Franziska, geb. Dresden 15. Nov. 1881.

(4) Barbara, geb. Unter-Weckelsdorf 21. Juni 1884.

Rufsocki.

Katholisch. — Österreich (Galizien). — W.: Zadora. — Kleinpolnischer Uradel; galiz. Gf. d. d. Wien 6. Nov. 1800 (für Nikolaus); Reichsgf. d. d. Wien 26. April 1803 (für denselben; s. Jahrg. 1871, S. 690). — Beschreibung des Wappens im Jahrg. 1857, S. 654.

† Joseph Thomas Graf von Brzezie-Rufsocki, geb. . . 1785, † . . 1862, Herr auf Lipica Dolna ꝛc., K. K. Km.; verm. I) . . 1809 mit Justine Gfin Kalinowska, geb. . . 1790, † . . 21. Febr. 1876 (gesch.); II) . . mit Henriette Slyzewska, geb. . . ., † . . .

Kinder 1r Ehe: 1. Malwina, geb. . . 16. Jan. 1812; verm. . . 24. Jan. 1832 mit Stanislaus von Radoliński. [. . .]

2. † Wladimir, geb. . . 7. März 1818, † Lemberg 16. Mai 1890, Herr auf Duliby und Lipica Dolna, Galizien, K. u. K. Km. und GRat; verm. Lemberg 22. Sept. 1840 mit — Isabella Gfin Dunin-Borkowska, geb. Gródek 9. Febr. 1821, Herrin auf Gluchowice, Kr. Lemberg, K. u. K. PD. und StkrD. [Lemberg.]

Kinder: 1) Wladislaus Apollinarius August, geb. . . 9. Febr. 1842, K. u. K. Km., Statth.-Rat und Leiter der Bez.-Hptmschaft in Brody, Galizien, EBürger von Jaworów und Brody; verm. . . 1865 mit Theodora Wentzl, geb. . . 9. Nov. 1842, † . . 23. Juni 1897.

Kinder: (1) Wladimir, geb. . . 28. Dez. 1866, K. K. Ger.-Sekr. in Stryj; verm. . . 20. Juni 1896 mit — Helene von Gnoińska, geb. . . .

Sohn: Sigismund, geb. Brody 2. Mai 1897.

(2) Kasimir, geb. . . 4. Okt. 1871, Großgrundbes. in Ustyanowa und Paniszczów, K. u. K. OLt. der Res. des Ul.-Rgts Nr. 13; verm. . . 9. Jan. 1897 mit — Hedwig Szemelowska, geb. . . 1874. [. . .]

Kinder: a. Hedwig, geb. Ustyanowa 15. Okt. 1897.

b. Andreas, geb. Ustyanowa 13. Sept. 1899.

(3) Alexandrine Wanda, geb. Brody 3. April 1875; verm. das. 25. Juli 1896 mit Joseph Gfn Kalinowski, Großgrundbes. in Dryszkowce, K. u. K. Km. und Ldesger.-Rat in Przemyśl.

(4) Bronislaus, geb. . . . 27. Febr. 1877, K. K. Statth.-Konz.-Prakt. in Zbaraż, Galizien.

2) Hedwige Isabella, geb. . . 10. Febr. 1847, ED. des Hzgl. savoyischen Damenstifts in Wien.

3) Arthur Maria Ludwig Justin, geb. . . 15. Jan. 1860, Herr auf Lipica Dolna, Galizien, K. u. K. Km.; verm. Krakau 4. Febr. 1896 mit — Isabella Gfin von Hutten-Czapska, geb. Słupy 19. Jan. 1871.

Rzyszczewski.

Katholisch. — Rußland (Wolynien). — Wolynisches Bojarengeschlecht. — W.: Popóg. — Österr. Gf. d. d. Schönbrunn 9. Sept. 1845 (Diplom d. d. Wien 27. Jan. 1857). — S. Jahrg. 1861, S. 701.

Friedrich Marie Karl Albert Graf von Rzyszczewo-Rzyszczewski, geb. Wien 10. Juli 1851; verm. Dolsk 20. Jan. 1893 mit — Emilie Hortensia Antonia von Orzeszko, geb. Vevey 24. Aug. 1864, Herrin auf Dolsk, Wolynien. [Dolsk.]

Söhne: 1. Joseph Kalixt Stanislaus, geb. Dolsk 1. Nov. 1893.

2. Kalixt Franz Gabriel, geb. Dolsk 15. Juni 1896.

Saint-Genois.

Katholisch. — Österreich (Mähren und Schlesien). — Uradel des Hennegau; Reichsfrhr. 1464; österr. Gf. d. d. Wien 25. Jan. 1827. — S. Jahrg. 1872, S. 692. — Stammreihe im Jahrg. 1870, S. 880. Wegen des erloschenen Belgischen Hauses (A.) s. Jahrg. 1902, S. 721.

† Moritz Johann Nepomuk Graf von Saint-Genois 12. Freiherr von Anneaucourt, geb. Paskau 22. März 1816, † Baden bei Wien 12. Juni 1886, Herr auf Paskau, Mähren, Ernsdorf, Groß-Kunzendorf und Rzepiszcze, Österr.-Schles., K. u. K. Km. und Gubernialsekr., ERr des souv. Malt.-RrO.; verm. I) Wien 20. April 1842 mit Luise Gfin von Wallis, geb. . . 4. Juli 1821, † Wien 5. Febr. 1843; II) Troppau 14. April 1846 mit Gabriele Gfin zu Stolberg-Stolberg, geb. Visk, Ungarn, 26. Aug. 1827, † Baden bei Wien 17. Aug. 1904, StkrD. (s. Goth. Hofkalender, II. Abt.).

Kinder: a) 1r **Ehe**: 1. Philipp Ernst Moritz, geb. Wien 16. Jan. 1843, K. u. K. Km., Leg.-Sekr. a. D. und Rittm. der Ldw.; verm. Madrid 11. Juni 1879 mit Julia de Moros y Luna-Ramirez de Arellano, geb. Madrid 8. März 1859, † das. 4. Mai 1896. [Ernsdorf, Österr.-Schles.]

Kinder: 1) Julius Alphons Moritz Ludwig Eusebius, geb. Madrid 26. Aug. 1887
2) Isabella, geb. Madrid 12. Aug. 1889.
3) Moritz Eusebius Joseph Paul Leo, geb. Madrid 24. Aug. 1890, Zögling der K. K. Theresianischen Akademie.
4) Luisa Julia Rosa Anna Wilhelmine, geb. San Sebastian 8. Juli 1892.
5) Maria del Pilar Julia Rosa Cäcilia Wilhelmine, geb. San Sebastian 1. Juli 1893.

— b) 2r **Ehe**: 2. Anna, geb. Döbling bei Wien 23. Juli 1850; verm. Baden bei Wien 25. Sept. 1878 mit Günther Gfn zu Stolberg-Stolberg, † Teplitz 8. Juli 1895, K. u. K. Major a. D. (s. Goth. Hofkalender, II. Abt.). [Baden bei Wien.]

3. Franziska Sophia Huberta Gabriele, geb. Wien 6. Nov. 1854, StkrD.; verm. Brünn 29. Jan. 1883 mit Arthur Gfn von Bylandt-Rheidt, K. u. K. Km., GRat und Statth. von OÖsterr. 2c. [Linz.]

4. † Hugo Moritz, geb. Wien 21. Mai 1858, † Eleonorenhof 25. Dez. 1891; verm. Budapest 31. März 1889 mit — Eleonore geb. von Wachtler (nachdem deren Ehe mit Johann Frhrn von Beeß und Chrostin gelöst worden war), geb. Wien 5. Mai 1863 (wiederverm. Preßburg 8. März 1896 mit Peter Ritter Regner von Bleyleben, K. u. K. Rittm. der Ref. des Drag.-Rgts Nr. 15 [Eleonorenhof bei Preßburg]).

Tochter: Mauricette, geb. Lausanne . . Dez. 1889.

Saint-Ignon.

Katholisch. — Preußen (Rheinprov.). — Altes französ. Gfngeschlecht. — S. Jahrg. 1876, S. 741.

† Klemens Wenceslaus Karl Joseph Graf von Saint-Ignon, geb. Wolsfeld 11. Mai 1806, † das. 30. April 1859, Herr auf Wolsfeld, Kgl. preuß. Hptm. a. D.; verm. Born 31. Mai 1836 mit Josephine Gfin von Villers, geb. . . 23. Febr. 1808, † Wolsfeld 22. Juli 1887.

Kinder (besitzen Wolsfeld gemeinsam): 1. Klementine Susanne Marie Josephine, geb. Wolsfeld 1. März 1837. [Schloß Wolsfeld, Kr. Bittburg.]

2. Charles Julius August, geb. Wolsfeld 4. April 1842, Kgl. preuß. Oberstlt. z. D. [Schloß Wolsfeld und Dessau.]

Saint-Julien
(a. d. H. Guyard).

Katholisch. — Österreich. — Stammt aus der Provence; Reichsfrhr. mit Wappenvermehrung d. d. . . . 20. März 1628; niederösterr. Herrenstand 14. Mai 1630; Reichsgf. mit dem Prädikat „von und zu Wallsee" d. d. Regensburg 13. Nov. 1636; erweitert und ausgefertigt d. d. Wien 29. Sept. 1638; Oberst-Erbldfalkenm. in Österreich unter der Enns 12. Jan. 1736. — Stammreihe im Jahrg. 1870, S. 887.

† Joseph Franz Guyard von Saint-Julien, Graf von Walsee, geb. Chlumetz 18. Mai 1805, † Linz 16. Febr. 1889, Herr auf Wolfsegg, Oberst-Erbldfalkenm.; verm. . . 12. Febr. 1839 mit Leokadie Gfin und Herrin von und zu Sprinzenstein, geb. . . 28. Juni 1820, † . . 12. Jan. 1886.

Kinder: 1. Fanny, geb. Wolfsegg 12. Sept. 1842; verm. daf. 29. April 1867 mit Friedrich Frhrn von Handel, K. u. K. Obersten a. D. [Salzburg.]

2. Klemens Maria Franz Kleophas, geb. . . 25. Sept. 1845, K. u. K. Km., GRat und Ldespräf. im Hzgt. Salzburg, Oberst-Erbldfalkenm. in Österreich unter der Enns, ERr des souv. Malt.-RrO.; verm. Graz 7. Jan. 1888 mit — Georgine Gfin Batthyány von Németújvar a. d. H. Pinkafeld, geb. Wien 9. März 1856, Herrin auf Rakicsán, Kom. Eisenburg, StkrD. [Salzburg.]

Kinder: 1) Albert, geb. Bregenz 26. Juni 1889.
2) Hélène Marie, geb. Bregenz 6. Dez. 1890.

3. Marie Adelheid, geb. . . 3. Mai 1847; verm. . . 9. Aug. 1869 mit Dr. jur. Gandolf Gfn von Küenburg, K. u. K. GRat und Senatspräf. des Obersten Ger.- und Kassationshofes a. D., vorm. Min. [Frohnburg bei Salzburg.]

4. Arthur Maria Ferdinand Franz de Paula, geb. . . 19. Okt. 1850, Herr auf Wolfsegg, K. u. K. Km. und Min.-Rat im Ackerbaumin.; verm. Neuhofen a. d. Y. 18. Mai 1885 mit — Marie-Agnes Gfin von Wickenburg, geb. Thalheim 2. Sept. 1863, StkrD. [Wien.]

Söhne: 1) Franz Eduard, geb. Hagberg 26. Aug. 1887, K. u. K. Edelknabe und Zögling der K. K. Theresianischen Akademie.
2) Heinrich, geb. Hagberg 27. Juli 1890, K. u. K. Edelknabe und Zögling der K. K. Theresianischen Akademie.
3) Eduard, geb. Hagberg 27. Mai 1895.

Saint-Quentin, ſ. Bigot de Saint-Quentin.

Salburg.

Katholisch. — Österreich. — Rittermäßiger Reichsadel mit Wappenbesserung d. d. Prag 16. Jan. 1571 (für die Brüder Oswald, Gottfried und Heinrich die Salburger); oberösterr. Rittestand 6. Aug. 1605; Bestätigung des rittermäßigen Reichsadels als „von Salburg zu Aichperg und Falkenstain" und Wappenbesserung (Falkenstein) d. d. Prag 22. Mai 1607 (für Heinrich Salburger von Aichberg); Reichsfrhr. mit „Frhr auf Falkenstein, Hochhaus und Alterhofen" d. d. Prag 1. Mai 1608; Reichsgf. und erbländ.-österr. Gf. d. d. Salzburg 3. Nov. 1665 (ſ. Jahrg. 1875, S. 736); immatrikuliert im Kgr. Bayern bei der Gfnklasse 8. Nov. 1814. —

Besitz: Das Fideikommiß Altenhof, Falkenstein, Hochhaus und Leonstein, OÖsterr.

† Johann Nepomuk Graf und Herr von Salburg, Freiherr auf Falkenstein, geb. . . 8. Dez. 1809, † . . 23. Nov. 1865, Fkherr, K. K. Km.; verm. . . 6. Sept. 1832 mit Aloysia Klara Barbara Theresia Elisabeth Gyömörey von

Győri-Győmöre und Töllwár, geb... 12. Aug. 1815, † Linz 5. Febr. 1894, StkrD.

Kinder: 1. † Otto Arthur Adelbert, geb. . . 26. April 1834, † Graz 4. Dez. 1891, Fkherr, K. u. K. Km. und Rittm. a. D.; verm. Egendorf 12. Okt. 1867 mit — Hildegard Anna Franziska Erneſtine Holenia, geb. . . 9. Jan. 1849. [Graz.]

Kinder: 1) Editha Erneſtine Luiſe Hildegarde, geb. Leonſtein 14. Okt. 1868; verm. Graz 5. März 1898 mit **Dr. phil.** Franz Frhrn Krieg von Hochfelden. [. . .]

2) Theodor Edmund Johann Nepomuk Otto, geb. Leonſtein 7. Jan. 1870, Fkherr, **Dr. jur.**, K. u. K. OLt. i. R.; verm. Gmunden 5. Nov. 1896 mit — Olga Freiin von der Decken gen. von Offen, geb. Groß-Kanišza 30. Dez. 1876 (luth.). [Leonſtein.]

Töchter: (1) Hertha, geb. Gmunden 12. Juli 1899.

(2) Ilſe Norberta Olga, geb. . . Juni 1904.

3) Maria Gabriele Erneſtine Luiſe Hildegard, geb. Leonſtein 14. Okt. 1873; verm. Graz 22. Juli 1899 mit **Dr.** Karl Ritter von Jäger, K. K. Ldespräſ. a. D. [. . .]

2. Xavera Iſidora Stephanie Viktoria Aloyſia, geb. Altenhof 28. Okt. 1847, StiftsD. des K. K. adeligen Damenſtifts „Maria Schul" in Brünn. [. . .]

3. Julius Richard Stephan Viktor Joſeph, geb. Altenhof 13. Dez. 1858, K. u. K. Km., Statth.-Rat und Vorſtand der Bez.-Hptmſchaft in Gmunden; verm. Wien 22. Febr. 1879 mit — Helene Gfin Schaffgotſch, geb. . . 12. April 1847.

Kinder: 1) Emanuel Julius Joſeph Maria, geb. Linz 2. Jan. 1880, K. u. K. Lt. im Ul.-Rgt Nr. 12. [Stuhlweißenburg.]

2) Marie-Agnes Helene Aloyſia, geb. Linz 18. Mai 1881.

4. Aloyſia Norberta Franziska Joſepha Antonia Kaſparine, geb. Altenhof 5. Juli 1855; verm. Linz 14. Febr. 1876 mit Otto Frhrn von Spiegelfeld, K. K. Bez.-Hptm. in Linz.

Saldern-Ahlimb-Ringenwalde*.

Evangeliſch. — Preußen (Prov. Brandenburg). — Preuß. Namenvereinigung „von Saldern genannt von Ahlimb" d. d. Teplitz 6. Aug. 1827 und entſprechende Wappenvereinigung d. d. Berlin 14. Aug. 1830 (beides für den nachmaligen Gfn Herrmann, † 28. Juni 1854, ſ. unten); preuß. Gf unter der Namensform „Graf von Saldern-Ahlimb-Ringenwalde", geknüpft an den Beſitz des Fideikommiſſes, die Erſtgeburt und an die Geburt aus adeliger Ehe, d. d. Berlin 15. Okt. 1840. — Beſitz: Das 2. Jan. 1751 von Behrend Friedrich von Ahlimb, † 1757, eſtiftete Fideikommiß Ringenwalde (ſeit 1250 im Lehensbeſitz der Ahlimbſchen Familie) mit Ahlimbsmühle, Ahlimbswalde, Poraß und Luiſenau und das 1877 dem Fideikommiß einverleibte Rittergut Libbeſicke, Kr. Templin. — S. Jahrg. 1857, S. 7, und Jahrg. 1889, S. 854.

Herrmann Emil Edmund 1. Graf von Saldern-Ahlimb-Ringenwalde, geb. Deſſau 30. Jan. 1801, † Berlin 28. Juni 1854, Fkherr, Kgl. preuß. Khr; verm. Ringenwalde . . mit Luiſe Karoline Wilhelmine von Ahlimb, geb. Ringenwalde 11. Febr. 1808, † Wiesbaden 13. April 1876.

Kinder, von Saldern-Ahlimb: 1. Emma Karoline Helene, geb. Berlin 24. Nov. 1830, EStiftsD. von Zehdenick, HofD. J. D. der † Fſtin von Liegnitz. [Homburg v. d. H.]

Marie Luiſe, geb. Ringenwalde 23. Juli 1834; verm. daſ. 28. Sept. 1857 mit Adolf Frhrn von Nauendorf, † Potsdam 11. Juli 1878, Hzgl. naſſ. Khrn, Kgl. preuß. Major a. D. [Potsdam.]

Maximilian Alexander Andreas, geb. Ringenwalde 6. Juli 1838, Kgl. preuß. Major a. D. [verzichtet auf das ihm durch den Tod des Gfn Hugo zugefallene Fideikommiß

zugunsten seines Sohnes]; verm. Bornhagen 4. Okt. 1884 mit — Luise von Klocke, geb. Düsseldorf 18. Juni 1856. [Homburg v. d. H.]
Sohn: Franz Hugo Ferdinand Julius Karl Leopold, geb. Straßburg i. E. 17. Mai 1886, Fkherr [durch Verzichtleistung seines Vaters und nach dessen Tode Erbe des zurzeit ruhenden Gfntitels].
4. Otto Julius Aschwin, geb. Ringenwalde 3. Sept. 1843, Kgl. preuß. Gen.-Lt. z. D., Rr des Joh.-O. [Berlin.]
5. Heinrich Burchhard Ferdinand, geb. Berlin 12. März 1845, Kgl. preuß. Hptm. a. D. [. . .]
6. Karoline Luise Wilhelmine, geb. Berlin 28. Aug. 1849; verm. daſ. 16. Mai 1872 mit Friedrich Burggfn und Gfn zu Dohna-Lauck, Fkherrn auf Lauck c. p. [Lauck.]

Salis.

Rätisch-lombardischer Uradel. — Der Chur 1877 von Mitgl. fast sämtlicher Linien gegründete Geschlechtsverband hält alljährlich in Chur einen Geschlechtstag ab; Vorstand: Ludwig Rudolf Frhr von Salis in Zürich. — Vgl. auch den gleichnamigen Artikel im Taschenbuch der Freiherrl. Häuser.

A. Salis-Zizers.

Katholisch. — Schweiz (Kanton Graubünden), Italien und Österreich. — Erbländ.-österr. Frhr. 1639; Reichsgf. mit Wappenvermehrung d. d. Wien 26. Aug. 1694. — Besitz: Das von Frhrn Johann Rudolf gestiftete Senioratsfideikommiß Zizers, Kanton Graubünden.

I. Linie.

Stifter: Gf Rudolf, geb. Sondrio 1780, † 1820. — Österr. Bestätigung des Gfnstandes d. d. Wien 10. Febr. 1817 (für den Gfn Rudolf aus Tirano).

† Rudolf Graf von Salis-Zizers, geb. . . 19. März 1791, † . . 21. April 1848, Senioratsfkherr (1845—48); verm. . . mit Maria Caini, geb. . . 18. März 1796, † . . 15. Juli 1836.
Kinder: 1. † Rudolf, geb. Tirano 5. Dez. 1813, † Mailand 2. Febr. 1888, Abt. Chef des Provinzialrats in Mailand; verm. . . 23. Juli 1851 mit — Maria Contessa Attendolo-Sforza-Bolognini, geb. San Angelo, Prov. Mailand, 20. Sept. 1836. [Mailand.]
Töchter: 1) Adelaïde, geb. Mailand 2. Febr. 1855.
2) Guglielmina, geb. Mailand 19. Okt. 1858.
2. † Ulysses, geb. Tirano 22. Okt. 1819, † . . 26. Juni 1893, Chef des Kgl. italien. Zivilingenieurkorps in Mailand; verm. . . 20. Aug. 1850 mit — Teresa Calvi geb. . . 25. Aug. 1826. [. . .]
Tochter: Maria-Felicita, geb. Mailand 18. Febr. 1852; verm. . . 1. Sept. 1872 mit Dr. jur. Francesco Sortoli. [Sondrio.]
3. † Maria Katharina, geb. Tirano 29. Sept. 1824, † . . 29. Juni 1904.
4. Joseph, geb. Tirano 21. Okt. 1827, Senioratsfkherr, Weltpriester. [Palazzo Salis in Tirano, Italien.]
5. Philipp Stanislaus, geb. Tirano 15. Febr. 1831. [Mailand.]

II. Linie.

Stifter: Gf Simon, geb. 24. Sept. 1756, † . . Juli 1827, Bruder des Stifters der I. Linie.

† Simon Graf von Salis-Zizers, geb. . . 24. Sept. 1756, † Chieji . . Juli 1827, Kgl. sizilian. FML.; verm. . . mit Maria Emilie Josepha Freiin von Salis-Zizers, geb. . ., † . . 21. Jan. 1800.
Söhne: 1. † Franz Simon, geb. . . 20. Febr. 1777, † . . 23. Okt. 1845, Fkherr

(bis 1845), Kgl. franzöſ. Oberſt, Päpſtl. Gen. und Kmdt der 3. Mil.-Div.; verm. . . 2. Sept. 1800 mit Joſepha von Peterelli, geb. . . 1780, † Zizers 4. Febr. 18 . . .

Sohn: † Johann Heinrich, geb. . . 20. Nov. 1805, † . . 3. Juni 1858, Senioratsſtherr, K. K. Km., FML. und Diviſionär des 4. AKorps; verm. . . 23. Okt. 1838 mit Thereſia Gfin von Salis-Zizers, geb. . . 7. Okt. 1815, † . . 24. Aug. 1876, StkrD.

Kinder: (1) Maria Gabriela, geb. . . 10. Febr. 1841. [Zizers.]

(2) Maria Fauſtina Henrietta, geb. . . 8. Aug. 1843, ED. des K. K. adeligen Damenſtifts „Maria Schul" in Brünn. [Gmunden und Innsbruck.]

(3) Maria Luiſe Henriette, geb. . . 3. Okt. 1844. [Zizers.]

(4) Maria Emilia Lukrezia, geb. . . 7. Sept. 1847. [Zizers.]

(5) Anton Wilhelm Franz Rudolf Heinrich Fidel, geb. . . 4. Dez. 1849, K. u. K. Km.; verm. Innsbruck 15. Sept. 1881 mit — Leopoldine Gfin Schaffgotſch, geb. Bonn 4. Juli 1853, StkrD. [Zizers und Innsbruck.]

Töchter: a. Maria Franziska Ignazia Pia Fidelia, geb. Innsbruck 22. Sept. 1882.

b. Maria Thereſia Anna Fidelia, geb. Gries bei Bozen 13. Jan. 1885.

2. † Rudolf, geb. Zizers 29. Jan. 1779, † Wien 1. April 1840, K. K. Km., GRat und FML., Oberſthofm. des Ehzgs Franz Karl; verm. I) . . mit . . Freiin van Swieten, geb. . . ., † . . 1811; II) . . 27. Dez. 1814 mit Thereſia Freiin von Bühler, geb. . . 13. Sept. 1791 (luth.), † . . 7. Juni 1868.

Kinder 2r Ehe: 1) † Heinrich Rudolf, geb. Wien 8. April 1829, † . . 17. April 1860, K. K. Rittm. a. D.; verm. Brünn 30. Dez. 1855 mit Maria Gfin Murray, geb. Wien 26. Aug. 1826, † daſ. 3. Juni 1871, StkrD.

Tochter: Almerie Thereſe Everilde, geb. Brünn 9. Okt. 1856, Herrin auf Diwak und Polehraditz (3456 Joch), Kr. Brünn; verm. Brünn 1. Juni 1878 mit Karl Frhrn von Levetzow, K. u. K. Rittm. a. D. [Schloß Diwak bei Auſpitz.]

2) Joſepha, geb. Kalksburg, NÖſterr., 1. Juli 1831, StkrD.; verm. Sokolnitz, Mähren, 17. Juni 1862 mit Anton Gfn Ledóchowski, † Lipnica 21. Febr. 1885, Herrn auf Lipnica und Królówka, K. u. K. Km. und Rittm. a. D. [Lipnica, Galizien.]

B. Salis-Soglio.

Katholiſch, anglikaniſch und reformiert. — Die Schweiz und Großbritannien (daſ. naturaliſiert durch Parlamentsakte vom 24. März 1730). — Reichsgf. d. d. Wien 12. März 1748; großbritann. Anerkennung des Gfnſtandes d. d. St. James 4. April 1809.

† Hieronymus Graf von Salis-Soglio, geb. . . 14. Febr. 1771, † . . 20. Okt. 1836, Deputy Lieutenant der Gfſchaften Middleſex und Armagh; verm. I) . . 15. März 1797 mit Sophie Drake, geb. . . ., † . . 14. Juni 1803; II) . . 1806 mit Penelope Freeman, geb. . . ., † . . 20. Dez. 1807; III) . . 10. Mai 1810 mit Henriette Juliane Foſter, geb. . . 1786, † . . Nov. 1856.

Söhne: a) **1r Ehe:** 1. † Peter Johannes, geb. London 26. Febr. 1799, † . . 1871, Oberſtlt. in der engl. Miliz, Deputy Lieutenant der Gfſchaft Armagh verm. I) . . 19. Febr. 1821 mit Henriette de St. Denis de Grancy, geb. . . ., † . . Okt. 1822; II) . . 19. Juli 1824 mit Cécile Marguerite Henriette Bourgeois, geb. . . ., † . . 7. März 1892.

Kinder 2r Ehe: 1) † Johann Franz Wilhelm, geb. . . 28. Aug. 1825, † . . 6. Aug. 1871; verm . . 11. Febr. 1862 mit Amalie Franziska Henriette Tower, geb. . . 28. Juli 1837, † . . Jan. 1885.

Kinder: (1) Katharina Sophie, geb. Hillingdon Place . . Jan. 1863 (anglik.); verm. . . Juli 1895 mit Thomas Hare. [Cahir, Irland.]

(2) Johann (John) Franz Karl, geb. Hellingdon Place 19. Juli 1864, Herr

des Schlosses Bondo, Kanton Graubünden, Kgl. großbritann. Leg.-Sekr.; verm. Brüssel 6. Dez. 1890 mit Hélène de Riquet, Comtesse de Caraman-Chimay, geb. Menars 18. Aug. 1864 (kath.), † Brüssel 31. Mai 1902. [. . .]

Söhne: a. Johann Eugen, geb. Brüssel 4. Okt. 1891.
b. Anton Dionys Rudolf, geb. Brüssel 2. Jan. 1897.
c. Peter Franz, geb. Brüssel 18. Mai 1902.

(3) Heinrich Rudolf, geb. Hellingdon Place 30. Juli 1866 (anglik.); verm. 9. Mai 1893 mit — May Lambert, geb. . . (anglik.). [. . .]

2) Peter, geb. Neuchâtel 22. Nov. 1827 (anglik.), Konservator des Kunstmuseums in Neuchâtel; verm. I) . . Juli 1868 mit Aimée Adèle Amande L'Huillier, geb. . . ., † . . 1872; II) . . 24. Okt. 1874 mit — Agnès Luise la Trobe, geb. . . 2. April 1837. [Neuchâtel.]

Tochter 2r Ehe: Elisabeth Sophie, geb. . . 21. Mai 1880; verm. . . 24. Sept. 1901 mit Godefroy Jean Henry Louis Baron de Blonay. [Schloß Grandson, Kanton Waadt.]

3) Anna Sophia Elisabeth, geb. . . 28. Juli 1832 (anglik.); verm. . . 24. Sept. 1858 mit Gaudenz Frhrn von Salis-Seewis, † Chur 27. März 1886, Mitgl. des schweizer Nationalrats (s. C.). [Chur.]

4) Robert Jean Drake, geb. . . 13. Febr. 1837 (anglik.); verm. . . 7. Okt. 1870 mit — Elisabeth von Tscharner, geb. . . 7. Sept. 1846. [Chur.]

Kinder: (1) Cäcilie Clara, geb. Chur 18. Aug. 1871; verm. Ragaz 27. Sept. 1901 mit Dr. jur. Oskar Jurnitschek. [Chur.]
(2) Johann Baptista (Hans), geb. Chur 18. Mai 1873, Rechtsanwalt. [Chur.]
(3) Peter Georg, geb. Chur 29. Sept. 1874. [Chur.]
(4) Robert, geb. Chur 3. Nov. 1876. [Chur.]
(5) Franz Albert, geb. Chur 23. März 1878, Förster. [Chur.]

— b) **3r Ehe**: 2. † Rudolf Leslie, geb. . . 9. Mai 1811, † . . 13. März 1884, Kgl. großbritann. Gen.-Lt.; verm. . . 8. Nov. 1875 mit Auguste verw. Derville, geb. . . ., † . . .

3. Leopold Fabius, geb. . . 26. April 1816, Mitgl. des OHauses von Neu-Süd-Wales; verm. Sidney . . 1844 mit — Charlotte Mac Donald, geb. . . . [Tarwa, Neu-Süd-Wales.]

Töchter: 1) Wilhelmine Fane, geb. . . 12. Juni 1845.
2) Harriet Sarah, geb. . . 24. April 1848.

4. Johann Heinrich Anton Gubert, geb. Paris 19. Dez. 1819; verm. . . 1845 mit Julia Stanley Palmer Shum, geb. . . ., † . . 8. Sept. 1890. [. . .]

Töchter: 1) Georgina Henrietta, geb. . . 1849; verm. . . 1867 mit Arthur Garratt, Kgl. großbritann. Oberstlt. a. D. [. . .]
2) Eva Lätitia Marie, geb. . . 1857.

5. Heinrich Hieronymus Augustin Fane, geb. Pisa 16. Febr. 1828, Revd, anglik. kan. Pastor; verm. . . 29. März 1853 mit Grace Elisabeth Henley, geb. . . ., † . . . [Portnall Park, Surrey.]

Kinder: 1) Rudolf, geb. . . 10. Dez. 1854; verm. . . 27. Juni 1878 mit — Edith Luise Catherine Ronsby, geb. . . . [. . .]
2) Cecil Fane, geb. . . 31. Mai 1856, Advokat; verm. . . 3. Sept. 1889 mit — Rache Elisabeth Francis Waller, geb. . . . [. . .]

Kinder: (1) Heinrich Edmund Challoner, geb. . . 17. Juli 1891.
(2) Tochter . ., geb. . . 16. Okt. 1893.

3) William, geb. . . 1857, Kgl. großbritann. Marinelt.; verm. . . 14. Mai 1889 mit — Elise Coope, geb. . . . [. . .]

Kinder: (1) Rudolf Heinrich, geb. . . 25. Mai 1890.
(2) Tochter . ., geb. . . 21. März 1892.

4) Karl, geb. . . 1860, Revd, Vikar von St. Michaels, Milverton.
5) Georgina, geb. . . 1861; verm. . . 19. Jan. 1888 mit Robert Abercromby Hamilton, Revd, Vikar von Stoke, Lyne, Oxford.

C. Salis-Seewis*.

Katholisch und reformiert. — Die Schweiz (Kanton Graubünden) und Österreich. — Reichsfrhrn d. d. . . 20. Jan. 1588; franz. comte (primog.) d. d. Versailles 1. Febr. 1777.

† Johann Ulrich Graf von Salis-Seewis, geb. . . 25. Sept. 1740, † . . 15. Nov. 1815, Ldeshptm.; verm. . . 1760 mit Jakobea von Salis-Bothmar, geb. . . 1741, † . . 17. Dez. 1791.

Söhne: 1. † Johann Gaudenz Gubert Graf von Salis-Seewis, geb. . . 26. Dez. 1762, † . . 29. Jan. 1834; verm. . . 26. Dez. 1793 mit Ursina von Pestalozzi, geb. . ., † . . 27. Juni 1835.

Söhne: 1) † Johann Ulrich Dietegen Graf von Salis-Seewis, geb. . . 19. Sept. 1794, † . . 14. März 1844; verm. . . 6. Jan. 1822 mit Barbara von Cleric, geb. Chur 10. Febr. 1801, † das. 15. Dez. 1862.

Kinder: (1) Anna Ursina Amalie Freiin von Salis-Seewis, geb. . . 20. Okt. 1822. [. . .]

(2) † Johann Gaudenz Gubert Dietegen Graf von Salis-Seewis, geb. Malans 26. Jan. 1824, † . . 2. Jan. 1873, Mitbes. des Bothmargutes in Malans, K. u. K. Hptm. a. D.; verm. . . 4. Juli 1857 mit Wilhelmine Thereſe Maximiliane von Vraniczány-Dobrinović, geb. . . 17. Mai 1839, † Karlstadt 28. Dez. 1898.

Kinder: a. Wilhelmine (Wilma) Barbara Freiin von Salis-Seewis, geb. Chur 10. Aug. 1859; verm. . . 27. Mai 1885 mit Johann Labas Edlem von Blažkovec, Kgl. ungar. Bez.-Vorstand in Pozega, Kroatien.

b. Julie Ursine Freiin von Salis-Seewis geb. Bregenz 3. März 1861.

c. Johann-Ulrich Gaudenz Graf von Salis-Seewis, geb. Karlstadt 8. Dez. 1862, K. u. K. Oberstlt. im Gen.-Stabskorps. [Wien.]

d. Gubert Ambros Dietegen Freiherr von Salis-Seewis, geb. im Bothmarhaus in Malans 25. Jan. 1864, K. u. K. Hptm. im bosn.-herzegov. Feldjägerbat.; verm. Wien 24. April 1900 mit — Elisabeth (Else) Pauline Angelika von Liebenberg de Zsittin, geb. Wien 19. Mai 1880. [Wien.]

e. Johann Gaudenz Peter Dietegen Freiherr von Salis-Seewis, geb. Malans 4. März 1866, Direktor der erzhzgl. Domäne Konopischt, Böhmen; verm. Wien 17. April 1899 mit — Marie (Mary) Emilie Hildegard Pauline von Liebenberg de Zsittin, geb. Königsberg i. Pr. 3. Okt. 1876. [Beneschau.]

f. Franz Emile Dietegen Freiherr von Salis-Seewis, geb. Karlstadt 15. Jan. 1872, Dr. theol. et phil., Weltpriester. [Agram.]

(3) Barbara Auguſta Freiin von Salis-Seewis, geb. . . 18. Dez. 1827. [Karlstadt.]

(4) † Peter Freiherr von Salis-Seewis, geb. . . 5. Okt. 1831, † München 18. Dez. 1888, K. u. K. Hptm. a. D.; verm. . . 1858 mit — Fanny Popp von Wildheim, geb. . . . [Brüssel.]

Tochter: Paula Pierra Vincentia Freiin von Salis-Seewis, geb. . . 1. Aug. 1859.

2) † Johann Jakob Freiherr von Salis-Seewis, geb. . . 23. Mai 1800 (reform.), † . . 17. Juli 1881, Mitbes. des Bothmargutes, Richter in Malans und Oberst des 6. Bat. der Bündener Ldw.; verm. . . 6. Jan. 1822 mit Anna Barbara von Jenatsch, geb. . . ., † Chur 7. Okt. 1856.

Kinder, Freiherren und Freiinnen von Salis-Seewis: (1) Helena Margareta, geb. . . 23. April 1824; verm. . . 11. Mai 1844 mit Friedrich Frizzoni. [Bergamo und Schloß Bothmar.]

(2) † Johann Gaudenz Dietegen, geb. . . 4. Dez. 1825, † Chur 27. März 1886, Nationalrat in Bern und Mitgl. des Großen Kantonrats für den Kr. Maienfeld; verm. . . 24. Sept. 1858 mit — Anna Gfin von Salis-Soglio, geb. . . 28. Juli 1832 (s. B.). [Chur.]

Töchter: a. Anna Barbara Cäcilia, geb. . . 22. Juli 1859; verm. . . mit Dr. Paul Sprecher von Bernegg. [Chur.]
b. Helene Elisabeth, geb. Chur 8. Juni 1863; verm. . . mit Friedrich von Tscharner, Obersten. [Andermatt.]
(3) Anna Barbara, geb. . . 1. Juli 1829; verm. . . 9. Okt. 1850 mit Simeon von Bavier, † . ., schweizer a. o. G. u. b. M. am Kgl. italien. Hofe. [Malans.]
(4) Johann Ulrich, geb. . . 17. Aug. 1838, schweizer Major im Gen.-Stab; verm. Bevers 12. Aug. 1886 mit — Klara Freiin von Salis-Soglio, geb. Turin 24. Okt. 1855. [Malans.]
Söhne: a. Hans Wolf Eugen Rudolf, geb. Malans 17. Mai 1887.
b. Guido Gaudenz Dietegen, geb. Malans 11. Sept. 1888.
c. Franz Friedrich, geb. Malans 4. Juli 1893.

2. † Gubert Abraham Dietegen Freiherr von Salis-Seewis, geb. . . 1767, † . . 18. März 1840, Oberstlt.; verm. . . mit Perpetua Freiin von Salis-Soglio, geb. . ., † . . 31. Aug. 1845.
Sohn: † Johann-Ulrich Dietegen Freiherr von Salis-Seewis, geb. . . 30. Dez. 1794, † . . 5. Dez. 1863, Herr der Güter in Malans und Soglio, Kgl. niederländ. Hptm. im 31. Schweizer-Rgt von Sprecher; verm. . . 15. Okt. 1825 mit Perpetua Freiin von Salis-Grüsch, geb. . . 20. Juni 1805, † . . 24. April 1873.
Sohn: † Gubert Abraham Dietegen Freiherr von Salis-Seewis, geb. Malans 4. Mai 1835, † das. 14. März 1899, Herr der Güter in Malans und Soglio im Bergell, Kgl. sizilian. Lt. a. D.; verm. Parpan 18. Juni 1861 mit — Agathe Maria Sprecher von Bernegg, geb. Luzein im Prättigau 13. Juli 1842. [Luzein.]
Kinder, Freiherren und Freiinnen von Salis-Seewis: a. Johann Ulrich Gubert Dietegen, geb. Malans 5. Juni 1862; verm. Malans . . Juni 1900 mit — Anna Clavadetscher, geb. . . . [Malans.]
Kinder: a) Gubert Dietegen, b) Anna, } Zwillinge, geb. Malans 1. April 1901.
b. Perpetua Margareta Lukretia Karolina, geb. Malans 4. Juni 1864, verm. . . mit Eugen Secchi. [Chur.]
c. Rudolf Meinard Dietegen, geb. . . 4. Jan. 1866. [Malans.]
d. Andreas Friedrich Dietegen, geb. . . 7. Febr. 1868. [. ., Südamerika.]
e. Georg Albert Dietegen, geb. . . 29. März 1875; verm. Ragaz 8. Okt. 1900 mit — Auguste Brunner, geb. St. Gallen . . . [St. Gallen.]

Saluzzo.

(S. Goth. Hofkalender, III. Abteilung.)

Sandizell.

Katholisch. — Bayern. — Bayerischer Uradel; Reichsfrhr. d. d. . . 24. Jan. 1640; kurbayer. Anerkennung d. d. . . 24. Jan. 1677; Reichsgf. und bayer. Gf. d. d. München 26. April 1790 (vom Kurfstn Karl Theodor von Pfalzbayern, als Reichsvikar); immatrikuliert im Kgr. Bayern bei der Gfnklasse 16. Nov. 1809. — Besitz: Das im Jahre 1827 gestiftete Fideikommiß Sandizell (1070 ha; seit Urzeiten im Bes. der Fam.), OBayern, und in Verbindung mit diesem m. Reichsrat der Krone Bayern.

† Max Joseph Ortolf Graf von und zu Sandizell, geb. Neuburg a. d. D. 7. Jan. 1816, † München 15. Dez. 1881, Fkherr und erbl. Reichsrat der Krone Bayern, Kgl. bayer. Km. ꝛc., Großkomtur des Kgl. bayer. St. Georg-O.; verm.

München 15. Nov. 1864 mit — Sophie Przſſin von Thurn und Taxis, geb. Würzburg 13. Aug. 1835. [Augsburg.]

Kinder: 1. Karl Theodor Kajetan Maximilian Ortolf Maria, geb. München 2. Okt. 1865, Fkherr und erbl. Reichsrat der Krone Bayern, Kgl. bayer. Km. und Rittm. der Reſ. des 1. Schweren Reiterrgts, Kr des Kgl. bayer. St. Georg.O.; verm. Graz 26. Mai 1891 mit — Wanda Gfin von Lamberg, geb. Graz 1. Okt. 1867, StkrD. [Schloß Sandizell bei Schrobenhauſen.]

Sohn: Karl Max Raimund Samuel Ortolf Vollrat, geb. Sandizell 4. Okt. 1895.

2. Eliſabeth Karoline Julie Maria, geb. München 6. Mai 1867.
3. Luiſe Karoline Julie Maria, geb. Sandizell 25. März 1868.
4. Joſeph Marquard Max Ortolf Maria, geb. Sandizell 5. April 1869, Kgl. preuß. Lt. a. D. [München.]
5. Adelheid Eliſabeth Julie Eugenie Maria, geb. Sandizell 24. März 1872; verm. München 21. Juli 1900 mit Theodor Frhrn von Vequel-Weſternach, Herrn auf Kronburg bei Memmingen, Kgl. bayer. Km.
6. Mathilde Julie Luiſe Adele Maria, geb. Sandizell 17. Juni 1878.

Sándor von Szlavnicza.

Im Mannesſtamme erloſchen.

Katholiſch. — Ungarn und Öſterreich (Mähren). — Ungar. Gf. d. d. Wien 27. Aug. 1787.

† Moritz Graf Sándor von Szlavnicza, geb. . . 23. Mai 1805, † . . 23. Febr. 1878, Herr auf Bajna, Bia und Both, Ungarn, und Kowalowitz (298 Joch), Mähren, K. u. K. Km.; verm. . . 8. Febr. 1835 mit Leontine Przſſin von Metternich-Winneburg, geb. . . 18. Juni 1811, † . . 16. Nov. 1861, Herrin auf Kojetein ꝛc., K. u. K. PD. und StkrD.

Tochter: Pauline Klementine Marie Walpurga, geb. . . 26. Febr. 1836, Fkherrin auf Kojetein mit Witzomierzitz und Dieditz (zuſ. 4997 Joch), Kr. Olmütz, K. u. K. PD. und StkrD. [öſterr. Genehmigung zur Führung des Namens „Metternich-Sandor" d. d. . . 4. Juni 1897]; verm. Wien 13. Juni 1856 mit Richard Fſtn von Metternich-Winneburg, † Wien 1. März 1895, K. u. K. Km., GRat und a. o. Botſchafter. [Wien.]

Saracini von Belfort.

Katholiſch. — Öſterreich (Tirol). — Schon 1250 vorkommendes altadeliges Geſchlecht; Patrizier von Trient; Reichs- und bayer. Gf. d. d. München 8. Aug. 1790 (vom Kurfſtn Karl Theodor von Pfalzbayern, als Reichsvikar, für Paris Anton Nobile Saracini de Belfort — von der Jüngeren Linie); trident. Gfnſtand d. d. . . 18. Sept. 1790 (für denſelben); Beſtätigung desſelben d. d. Wien 14. März 1827 (Diplom d. d. Wien 25. Jan. 1834 vom Kaiſer Franz I. für die Kinder des Obigen: Leonhard Anton Joſeph Maria — ſ. unten — und Aloyſia); Lbmann von Tirol durch A. E. d. d. Schönbrunn 15. Juni 1841 (für den Gfn Leonhard). — S. Jahrg. 1876, S. 751.

† Leonhard Anton Joſeph Maria Graf Saracini von Belfort, geb. . . 16. Sept. 1800, † . . 10. Aug. 1871, Herr auf Andel und Molveno, K. u. K. Km.; verm. . . mit Orſola Cecilia Helena Thereſa Gfin Sizzo von Noris, geb. . . 18. Aug. 1806, † . . 20. Febr. 1840.

Kinder: 1. Wilhelm Peter Maria, geb. . . 23. Juli 1831, K. u. K. Km. und Rittm. a. D.; verm. Wien 10. Jan. 1867 mit — Maria Freiin von Eskeles, geb. Wien 26. Mai 1849. [Wien und Povo, Südtirol.]

Kinder: 1) Paride Valeriano Emanuele Maria, geb. Wien 31. Dez. 1872, K. K. Adjunkt bei der Staatsanwaltschaft in Bozen.
2) Luisa Klementina Emilia Malwina Benedetta, geb. Trient 21. März 1876.

2. † Valerian Emanuel Maria, geb. . . 21. Nov. 1832, † Masi a Vigo di Meano 30. Sept. 1899, Herr auf Masi a Vigo di Meano, Tirol, und Mitbes. von Castellazzo, Prov. Mantua, K. u. K. Km., GRat und Major a. D., vorm. Oberstthofm. J. M. der † verw. Kaiserin Maria Anna; verm. Prag 29. April 1871 mit — Klementine Maria verw. Gfin von Reichenbach-Lessonitz, geb. Richter, geb. . . 29. April 1842. [Prag.]
3. Luisa Eleonore Mathilde Maria, geb. . . 10. Juli 1838; verm. . . 9. Nov. 1861 mit Paolo Cavaliere Garavaglia De Soresina, † Trient . . Sept. 1901. [Mailand.]

Sardagna von Neuburg und Hohenstein.

Katholisch. — Österreich (Tirol). — Adel mit Wappenverleihung (von Mozatis) d. d. Innsbruck 1. Okt. 1579 (vom Ehzg Ferdinand von Tirol); bestätigt d. d. . . 8. Juli 1748 (vom Fstbischof von Trient); Reichsgf. und bayer. Gf. d. d. München 27. Juli 1790 (vom Kurfst Karl Theodor von Pfalzbayern, als Reichsvikar, für Joseph Karl Sardagna Edlen von Neuburg und Hohenstein); bestätigt 17. Sept. 1790 (vom Fstbischof von Trient); österr. Bestätigung d. d. Wien 14. März 1827 (Diplom d. d. Wien 29. Juli 1828 für Prosper von Sardagna in Trient). — Beschreibung des Wappens im Jahrg. 1885, S. 828.

† Emanuel Graf Sardagna von Neuburg und Hohenstein, geb. . . 15. März 1793, † . . 23. Sept. 1853; verm. . . mit Magdalene Bossi von Fedrigotti, geb. . . 22. Nov. 1799, † . . 15. Juli 1882.

Kinder: 1. † Anton Emanuel Wolfgang, geb. . . 31. Okt. 1826, † . . März 1887; verm. . . 1. Sept. 1858 mit — Crescentia Freiin Hippoliti von Paradiso und Montebello, geb. . . 16. Juni 1839. [Trient.]
Söhne: 1) Joseph Anton Maria, geb. . . 2. März 1863, K. u. K. Km. und OLt. i. d. E. der berittenen Tiroler Ldesschützen; verm. . . 21. März 1891 mit — Maria Bianka di Bagno a. d. H. der Marchese Galeazzo, geb. Mantua 3. März 1870. [Trient.]
Kinder: (1) Anton Maria Joseph Aloysius, geb. . . 4. Febr. 1892.
(2) Maria Concetta Ferdinanda Josephina, geb. . . 10. Okt. 1893.
2) Pius Raimund Maria, geb. . . 29. Juli 1867. [. . .]

2. Josepha, geb. . . 17. Jan. 1837; verm. Trient 7. Jan. 1858 mit Anton Pizzini von Hohenbrunn. [Ala.]

Sarnthein.

Katholisch. — Österreich (Tirol) und Italien (Venetien). — Reichsadel d. d. Regensburg 18. Jan. 1591 (für David Wagner); Ldmann von Tirol 1633; erbländ.-österr. Frhr. mit dem Prädikat „von und zu Sarntheim" d. d. Bozen 27. Sept. 1650; Reichsgf. unter Weglassung des Geschlechtsnamens „Wagner" und Wappenänderung d. d. Ödenburg 12. Dez. 1681 (s. Jahrg. 1865, S. 751).

† Maria Aloys Ferdinand Graf von Sarnthein, geb. Innsbruck 25. Juni 1733, † München 8. Sept. 1809, K. K. Km., GRat und Appell.-Ger.-Präs.; verm. I) . . 1762 mit Maria Karolina Gfin von Trapp, geb. Innsbruck 31. Dez. 1746, † . . 16. Juni 1788; II) Innsbruck 4. Jan. 1792 mit Maria Anna Gfin von Welsperg, geb. . . 1763, † Innsbruck 30. März 1828, K. u. K. Pf. und StkrD.

Söhne 2r Ehe: 1. † Johann Ludwig Maria, geb. Innsbruck 5. Okt. 1792, † Bozen 8. Jan. 1867, K. K. Km und GRat; verm. Bozen 13. April 1819 mit Mari

Anna verw. Panzoldi Edler de Monte Olivo, geb. von Menz, geb. Bozen 30. Jan. 1796, † Ober-Bozen 1. Juli 1869.

Kinder: 1) † Maria Julius Leonhard, geb. Bozen 7. Jan. 1824, † Terlago 15. Aug. 1855; verm. Gerstburg bei Bozen 13. Nov. 1848 mit — Gabriele Gfin Terlago, geb. Trient 19. Febr. 1825 (wiederverm. Terlago 20. Aug. 1856 mit Rudolf Gfin von Mamming, † Terlago 20. Mai 1872, K. K. Kreiskommissär a. D. [Terlago bei Trient]).

2) † Natalie Maria Anna Josepha Leonharda, geb. Bozen 6. Febr. 1826, † Gerstburg 18. März 1904, K. u. K. PD. und StkrD.; verm. Gerstburg 28. Jan. 1850 mit Johann Gfn von Huyn, † Gmunden 1. Sept. 1869, K. u. K. Km., GRat und FZM. a. D.

3) Maria Virginia Anna Angelica, geb. Bozen 31. Mai 1833, ED. des souv. Malt.-RrO. [Gfin von Toggenburg 9. Juli 1892]; verm. Bozen 15. Febr. 1858 mit Georg Ritter von Toggenburg, † Bozen 8. März 1888, K. u. K. GRat, Min. und Statth. a. D., ERr des souv. Malt.-RrO. [Bozen.]

2. † Maria Joseph Karl Leopold Leonhard, geb. Innsbruck 15. Nov. 1794, † das. 15. März 1851, K. K. Km. und Gubernialsekr.; verm. Innsbruck 28. Aug. 1832 mit Maria Theresia Aigner von Aigenhofen, geb. Innsbruck 17. Aug. 1812, † das. 14. Dez. 1853.

Kinder: 1) † Johann Gottfried Willibald, geb. Innsbruck 7. Juli 1833, † das. 7. März 1886, Dr. jur., K. K. Finanzrat; verm. Absam . . 1860 mit — Therese Lantschner, geb. Innsbruck 20. Mai 1825. [Innsbruck.]

Sohn: Ludwig Maria, geb. Hermannstadt 4. Jan. 1861, K. K. Bez.-Kommissär in Innsbruck.

2) † Maria Ludovika Karoline Josepha, geb. Innsbruck 15. April 1836, † Graz 1. Nov. 1904, im O. der Barmherzigen Schwestern in Graz.

3) † Otto Ludwig Felix Maria, geb. Innsbruck 6. Dez. 1837, † das. 4. Sept. 1899, K. K. Hofrat a. D.; verm. Völs 9. Juni 1863 mit Marie Wirth, geb. Schwaz 7. Sept. 1842, † Innsbruck 10. März 1903.

Kinder: (1) Otto Ludwig, geb. Werfen 4. Aug. 1863, K. K. Min.-VSekr. im Eisenbahnmin.; verm. Lichtenberg bei Saalfelden 12. Okt. 1897 mit — Sidonie Aicher von Aichenegg, geb. Wien 22. Sept. 1857. [Wien.]

Kinder: a. Maria Modesta Sidonie Ottilie Theresia Sophia Aloysia, geb. Wien 21. Sept. 1898.

b. Johannes Evangelist David Ludwig Adolf Otto Jacob Ignatius, geb. Wien 11. Jan. 1900.

c. Otto Adolf Gottfried Rudolf Karl Maria Josef, geb. Neu-Lengbach bei Wien 19. Juli 1902.

d. Sidonie Aloysia Anna Elisabeth Bertha Mathilde Maria, geb. Wien 19. Nov. 1903.

(2) Maria Theresia, geb. Werfen 28. Sept. 1865; verm. Innsbruck 25. Nov. 1893 mit Alfred Hausenblas, K. u. K. Gen.-Major. [Rzeszów, Galizien.]

(3) Theresia, geb. Werfen 1. Jan. 1867; verm. Innsbruck 10. April 1893 mit Joseph Malfatti, K. u. K. Lt. der Res. [Innsbruck.]

(4) Sophie, geb. Werfen 15. April 1869; verm. Wilten 7. April 1896 mit Dr. jur. et phil. Tullius Ritter Sartori von Monte-Croce, K. K. o. ö. Prof. des deutschen Rechts an der Univ. Innsbruck.

(5) Aloysia Maria, geb. Salzburg 25. Mai 1872; verm. Innsbruck 12. Sept. 1896 mit Dr. jur. Adolf Ritter Weiß von Teßbach, Advokaturskonzipienten, K. u. K. Lt. der Res. [Wien.]

(6) Rudolf Ludwig, geb. Linz 16. Febr. 1883. [Innsbruck.]

4) Bertha, geb. Innsbruck 15. Jan. 1840; verm. Einsiedeln 22. Nov. 1869 mit Adelrich Benziger, † New York 18. Febr. 1878, Buch- und Kunsthändler in Einsiedeln, New York und Cincinnati. [New York.]

5) Karoline Anna Maria, geb. Innsbruck 9. Nov. 1847, im Kloster vom heil. Herzen Jesu in Chicago.

2. † Maria Marquard Aloys, geb. Innsbruck 23. Juni 1804, † Fonzaso 1. Sept. 1872, Lehensinhaber der Senioratsbschaft Reinegg, Gutsbes. in Fonzaso; verm. Salurn 22. Febr. 1841 mit Pauline Gfin von Coreth zu Coredo und Starkenberg, geb. . . 13. Okt. 1821, † Fonzaso 21. Nov. 1885.

Söhne: 1) Norbert Joseph Johann Maria Liberatus, geb. Fonzaso 20. Dez. 1841 [Konstantinopel]; verm. Feltre 5. Nov. 1866 mit — Marianna Guarnieri, geb. Feltre 5. Juni 1843. [Fonzaso im Venezianischen.]

Kinder: (1) Maria, geb. Fonzaso 24. Sept. 1867; verm. Feltre 20. März 1890 mit Remigio Rocca, Kgl. italien. Hptm. [Turin.]

(2) Maria Marquard Johann Severin, geb. Fonzaso 25. Okt. 1873. [. . .]

(3) Maria Johann Leonhard Wilhelm, geb. Fonzaso 25. Juni 1877. [. . .]

2) Heinrich Ludwig Maria, geb. Fonzaso 19. Okt. 1843; verm. Primör 22. Okt. 1887 mit — Amélie Julie Sidonie Marie von Questiaux, geb. Venedig 25. Jan. 1865. [Trient.]

Kinder: (1) Paula Maria Karolina, geb. Fonzaso 18. Dez. 1888.

(2) Maria Karl Hieronymus Christian, geb. Fonzaso 30. Dez. 1889.

Sartorius von Schwanenfeld*.

Im eigenen Stamme erloschen.

Evangelisch. — Preußen (die Prov. Westpreußen und Schlesien). — Preuß. Gf nach dem Rechte der Erstgeburt in Verbindung mit dem Besitz des Fideikommisses d. d. Gastein 26. Aug. 1873. — Besitz: Das im Jahre 1862 gestiftete Fideikommiß Sartowitz (4229 ha), Kr. Schwetz. — S. Jahrg. 1877, S. 823.

† Ernst Friedrich Karl Ludwig Franz Sartorius 1. Graf von Schwanenfeld, geb. Breslau 17. Juli 1827, † das. 20. Dez. 1874, Fkherr auf Sartowitz, Herr auf Magnitz (151 ha) bei Breslau, Kgl. preuß. Kbr und OLt. a. D., RR des Joh.-O.; verm. I) . . 28. Jan. 1856 mit Ida Karoline Wilhelmine Charlotte Johanne Marie Cäcilie von der Decken a. d. H. Wischhof, geb. . . 2. Aug. 1829, † Sartowitz 17. Juli 1870; II) Möckern 26. Aug. 1873 mit — Eveline Gfin vom Hagen, geb. . . 25. Nov. 1839; folgte ihrem Gatten im Fideikommiß Sartowitz; OHofmeisterin, Exz., J. K. H. der † Przssin Karl von Preußen. [Berlin.]

Saurma (Sauerma).

Preußen (Prov. Schlesien). — Wappenbrief d. d. Linz 5. Juni 1492; rittermäßiger Reichsadel d. d. Augsburg 29. Aug. 1530. — S. Jahrg. 1870, S. 902. — Stammreihe im Jahrg. 1892, S. 878; vgl. auch den Artikel Saurma-Jeltsch im Taschenbuch der Freiherrl. Häuser.

A. Saurma. Haus Jeltsch. (Katholisch.)

Stifter: Konrad, geb. 1414. — Reichsfrhr. und erbländ.-österr. Frhr. mit dem Prädikat „von und zu der Jeltsch" nebst Wappenbesserung d. d. Prag 18. April 1600. — Beschreibung des Wappens im Jahrg. 1877, S. 776.

I. Linie: Jeltsch.

Stifter: Frhr Johann Sebastian, geb. 1739, † 1794. — Preuß. Gf. d. d. Berlin 6. Jan. 1798 (für den Frhrn Johann Franz, Sohn des Stifters).

† Johann Franz Graf von Saurma, Freiherr von und zu der Jeltsch, geb. Breslau 21. April 1774, † das. 31. März 1817, Fkherr auf Jeltsch, Gnichwitz und

Laskowitz; verm. Neuland bei Löwenberg 7. Febr. 1796 mit Anna Gfin von Rostitz-Rieneck a. d. H. Lobris, geb. . . 25. Febr. 1788, † Breslau 6. Febr. 1837.

Söhne: 1. † Johann Gustav, geb. Breslau 30. Juni 1797, † . . 14. Aug. 1879, Fkherr auf Jeltsch, Gnichwitz und Tworkau, Herr auf Kattern, Sanitz und Luisenthal; verm. Warmbrunn 12. Juli 1820 mit Anna Gfin Schaffgotsch, geb. . . 5. Sept. 1800, † Tworkau 17. Sept. 1859.

Kinder: 1) † Johann Gustav Leopold, geb. Breslau 15. Mai 1824, † das. 27. Okt. 1885, Fkherr auf Jeltsch, Herr auf Kattern und Luisenthal, Kgl. preuß. Lt. a. D., EKr des souv. Malt.-RrO.; verm. Breslau 21. Mai 1850 mit — Anna Gfin von Ballestrem, geb. Plawniowitz 30. Sept. 1830. [Suckau, Kr. Glogau.]

Kinder: (1) Johannes-Evangelist Johannes-Baptist Karl Gustav Joseph, geb. Breslau 9. Nov. 1851, Fkherr auf Jeltsch mit Beckern, Neu-Vorwerk und Zindel (zus. 3067 ha; gestiftet 1569) in den Kr. Ohlau und Breslau, Herr auf Kattern (193 ha), Kr. Breslau, Luisenthal (93 ha), Kr. Brieg, und Suckau (222 ha), Kr. Glogau, Ldesältester und Kreisdep., Kgl. preuß. Rittm. a. D., EKr des souv. Malt.-RrO.; verm. Sterzendorf 8. Aug. 1875 mit — Ernestine Freiin von Saurma von und zu der Jeltsch, geb. Sterzendorf 13. März 1855. [Jeltsch.]

Kinder: a. Johann Ernst, geb. Suckau 18. Okt. 1879, Fkherr auf Gnichwitz (775 ha; gestiftet 1569), Kr. Breslau, Kgl. preuß. Lt. im Leibkür.-Rgt Nr. 1. [Breslau.]

b. Johann Hubertus, geb. Suckau 9. Sept. 1882, stud. jur. [Breslau.]

c. Johann Adelbert, geb. Suckau 2. Okt. 1883, Kgl. preuß. Lt. im Drag.-Rgt Nr. 8. [Ols.]

d. Johanna Maria-Anna, geb. Jeltsch 8. März 1887.

e. Johanna-Margarete, geb. Jeltsch 12. Dez. 1891.

(2) Johanna Ludmilla Maria, geb. Gnichwitz 11. Juli 1855; verm. Jeltsch 10. Sept. 1873 mit Adalbert Gfn zu Stolberg-Stolberg, † . . 16. Aug. 1885, Herrn auf Jakobskirch, Kgl. preuß. OLt. a. D., EKr des souv. Malt.-RrO. (s. Goth. Hofkalender. II. Abt.); Konventualin im Salesianerinnenkloster in Annecy, Savoyen.

2) † Johann Karl Gustav, geb. . . 24. Dez. 1830, † Breslau 25. Febr. 1899, Fkherr auf Tworkau, Kgl. preuß. Rittm. a. D., EKr des souv. Malt.-RrO.; verm. Potsdam 14. Okt. 1856 mit Hedwig Gfin Schaffgotsch a. d. H. Warmbrunn, geb. . . 21. Jan. 1836, † Tworkau 21. Juli 1902, ED. des Kgl. bayer. Theresien-O.

Kinder: (1) Johanna Karolina Leopoldina Anna, geb. Berlin 21. Febr. 1862; verm. Tworkau 16. Sept. 1884 mit Georg Gfn von Strachwitz, Herrn auf Neudeck, Kgl. preuß. Rittm. der Ldw.-Kav.

(2) Johanna Maria Agnes Luise Augusta, geb. Breslau 15. April 1863, im Kloster vom heil. Herzen Jesu in Wien.

(3) Theresia, geb. Tworkau 29. Mai 1870. [Breslau.]

(4) Wilhelm, geb. Breslau 12. Dez. 1871, Fkherr auf Tworkau (seit 1841 im Bes. der Familie, seit Ende 1866 Fideikommiß) mit Ellguth-Tworkau, Buckau und Kamin (zus. 1496 ha), Kr. Ratibor, Kgl. preuß. Lt. der Res. des Drag.-Rgts Nr. 8, EKr des souv. Malt.-RrO.; verm. Salaberg, NÖsterr., 25. Aug. 1904 mit — Klothilde Gfin von und zu Sprinzenstein, geb. Kochanietz 8. Dez. 1879.

(5) Johanna Josephine Elisabeth Luise, geb. Breslau 4. April 1873. [Breslau.]

3) † Johann Gotthard Moritz, geb. . . 22. Sept. 1833, † Baden-Baden 19. Sept. 1896, Fkherr auf Gnichwitz, Kgl. württemb. Khr, Kgl. preuß. Lt. a. D.; verm. Stuttgart 24. April 1860 mit Maria Rosa Dreifus, geb. Stuttgart 9. Nov. 1832, † das. 27. Nov. 1902.

Digitized by Google

Töchter: (1) Johanna Maria-Anna Auguſtina Hedwigis Julia Henrietta Bertha Franziska, geb. Stuttgart 20. Sept. 1861, ED. des Kgl. bayer. Thereſien-O.; verm. Stuttgart 10. Mai 1892 mit Joachim Frhrn von Türkheim-Geiſlern, † Odenburg 25. Okt. 1893, K. u. K. Km. und Oberſtlt. im Ul.-Rgt Nr. 13, Kammervorſteher Sr. K. u. K. H. des Ehzgs Otto. [. . .]

(2) Johanna Walpurga Hedwigis Margareta Henrietta Rudolfina Georgina Ida Charlotta, geb. Stuttgart 10. Mai 1863; verm. daſ. 30. Okt. 1883 mit Julius Frhrn von Falkenſtein, Kgl. württemb. Oberſten und Kmdr der 3. Kav.-Brig. [Stettin.]

4) Johanna Hedwigis Maria Anna, geb. Breslau 12. Nov. 1838, ED. des Kgl. bayer. Thereſien-O.; verm. Tworkau 21. Juni 1858 mit Franz Gfn von Balleſtrem, Kgl. preuß. WGRat und Major a. D., Präſidenten des Deutſchen Reichstags. [Schloß Plawniowitz, Kr. Gleiwitz.]

2. † Johann Moritz, geb. Breslau 26. April 1802, † Laskowitz 18. Sept. 1876, Fkherr auf Laskowitz, Kgl. preuß. Khr; verm. Lorzendorf 15. Juni 1823 mit Pauline Freiin von Saurma-Jeltſch, geb. Lorzendorf 27. Nov. 1802, † Laskowitz 24. Nov. 1856.

Kinder: 1) Johann Marimilian, geb. . . 3. Nov. 1828, † (gefallen) bei Cuſtozza 24. Juni 1866, K. K. OLt. im Tiroler Jägerrgt Kaiſer Franz Joſeph; verm. Kamienietz 27. Nov. 1850 mit — Sidonia Gfin von Strachwitz, geb. Kamienietz 28. März 1826. [Schloß Kamienietz.]

2) Johanne Marie Eliſabeth, geb. Laskowitz 23. Aug. 1830; verm. I) daſ. 20. Mai 1850 mit Eduard von Woikowsky-Biedau, † Nieder-Arnsdorf 14. Dez. 1856, Herrn auf Nieder-Arnsdorf und Wickendorf bei Schweidnitz; II) Laskowitz 7. Mai 1859 mit Karl von Rheinbaben (evang.), Kgl. preuß. Gen.-Major z. D., ERr des Joh.-O. [Warmbrunn.]

3) † Friedrich Anton Johannes, geb. Neuland bei Löwenberg 23. Jan. 1832, † Laskowitz 24. März 1891, Fkherr auf Laskowitz, Kgl. preuß. Khr und Rittm. a. D., ERr des ſouv. Malt.-RrO.; verm. Waldburg 10. Jan. 1856 mit Annie Burggfin und Gfin zu Dohna a. d. H. Schlobitten, geb. Turin 10. Juni 1836, † Hamburg 14. Sept. 1897, ED. des ſouv. Malt.-RrO. und StkrD.

Kinder (beſitzen gemeinſam Mühlatſchütz — 1101 ha —, Kr. Öls): (1) Johannes, geb. Berlin 2. März 1857, Fkherr auf Laskowitz (2209 ha; Fideikommiß ſeit 1650), Kr. Ohlau, Kgl. preuß. Rittm. a. D., ERr des ſouv. Malt.-RrO.; verm. Madrid 16. Febr. 1901 mit — Marie Eliſabeth Roſalie von Radowitz, geb. München 3. Nov. 1869. [Schloß Laskowitz.]

Kinder: a. Hans Leuthold Thaſſilo, geb. Laskowitz 19. Febr. 1902.

b. Juliane Perpetua, geb. Laskowitz 7. Jan. 1904.

(2) Johanne Mathilde Pauline Marie, geb. Berlin 3. April 1858, StkrD.; verm. Laskowitz 17. Juli 1878 mit Roger Gfn von Seherr-Thoß, Herrn auf Dobrau, Kgl. preuß. Khrn und Rittm. der Ref. des LeibGHuſ.-Rgts, Mitgl. des preuß. Herrenh. auf Lebenszeit. [Dobrau.]

(3) Johann Thaſſilo, geb. Laskowitz 7. Okt. 1859, Kgl. preuß. Rittm. der Ref. des Leibkür.-Rgts Nr. 1; verm. Dyhernfurth 24. April 1890 mit — Marie Antoinette Henriette Hedwig d'Abzac, geb. Paris 17. Mai 186[illegible] (ſ. Jahrg. 1902), Fkherrin auf Dyhernfurth, Kr. Wohlau, ED. des Kgl. bayer. Thereſien-O. [Dyhernfurth.]

Kinder: a. Johanna Maria Antoinette Hedwig Dorothee, geb. Dyhernfurth 26. Febr. 1891.

b. Johannes Georg Hubertus Maria Venantius Thaſſilo, geb. Dyhernfurth 17. April 1892.

c. Johannes Konrad Leuthold Maria Ludwig Anton, geb. Dyhernfurth 25. Aug. 1893.

(4) Johanna Maria Margarete, geb. Laskowitz 7. Nov. 1860. [Breslau.]

(5) Johann Guſtav Eberhard, geb. Laskowitz 30. Juni 1864, Kgl. preuß.

Hptm. und Komp.-Chef im 1. GRgt z. F.; verm. Warmbrunn 28. Nov. 1903 mit — Elisabeth Gfin Schaffgotsch, geb. München 22. Jan. 1872. [Potsdam.]

(6) Johann George Manfred, geb. Laskowitz 27. Dez. 1865, Kgl. preuß. Rittm. und Esk.-Chef im Drag.-Rgt Nr. 8; verm. Laskowitz 20. Okt. 1890 mit — Antoinette Gfin von Paumgarten, geb. Dresden 7. Nov. 1872. [Öls.]

Kinder: a. Johanna Marie-Antoinette, geb. Bernstadt 25. Juli 1891.
b. Johann George Manfred, geb. Bernstadt 1. Febr. 1893, Kgl. preuß. Kadett in Wahlstatt.
c. Johanna Elisabeth Barbara, geb. Öls 22. Okt. 1897.

(7) Hans Harald, geb. Laskowitz 6. Juni 1867. [Tworkau.]

(8) Johann Baptist Friedrich Walther, geb. Laskowitz 12. Nov. 1868, Kais. deutscher Kptlt. [Wilhelmshaven.]

(9) Johann Wolfgang, geb. Laskowitz 5. Mai 1870, Kgl. preuß. Lt. a. D.; verm. Warmbrunn 6. Febr. 1902 mit — Karoline Gfin Schaffgotsch, geb. Greiffenstein 8. Sept. 1878. [Schloß Rosnochau, OSchles.]

Sohn: Johann Anton Wolf Albrecht Maria, geb. Warmbrunn 11. Okt. 1903.

(10) Johann Hermann Wilhelm, geb. Laskowitz 25. Aug. 1872, Kais. deutscher OLt. in der Schutztruppe für Südwestafrika.

(11) Johann Wilfried, geb. Laskowitz 24. Nov. 1873, Kgl. preuß. Lt. im 2. GRgt z. F., kmdt als Erzieher zum Kadettenhaus in Wahlstatt.

(12) Johanna Maria Elisabeth, geb. Laskowitz 18. März 1875; verm. Prag 10. April 1899 mit Dr. jur. Ferdinand von Förster (evang.), Herrn auf Ober-Mittlau, Kr. Bunzlau, und Moschendorf, Kr. Goldberg-Haynau, ERr des Joh.-O. [Mittlau.]

4) Johann Jaroslaw, geb. Laskowitz 19. Dez. 1833, Priester der Gesellschaft Jesu. [Graz.]

II. Linie: Lorzendorf-Sterzendorf.

Stifter: Frhr Johann Georg, geb. 1748, † 1808, dessen Söhne die beiden Äste stifteten.

1. Ast: Lorzendorf*.

Stifter: Frhr Johann Anton, geb. 1779, † 1836. — Preuß. Gf nach dem Rechte der Erstgeburt aus je adeliger Ehe d. d. Berlin 15. Okt. 1840 (für Johann Alexander, Sohn des Stifters); der Gfntitel ist zugleich geknüpft an den Besitz des im Jahre 1569 gestifteten Fideikommisses Lorzendorf mit Ober-Struse (zus. 728 ha), Kr. Neumarkt, Schlesien.

† Johann Alexander 1. Graf Saurma von der Jeltsch-Lorzendorf, geb. . . 27. Sept. 1804, † . . 2. Jan. 1841, Fkherr; verm. Warthau 27. Sept. 1830 mit Luise Gfin von Frankenberg und Ludwigsdorff, geb. . . 30. Jan. 1807, † Lorzendorf 24. Dez. 1876.

Söhne: 1. † Johann Joseph Arthur 2. Graf Saurma von der Jeltsch-Lorzendorf, geb. . . 30. Juli 1831, † . . 9. Aug. 1878, Fkherr, Kgl. preuß. Rittm. a. D., ERr des souv. Malt.-RrO.; verm. Breslau 7. Jan. 1857 mit — Laura verw. Gfin Renard, geb. Gfin Henckel von Donnersmarck, geb. Siemianowitz 30. Aug. 1838, Herrin auf Schimmelwitz (462 ha), ED. des souv. Malt.-RrO. und des Kgl. bayer. Theresien O. [Schimmelwitz bei Obernigk.]

Kinder: 1) Johanna Theresia Freiin Saurma von der Jeltsch, geb. . . 22. Nov. 1858.

2) Johann Arthur Hugo Alexander 3. Graf Saurma von der Jeltsch-Lorzendorf, geb. Lorzendorf 14. Aug. 1862, Fkherr, Kgl. preuß. Rittm. a. D.; verm. Wien 28. Nov. 1895 mit — Alexandrine Gfin von Karnice-Karnicka, geb. Madrid 12. Dez. 1870. [Lorzendorf.]

Digitized by Google

Kinder, Freiherr und Freiinnen Saurma von der Jeltsch: (1) Alexandrine Marie Julie Amalie Laura, geb. Potsdam 2. Sept. 1896.
(2) Karl-Anton Johannes Arthur Maria, geb. Lorzendorf 15. Febr. 1898.
(3) Laura Maria Franzeska, geb. Lorzendorf 23. Febr. 1902.

2. † Johann Anton Freiherr Saurma von der Jeltsch, geb. . . 27. März 1836, † Brauchitschdorf bei Lüben 28. April 1900, Kgl. preuß. WGRat, Kais. deutscher Botschafter a. D.; verm. Sagan 27. Juni 1872 mit Margarete Gfin von Hatzfeldt a. d. H. Trachenberg, geb. Paris 23. April 1850 (gesch. und wiederverm.; s. Goth. Hofkalender, III. Abt.).

Kinder, Freiherr und Freiin Saurma von der Jeltsch: 1) Johann Anton Maximilian Arthur Ludwig Paul, geb. Sagan 5. April 1873, Kgl. preuß. OLt. im GKür.-Rgt, EKr des souv. Malt.-KrO. [Berlin.]
2) Carmen, geb. Sagan 29. Nov. 1875; verm. Breslau 18. Sept. 1902 mit Stanislaus Gfn Hoyos, Herrn auf Hermsdorf, Kr. Glogau, Kgl. preuß. Lt. der Res. des Hus.-Rgts Nr. 4.

2. Ast: Sterzendorf*.

Stifter: Frhr Johann Joseph, geb. 1780, † 1838. — Preuß. Gf am Besitze des Fideikommisses Sterzendorf d. d. Neues Palais bei Potsdam 27. Okt. 1897 (für George Adam Moritz Joseph Johann, Enkel des Stifters). — Besitz: Das im Jahre 1569 gestiftete Fideikommiß Sterzendorf (1442 ha; seit 1604 im Bes. der Fam.) mit Klein-Steinersdorf (704 ha; seit 1623), Kr. Namslau. — Beschreibung des Wappens im Jahrg. 1898, S. 894.

Johann George Adam Moritz Joseph 1. Graf von Saurma-Sterzendorf, Freiherr von und zu der Jeltsch, geb. Sterzendorf 22. Juli 1842, Fkherr auf Sterzendorf, Herr auf Groß-Steinersdorf (550 ha; seit 1882 im Bes.) und Roldau (320 ha; seit 1877), Kr. Namslau, Kgl. preuß. Khr und Rittm. a. D., EKr des souv. Malt.-KrO.; verm. Golssen 6. Mai 1867 mit — Rosa Gfin von Wurmbrand-Stuppach, geb. Wien 28. März 1844, StkrD. (s. Goth. Hofkalender, II. Abt.). [Sterzendorf.]

Kinder, Freiherren und Freiinnen Saurma von und zu der Jeltsch:
1. Johanna Rosa Eva Maria, geb. Brandenburg 15. März 1868; verm. Breslau 22. Febr. 1900 mit Arnold Frhrn von Hammerstein-Gesmold, K. u. K. Km., a. o. G. u. b. M. in Teheran und Major im Hus.-Rgt Nr. 6.
2. Johanna Erna Eva Maria Rosa Agnes, geb. Brandenburg 1. Okt. 1869; verm. Breslau 24. Juli 1900 mit Johann Baptist Gfn von Ballestrem, Kgl. preuß. OLt. der Res. des GGren.-Rgts Nr. 4. [Zirkwitz bei Trebnitz.]
3. Johanna Maria Rosa Eva Ernestine Friederike Hermine, geb. Brandenburg 7. Dez. 1870; verm. Breslau 2. März 1889 mit Adalbert Gfn von Strachwitz, Kgl. preuß. Rittm. der Ldw.-Kav. [Berlin.]
4. Johann Ernst George Friedrich Ehrenreich Adam, geb. Thielau 27. Sept. 1874, Kgl. preuß. Lt. im Drag.-Rgt Nr. 12, kmdt zum Mil.-Reitinstitut. [Hannover.]
5. Johann Friedrich Maria Hugo George Adam, geb. Sterzendorf 27. Dez. 1878, Kgl. preuß. Lt. im Ul.-Rgt Nr. 10. [Züllichau.]
6. Johann Hermann Heinrich Feodor Adam, geb. Sterzendorf 28. April 1880, Kgl. preuß. Lt. a. D. [. . .]
7. Johann Konrad George Maria Adam, geb. Sterzendorf 20. Juni 1886.

B. Sauerma. Haus Ruppersdorf und Zülzendorf*. (Evangelisch.)

(Dieses Haus schreibt sich Sauerma.)

Stifter: Sebald, geb. 1424, † 1507, Bruder des Stifters von A. — Preuß. Gf d. d. Berlin 15. Okt. 1840; laut dem d. d. Erdmannsdorf 10. Okt. 1846 ausgefertigten Diplom ging der Gfnstand nach dem Tode des Gfn Friedrich, † 27. April 1853, auf dessen beide Söhne: die Gfn Eugen, † 21. April 1880, und Xaver, † 22. April 1880, die Stifter der beiden Linien

(s. unten), über, und zwar vererblich nach dem Rechte der Erstgeburt aus je adeliger Ehe in je ihrer Deszendenz, geknüpft an die beiden Fideikommisse (Stiftung 23. Febr. 1791, bestätigt d. d. Berlin 2. Mai 1791) a) Ruppersdorf (529 ha), Kr. Strehlen, und b) Zülzendorf, Kr. Nimptsch, sowie Oyas und Hünern (zus. 661 ha), Kr. Liegnitz; (s. Jahrg. 1871, S. 705); mittels K.-O. d. d. Ems 14. Febr. 1885 ward dem Hippolyt Friedrich und seinem Bruder Hans Friedrich Georg die Führung des Frhrntitels für ihre Person gestattet.

I. Linie: Ruppersdorf.

† Eugen Friedrich 2. Graf von Sauerma-Ruppersdorf, geb. . . 22. Okt. 1812, † . . 21. April 1880, Fkherr auf Ruppersdorf; verm. . . 24. Mai 1835 mit Antonie von Warkotsch, geb. . . 7. Sept. 1816, † Brieg 11. April 1893.

Kinder: 1. Max Friedrich Karl 3. Graf von Sauerma-Ruppersdorf und Zülzendorf, geb. . . 28. März 1836, Fkherr auf Ruppersdorf (seit 21. April 1880) und (nach dem Tode seines am 22. April 1880 † Oheims Xaver) auf Zülzendorf, Herr auf Glambach, Kr. Strehlen, Dr. jur. utr., Kgl. preuß. Kbr, Schloßhptm. von Breslau, Ldrat und Rittm. a. D., EDirektor der Breslau-Brieger Fstt.-Ldschaft, Mitgl. des preuß. Herrenh. auf Lebenszeit, RRr des Joh.-O. [Ruppersdorf]; verm. I) Karisch 22. Okt. 1866 mit Mathilde Freiin von Hiller, geb. . . 25. Okt. 1841, † Breslau 15. März 1898, Herrin auf Karisch; II) Frankfurt a. M. 10. Aug. 1899 mit Gabriele verw. von Lang-Puchhof, gesch. Remy, geb. Freiin von Reischach, geb. Frankfurt a. M. 22. Aug. 1853 (Ehe ungültig erklärt 4. Mai 1900).

2. Anna Maria Eugenie von Sauerma, geb. . . 2. Dez. 1837; verm. Ruppersdorf 31. Okt. 1863 mit Dr. jur utr. Albrecht von Schlieckmann, † . . 1891, Kgl. preuß. WGRat und OPräs. der Prov. Ostpreußen. [. . .]

3. Hippolyt Friedrich Freiherr von Sauerma, geb. . . 31. Mai 1841, Kgl. preuß. Gen.-Lt. z. D., RRr des Joh.-O.; verm. Manze 2. Febr. 1864 mit — Elisabeth von Sauerma, geb. . . 25. Juni 1844 (s. II. Linie). [Breslau.]

Kinder, von Sauerma: 1) Albrecht Friedrich, geb. Ohlau 23. Nov. 1865, Kgl. preuß. Rittm. z. D. und Pferdevorm.-Kommissar im Bez. Neiße; verm. Kuchelberg 6. Aug. 1903 mit — Therese Nickisch von Rosenegk, geb. . . 14. April 1877. [Neiße.]

2) Margarete Elisabeth, geb. Ohlau 8. Jan. 1867.

3) George Friedrich, geb. Ohlau 23. März 1868, Kgl. preuß. Rittm. im Drag.-Rgt Nr. 8; verm. Kraschnitz 29. Sept. 1894 mit — Frieda Gfin von der Recke von Volmerstein, geb. Kraschnitz 24. Sept. 1873. [Kreuzburg.]

4) Marie Elisabeth, geb. Ohlau 11. April 1876.

4. Maria Karolina Henrietta von Sauerma, geb. Ruppersdorf 19. Febr. 1844; verm. das. 21. Nov. 1863 mit Friedrich von Wedel, Kgl. preuß. Major a. D. [Brieg.]

5. Hans Friedrich Georg Freiherr von Sauerma, geb. . . 8. April 1853, Herr auf Karisch (347 ha), Kr. Strehlen, Kgl. preuß. Major a. D., ERr des Joh.-O.; verm. I) Breslau 18. Sept. 1877 mit Ernestine Gfin Henckel von Donnersmarck, geb. . . 12. Okt. 1855 (kath.), † Hannover 23. Nov. 1895; II) Naklo 11. Jan. 1900 mit — Maria Gfin Henckel von Donnersmarck, geb. Romolkwitz 11. Jan. 1863. [Karisch.]

Kinder 1r Ehe, von Sauerma: 1) Antonie (Toni) Ernestine Johanna, geb. Breslau 2. Sept. 1878; verm. das. 25. Juli 1900 mit Friedrich Frhrn von Kessel und Zeutsch, Fkherrn auf Raake, Kgl. preuß. Rittm. der Res. des Ul.-Rgts Nr. 3.

2) Bernhard Eugen Georg Hans, geb. Hannover 16. März 1880, Kgl. preuß. Lt. im Leibkür.-Rgt Nr. 1. [Breslau.]

3) Erna Emma Eleonore, geb. Breslau 2. Febr. 1883 (kath.).

. Eugenie von Sauerma, geb. . . 8. Juli 1854. [Brieg.]

Digitized by Google

II. Linie: Zülzendorf.

Im Mannesstamme erloschen.

† Theodor Friedrich Anton Xaver 2. Graf von Sauerma-Zülzendorf, geb. . . 10. Juni 1819, † . . 22. April 1880 (Bruder des Gfn Eugen, s. I. Linie), Fkherr auf Zülzendorf; verm. I) . . 1843 mit Wanda Gfin von Stosch, geb. . . 3. April 1822, † . . 23. Sept. 1855 (gesch.); II) . . 19. Juni 1855 mit — Rosalie Spohr, geb. . . 22. Jan. 1829. [Berlin.]

Tochter 1r Ehe: Elisabeth von Sauerma, geb. . . 25. Juni 1844; verm. Manze 2. Febr. 1864 mit Hippolyt Frhrn von Sauerma, Kgl. preuß. Gen.-Lt. z. D. (s. I. Linie). [Breslau.]

Schaaffgotsche, s. Schaffgotsch.

Schack*.

Lutherisch. — Mecklenburg-Schwerin. — Niedersächsischer Uradel; preuß. Gf nach dem Rechte der Erstgeburt und am Besitz des Fideikommisses (bestätigt 30. Mai 1783, mit der ergänzenden Fideikommiß-Stiftungsakte bestätigt 12. Okt. 1897) Zülow bei Schwerin d. d. Berlin 22. Nov. 1876 (Diplom d. d. Berlin 22. Okt. 1877); mecklenb.-schw. Bestätigung d. d. . . 28. Dez. 1876. — Es besteht ein Familienverband der Gfn und Herren von Schack, der Familientage abhält (der letzte am 3. Dez. 1903). — S. Jahrg. 1878, S. 783.

Ulrich Wilhelm Rudolf 2. Graf von Schack, geb. Brüsewitz 30. Juni 1825; folgte seinem Bruder, dem 1. Gfn Adolf, im Fideikommisse 14. April 1894; Fkherr, Herr auf Brüsewitz, RRr des Joh.-O.; verm. I) Berlin 14. Dez. 1850 mit Karoline Amalie Elise von Bennigsen, geb. Berlin 8. Nov. 1823, † Paris 24. Febr. 1878; II) Jacobsdorf 20. Nov. 1883 mit — Jenny Gfin von Pückler, geb. Nieder-Kunzendorf 18. Dez. 1855.

Kinder, von Schack: a) **1r Ehe:** 1. Christoph Ulrich Rudolf Gustav, geb. Zülow 22. Juni 1853; verm. . . mit — . . . [. . .]

Kinder, von Schack: . . .

. . .

— b) **2r Ehe:** 2. Maria Anna Wilhelmine Elise Helene Jenny, geb. Berlin 24. Sept. 1885.

Schack (Schach) von Wittenau.

Evangelisch. — Preußen (Prov. Schlesien). — Wappenbrief d. d. Prag 27. Juni 1473 (von König Wladislaus von Böhmen und Ungarn); Reichsadelsbestätigung mit Wappenbesserung d. d. Regensburg 13. Aug. 1576 (für Wenzel de Wittenau alias Schach, des Hzgs zu Preußen Kanzler, und seinen Bruder Michael); Reichsgf. d. d. Wien 15. März 1759 (für Magnus Ludwig).

† Alexander Karl Magnus Heinrich Graf Schack von Wittenau (gen. Graf Danckelmann, infolge Adoption d. d. Rosenberg 27. Juni 1826 und, soweit die Adoption betrifft, gerichtlicher Bestätigung d. d. Ratibor 31. Okt. 1826 — die landesherrliche Bestätigung der Namenvereinigung ist nicht erfolgt — von seiten seiner 21. Juni 1850 † Tante Luise Gfin Schack von Wittenau, geb. Gfin Danckelmann), geb. . . 20. Nov. 1805, † Beuthen a. d. O. 24. Juni 1898; verm. Breslau 8. Okt. 1838 mit Elisabeth Gfin von Königsdorff, geb. Schmolz bei Breslau 6. März 1811 (kath.), † Beuthen a. d. O. 15. März 1888.

Kinder: 1. † Arthur Magnus Eugen Leopold Ludwig Philipp, geb. Uschütz, OSchl.

26. Juli 1839, † Berlin 1. Febr. 1892, Kais. deutscher Kontreadm. a. D.; verm. Charlottenburg . . mit Mathilde Wöllner, geb. . . 6. Febr. 1840, † Charlottenburg 27. Okt. 1897.

2. Magnus Albrecht Alexander, geb. Uschütz 28. Okt. 1840; verm. Freistadt 8. April 1866 mit — Hedwig Gfin von Kalckreuth, geb. Siegersdorf 5. Aug. 1842, Herrin auf Döringau und Rettschütz, Kr. Freistadt, Schles. [Döringau.]
Kinder: 1) Olga Leontine Elisabeth Hedwig, geb. Fürstenau 30. März 1867.
2) Arthur Alfred Magnus, geb. Fürstenau 2. Aug 1868, Kgl. preuß. Ldrat des Kr. Witkowo und OLt. der Ref. des Feldart.-Rgts Nr. 41, ERr des Joh.-O.; verm. Wierzonka 21. Okt. 1899 mit — Magdalene von Treskow, geb. Wierzonka 9. Okt. 1877.
Kinder: (1) Magnus Arthur Alexander, geb. Posen 1. Aug. 1900.
(2) Gerda Angélique Magda, geb. Posen 8. Aug. 1901.
3) Erich Kurt Magnus, geb. Fürstenau 25. April 1870, Kgl. preuß. OLt. und Adj. der 37. Kav.-Brig.; verm. Kraschnitz 21. Mai 1898 mit — Ehrengard Gfin von der Recke von Volmerstein, geb. Kraschnitz 18. Sept. 1875. [Allenstein.]
Söhne: (1) Wolfgang Magnus Leopold Constantin Adolf, geb. Militsch 24 März 1899.
(2) Siegfried Leopold Magnus Manfred Johannes Otto Oskar, geb. Militsch 3. Mai 1900.
4) Vera Margot Alexandrine Hedwig, geb. Döringau, Kr. Freistadt, 22. Febr. 1881.
5) Hertha Klementine Luise Hedwig, geb. Döringau 30. Dez. 1886.

3. Ulrich Alexander Magnus Ludwig Johann Paul, geb. Uschütz 21. Mai 1842. [Charlottenburg.]

4. † Gertrud Luise Philippine Adelheid Alexandrine Dorothea, geb. Uschütz 9. Nov. 1845, † Surbiton, Engl., 20. Juni 1903; verm. Neuchâtel 29. Okt. 1877 mit Edouard Guillaume (gesch.).

5. Hedwig Luise Eugenie Adelheid Bertha Alexandrine, geb. Uschütz 13. Dez. 1846; verm. Beuthen 26. Dez. 1869 mit Dr. phil. Karl Laubert, † Frankfurt a. d. O. 18. Nov. 1901, Realschuldirektor. [Frankfurt a. d. O.]

6. Richard Hugo Albrecht Ludwig Magnus Alexander, geb. Uschütz 21. Sept. 1848, Kgl. preuß. Oberstlt. a. D., ERr des Joh.-O. [Überlingen.]

7. Elisabeth Alexandrine Valeria Katharine Agnes Irene, geb. Uschütz 23. Febr. 1851; verm. Beuthen a. d. O. 16. April 1879 mit Theobald Gfn von Kalckreuth, Herrn auf Siegersdorf, Kr. Freistadt. [Nieder-Siegersdorf.]

Schaffgotsch (Schaaffgotsche).

Katholisch. — Preußen und Österreich. — Fränkischer Uradel. — Stammreihe im Jahrg. 1894, S. 916.

A. Schlesisches Haus.

Stifter: Kaspar. — Bestätigung des alten Herren- bzw. Frhrnstandes als „Schaffgotsch gen. von Kinast und Greiffenstein, Frhr von Trachenberg" mit Wappenbesserung d. d. Prag 5. Juli 1592; Erneuerung und Bestätigung des Reichsfrhr. mit „Semperfrei" und Prädikat „Hochwohlgeboren" sowie Anerkennung der Freiheiten und Privilegien der Fstn im Hzgt. Schlesien d. d. Prag 4. Dez. 1627; ungar. Indigenat 7. Sept. 1662; Verleihung des Prädikats „illustris" zu deutsch „Hochgeboren" (absolute quo ipsi etiam Imperii Principes atque Marchiones compellantur) d. d. Wien 12. März 1674; böhm. Gf. d. d. Wien 6. Okt. 1700; Reichsgf. mit Wappenbesserung d. d. Wien 15. April 1708. — Alle männlichen Mitglieder dieses Hauses führen neben anderen Vornamen den Namen Gotthard, alle weiblichen den Namen Hedwig. — Über die erloschene Linie Nieder-Pomsdorf s. Jahrg. 1892, S. 886.

Digitized by Google

I. Linie: Kynast-Warmbrunn.

Stifter: Gf Karl Gotthard, geb. 1706, † 1780. — Erbhofrichteramt der Fsttümer Schweidnitz und Jauer seit 1445; Erneuerung desselben, sowie des dortigen Erbhofm.-Amtes d. d. Wien 22. Dez. 1651; preuß. Bestätigung d. d. Berlin 22. Juli 1747; Erbldhofm. von Schlesien (für den jedesmaligen Fideikommißbes.) d. d. Berlin 1. Dez. 1786. — Besitz: 1) Ein am 2. April 1632 gestiftetes Fideikommiß; 2) das durch Testament vom 19. Okt. 1738 gestiftete Fideikommiß Kynast (18842 ha; freie Standeshschaft d. d. Berlin 15 April 1825) mit erbl. Sitz im preuß. Herrenh. seit 12. Okt. 1854.

† Leopold Gotthard Graf Schaffgotsch gen. Semperfrei von und zu Kynast und Greiffenstein, Freiherr zu Trachenberg, geb. . . 2. Nov. 1764, † . . 24. Jan. 1854, Freier Standesherr ꝛc., Kgl. preuß. Khr; verm. . . 20. Juli 1791 mit Johanna-Nepomucena Gfin von Wurmbrand a. d. H. Neuhaus, geb. . . 4. Jan. 1775, † . . 28. Juli 1834, StkrD.

Söhne: 1. † Karl Gotthard Wenceslaus Philipp, geb. Maiwaldau 29. Mai 1794, † Breslau 29. Juni 1865, Freier Standesherr ꝛc., Kgl. preuß. Khr, Leg.-Rat und Min.-Ref. z. D., ERr des souv. Malt.-RrO.; verm. I) . . 16. Mai 1827 mit Maria Anna Gfin von Harbuval, Chamaré gen., a. d. H. Neuschloß, geb. . . 25. Mai 1801, † . . 21. Mai 1828; II) . . 29. Mai 1831 mit Fredine Gfin von Ledebur-Wicheln, geb. . . 25. Okt. 1805, † Warmbrunn 20. Jan. 1890, StkrD.

Söhne 2r Ehe: 1) † Leopold Gotthard, geb. . . 11. Juni 1835, † Graz 9. Dez. 1873, Freier Standesherr ꝛc., Kgl. preuß. Lt. a. D.; verm. Berlin 9. Sept. 1868 mit Elisabeth Bartz, geb. Berlin 2. April 1837 (evang.), † das. 4. Jan. 1877.

Tochter: Elisabeth Fredine Ludwige Hedwig, geb. München 22. Jan. 1872; verm. Warmbrunn 28. Nov. 1903 mit Eberhard Gfn von Saurma, Kgl. preuß. Hptm. und Komp.-Chef im 1. GRgt z. F. [Potsdam.]

2) † Ludwig Gotthard, geb. . . 4. Sept. 1842, † Warmbrunn 15. Juni 1891, Freier Standesherr ꝛc., Erz., Herr auf Greifenstein, Giersdorf (334 ha), Bober-Röhrsdorf (520 ha), Neugräflich-Warmbrunn (426 ha) und Warmbrunn (191 ha) und des Forstbezirks Seidorf (799 ha), ERr des souv. Malt.-RrO; verm. Langendorf 8. Sept. 1873 mit — Maria Hedwig von Maubeuge, geb. Coritau bei Glatz 15. Dez. 1851. [Warmbrunn bei Hirschberg, Schles.]

Kinder: (1) Alice Hedwig Fredine Franziska Maria Anna, geb. Warmbrunn 22. Juli 1874; verm. das. 15. Febr. 1898 mit Rudolf Gfn Pilati von Taßul zu Darberg, Herrn auf Coritau, Kr. Glatz, Kgl. preuß. Hptm. a. D.

(2) Fredine Hedwig Eleonore Marie Ludwige, geb. Warmbrunn 19. Okt. 1875.

(3) Maria Hedwig Fredine Eleonore Adolfine, geb. Greiffenstein 7. Juli 1877; verm. Warmbrunn 25. Juli 1899 mit Carl Gfn Pilati von Taßul zu Darberg, Kgl. preuß. Ldrat des Kr. Hameln und Hptm. a. D. [Hameln.]

(4) Karoline Hedwig Fredine Johanna Alexandrine, geb. Greiffenstein 8. Sept. 1878; verm. Warmbrunn 6. Febr. 1902 mit Wolfgang Gfn von Saurma, Kgl. preuß. Lt. der Res. a. D. [Rosnochau, OSchles.]

(5) Hedwig Karolina Fredina Johanna Alexandrina Maria, geb. Greiffenstein 25. Juli 1880.

(6) Friedrich Gotthard Maria Franz von Sales Karl Leopold Ludwig, geb. Warmbrunn 18. Febr. 1883, Freier Standesherr ꝛc. [. . .]

(7) Johannes-Evangelist Gotthard Karl Ludwig Felix Egon, geb. Warmbrunn 21. Mai 1886.

2. † Emanuel Gotthard, geb. . . 16. Sept. 1802, † . . 21. Aug. 1878, Kgl. preuß. Khr und VOZeremonienm. a. D., Erz, ERr des souv. Malt.-RrO.; verm. I) . . 1. Juni 1830 mit Klara Gfin von Hohenthal a. d. H. Dölkau, geb. . . 31. Jan. 1801 (luth.), † . . 17. Dez. 1850; II) . . 3. Juni 1852 mit Bertha

von Recker, geb. . . 30. März 1818 (luth.), † Berlin 14. Jan. 1854; III) Söder 31. Mai 1855 mit Agnes Gfin zu Stolberg-Stolberg, geb. . . 30. Mai 1820, † . . 20. Aug. 1862, ED. des Kgl. bayer. Theresien-O.

Kinder: a) 1r **Ehe**: 1) Hans-Ulrich Gotthard, geb. . . 16. Okt. 1831, Herr auf Koppitz (1015 ha), Winzenberg (411 ha) und Koppendorf (119 ha), Kr. Grottkau, Kirchberg (157 ha), Golschwitz (635 ha) und Anteil Gruben, Kr. Falkenberg, Kgl. preuß. Khr und Lt. a. D., Ldesältester des Kr. Beuthen, ERr des souv. Malt.-RrO.; verm. Schomberg 15. Nov. 1858 mit — Johanna Gryzik von Schomberg-Godulla, geb. Zaborze Poremba 29. April 1842, Herrin auf Schomberg (335 ha), Brobeck (309 ha) und Orzegow (332 ha), Kr. Beuthen, Ober-Märzdorf (763 ha), Nieder-Märzdorf (249 ha), Kr. Grottkau, Bujakow (846 ha), Klein-Paniow (274 ha) und Chatow (612 ha), Kr. Zabrze, und Sonnenberg (732 ha), Kr. Falkenberg, ED. des Kgl. bayer. Theresien-O. [Koppitz und Breslau.]

Kinder: (1) Hans Karl Gotthard, geb. Koppitz 15. Nov. 1859, Herr auf Zülzhoff (510 ha), Kr. Grottkau, Kgl. preuß. Khr und Rittm. der Ref. des Leib-GHus.-Rgts, ERr des souv. Malt.-RrO.; verm. Stammheim a. Rh. 26. Febr. 1889 mit — Paula Freiin von Fürstenberg, geb. . . 20. Sept. 1863 (s. den Artikel Fürstenberg in diesem Taschenbuch). [Zülzhoff.]

Kinder: a. Hans Ulrich Gotthard Maria Eugen Joachim, geb. Zülzhoff 9. Dez. 1889.

b. Hedwig Maria Franziska Johanna, geb. Zülzhoff 23. Juni 1891.

c. Franz-Egon Gotthard Maria Ferdinand Leopold, geb. Zülzhoff 19. Okt. 1893.

(2) Klara Hedwig, geb. Breslau 20. Nov. 1860; verm. Koppitz 9. Okt. 1879 mit Günther Gfn zu Stolberg-Stolberg, K. u. K. Km. und Rittm. a. D. (s. Goth. Hofkalender, II. Abt.). [Paskau, Mähren.]

(3) Elisabeth Hedwig, geb. Berlin 17. April 1862, Herrin auf Schurgast (249 ha), Weißdorf (376 ha) und Nikoline (536 ha), Kr. Falkenberg; verm. I) Koppitz 8. Juli 1880 mit Otto Frhrn von Ketteler, † Schurgast 12. Mai 1889, Herrn auf Retzitz und Zdierdz, Kr. Gleiwitz; II) Breslau 16. Febr. 1892 mit Kaspar Gfn von Korff gen. Schmising-Kerssenbrock, Kgl. preuß. Major a. D. [Schurgast.]

(4) Eleonore Hedwig, geb. Koppitz 24. Okt. 1864, Herrin auf Hohen-Giersdorf; verm. Koppitz 21. Sept. 1882 mit Heinrich Gfn von Francken-Sierstorpff, Herrn auf Endersdorf ꝛc. [Endersdorf bei Grottkau.]

— b) 2r **Ehe**: 2) Marianne Hedwig, geb. Berlin 10. Mai 1856.

3) Andreas Gotthard, geb. Berlin 20. Aug. 1857, Kgl. preuß. Lt. a. D., ERr des souv. Malt.-RrO. [. . .]

3. † Joseph Gotthard, geb. Prag 17. März 1806, † . . 13. Aug. 1859, Kgl. preuß. Khr; verm. Söder 18. Aug. 1846 mit Marie Gfin zu Stolberg-Stolberg, geb. Söder 28. April 1824, † München-Neuhausen 15. Jan. 1896.

Kinder: 1) Karoline Hedwig, geb. Löwen, Belgien, 8. Mai 1849. [. . .]

2) Josephine Hedwig, geb. Bonn 22. Aug. 1850. [. . .]

3) Levin Gotthard, geb. Bonn 3. Mai 1852, K. u. K. Km., Statth.-Rat, Leiter der Bez.-Hptmschaft Bregenz und Lt. der Ref. des Ul.-Rgts Nr. 1, Päpstl. Geh.-Km., ERr des souv. Malt.-RrO.; verm. Thammenhain 11. Jan. 1888 mit — Elisabeth Mathilde Rosa von Schönberg, geb. Thammenhain 21. Juni 1867.

Kinder: (1) Hedwig Maria Julia, geb. Meran 16. Febr. 1889.
(2) Gotthard-Adolf Levin Joseph, geb. Meran 12. Jan. 1890.
(3) Mechthildis Maria Hedwig, geb. . . 26. Febr. 1892.
(4) Bernward Gotthard, geb. Lienz 27. Sept. 1893.
(5) Guido Gotthard, geb. Lienz 16. Dez. 1894.
(6) Rosa Maria Hedwig, geb. Innsbruck 20. Febr. 1896.
(7) Julia Hedwig Maria, geb. Innsbruck 14. Sept. 1900.

Digitized by Google

4) Maria Leopoldine Josepha Hedwig Caroline Fredine, geb. Bonn 4. Juli 1853, StkrD.; verm. Innsbruck 16. Sept. 1881 mit Wilhelm Gfn von Salis-Zizers, K. u. K. Km. [Zizers und Innsbruck.]
5) Maria Hedwig, geb. Wiesbaden 2. Febr. 1857. [Wien.]
6) Andreas Gotthard, geb. Wiesbaden 27. März 1858, Dr. phil., K. K. Hofrat bei der Ldesreg. in Laibach; verm. Volders, Tirol, 14. April 1888 mit — Martha Freiin von Spiegelfeld, geb. Innsbruck 22. Juni 1859.
Kinder: (1) Franz Gotthard, geb. Laibach 17. Juni 1890.
(2) Margarete Hedwig, geb. Wien 30. Okt. 1891.
(3) Rosa Hedwig, geb. Wien 23. Jan. 1893.
(4) Marianne Hedwig, geb. Sesana 22. Mai 1894.
(5) Martha Hedwig, geb. Sesana 17. Jan. 1897.

II. Linie: Wildschütz.

Stifter: Gf Anton Gotthard, geb. . . 1721, † . . 1811, Bruder des Stifters der I. Linie.

† Joseph Gotthard Graf Schaffgotsch gen. Semperfrei von und zu Kynast, Freiherr zu Trachenberg, geb. . . 17. Nov. 1767, † . . 7. Mai 1844, Herr auf Wildschütz, Deutsch-Krawarn ꝛc., Kgl. preuß. Khr; verm. Brünn 28. April 1795 mit Josepha Freiin Skrbensky von Hkistie, geb. . . 9. Sept. 1775, † . . 18 . . , StkrD.

Söhne: 1. † Franz Anton Gotthard, geb. . . 18. Mai 1797, † Wildschütz 27. März 1875, Herr auf Wildschütz; verm. . . 18. Mai 1825 mit Agatha Freiin von Stillfried und Rattonitz, geb. . . 29. Juli 1797, † . . 17. Mai 1864.
Kinder: 1) Marie, geb. . . 29. Dez. 1828, Barmherzige Schwester im Mutterhause in Graz.
2) Agathe, geb. . . 14. Sept. 1829, StkrD.; verm. . . 23. Febr. 1852 mit Adolf Gfn Pejácsevich von Veröcze, † . . 29. April 1880, K. u. K. Km. [. . .]
3) Rudolf Gotthard, geb. . . 21. Okt. 1830, Mitfkherr auf Kynast, Herr auf Wildschütz (seit 1791 im Bes. der Fam.) und Krautenwalde, Österr.-Schlesien; verm. . . 8. Sept. 1860 mit Josephine Freiin von Beust, geb. . . 10. Juni 1833, † . . 29. April 1868. [Wildschütz.]
Kinder: (1) Hedwig Maria Josepha, geb. . . 26. Juni 1862.
(2) Maria Josepha, geb. . . 16. Juni 1864.
(3) Johann Gotthard Josepha Maria, geb. . . 29. Juli 1866. [. . .]
(4) Aloys, geb. . . 24. April 1868. [. . .]
4) † Franz, geb. . . 3. April 1832, † . . 12. Mai 1904; verm. . . 9. Mai 1859 mit — Johanna von Pott, geb. . . 14. Juni 1835. [Hall, Tirol.]
Sohn: Rudolf Maria-Joseph, geb. . . 18. Jan. 1860, K. u. K. Kanzleiprakt. der Gesandtsch. in Brüssel.
5) Josephine, geb. . . 4. Jan. 1834, Barmherzige Schwester im Mutterhause in Graz.
6) Franziska, geb. . . 27. Nov. 1835; verm. . . 2. Juli 1861 mit Karl von Mihalovich, Herrn auf Bezenica, Slavonien.
7) Anna, geb. . . 26. Juli 1841, Barmherzige Schwester im Mutterhause in Graz.

2. † Anton Gotthard, geb. . . 23. Mai 1800, † . . 23. Febr. 1877, K. u. K. Km. und Rittm. a. D., Dienstkm. Sr. K. u. K. H. des † Ehzgs Ferdinand Viktor von Este; verm. . . 1832 mit Katharina Gfin Pejácsevich von Veröcze, geb. . . 6. Aug. 1810, † Königsfeld 17. März 1890, K. u. K. PD. und StkrD.
Kinder: 1) † Hermann Gotthard, geb. . . 24. April 1833, † Purgstall 11. Juni 1898, K. u. K. Rittm. a. D.; verm. Linz 23. Juli 1859 mit — Auguste Gfin von Auersperg, geb. Linz 17. Aug. 1838, Herrin auf Alt- und Neuschloß-Purgstall. [Schloß Purgstall.]
Kinder: (1) Herbert Gotthard, geb. Purgstall 20. Juli 1860, K. u. K. Km.

Digitized by Google

und Rittm.; verm. Wien 30. April 1887 mit Eugenie Gfin Csaky von Köröſszegh und Adorján, geb. Wien 1. Sept. 1858, † Purgſtall 28. Jan. 1903. [Purgſtall.]

Kinder: a. Maria Margarita Hedwig, geb. . . 4. April 1889.

b. Hubert Gotthard, geb. . . 8. Febr. 1892.

(2) Emmo Gotthard, geb. . . 27. Mai 1863, K. u. K. Km. und Rittm. im Ul.-Rgt Nr. 6. [Enns.]

(3) Rigobert Gotthard, geb. . . 5. Juli 1865. [. . .]

(4) Ludwiga Hedwig, geb. . . 31. März 1870, StkrD.; verm. Purgſtall 30. April 1895 mit Pius Frhrn von dem Bongart, Fkherrn auf Paffendorf.

2) Marie Hedwig, geb. . . 8. Okt. 1836, K. u. K. PD. und StkrD.; verm. Brünn 15. Jan. 1861 mit Gabriel Gfn Feſtetics von Tolna, Herrn auf Gaming, K. u. K. Km. und Rittm. a. D. [Schloß Gaming.]

3) Oktavie Hedwig, geb. . . 1844, ED. des Kgl. bayer. Thereſien-O. [. . .]

3. † Joſeph Maria Karl Gotthard, geb. . . 5. Juni 1805, † . . 21. Mai 1871, K. u. K. Km. und Gen.-Major a. D.; verm. . . mit Maria von Vancina, geb. . ., † . . 1888.

Kinder: 1) Karl, geb. . . 31. Okt. 1841, K. u. K. Oberſt a. D. [. . .]

2) Helene, geb. . . 12. April 1847; verm. Wien 22. Febr. 1879 mit Julius Gfn von Salburg, K. u. K. Km., Statth.-Rat und Vorſtand der Bez.-Hptmſchaft in Gmunden.

3) Viktor, geb. . . 31. Aug. 1850, K. u. K. Oberſt a. D.; verm. Wien 6. Juli 1901 mit — Anna verw. Freifrau von Thavonat zu Thavon, geb. Biedermann von Üszegh und Mosgo, geb. . . . [Wien.]

4. † Rudolf Gotthard, geb. . . 1. Okt. 1813, † Mór 30. Dez. 1848, K. K. Rittm. im Kür.-Rgt Nr. 6; verm. Moſócz 14. Juli 1840 mit — Thereſe Freiin Révay von Réva, geb. Moſócz 17. Juli 1816, jetzt unter dem Namen Joſephe Thereſe im Saleſianerinnenkloſter in Wien.

Sohn: Rudolf Gotthard, geb. . . 19. April 1848, K. u. K. Km.; verm. Agram 18. Okt. 1873 mit — Jela Gfin Jellačić de Bužim, geb. . . 27. Aug. 1852, StkrD. [. . .]

Tochter: Irène Hedwig, geb. . . 29. Mai 1877, ED. des K. K. adeligen Damenſtifts „Maria Schul" in Brünn.

B. Böhmiſches Haus.

Stifter: Anton, Bruder des Stifters von A. — Böhm. Frhr. d. d. Wien 23. Sept. 1696 (für Johann Wilhelm von Schaffgotſch); böhm. Gf. d. d. Wien 18. Dez. 1703 (für die Brüder Chriſtoph Wilhelm und Johann Ernſt — Söhne des eben genannten Johann Wilhelm —, ſowie ihres † Bruders Gottfried Ferdinand Sohn Franz Wilhelm Frhrn von Schaffgotſch. Des Johann Wilhelm älterer Bruder hatte ſchon früher den böhmiſchen Frhrn- und Gfnſtand erhalten; da aber ſeine Linie 1688 ausſtarb, ſo wurde der Gfnſtand auf die Nachkommenſchaft ſeines jüngeren Bruders ausgedehnt).

† Johann Ernſt Anton Graf Schaaffgotſche gen. Semperfrei von und zu Kynaſt und Greiffenſtein, geb. . . 27. Juli 1675, † . . 9. Juli 1747, Herr auf Kundſchütz, Sadowa, Weiß-Třemešná ꝛc., Böhmen, K. K. Km. und GRat Oberſtldrichter von Böhmen und Oberſtburggf von Prag, Kr des O. v. GVließ; verm. . . 21. Jan. 1697 mit Maria Eliſabeth Gfin von Waldſtein, geb. . . 3. März 1679, † Prag 23. Juli 1748.

Söhne: 1. † Ernſt Wilhelm, geb. . . 7. Jan. 1704, † . . 21. Febr. 1766, Herr auf Kundſchütz, Sadowa ꝛc., K. K. Km. und GRat, Oberſtlehenrichter in Böhmen und (bis 1761) Kammerpräſ. in Steiermark; verm. . . 13. Jan. 1728 mit Maria Marimiliana Gfin von Götzen, geb. . . 2. März 1709, † . . 7. März 1772, StkrD.

Sohn: † Johann Ernst, geb. . . 23. Aug. 1742, † . . 18.., Herr auf Kundschütz, Sadowa ꝛc., K. K. Km. und Major; verm. I) Wien 8. Juli 1779 mit Maria Anna Gfin von Khevenhüller-Frankenburg, geb. . . 20. Dez. 1752, † Brünn 13. Nov. 1789, StkrD.; II) . . 8. Aug. 1790 mit Johanna Nepomucena Gfin von Blümegen, geb. . . 8. Okt. 1765, † . . 18...

Söhne 2r Ehe: (1) † Johann Franz de Paula, geb. . . 30. Juni 1792, † . . 3. Nov. 1866, K. K. Km., GRat und Gen. der Kav. a. D.; verm. . . 30. Jan. 1817 mit Erneſtine Gfin von Lamberg, geb. . . 8. Mai 1791, † . . 29. April 1858, StkrD.

Sohn: Franz de Paula, geb. . . 22. Juni 1829, K. u. K. Km. und Oberſt a. D.; verm. Wien 22. Okt. 1855 mit — Maria-Anna Gfin von Schönborn-Buchheim, geb. Sſarvas, Ungarn, 27. Aug. 1836, StkrD. (ſ. Goth. Hofkalender, II. Abt.). [Preßburg.]

Kinder: a) Franz de Paula, geb. . . 27. April 1859, K. u. K. Km. und Rittm. im Drag.-Rgt Nr. 6; verm. Linz 14. Febr. 1901 mit — Aglaë Witt von Dörring, geb. Taus, Böhmen, 18. Febr. 1881. [Enns.]

Kinder: (a) Johanna, geb. Linz 31. Dez. 1901.
(b) Franz de Paula, geb. . . 21. Dez. 1902.
(c) Franz Felix, geb. Enns 16. Febr. 1904.

b) Eugenie Friederike Maria, geb. Schönborn 10. Okt. 1860, StkrD.; verm. Preßburg 9. Okt. 1884 mit Stephan Frhrn Jeszensky von Nagy-Jeszen, K. u. K. Km. [Szedres, Ungarn.]

c) Erwin, geb. . . 11. Nov. 1875, K. u. K. Km. und OLt. im Drag.-Rgt Nr. 6. [Enns.]

(2) † Johann Joſeph, geb. . . 17. Sept. 1794, † Brünn 17. Jan. 1874, Herr auf Biskupitz mit Braun-Ölhütten (zuſ. 5730 Joch), Mähren, K. u. K. Km. und GRat ꝛc.; verm. . . 10. April 1817 mit Maria Ldgfin von Fürſtenberg, geb. . . 15. Jan. 1792, † . . 18. Juli 1863, K. u. K. PD. und StkrD.

Sohn: † Friedrich, geb. . . 22. Juli 1822, † Preßburg 6. Mai 1892, K. u. K. Km. und Oberſt a. D.; verm. . . 2. März 1849 mit Thereſe Gfin Pálffy von Erdöd aus dem Fſtl. Aſte, geb. . . 24. Jan. 1824, † . . 13. Sept. 1879.

Töchter: a) Antonie, geb. Brünn 18. Juli 1850, K. u. K. PD. und StkrD.; verm. Wien 22. April 1871 mit Lamoral Pr. von Thurn und Taxis, † Preßburg 9. Dez. 1903, K. u. K. Km. und FML. i. R. [Schloß Biskupitz, Mähren.]

b) Marie, geb. . . 24. Juni 1856, K. u. K. PD. und StkrD.; verm. Preßburg 29. Sept. 1877 mit Oswald Gfn von Wolkenſtein-Trostburg, K. u. K. Km., GRat und Major a. D. [Bodrog-Keresztur, Kom. Zemplin, und Pthrügy, Kom. Szabolcz.]

2. † Johann Willibald, geb. . . 7. Juli 1706, † . ., K. K. Km. und Appell.-Ger.-Rat; verm. I) . . 2. Febr. 1736 mit Barbara Gfin von Waldſtein-Wartenberg a. d. H. Arnau, geb. . . 17. Dez. 1715, † . . 29. Dez. 1741, II) . . mit Marie Franziska Gfin Wißnick, geb. . ., † . . 1769.

Sohn 1r Ehe: † Franz de Paula Ernſt, geb. . . 23. Dez. 1743, † . . 28. Mai 1808, K. K. Km. und Ldger.-Rat; verm. . . 1774 mit Barbara Gfin Karnagh, geb. . ., † . ., Herrin auf Inditz, Böhmen, StkrD.

Sohn: † Johann Franz Joſeph, geb. . . 6. Juli 1785, † . . Okt. 1843; verm. . . 3. Okt. 1810 mit Roſalie Baronin Piers, geb. . . ., † . . .

Tochter: Barbara, geb. . . 1815; verm. . . 1847 mit Thomas Donaldſon. [. . .]

Schall-Riaucour.

Katholisch. — Kgr. Sachsen. — Reichsgf. und bayer. Gf. d. d. . . 7. Sept. 1745 (vom Kurfstn Karl Theodor von Pfalzbayern, als Reichsvikar [s. Jahrg. 1874, S. 745]); kursächs. Genehmigung zur Namen- und Wappenvererbung gelegentlich der Bestätigung des Fideikommisses der Gfn von Riaucour 29. Okt. 1770 (trat für die Gfn Schall als Erben am 29. Okt. 1794 in Kraft). — Besitz: Das am 28. Juni (kursächsische Bestätigung 29. Okt.) 1770 gestiftete Riaucoursche Fideikommiß Gaußig mit Putzkau, Diehmen, Medewitz, Drauschkowitz und Malschwitz, OLausitz.

† Karl August Andreas Graf von Schall-Riaucour, geb. Dresden 27. Okt. 1795, † . . 31. Dez. 1869, Fkherr; verm. Sünching 4. Sept. 1828 mit Amalie Gfin von Seinsheim, geb. München 22. Nov. 1808, † . . 17. Febr. 1845, StkrD.

Kinder: 1. Isabella Henriette Philippine Luise, geb. . . 4. Nov. 1829. [. . .]

2. Anna Maria Klementine Amalie Theodore, geb. Gaußig 9. Nov. 1830 [. . .]; verm. . . 14. Aug. 1865 mit Hans von Tümpling (luth.; gerichtl. gesch. 1869), Herrn auf Näthern bei Zeitz, Kgl. bayer. Km., Kgl. sächs. OLt. a. D.

3. † Karl Borromäus August Andreas Michael Hermann Klemens, geb. . . 29. Sept. 1834, † Gaußig 20. Dez. 1889, Fkherr, Kgl. sächs. Khr ꝛc., EKr des souv. Malt.-RrO.; verm. I) . . 20. März 1878 mit Hermine Freiin von Palm, geb. . . 1. Aug. 1847, † . . 5. März 1879, StkrD.; II) Muffendorf 5. Juli 1881 mit — Maria Freiin von Fürstenberg, geb. Muffendorf 25. Nov. 1852, StkrD. [Gaußig bei Bautzen.]

Kinder 2r Ehe: 1) Adam-Ferdinand Karl Borromäus Otto Joseph Maria, geb. . . 28. Juli 1883. [. . .]

2) Andreas Karl Borromäus Klemens Maria Hubert Michael, geb. Gaußig 18. Sept. 1884, Kgl. sächs. Kadett in Dresden.

3) Maria-Theresia Mathilde Franz von Paula Josephine Ignatia, geb. . . 23. April 1887.

4) Amalie Mathilde Maria Aloysia Josepha Leopoldine Apollinaria Huberta, geb. . . 15. Nov. 1888.

4. † Otto Hermann Rochus Gabaleon Johannes, geb. . . 22. Juni 1838, † Dornegg, Steierm., 18. Sept. 1903, K. u. K. Km. und OLt. a. D.; verm. Dresden 27. Mai 1873 mit Romana Gfin Leutrum von Ertingen, geb. Gyöngyös 26. Sept. 1854, † Görz 13. April 1898, StkrD.

Kinder: 1) Maria Pia, geb. . . 22. Juli 1875.

2) Gabriele Maria Anna, geb. . . 1. März 1877.

3) Karl Andreas Otto Rudolf Emmerich Maria, geb. Crostau 11. Aug. 1878, K. u. K. Lt. im Drag.-Rgt Nr. 13. [Prag.]

4) Maria Anna Oktavie Emmerika, geb. . . 20. Febr. 1881.

5) Rudolf Marie Joseph Emanuel Philipp Ignatius, geb. Crostau 13. Jan. 1886.

5. Maria Anna Leopoldine Klementine Kunigunde, geb. . . 2. März 1841. [. . .]

Schallenberg.

katholisch. — Österreich. — Oberösterreichischer Uradel; erbländ.-österr. Frhr. d. d. . . 1. April 1636 (nicht ausgefertigt); Reichsfrhr. mit Wappenbesserung d. d. Wien 14. Juli 1656; Reichsgf. mit Wappenbesserung (Wappen Lappitz und Corbau) d. d. Wien 5. April 1666 (s. Jahrg. 1875, S. 758).

August Christoph Graf und Herr zu Schallenberg, geb. . . 30. Aug. 1803, † . . 17. Okt. 1865, K. K. Km. und Oberst a. D.; verm. . . 23. Juni 1852

Digitized by Google

mit Sidonie Tallian von Viszek, geb. . . 4. Juli 1823, † Wien 14. Nov. 1900.

Söhne: 1. Erwin Joseph Christoph, geb. . . 26. April 1853, K. u. K. Hm.; verm. Wien 22. Okt. 1877 mit — Clemence Drasenovitsch von Posertve, geb. . . . [Wien.]

Tochter: Valeria Maria Sidonie, geb. . . 29. April 1882.

2. Tassilo Julius, geb. . . 10. Nov. 1856, K. u. K. Hilfsämter-Direktionsadjunkt im Min. des Kais. u. Kgl. Hauses und des Außern; verm. Wien 10. Mai 1900 mit — Josephine Haardt von Hartenthurn, geb. Klosterneuburg 10. März 1874. [Wien.]

Kinder: 1) Herbert Erwin Joseph Anton, geb. Wien 29. März 1901.
2) Christine Maria Klementine Antonia Josefine, geb. Wien 3. Juni 1902.

Schärffenberg.

Im Mannesstamme erloschen.

Katholisch. — Österreich. — Krainer Uradel; Frhr. d. d. Wien 12. Febr. 1630; böhm. Gf. und Inkolat d. d. Wien 18. Febr. 1717.

† Johann Nepomuk Herr und Graf von Schärffenberg, geb. . . 13. Febr. 1802, † . . 25. Sept. 1847; verm. . . 5. Febr. 1827 mit Antonie Gfin von Attems, geb. . . 30. Nov. 1807, † Paris 17. Dez. 1889. StkrD.

Tochter: Karoline, geb. . . 8. Okt. 1835; verm. . . 14. Okt. 1857 mit Johann Edlem von Nemethy, K. u. K. FML. a. D. [Marburg, Steierm.]

Schaumburg.

Evangelisch. — Kurhess. Gf. d. d. Cassel 10. Okt. 1831. — Der beiden Häuser Stifter (zwei Prinzen von Hanau) sind Brüder. — Beschreibung des Wappens im Jahrg. 1890, S. 878 S. Goth. Hofkalender, III. Abt.: Hanau.

A. (in Bayern).

Ludovika Bertha Luise Gräfin von Schaumburg, geb. Gloede, geb. Hamburg 6. Mai 1840; verm. Wien . . April 1875 mit Friedrich Wilhelm Pr. von Hanau, Gfn von Schaumburg, † Riesbach bei Zürich 14. Mai 1889. [Wien.]

Söhne, Grafen von Schaumburg: 1. Friedrich August, geb. Wiesbaden 14. April 1864, Kgl. bayer. Hptm. à la suite d. A. [immatrikuliert im Kgr. Bayern bei der Gfnklasse 3. April 1887]; verm. Wien 6. Juli 1899 mit — Hildegard Gfin Almásy von Zsadány, geb. Zsadány 10. März 1879 (kath.). [Söcking bei Starnberg, OBayern.]

Kinder: 1) Friedrich Wilhelm Tassilo Ludwig Hubertus Heinrich, geb. Söcking 27. Dez. 1900.
2) Tassilo Karl Friedrich Wilhelm Antonius Hubertus, geb. Söcking 21. Dez. 1901.
3) Hildegard Marie Ludovika Mathilde Anna, geb. Söcking 12. März 1903.

2. Ludwig Cäcilius Felix, geb. Hamburg 19. Mai 1872 [immatrikuliert im Kgr. Bayern bei der Gfnklasse 25. Juni 1888]. [Romenthal bei Diessen, OBayern.]

B. (in Preußen, Prov. Hessen-Nassau).

Albertine Eleonore Gräfin von Schaumburg, geb. Stauber, geb. . . 7. Dez. 1845 (kath.); verm. . . mit Friedrich Wilhelm Philipp Pr. von Hanau,

Gfn von Schaumburg, K. u. K. Rittm. a. D. [Ober-Urf, Prov. Hessen-Nassau.]

Sohn: Karl August Friedrich Felix Graf von Schaumburg, geb. . . 10. Aug. 1878; verm. Ober-Urf 28. Sept. 1901 mit — Anna von Trott zu Solz, geb. Dietz 22. Sept. 1870. [Lehrbach, OHessen.]

Scheel-Plessen* und Plessen-Cronstern*

(beide a. d. H. der Herren von Plessen).

Evangelisch. — Preußen (Prov. Schleswig-Holstein) und Dänemark. — Mecklenburgischer Uradel; Mitgl. der schlesw.-holstein Ritterschaft d. d. . . 12. Okt. 1756; Namen- und Wappenvereinigung mit „Scheel" nach Anfall der von Scheelschen Stammhäuser Fousingö und Selsö in Dänemark, durch die 8. Jan. 1702 von Christian Ludwig von Plessen, Kgl. dän. GRat und Staatsmin., geschlossene Ehe mit Charlotta Amalia von Scheel; dänischer Lehensgf unter dem Namen „Scheel-Plessen" d. d. . . 6. März 1830 in Verbindung mit dem Gräfl. Scheel-Plessenschen Präzipuum, bestehend aus dem Stammhause Fousingö, Amt Viborg, und den Fideikommißgütern Sierhagen, Kr. Oldenburg, und Wahlstorf, Kr. Plön. — S. den Artikel Plessen im Gothaischen Genealog. Taschenbuch der Adeligen Häuser, Bd. IV, 1903.

† Magnus Joachim Lehensgraf von Scheel-Plessen, geb. Förslev 24. Aug. 1782, † Hamburg 18. Sept. 1853, Herr des Scheel-Plessenschen Präzipuums, Fkherr des Stammh. Selsö mit Lindholm und Bognaes, Amt Kopenhagen, Herr auf Saltö und Harrested, Seeland, Nutznießer der für die Stammh. Förslev und Gunderslevholm substituierten Geldfideikommisse, Kgl. dän. Khr und GKonferenzrat; verm. Flensburg . . 1808 mit Margaretha Wilhelmina von Hedemann, geb. Schleswig 20. April 1788, † Sierhagen 9. April 1854.

Söhne: 1. † Wulf Heinrich Bernhard Lehensgraf von Scheel-Plessen, geb. Hannover 16. Febr. 1809, † Sierhagen 7. Juli 1876, Herr des Scheel-Plessenschen Präzipuums, Kgl. dän. Khr, GKonferenzrat und a. G. u. b. M., Rr des Elefanten- und des Seraphinen-O.; verm. Stockholm 27. Aug. 1855 mit Augusta Aurora Cecilia Gfin von Lewenhaupt, geb. Stockholm 1. Jan. 1830, † Kiel 6. März 1902.

Töchter: 1) Louise Emma Augusta Brigitte Lehensgräfin von Scheel-Plessen, geb. Sierhagen 17. Juni 1860 (folgte ihrem jüngeren Bruder 17. März 1888), Herrin des Scheel-Plessenschen Präzipuums; verm. Sierhagen 2. Mai 1882 mit Carl Gfn von Scheel-Plessen, Kgl. preuß. Khrn und Major a. D. (s. unten). [Sierhagen.]

2) Augusta Henriette Margarethe Wilhelmine Gräfin von Plessen, geb. Sierhagen 15. Juni 1866 [Kiel]; verm. das. 24. Juni 1884 mit Friedrich Gfn von Schwerin (gesch. 7. Jan. 1889), Herrn auf Wendisch-Wilmersdorf, Kgl. preuß. Rittm. der Res.

2. † Carl Theodor August Graf von Scheel-Plessen [preuß. Gf. d. d. Charlottenburg 16. April 1888], geb. Kiel 18. März 1811, † Varese, Italien, 7. Juli 1892, Fkherr des Stammh. Selsö mit Lindholm und Bognaes, Herr auf Saltö und Harrested, Dänemark, Dr. jur., Kgl. preuß. WGRat und OPräs., Kurator der Univ. Kiel, Kgl. dän. Khr, Amtmann und OPräs.; verm. Nehmten 26. Nov. 1844 mit Henriette Sophie Charlotte Elisabeth von Cronstern, geb. Nehmten 20. Jan. 1826, † Neapel 12. April 1874, Fkherrin auf Nehmten, Marutendorf und Hohenschulen, Holstein.

Kinder: 1) Carl Gabriel Joachim Wilhelm Graf von Scheel-Plessen, geb. Sonderburg 17. Nov. 1845, Herr des Stammh. Selsö mit dem Fideikommißgut Lindholm und Bognaes, in den Ämtern Kopenhagen und Frederiksburg, Kgl. preuß. Khr und Major a. D., Mitgl. des preuß. Herrenh. auf Lebenszeit, ERr des Joh.-O. [dän. Gf d. d. Schloß Bernstorff 17. Juli 1895; preuß. Anerken-

nung des dän. Grafſtandes d. d. Potsdam 29. April 1896]: verm. Sierhagen 2. Mai 1882 mit — Louiſe Lehensgfin von Scheel-Pleſſen, geb. Sierhagen 17. Juni 1860 (ſ. oben). [Sierhagen bei Neuſtadt, Holſtein.]

Kinder: (1) Carl Ludwig Auguſt Hugo Gabriel Graf von Pleſſen, geb. Potsdam 13. März 1884. [. . .]

(2) Magnus Carl Auguſt Wilhelm Otto Baron von Pleſſen, geb. Sierhagen 3. Aug. 1890.

(3) Eliſabeth Henriette Carola Auguſta Gabriele Gräfin von Pleſſen, geb. Sierhagen 8. Juli 1891, erſpekt. auf Preetz.

(4) Margaretha Auguſte Henriette Caroline Louiſe Gräfin von Pleſſen, geb. Sierhagen 12. Okt. 1894, erſpekt. auf Preetz.

(5) Victor Friedrich-Auguſt Helmold Baron von Pleſſen, geb. Sierhagen 23. Okt. 1900.

2) Emma Louiſe Friederike Baronin von Pleſſen, geb. Kopenhagen 8. April 1847; verm. Kiel 1. Dez. 1868 mit Franz Frhrn Vincke, † Groß-Nordſee 29. Okt. 1882, Herrn auf Groß-Nordſee, Kaiſ. deutſchem Korv.-Kpt. a. D. [Kiel.]

3) Ludwig Mogens Gabriel Graf von Pleſſen-Cronſtern [preuß. Gf unter dieſem Namen in Verbindung mit dem Beſitze des von Cronſternſchen Fideikommiſſes Rehmten d. d. Wilhelmshöhe 17. Aug. 1898], geb. Lindholm 11. Sept. 1848, Fkherr auf Rehmten, Marutendorf und Hohenſchulen, Kaiſ. deutſcher WGRat, Kgl. preuß. a. o. G. u. b. M. in Stuttgart; verm. Fiume 28. April 1888 mit — Leopoldine Gfin Hoyos, geb. Pola 15. April 1870.

Kinder, Freiherren und Freiinnen von Pleſſen: (1) Ludwig Carl Robert Georg Otto Herbert Gabriel, geb. Budapeſt 2. Mai 1889.

(2) Johann Ludwig Hugo Camillo Edgar Alexander, geb. Fiume 10. Juli 1890.

(3) Gabriele Henriette Alice Franziska Friederike Auguſta Margarethe, geb. Darmſtadt 23. Dez. 1891, erſpekt. auf Preetz.

(4) Leopold Ludwig James Wulff Mogens, geb. Darmſtadt 13. Juni 1894.

(5) Henriette Karoline Guſtava Helena, geb. Athen 23. Okt. 1897, erſpekt. auf Preetz.

4) Gabriele Margaretha Henriette Baronin von Pleſſen, geb. Flensburg 2. März 1850, Konventualin von Preetz. [Fredheim bei Vedbaek, Dänem.]

5) Wulf Chriſtian Auguſt Baron von Pleſſen, geb. Altona 30. Dez. 1854, Fkherr auf Saltö, Seeland, Kaiſ. deutſcher Korv.-Kpt. z. D. [Saltö.]

6) Guſtav Friedrich Hugo Baron von Pleſſen, geb. Altona 23. Okt. 1858, Fkherr auf Harreſted, Seeland, Kgl. preuß. Reg.-Referendar a. D. [München.]

7) Hugo Ernſt Theodor Baron von Pleſſen, geb. Altona 14. Okt. 1860, Kgl. preuß. Reg.-Aſſeſſor a. D. [Berlin.]

8) Heinrich Adolf Otto Baron von Pleſſen, geb. Altona 25. Mai 1864, [Berlin.]

3. † Otto Baron von Pleſſen, geb. Sierhagen 9. Nov. 1816, † Baden-Baden 3. April 1897, Nutznießer des 1. Pleſſenſchen Geldfideikommiſſes, Kgl. dän. Kr. GKonferenzrat und Geſandter a. D., Rr des Elefanten-O.; verm. St. Petersburg 9. Mai 1853 mit Warvára Sſérgiewna Fſtin Gagárin, geb. . . 22. Jan. 1825, † Baden-Baden 19. Juni 1893.

Sohn: Sergius Joſeph Hugo Alexander Baron von Pleſſen, geb. St. Petersburg 4. Juni 1860, Nutznießer des für die Stammh. Förslev und Gundslevholm ſubſtituierten 1. Pleſſenſchen Geldfideikommiſſes, Kgl. dän. Khr; verm. Stockholm 30. April 1891 mit — Sophie Louiſe Wilhelmine Auguſte von Eckermann, geb. . . 3. Dez. 1862. [Kopenhagen und Baden-Baden.]

Kinder, Barone und Baronin von Pleſſen: (1) Louiſe Auguſta Barbara Antonie, geb. München 9. Sept. 1892.

(2) Georges Meinrad Alexander, geb. München 3. März 1895.

(3) Erik Mauritz Vladimir, geb. München 27. Febr. 1897.

Digitized by Google

(4) Karen Marie Gabrielle Xenia, geb. Kopenhagen 11. Juni 1901, erſpekt. auf Vallö.

(5) † Kuno Auguſt Cyrill, geb. . . 15. Juli 1902, † Kopenhagen 8. März 1904.

4. † Hugo Friedrich Adolf Baron von Pleſſen, geb. Sierhagen 5. Nov. 1818, † Schleswig 7. Jan. 1904. Nutznießer des für dieſelben Stammh. wie oben ſubſtituierten 2. Pleſſenſchen Geldfideikommiſſes. Kgl. dän. Khr. Kgl. preuß. GReg.-Rat und Ldrat a. D., GRr des Joh.-O.

Scheler.

Lutheriſch. — Württemberg. — Rittermäßiger Reichsadel mit dem Prädikat „von“ und Wappenbeſſerung d. d. Wien 26. Juni 1727; franz. comte (primog.) 1812; württemb. Gf. d. d. . . 23. Okt. 1812.

† Johann Georg Graf von Scheler, geb. Stuttgart 13. Dez. 1770, † daſ. 3. Febr. 1826, Kgl. württemb. Gen.-Lt., Diviſionär und Gouv. von Stuttgart; verm. Wien 6. Nov. 1801 mit Henriette Wilhelmine Chriſtiane Karoline Wächter, geb. Stuttgart 18. Febr. 1779, † daſ. 12. Okt. 1865.

Söhne: 1. † Karl Friedrich Wilhelm, geb. Stuttgart 15. Mai 1808, † daſ. 29. März 1887, Kgl. württemb. Gen.-Lt. a. D. und Gouv. von Stuttgart; verm. . . 25. Juni 1836 mit Ludmilla Herrin und Gfin von Schärffenberg, geb. Wien 15. Nov. 1817 (kath). † Stuttgart 3. Juli 1891.

Kinder: 1) Antonie Friederike Marie Karoline Sophie Leopoldine, geb. Stuttgart 4. Mai 1837. [. . .]

2) Sophie Antonie Friederike Leokadie, geb. Stuttgart 5. Mai 1838, vorm. HofD. J. M. der Kgin Olga von Württemberg. [. . .]

3) † Johann Georg Friedrich Wilhelm Karl Leopold, geb. Stuttgart 10. März 1840, † daſ. 8. Sept. 1884, Kgl. württemb. Major im Ul.-Rgt Nr. 19; verm. Stuttgart 20. Mai 1873 mit — Bertha Freiin von Linden, geb. Brighton, Engl., 18. Okt. 1850. [Stuttgart.]

Töchter: (1) Hildegard, geb. Ludwigsburg 7. Sept. 1875.

(2) Elfriede, geb. Stendal 8. Dez. 1878.

2. † Friedrich Wilhelm Georg, geb. Stuttgart 12. Dez. 1810, † daſ. 10. Okt. 1853, Kgl. württemb. Hptm. im Inf.-Rgt Nr. 5; verm. Stuttgart 18. Mai 1841 mit Johanna Agnes van Nelleſteyn, geb. Broeckhuiſen bei Utrecht 6. Juli 1821, † Ulm 27. Dez. 1850.

Sohn: Karl Stephan, geb. Stuttgart 24. Aug. 1843, Kgl. württemb. Gen.-Lt. z. D., Gen. à la suite Sr. M. des Königs; verm. Lauſanne 2. Mai 1865 mit — Angéline Luiſe Sophie Henriette Ultima Conſtant de Rebecque, geb. Lauſanne 18. Juli 1845. [Stuttgart.]

Schellart von Obbendorf.

Im Mannesſtamme erloſchen.

Katholiſch und freireligiös. — Preußen. — Reichsgf. d. d. Wien 7. Nov. 1674.

(S. Jahrg. 1903, S. 753; neuere Nachrichten über den Perſonalbeſtand fehlen.)

Schenk zu Caſtel.

Im Mannesſtamme erloſchen.

Katholiſch. — Öſterreich. — Schwäbiſcher Uradel; Beſtätigung des Reichsfrhrnſtandes d. d. Wien 9. Juni 1665; Reichsgf. und Wappenvermehrung († Schelklingen und † Berg) d. d. Linz 1. März 1681; ſalzburg. Ausſchreibung 24. Nov. 1681.

Ludwig Graf Schenk zu Caſtel, geb. Wurzach 5. Juli 1802, † Salzburg

13. Aug. 1876, K. u. K. Lt. a. D.; verm. I) Guttenſtein, Württemb., . . mit Maria von Potocka, geb. Lemberg 15. Juli 1816, † Hirtenberg bei Wien 8. Okt. 1857; II) Salzburg 7. Juni 1859 mit — Joſephine von Poth, geb. Mattighofen 12. Jan. 1830. [Salzburg.]

Kinder 2r Ehe: 1. † Ludwig Anton, geb. Salzburg 14. Mai 1860, † Görbersdorf 31. Mai 1902, K. u. K. Rittm. im Drag.-Rgt Nr. 2; verm. Wien 30. Mai 1899 mit — Cornelia verw. Schürer von Waldheim, geb. Mautner von Markhof, geb. Wien 15. Sept. 1867. [Wien.]

Tochter: Maria Carolina Eliſabeth Johanna Joſefine, geb. Wien 10. April 1900.

2. Maximiliana Maria, geb. Salzburg 17. Mai 1863. [Salzburg.]

Schenk von Stauffenberg.

Katholiſch. — Bayern und Württemberg. — Schwäbiſcher Uradel; Reichsfrhr. d. d. Wien 20. Jan. 1698; erbl. Reichsrat der Krone Bayern 26. Dez. 1818; bayer. Gf. d. d. . . 17. Jan. (immatrikuliert 18. März) 1874. — Beſitz: a) Amerdingen, Greiffenſtein, Burggrub, Heiligenſtadt, Streit, Jettingen und Eberſtall, Bayern; b) Lautlingen mit Ochſenberg und Wilderthierberg, ſowie Baiſingen mit Hennenhof und Eutingerthal, Württemberg. — Beſchreibung des Wappens und Näheres über die Standeserhebungen im Jahrg. 1875, S. 856; geſchichtl. Überſicht im Taſchenbuch der Freiherrl. Häuſer, Jahrg. 1854, S. 455.

† Franz Ludwig Schenk Graf von Stauffenberg, geb. . . 13. Mai 180[illegible] † . . 8. Mai 1881, erbl. Reichsrat der Krone Bayern, Kgl. bayer. Km. und Gen.-Lt. à la suite, EGroßkomtur des Kgl. bayer. St. Georg-O.; verm. . . 1. Mai 1824 mit Eleonore Gfin von Butler-Clonebough, geb. . . 20. Sept. 1807, † . . 5. Febr. 1861, ED. des Kgl. bayer. Thereſien-O.

Söhne: 1. † Klemens, geb. . . 12. Aug. 1826, † . . 15. Nov. 1886, erbl. Reichsrat der Krone Bayern, Kgl. bayer. Km. und Oberſt à la suite, Rr des Kgl. bayer. St. Georg-O.; verm. Mannheim 16. Febr. 1857 mit — Leopoldine Gfin von Oberndorff, geb. Mannheim 12. Okt. 1831, StkrD. [Jettingen.]

Kinder: 1) Gabriele Eleonore, geb. . . 24. Dez. 1857, präbend. OD. des Kgl. bayer. St. Anna-O. in Würzburg und des Damenſtifts des Kantons Gebürg [Jettingen.]

2) Berthold, geb. . . 21. Aug. 1859, erbl. Reichsrat der Krone Bayern, Kgl. bayer. Km. und Rittm. der Reſ. des 1. Ul.-Rgts, Rr des Kgl. bayer. St. Georg-O. verm. Trockau 9. Aug. 1884 mit — Maria Thereſia Freiin Groß von Trockau, geb. . . 11. Febr. 1860. [Jettingen.]

Kinder: (1) Klemens, geb. Würzburg 2. Juni 1885.

(2) Leopoldine, geb. Jettingen 29. Juli 1887, OD. des Damenſtifts des Kantons Gebürg.

(3) Marquard Sebaſtian, geb. Jettingen 12. Mai 1889.

(4) Irma, geb. Würzburg 13. April 1898.

3) Alfred, geb. . . 25. Sept. 1860, Kgl. württemb. Khr und Rittm. z. D. Stallm. Sr. M. des Königs, Rr des Kgl. bayer. St. Georg-O.; verm. Greiffenſtein 30. Mai 1904 mit — Karoline Gfin von Urkull-Gyllenband, geb. Wien 7. April 1875. [Stuttgart.]

4) Philipp, geb. . . 12. Mai 1864, Kgl. württemb. Rittm. z. D., Rr des Kgl. bayer. St. Georg-O.; verm. Baden-Baden 12. Okt. 1899 mit — Lilian Schoenhofen, geb. Chicago 2. Juni 1875. [Amerdingen.]

2. † Philipp, geb. . . 24. Nov. 1828, † Innsbruck 11. Juli 1895 [öſterr. Prädikat des bayer. Gfnſtandes s. d. 23. Jan. 1875], K. u. K. Km. und Major a. D.; verm. . . 22. April 1860 mit Karoline Prxſſin von Lobkowitz, geb. . . 29. April 1835, † . . 5. März 1881.

Kinder: 1) Franz, geb. . . 25. Sept. 1861, K. u. K. Km. und OLt. im Regt. St. des Ldw.-Ul.-Rgts Nr. 6, Rr des Kgl. bayer. St. Georg-O.; verm. Gmunden

14. Juni 1887 mit — Irene Gfin Prokesch von Osten, geb. . . 9. Nov. 1861. [Gmunden.]
2) Eleonore, geb. . . 8. Juli 1864. [Jettingen.]
3) Marie, geb. . . 8. Juli 1864, Zwillingsschwester der Vorigen, HofD. J. K. u. K. H. der Frau Fstin von Thurn und Taxis, geb. Ehzgin von Österreich, StkrD. [Regensburg.]
4) Eberhard, geb. . . 19. Mai 1866, K. u. K. Km. und Rittm. im Hus.-Rgt Nr. 8; verm. Lienz 25. Juli 1894 mit — Luisa Franziska Gfin von Terlago, geb. Frankfurt a. M. 12. Aug. 1869. [Abany, Kom. Pest.]

Schimmelmann.

Lutherisch. — Preußen (Prov. Schleswig-Holstein) und Dänemark. — Dänischer Adel und Frhr. (von Lindenborg) 16. April 1762; Aufnahme in die schleswig-holsteinsche Ritterschaft 22. Febr. 1774; dän. Gf. mit Wappenvermehrung (Rantzau und Rumohr) 28. April 1779; Erhebung der Baronie Lindenborg zur Lehensgfschaft 18. Juni 1781. — Besitz: 1) Die Lehensgfschaft Lindenborg (bestehend aus den Gütern Lindenborg, Gudumlund, Vildmosegaard, Tiendegaarden, Henriksdal, Louisendal und Thoruphedegaard), Jütland, nebst Fkkapital von 2 281 900 dän. Kr.; 2) das im Jahre 1771 gestiftete Fideikommiß Ahrensburg (2684 ha), Kr. Stormarn. — S. Jahrg. 1884, S. 828, und Jahrg. 1869, S. 768.

† Heinrich Karl Graf von Schimmelmann, geb. . . 12. Nov. 1787, † . . 6. Jan. 1883, Lehensgf auf Lindenborg 2c., Kgl. dän. Khr und Hofjägerm.; verm. . . 29. Mai 1819 mit Fanny Sophie Gfin Blücher af Altona, geb. . . 26. Sept. 1797, † . . 30. Juni 1835.

Söhne: 1. † Ernst Konrad Detlev Karl Joseph, geb. Altona 14. Mai 1820, † Ahrensburg 2. Juli 1885, Lehensgf 2c., Kgl. preuß. WGRat 2c., RRr des Joh.-O.; verm. . . 12. Nov. 1844 mit Adelaide Caroline Freiin von Lützerode, geb. . . 14. Jan. 1823, † Hellebaek, Seeland, 1. Nov. 1890.

Kinder: 1) Fanny Marie Karoline Laura, geb. Altona 20. Jan. 1846; verm. Ahrensburg 28. Sept. 1875 mit August Gfn zu Solms-Wildenfels, Kgl. preuß. Gen.-Lt. z. D. (s. Goth. Hofkalender, II. Abt.). [Halensee bei Berlin.]
2) Auguste Marie Georgine, geb. Ahrensburg 13. Juni 1847; verm. das. 31. Jan. 1874 mit Ernst Gfn zu Solms-Laubach, Kais. deutschem GReg.-Rat und Kreisdirektor a. D. (s. Goth. Hofkalender, II. Abt.). [Darmstadt.]
3) Karl Gustav Ernst, geb. Dresden 29. Okt. 1848, Lehensgf auf Lindenborg, Fkherr auf Ahrensburg, Herr des Wandsbeker Geldfideikommisses (964 040 dän. Kr.) und Herr auf Rold und Mühlenberg (zus. 3200 ha), Jütland, Mitbes. und Direktor des Schimmelmannschen Familienfideikommisses (ca 980 000 dän. Kr.) und des Gräfl. Blücher-Altonaschen Geldfideikommisses, Kgl. preuß. Khr und Rittm. a. D., Mitgl. des preuß. Herrenh. auf Lebenszeit, RRr des Joh.-O.; verm. Aaby 31. Aug. 1884 mit — Elisabeth (Betty) Katharina von Skeel a. d. H. Birkelse, geb. Skeelslund 22. Mai 1861. [Ahrensburg bei Wandsbek und Lindenborg bei Aalborg.]

Kinder: (1) Sophie Adelaide Erika Karoline, geb. Lindenborg 17. April 1886, erspekt. auf Vallö.
(2) Ernst Erich Christian Sophus, geb. Ahrensburg 31. Juli 1887.
(3) Adelaide Elisabeth Maria, geb. Ahrensburg 18. Aug. 1888.
(4) Heinrich Karl, geb. Ahrensburg 13. Juni 1890.
(5) Karl Otto Werner, geb. Ahrensburg 22. Juli 1891.
(6) Luise, geb. Lindenborg 18. Aug. 1892, erspekt. auf Vallö.
(7) Theodor Friedrich Karl, geb. Ahrensburg 3. März 1896.

4) Sophie Marie Josephine Karoline, geb. Ahrensburg 14. Mai 1850; verm. das. 6. Juni 1873 mit Eduard Pr. zu Salm-Horstmar, Kgl. preuß. Gen.

Digitized by Google

der Kav., Gen. à la suite Sr. M. des Kaisers und Königs, Vorsitzendem der Gen.-Ordenskommission. [Berlin.]

5) Adelaide Karoline Luise, geb. Ahrensburg 19. Juli 1854, StiftsD. von Vallö, HofD. J. M. der † Kaiserin und Kgin Augusta. [. . .]

6) Christian Ernst Hans, geb. Ahrensburg 22. Aug. 1856, Kgl. preuß. OLt. a. D. [Lübeck.]

7) Elisa Fanny Auguste, geb. Ahrensburg 16. Okt. 1862; verm. das. 21. Sept. 1897 mit Ferdinand Pr. von Schönaich-Carolath, Kgl. preuß. Ldrat des Kr. Wittlage und Hptm. der Ref. des 3. GFeldart.-Rgts. [Wittlage.]

8) Werner Ernst Karl, geb. Ahrensburg 12. Sept. 1865, Herr auf Dronninglund, cand. phil., Kgl. dän. Hofjägerm.; verm. Orebygaard 14. Febr. 1900 mit — Ida Margarete Gfin Knuth, geb. Knuthenborg 27. Sept. 1880. [Dronninglund bei Hjallerup.]

Töchter: (1) Elisabeth Benedikte Polly Karoline, geb. Dronninglund 21. Mai 1901.

(2) Karen, geb. . . .

2. † Karl Christian Gustav, geb. . . 9. Aug. 1830, † Hagen 26. Juli 1901, Mitbes. des Gräfl. Blücher-Altonaschen Familienfideikommisses, Kgl. preuß. Rittm. a. D., verm. Kanitz 10. Juli 1857 mit — Elise Klementine Starke, geb. . . 10. Juli 1836. [Ahrensburg.]

Söhne: 1) Ernst Joseph, geb. Promnitz 14. Febr. 1859, Kgl. preuß. Major beim Stabe des Kür.-Rgts Nr. 2, ERr des Joh.-O. [Pasewalk.]

2) Fritz Albert Heinrich, geb. Promnitz 14. Aug. 1861, Kgl. sächs. Rittm., aggr. dem 2. Ul.-Rgt Nr. 18, ERr des Joh.-O.; verm. Dresden 2. Mai 1895 mit — Elsa Freiin von Fuchs-Nordhoff, geb. Leipzig 16. März 1861. [Leipzig.]

3) Arndt Julius Karl, geb. Tangstedt, Kr. Stormarn, 22. Mai 1867, Herr auf Erlenthal (510 ha), Prov. Posen, Kgl. sächs. OLt. a. D.; verm. Nassow 28. Okt. 1898 mit — Anna Marie Eleonore von Sprenger, geb. . . 27. Sept. 1873.

Sohn: Karl-Hubertus Arnd Albert Julius, geb. Erlenthal 3. Sept. 1903.

Schirndinger von Schirnding.

Katholisch. — Österreich. — Oberfränkischer Uradel; böhm. Frhr. und Wappenbestätigung d. d. Wien 8. Juni 1746 (von der Kaiserin Maria Theresia); erbländ.-österr. Gf. d. d. Wien 18. Dez. 1793 (für Johann Anton Frhrn Schirndinger von Schirnding). — Vgl. auch den gleichnamigen Artikel im Taschenbuch der Freiherrl. Häuser.

(S. Jahrg. 1903, S. 756; neuere Nachrichten über den Personalbestand fehlen.)

Schlabrendorff (Schlaberndorf).

Preußen (Prov. Schlesien). — Märkischer Uradel. — S. Jahrg. 1859, S. 725.

A. Haus Stolz. (Schlabrendorff.)

Im Mannesstamme erloschen.

Katholisch. — Preuß. Gf. d. d. Berlin 17. Nov. 1772; ErbOLdbaudirektor im Hzgt. Schlesien 15. Okt. 1786. — Näheres über die Abstammung s. Jahrg. 1859, S. 727.

† Konstantin Graf von Schlabrendorff, geb. . . 13. Juni 1812, † . . 1. Jan. 1858, Herr auf Stolz, Grochau, Giersdorf 2c., ErbOLdbaudirektor; verm. Breslau

19. Aug. 1844 mit Bianka Gfin von Pückler, geb. . . 4. Juli 1826 (kath. seit 1853), † . . 25. Dez. 1870.

Tochter: Anna Maria Julie Johanna Nepomucena Josepha, geb. Breslau 29. März 1852, Freie Minderstandesherrin der Hschaft Münsterberg-Frankenstein, Herrin auf Bärdorf mit Neu-Altmannsdorf und Eichau (zus. 1196 ha), Kr. Münsterberg, sowie Giersdorf mit Briesnitz, Grochau und Tarnau (zus. 1813 ha), Kr. Frankenstein, K. u. K. PD. und StkrD., ED. des Kgl. bayer. Theresien-O.; verm. Rom 26. Febr. 1870 mit Franz de Paula Deym Gfn von Stritež, † Eckersdorf 3. Sept. 1908, K. u. K. Km., GRat und a. o. u. b. Botschafter am Kgl. großbritann. Hofe. [Giersdorf bei Wartha, Schles., und Wien.]

B. Haus Seppau. (Schlaberndorf.)

Evangelisch. — Preuß. Gf. d. d. Berlin 15. Okt. 1786; ErbOLdbaudirektor im Hzgt. Schlesien (Übertragung dieser dem † älteren Hause zuständig gewesenen Würde) d. d. Königsberg 18. Okt. 1861. — Besitz: Das im Jahre 1787 gestiftete Fideikommiß Seppau mit Groß-Kauer und Tschepplau mit Eichberg, Heidevorwerk, Ingersleben, Marienfeld, Kr. Glogau, sowie Lanken, Kr. Guhrau (zus. 2454 ha). — Näheres über die Abstammung s. Jahrg. 1859, S. 729.

Gustav Otto Friedrich Georg Alfred Graf von Schlaberndorf und Seppau, geb. Seppau 29. Sept 1860, Fkherr, ErbOLdbaudirektor im Hzgt. Schlesien, Kgl. preuß. Kjkr und OLt. a. D., RRr des Joh.-O.; verm. Berlin 8. Juli 1897 mit — Theodore Rudolfine Kunigunde Bernhardine Viktoria Paula Gabriele von Levetzow, geb. Schwerin 4. Sept. 1876. [Seppau.]

Kinder: 1. Camillus Theodosius Friedrich Wilhelm Otto Viktor Alfred, geb. Berlin 30. April 1900.

2. Dieprand Melchior Georg Leopold Bernhard Ernst-Wilhelm, geb. Seppau 3. Dez. 1901.

3. Anna Henriette Charlotte Cora Gabriele Jutta Elisabeth, geb. Seppau 16. März 1903.

Schleinitz**.

Im eigenen Stamme erloschen.

Evangelisch. — Preußen. — Preuß. Gf für seine Person d. d. Berlin 15. Juni 1879. — S. Jahrg. 1881, S. 800, und Taschenbuch der Freiherrl. Häuser.

† Alexander Gustav Adolf Graf von Schleinitz, geb. Blankenburg a. H. 29. Dez. 1807, † Berlin 19. Febr. 1885, Kgl. preuß. Khr, Staatsmin. und Min. des Kgl. Hauses, Rr des Schw. AO., ERr des Joh.-O.; verm. Trachenberg 1. Jan. 1865 mit — Maria von Buch, geb. Rom 22. Jan. 1842, K. u. K. PD. (wiederverm. Berlin 16. Jan. 1886 mit Anton Gfn von Wolkenstein-Trostburg [kath.], K. u. K. GRat und a. o. u. b. Botschafter i. R. [. . .])

Schlieben.

Lutherisch. — Preußen (Prov. Ostpreußen). — Preuß. Gf. d. d. Berlin 9. Aug. 1718.

Erstens: Linie Sanditten.

Besitz: Das im Jahre 1859 gestiftete Fideikommiß Sanditten (2406 ha), Kr. Wehlau, OPr. mit erbl. Sitz im preuß. Herrenh. seit 19. Mai 1862.

† Gustav Dietrich Graf von Schlieben, geb. . . 10. Mai 1800, † Königsberg i. Pr. 28. Okt. 1874, Fkherr ꝛc.; verm. I) . . 3. Mai 1821 mit Luise Gfin von Klinckow-

Digitized by Google

ström a. d. H. Sehmen, geb. . . 6. April 1800, † . . 2. Dez. 1858; II) Berlin 11. März 1869 mit — Helene Dietzel, geb. . . . [München.]

Kinder: a) 1r **Ehe:** 1. Elise Mathilde Wanda, geb. Sanditten 18. Sept. 1828; verm. daſ. 3. Nov. 1849 mit Hugo Frhrn von Tettau, † Hannover 16. Okt. 1903, Kgl. preuß. Obersten z. D. [Hannover.]

2. George Ludwig Gustav, geb. . . 28. Jan. 1831, Fkherr und erbl. Mitgl. des preuß. Herrenh., Herr auf Götzendorf, Kr. Wehlau, Kgl. preuß. Schloßhptm. von Königsberg, Erz., und Major a. D., RRr des Joh.-O.; verm. Berlin 20. Okt. 1857 mit — Marie Helena Elisabeth Eleonore von Ploetz a. d. H. Groß-Weckow, geb. . . . [Sanditten.]

Kinder: 1) Georg Dietrich Ludwig Albert, geb. Götzendorf 5. Aug. 1858, Kgl. preuß. Rittm. a. D., EKr des Joh.-O.; verm. Nieder-Struse 19. April 1890 mit — Luise Gfin von Wesdehlen, geb. Berlin 11. Mai 1871. [. . .]

Söhne: (1) Georg-Günther Dietrich, geb. Halberstadt 16. Febr. 1891.

(2) Jochem-Mainhard Ludwig, geb. Halberstadt 26. Dez. 1894.

2) Wanda Luise Alexandrine Adele, geb. Götzendorf 15. Febr. 1860; verm. Sanditten 26. Mai 1880 mit Alfred von Sick, Kgl. württemb. Gen.-Lt. und Gouv. von Straßburg i. E.

3) Hertha Maria Paula, geb. Götzendorf 19. März 1864; verm. Sanditten 30. Sept. 1884 mit Alfred von Zastrow, † Merseburg 21. Dez. 1893, Kgl. preuß. Rittm. im Huſ.-Rgt Nr. 12. [Götzendorf.]

4) Margarete Irma Anna, geb. Götzendorf 5. Sept. 1870; verm. Sanditten 19. Sept. 1899 mit Stephan von Gröning, Kgl. preuß. Ldrat des Kr. Wehlau. [Wehlau.]

3. Gustav Karl Georg, geb. . . 28. April 1834 (ſ. Zweitens: Linie Georgenberg).

— b) 2r **Ehe:** 4. Viktor Georg Gustav, geb. Sanditten 6. Nov. 1870. [München.]

5. Richard Leo Thassilo, geb. Sanditten 31. Aug. 1872, Schriftsteller, Kgl. preuß. Lt. a. D.; verm. . . 8. März 1899 mit — Mary Hartog, geb. . . 7. Nov. 1866. [Berlin.]

6. Helene, geb. Sanditten 27. Aug. 1874; verm. München 28. Sept. 1897 mit Eugen Abel, Kgl. bayer. OLt. im 9. Feldart.-Rgt. [Landsberg.]

Zweitens: Linie Georgenberg.

Besitz: Das im Jahre 1860 gestiftete Fideikommiß Georgenberg (1549 ha), Kr. Wehlau, OP.

Gustav Karl Georg Graf von Schlieben, geb. . . 28. April 1834 (ſ. Erstens) Fkherr (bis 3. Jan. 1898), Kgl. preuß. Rittm. a. D., RRr des Joh.-O.; verm. . . 11. Juni 1860 mit Helene Aurora Henriette Charlotte von Boddien a. d. H. Leißienen, geb. . . 19. Mai 1842, † . . 24. Juni 1900. [Georgenberg.]

Kinder: 1. Hans Georg Gustav Karl, geb. Georgenberg 6. Okt. 1861, Fkherr, Herr auf Julchendorf und Luchshausen, Kgl. preuß. Hptm. a. D. [Georgenberg.]

2. Elisabeth Bertha Anna, geb. Georgenberg 4. Mai 1866. [Ludwigslust.]

3. Eckard Georg Gustav, geb. Georgenberg 28. Juni 1867, Kgl. preuß. Lt. im Jägerbat. Nr. 3; verm. . . 14. Okt. 1893 mit — Elsbeth Meier, geb. . . [Lübben.]

Kinder: 1) Georg Adam, geb. Colmar i. E. 5. Juli 1894.

2) Eberhard, geb. Colmar i. E. 17. Febr. 1897.

3) Ulrich, geb. Colmar i. E. 10. Aug. 1898.

4) Tochter . ., geb. Lübben 30. April 1904.

4. Katharina Madeleine Martha Helene, geb. Georgenberg 24. Okt. 1875; verm. daſ. 20. Sept. 1900 mit Hermann Ernst von Borck, Drosten, Ghzgl. mecklenb.-ſtr. Kjkr, Kgl. preuß. Lt. der Reſ. des Drag.-Rgts Nr. 2. [Mirow.]

Schlieffen.

Lutherisch. — Mecklenburg-Schwerin und Preußen. — Dän. Wappenbrief d. d. Calmarn Samstag vor St. Margareten 1444; poln. Adel mit Wappenvermehrung d. d. Petrikau am Mittwoch nach corpus Domini (19. Juni) 1555; preuß. Gf. d. d. Berlin 11. April 1812 (für die Brüder Heinrich Wilhelm, Johann Ernst Ludwig — I. Linie — und Karl Friedrich — II. Linie). — Der Berlin 16. Jan. 1874 gegründete Familienverband tritt alle drei Jahre zu einem Familientag zusammen, bei welcher Gelegenheit der Vorstand neu gewählt wird.

I. Linie.

† Johann Ernst Ludwig Graf von Schlieffen, geb. Stettin 14. Sept. 1758, † Czierwienz, Kr. Stolp, 5. Sept. 1819, Kgl. preuß. Hptm. a. D; verm. Segenthin 23. Nov. 1786 mit Dorothea Luise von Kleist, geb. Segenthin 22. Febr. 1768, † Stolp 7. Okt. 1820.

Söhne: 1. † Heinrich Wilhelm, geb. Czierwienz 19. Aug. 1790, † Altwasser 7. Aug. 1836, Majoratsherr auf Schlieffenberg ꝛc., Kgl. preuß. Major a. D.; verm. Crüden 8. Nov. 1820 mit Sophie Elisabeth Johanne Juliane von Jagow, geb. Berlin 24. April 1803, † Mentone 29. Nov. 1871.

Sohn: † Wilhelm Martin Ernst Ludwig, geb. Berlin 18. Sept. 1829, † Potsdam 8. Dez. 1902, Majoratsherr auf Schlieffenberg, Niegleve, Tolzin mit Neu-Zierhagen (1781; gestiftet 23. März 1802), Herr auf Raden (1834) und Prüzen mit Anteil von Mühlengeetz (1882; zus. 3270 ha), Mecklenb.-Schw., und Windhausen mit Sensenstein (290 ha; 1764), Reg.-Bez. Cassel, Ldrat Hzgts Güstrow; verm. Berlin 14. Mai 1858 mit Amélie Gfin von der Gröben, geb. Berlin 4. Aug. 1839, † Schlieffenberg 23. Mai 1898.

Kinder: (1) Martin-Ernst Julius Karl, geb. Schlieffenberg 17. Sept. 1859, Majoratsherr auf Schlieffenberg, Kgl. preuß. OLt. a. D.; verm. Kogel 19. April 1895 mit — Alma Martha Albertine Johanna Hedwig Eugenie von Flotow, geb. Stuer-Vorwerk 15. Dez. 1870. [Prüzen bei Tarnow, Mecklenb.-Schw.]

Sohn: Georg Wilhelm, geb. Windhausen 5. Febr. 1896.

(2) Axel Siegfried, geb. Schlieffenberg 25. Okt. 1864; verm. Helsingborg 8. Aug. 1889 mit — Catharina Friederika Johanna Augusta Eleonora Gfin Stenbock, geb. Löddesborg, Schonen, 23. Juni 1863. [Raden bei Lalendorf.]

Tochter: Ebba Goedula, geb. Stolzenberg 10. Mai 1892.

(3) Friedrich-Franz Alexander, geb. Schlieffenberg 4. Aug. 1866, Kgl. preuß. OLt. im Kür.-Rgt Nr. 6; verm. Malitsch 31. Jan. 1896 mit — Ella von Sprenger, geb. Malitsch, Schles., 2. Mai 1875. [Brandenburg a. d. H.]

Söhne: a. Heinrich Wilhelm Ekkehard, geb. Brandenburg a. d. H. 11. Juli 1897.

b. Hans-Heinrich Walther Joachim Karl, geb. Brandenburg a. d. H. 22. Nov. 1898.

c. Siegfried Lothar Albrecht, geb. Brandenburg a. d. H. 30. April 1902.

(4) Marie Sophie Luise, geb. Schlieffenberg 9. Okt. 1868. [Potsdam.]

(5) Martha Elisabeth, geb. Schlieffenberg 8. Juni 1870. [Potsdam.]

(6) Alexandrine, geb. Schlieffenberg 21. Mai 1873. [Potsdam.]

(7) Heinrich, geb. Schlieffenberg 29. Okt. 1876. [Buenos Aires, Argentinien.]

(8) Irmgard, geb. Schlieffenberg 27. Sept. 1878. [Potsdam.]

2. † Johann Leo Karl, geb. Czierwienz 10. Jan. 1792, † Pau, Frankreich, 4. Dez. 1866, Majoratsherr auf Schwandt c. p., Kgl. preuß. Gen.-Lt. a. D., EHr des Joh.-O.; verm. Potsdam 7. Juni 1820 mit Luise Klementine von Wedel, geb. Silligsdorf 2. Sept. 1801, † Magdeburg 12. Aug. 1836.

Kinder: 1) † Otto Karl Ludwig, geb. Potsdam 11. April 1821, † Klein-Belitz

Digitized by Google

23. März 1897, Majoratsherr auf Schwandt c. p., Kgl. preuß. Major a. D., RRr des Joh.-O.; verm. Luplow 6. Aug. 1859 mit Anna Auguste Antonie von Voß geb. Neu-Buckow 11. März 1840, † Schwandt 4. März 1890.

Kinder: (1) Karl-Otto Wilhelm Achatius Klemens, geb. Voßfeld 14. Mai 1860, Majoratsherr auf Schwandt mit Marienhof und Voßfeld (zus. 978 ha; gestiftet 28. Okt. 1843, s. Jahrg. 1873, S. 738), Mecklenb.-Schw., Ghzgl. mecklenb.-schw. Khr, Kgl. preuß. Referendar a. D., ERr des Joh.-O.; verm. Kittendorf 23. Sept. 1887 mit — Elisabeth Alma Luise von Oertzen, geb. Kittendorf 11. März 1866. [Schwandt bei Mölln.]

(2) Klementine Amélie Elisabeth Johanna Viktoria, geb. Voßfeld 4. Okt. 1861; verm. Schwandt 29. Juni 1883 mit Karl Frhrn von Langen, † Klein-Belitz 18. Dez. 1888, Herrn auf Klein-Belitz ꝛc., Ghzgl. mecklenb.-schw. Khrn. [Klein-Belitz.]

2) Wilhelmine Ottilie Karoline Klementine, geb. Potsdam 11. Dez. 1822. [Potsdam.]

3) † Auguste Helene Marie, geb. Potsdam 20. Mai 1824, † das. 24. Sept. 1904.

4) Eduard Karl Wilhelm, geb. Potsdam 17. Juni 1829, Kgl. preuß. Gen.-Major z. D., ERr des Joh.-O.; verm. I) Kotzenau 10. Sept. 1862 mit Valeria Burggfin und Gfin zu Dohna-Schlodien, geb. Kotzenau 12. März 1844, † Liegnitz 25. Dez. 1876; II) Ober-Steinkirch 6. Juni 1878 mit — Marie von Witzleben, geb. Leipzig 3. März 1855. [Moys-Görlitz.]

Kinder: a) 1r **Ehe:** (1) Nikolaus Johann Leo Erich, geb. Göttingen 13. Juli 1872. [Berlin.]

— b) 2r **Ehe:** (2) Ruth Wally Erika Maria, geb. Liegnitz 20. März 1879; verm. Potsdam 19. Mai 1900 mit Friedrich von Bauer, Kgl. preuß. OLt. und Adj. des 4. GFeldart.-Rgts. [Potsdam.]

5) † Wilhelm Karl Viktor, geb. Magdeburg 5. Okt. 1832, † Dresden 10. Mai 1904, Kgl. preuß. Oberstlt. a. D., ERr des Joh.-O.; verm. Potsdam 8. Aug. 1857 mit — Hilda von Schultz, geb. Ober-Mützow 8. Nov. 1838. [Dresden.]

Kinder: (1) Karl-Klemens Otto Gustav Oskar, geb. Potsdam 19. Juni 1858, Kgl. preuß. Major und Kmdr des Hus.-Rgts Nr. 9, ERr des Joh.-O.; verm. Speck 15. Okt. 1886 mit — Emmy Charlotte Henriette Elisabeth von Flügge, geb. Speck 10. Dez. 1864. [Straßburg i. E.]

Söhne: a. Karl-Wilhelm Viktor Heinrich Klemens Max, geb. Potsdam 23. Febr. 1888, Kgl. preuß. Kadett in Potsdam.

b. Wilhelm-Bogislav Viktor Erik, geb. Potsdam 27. Jan. 1890, Kgl. preuß. Kadett in Potsdam.

(2) Wilhelm Hans Karl-Viktor, geb. Wiesbaden 26. Febr. 1867, Kgl. preuß. Hptm. und Komp.-Chef im Kadettenhause in Bensberg.

(3) Elisabeth (Else) Viktoria Hildegard Karoline, geb. Jena 4. März 1879.

6) † Eugen Leo Oskar, geb. Magdeburg 8. Febr. 1834, † Wioska 9. Sept. 1904, Herr auf Wioska, Kgl. preuß. Oberst z. D.; verm. Kotzenau 3. Okt. 1861 mit Marie Burggfin und Gfin zu Doha-Schlodien, geb. Kotzenau 5. März 1842, † Wioska 11. Juni 1903.

Kinder: (1) Freda Marie Jettine Valeria, geb. Kotzenau 26. Sept. 1866. [Wioska bei Rakwitz.]

(2) Friedrich-Wilhelm, geb. Kotzenau 17. Aug. 1868, Kgl. preuß. Hptm. und Adj. der 1. GInf.-Brig.; verm. Berlin 26. Sept. 1900 mit — Ada von Witte, geb. Klein-Mehßow 25. Sept. 1879. [Potsdam.]

Töchter: a. Freda Marie Clara Wally Eva Gisela, geb. Falkenwalde 30. Okt. 1901.

b. Freda Marie, geb. Potsdam 11. Sept. 1904.

(3) Hermann, geb. Kotzenau 5. März 1871, Herr auf Wioska (1443 ha) Kr. Bomst, Kgl. preuß. OLt. im Hus.-Rgt Nr. 17, kmdt zur Dienstl. beim Großen Gen.-Stab. [Berlin.]

3. † Friedrich Werner Ernst Leo, geb. Czierwienz 2. Juli 1802, † Wiesbaden

28. Febr. 1874, Kgl. preuß. Major a. D. ꝛc., RRr des Joh.-O.; verm. Klein-Soltikow 4. Aug. 1837 mit Virginie Charlotte von Schlieffen, geb. Klein-Soltikow 28. April 1817, † Sandow 12. Juli 1904, Fkherrin auf Sandow.

Kinder: 1) Adolph Ludwig, geb. Golzenruh 15. Juni 1841, Fkherr auf Sandow (1333 ha), Kr. Pyritz, Pomm., Kgl. preuß. Khr, Ldrat des Kr. Pyritz und OLt. a. D., ERr des Joh.-O.; verm. Neu-Strelitz 9. Aug. 1881 mit — Luise Rosalie Ida Wilhelmine Ludolfine Marie Hermine von Heyden-Linden, geb. Liepen 4. Juni 1860. [Pyritz.]

Kinder: (1) Alexander (Arel) Leo Carl Heinrich Maximilian, geb. Pyritz 11. Juli 1882, **cand. jur.** [Greifswald.]

(2) Dorothea Klara Minka, geb. Pyritz 19. April 1885.

(3) Elisabeth Klementine, geb. Pyritz 30. Sept. 1889.

2) Luise Karoline, geb. Freiwaldau 11. April 1843. [Sandow bei Schönwerder.]

3) Leo Karl, geb. Sandow 9. Dez. 1846, ERr des Joh.-O. [Sandow.]

4) Limbrecht Wilhelm, geb. Sandow 12. Okt. 1852, Kgl. preuß. Gen.-Major und Kmdr der 5. Kav.-Brig.; verm. Schwerin 12. Okt. 1880 mit — Maria Gfin von Bassewitz, geb. Schwerin 25. Nov. 1856. [Frankfurt a. d. O.]

Sohn: Leo Henning Wilhelm, geb. Schwerin 25. März 1882, Kgl. preuß. Lt. im Kür.-Rgt Nr. 2. [Pasewalk.]

5) Maria Sophia, geb. Sandow 15. Aug. 1856; verm. das. 9. Juni 1880 mit Hasso von Wedel, Fkherrn auf Cremzow, Kr. Pyritz, Kgl. preuß. Rittm. a. D., ERr des Joh.-O. [Cremzow.]

6) Dorothea Wilhelmine, geb. Sandow 13. Juli 1858; verm. das. 2. Juni 1880 mit Friedrich Frhrn von Steinaecker, Herrn auf Rosenfelde und Nipperwiese, Kr. Greifenhagen, Gen.-Ldschaftsrat und Repräsentanten der hinterpomm. Kr., Kgl. preuß. OLt. a. D., ERr des Joh.-O. [Rosenfelde.]

II. Linie.

† Karl Friedrich Graf von Schlieffen, geb. Köslin 27. März 1763, † Berlin 11. Juni 1840, Kgl. preuß. Oberst; verm. Lustebur 18. Juni 1793 mit Philippine Ernestine Friederike Antoinette von Natzmer a. d. H. Rützenhagen, geb. Landsberg a. d. W. 21. Okt. 1771, † Berlin 14. März 1828.

Söhne: 1. † Friedrich Magnus, geb. Königsberg i. Pr. 8. April 1796, † Groß-Krausche 2. Dez. 1864, Herr auf Groß-Krausche, Kr. Bunzlau, Kgl. preuß. Major a. D., ERr des Joh.-O.; verm. Berlin 8. Okt. 1828 mit Auguste von Schönberg, geb. Wernigerode 23. Okt. 1808, † Groß-Krausche 23. Juni 1890.

Söhne: 1) † Theodor, geb. Berlin 26. April 1831, † Interlaken 13. Juli 1900, Kgl. preuß. Gen. der Kav. z. D., Gen. à la suite Sr. M. des † Kaisers und Königs Wilhelm I., Vorsitzender des Heroldsamtes; verm. I) Berlin 16. Febr. 1868 mit Mathilde Gfin Luccheſini, geb. Breslau 20. Nov. 1836, † Berlin 6. Nov. 1893; II) Berlin 8. März 1900 mit — Luise Ida Auguste von Luck und Witten, geb. Potsdam 2. Sept. 1865. [Potsdam.]

2) Alfred, geb. Berlin 28. Febr. 1833, Kgl. preuß. Gen.-Oberst, mit dem Range eines GFM., und Chef des Gen.-Stabes d. A., Gen.-Adj. Sr. M. des Kaisers und Königs, à la suite des 1. GUl.-Rgts, Domherr von Brandenburg, Mitgl. des preuß. Herrenh., Rr des Schw. AO. und des Kgl. bayer. St. Hubertus-O.; verm. Jannowitz 8. Okt. 1868 mit Anna Gfin von Schlieffen, geb. Berlin 1. Okt. 1840, † Vendenheim 13. Juli 1872. [Berlin.]

Töchter: (1) Elisabeth Auguste Marie Ernestine, geb. Groß-Krausche 13. Sept. 1869.

(2) Maria Luise Philippine Katharina, geb. Vendenheim bei Straßburg i. E. 9. Juli 1872.

3) Arthur, geb. Groß-Krausche 7. Juli 1844, Kgl. preuß. Gen.-Lt. und Kmdt von Koblenz und Ehrenbreitstein; verm. Bornstedt 28. Mai 1887 mit — Rose Maria Klara Amélie von Gersdorff, geb. Danzig 10. Dez. 1856. [Koblenz.]

Digitized by Google

Kinder: (1) Friedrich Viktor Magnus Karl Hermann Konstantin, geb. Frankfurt a. d. O. 31. Juli 1888.
(2) Rose Charlotte Viktoria Auguste Klara Anna Marie Luise, geb. Frankfurt a. d. O. 29. Okt. 1890.
(3) Dorothee Elisabeth Marie Agnes Katharina, geb. Wiesbaden 2. Okt. 1892.
(4) Mariagnes Viktoria Adolfine Johanna, geb. Detmold 16. Febr. 1896.

2. † Karl Philipp August, geb. Königsberg i. Pr. 23. März 1798, † Vives-Caur bei Melun 10. Dez. 1845, Kgl. preuß. Oberstlt. und Flügeladj., Rr des Joh.-O.; verm. St. Petersburg 27. Juli 1823 mit Katharina Petrowna Gfin Schuwaloff, geb. Riga 9. Jan. 1801, † Potsdam 21. Sept. 1858.
Kinder: 1) Maria Katharina, geb. Berlin 17. Okt. 1830, EStiftsD. von Heiligengrabe. [Pappenheim.]
2) † Georg Karl, geb. Berlin 8. Jan. 1832, † München 13. Okt. 1901, Kgl. preuß. Khr; verm. Groß-Strehlitz 16. Jan. 1860 mit Ludmilla verw. Gfin von Brühl, geb. Gfin von Renard, geb. Groß-Strehlitz 28. Aug. 1830, † Potsdam 16. Jan. 1894.
Sohn: Georg Karl Andreas Albert, geb. Stuttgart 15. Okt. 1860, Kgl. preuß. Khr und Reg.-Rat in Düsseldorf, ERr des Joh.-O.; verm. Friedrichshafen 20. Okt. 1902 mit — Anne Bertha Jane Caroline West a. d. H. der Carls of Delawarr, geb. Darmstadt 25. März 1875.
3) Luise Katharina, geb. Berlin 23. Aug. 1838, PD. und ED. des Kgl. bayer. Theresien-O.; verm. Pappenheim 23. Okt. 1860 mit Maximilian Gfn und Herrn zu Pappenheim, Kgl. bayer. Oberstthofm. a. D., Erz., und Gen.-Major à la suite d. A. (s. Goth. Hofkalender. II. Abt.). [Möhren und München.]

3. † Albert Hermann Alexander, geb. Königsberg i. Pr. 9. Okt. 1802, † Rohrlach 9. Juni 1864, Kgl. preuß. WGRat, ERr des Joh.-O.; verm. Jannowitz 2. Mai 1839 mit Marie Gfin zu Stolberg-Wernigerode, geb. Jannowitz 26. März 1818, † Gnadenberg 1. Sept. 1879.
Sohn: Ernst, geb. Berlin 29. März 1843, Herr auf Warnkenhagen und Hessenstein (zus. 509 ha; seit 1875 im Bes.). Ghzgt. Mecklenb.-Schw., Kgl. preuß. Major a. D., RRr des Joh.-O.; verm. Diekhof 7. Sept. 1871 mit — Elisabeth (Ella) Gfin von Bassewitz, geb. Diekhof 15. Febr. 1849, Fkherrin auf Diekhof ꝛc. [Drölitz bei Plaaz.]
Kinder: (1) Anna-Sabine, geb. Drölitz 13. Juni 1873; verm. Diekhof 26. Sept. 1899 mit Friedrich von Bülow, Kais. deutschem Kpt.-Lt., persönl. Adj. Sr. K. H. des Pr. Heinrich von Preußen. [Kiel.]
(2) Margarete, geb. Drölitz 16. Aug. 1875.
(3) Albrecht, geb. Drölitz 24. Okt. 1876, Kgl. preuß. Lt. im Kür.-Rgt Nr. 6, Referendar a. D. [Brandenburg a. d. H.]
(4) Bertha, geb. Drölitz 23. Nov. 1878.
(5) Karl-Heinrich, geb. Drölitz 21. Juni 1881, Kgl. preuß. Lt. im Hus.-Rgt Nr. 10. [Stendal.]
(6) Eberhard, geb. Drölitz 8. Aug. 1885.

Schlik.

Katholisch. — Österreich (Böhmen). — Wappenbrief 13. Aug. 1416; Reichsfrhr. d. d. Nürnberg 16. Juli 1422; Reichsgf. d. d. . . . 1. Juni 1433; Gf. zu Passaun (Bassano) d. d. Prag 31. Okt. 1437. — Besitz: Das infolge Kais. Bewilligung vom 28. März 1661 am 27. Okt. 1672 gestiftete Fideikommiß Kopidlno und Altenburg, Kr. Jičin, Böhmen, mit erbl. Sitz im Herrenh. des österr. Reichsrats seit Mai 1861.

(S. Jahrg. 1904, S. 755.)

Schlippenbach.

Lutherisch. — Preußen (Prov. Brandenburg). — Westfälischer Uradel; schwed. Gf. d. d. . . 1. Juni 1654. — Besitz: Das im Jahre 1848 gestiftete, 1889 erweiterte Fideikommiß Arendsee (5262 ha; seit 1686 im Bes. der Fam.) mit Christianenhof, Raakow, Schönermark, Wilhelmshof, Wittstock und Ferdinandshorst, Kr. Prenzlau.

I. Märkische Linie.

† Karl Franz August Otto Graf Schlippenbach, Graf von Sköfde, Freiherr von Ljurula und Salingen, geb. Schönermark 7. Juli 1795, † . . 9. Jan. 1836, Kgl. preuß. Hptm., aggr. dem 1. GRgt z. F., Adj. Sr. K. H. des † Pr. Karl von Preußen, Rr des Joh.-O.; verm. . . 5. April 1832 mit Luise Freiin von der Reck, geb. . . 11. Okt. 1815, † . . 22. Febr. 1886 (wiederverm. . . 16. Sept. 1840 mit Adolf Frhrn von Canitz und Dallwitz, † . . 22. Febr. 1868, Kgl. preuß. Khrn und Obersten a. D.).

Sohn: † Friedrich Wilhelm Karl, geb. Potsdam 14. Mai 1834, † Heidelberg 20. Sept. 1882, Kgl. preuß. Khr (diensttuend bei J. K. H. der Przssin Friedrich Karl von Preußen) und Major a. D.; verm. Frankfurt a. M. 28. Okt. 1874 mit — Marianne Johanna Friederike Alexandrine (Sascha) Metzler, geb. Frankfurt a. M. 15. Juni 1852. [Berlin.]

Brüder.

1. † Wilhelm August Moritz Karl, geb. Schönermark 9. Dez. 1797, † . . 31. Okt. 1842, Kgl. preuß. Major, aggr. dem 1. GRgt z. F., Adj. Sr. K. H. des † Pr. Karl von Preußen; verm. Berlin 1. Dez. 1829 mit Mathilde von Goldbeck und Reinhart, geb. Berlin 29. Sept. 1805, † Arendsee 3. Dez. 1896.

Kinder: 1) Karl Friedrich Wilhelm Hermann Albert Alexander, geb. . . 19. Sept. 1830, 2. Fkherr, Kgl. preuß. Gen. der Inf. z. D., RRr des Joh.-O.; verm. Berlin 13. Sept. 1852 mit Marie Freiin von le Fort, geb. Berlin 3. April 1830, † Arendsee 16. Juli 1893. [Arendsee bei Schönermark.]

Söhne: (1) Wilhelm Karl Friedrich August Gustav Lothar, geb. Berlin 24. Juli 1854, Kgl. preuß. Hptm. a. D.; verm. I) Berlin 27. Juli 1884 mit Marga Freiin von Maltzahn (aus der Linie Cummerow), geb. Rothmannsbagen 25. Nov. 1860 (gesch. 1893 [Berlin]); II) Spandau 24. Mai 1898 mit — Jutta Freiin von Buddenbrock-Hettersdorff, geb. Wriezen a. d. O. 14. Aug. 1874. [Schönermark.]

Töchter: a) 1r **Ehe:** a. Desideria Marga Maria-Theresia Ludolfe Helmuthe Karla Mathilde, geb. Berlin 15. Juni 1888. [Berlin.]

— b) 2r **Ehe:** b. Marie-Jutta Rosalie Magda Anna, geb. Schönermark 1. Aug. 1899.

c. Barbara-Sabine Rosalie Magda Jutta Ina Wilhelma Wera, geb. Schönermark 9. Dez. 1900.

(2) Albert Ferdinand August Alexander, geb. Berlin 8. Mai 1859, Kgl. preuß. Kjkr und Lt. a. D.; verm. . . 7. Juni 1887 mit — Mary Auguste Brandin, geb. . . 10. Febr. 1857. [Arendsee.]

2) Anna Alexandrine Friederike Elisabeth Mathilde, geb. Berlin 11. Okt. 1841; verm. Koblenz 3. Aug. 1863 mit Woldemar Frhrn Juncker von Ober-Conreuth, † Cassel 24. Sept. 1898, Kgl. preuß. WGRat und Reg.-Präs. a. D. [Cassel.]

3. † Ferdinand Ludwig Hermann Karl, geb. Schönermark 26. Dez. 1799, † . . 25. April 1866, Kgl. preuß. Gen.-Lt. z. D., EKr des Joh.-O.; verm. . . 1829 mit Ottilie Gfin von der Schulenburg a. d. H. Angern, geb. . . 23. Sept. 1805, † . . 29. Jan. 1871.

Tochter: Adelheid, geb. Berlin 15. Mai 1833; verm. Glogau 24. Okt. 1856 mit Georg von Kleist, † Rheinfeld 30. Mai 1886, Herrn auf Rheinfeld, WPr., Kgl. preuß. Gen.-Lt. z. D. [Rheinfeld.]

Digitized by Google

3. † Karl Ludwig Ernst Albert, geb. Prenzlau 26. Dez. 1800, † Arendsee 26. Dez. 1886, Stifter des Fideikommisses und 1. Fkherr, Kgl. preuß. Khr, RRr des Joh.-O.; verm. . . 16. Sept. 1838 mit Emma Gfin von Scheel-Plessen, geb. . . 18. März 1811, † . . 12. Aug. 1880.
Tochter: Ina, geb. Sierhagen 19. März 1842. [Kiel.]

4. † Ernst, geb. . . 21. Juni 1804, † . . 25. Mai 1885, Kgl. preuß. Gen.-Major z. D., ERr des Joh.-O.; verm. . . 19. Dez. 1832 mit Henrika-Regina Gfin Sermage, geb. . . 18. März 1811, † Berlin 15. Mai 1895.
Kinder: 1) Jelka, geb. Berlin 6. Juli 1835; verm. daſ. 11. Mai 1853 mit Wilhelm von Lepel, † Heiligenkreuz 22. Mai 1886, Herrn auf Beseritz bei Friedland, Mecklenb.-Str., RRr des Joh.-O. [Karwitz, Pomm.]
2) † Arthur, geb. Berlin 9. Okt. 1837, † Kairo 31. März 1881, Kgl. preuß. Lt. a. D., ERr des Joh.-O.; verm. Inzersdorf 16. Aug. 1870 mit — Luise Drasche von Wartinberg, geb. . . 13. Jan. 1853 (kath.; wiederverm. Drachenstein 1. Okt. 1881 mit Rudolf Gfn Erdödy, kath. [. . .]).
Tochter (kath.): Elisabeth, geb. Graz 30. Sept. 1872 [. . .]; verm. Preßburg 1. Mai 1889 mit Johann Gfn Pálffy von Erdöd (kath.; gerichtl. gesch. Mai 1900), K. u. K. Km., Kgl. ungar. OLt. der Ldw.
3) Stephan Roderich Karl Christoph, geb. Berlin 18. Dez. 1842, K. u. K. FML. a. D., ERr des Joh.-O. [Fünfkirchen]; verm. Brünn 21. Okt. 1867 mit Gabriele Haupt, geb. . . 13. Okt. 1847 (gesch. 1902 [. . .]).
Söhne: (1) Wolfram Ernst Albert Stephan Karl Christoph, geb. Heiligenkreuz 21. Okt. 1868, Erster Direktor der Südkamerun-Gesellschaft, Kgl. preuß. OLt. der Ref. des Inf.-Rgts Nr. 64. [Ngoko, Afrika.]
(2) Percy Karl Christoph, geb. . . 27. Okt. 1869. [. . .]
4) Johann (Hans) Friedrich Karl Christoph, geb. Berlin 9. Aug. 1846, Kgl. preuß. Gen.-Major z. D. [Berlin.]
5) Maria (Mira) Magdalena, geb. Berlin 20. Nov. 1851, ED. des Kgl. bayer. Theresien-O.; verm. Heiligenkreuz 4. Mai 1875 mit Otto Gfn von Dörnhoff, Frhrn von Krafft, † Darmstadt 23. Jan. 1904, Kgl. preuß. Khr und a. o. G. u. b. M. z. D. [Krafftshagen und Berlin.]

5. † Otto Karl, geb. . . 21. April 1807, † Berlin 4. Mai 1888, Kgl. preuß. Khr; verm. I) . . 28. Sept. 1836 mit Klothilde von Arnim, geb. Fredenwalde 30. Sept. 1815 (gesch.); II) Neapel 1. Nov. 1849 mit Adelaïde Arabella de Grenier de Fonblanque, geb. . . 1827, † Basedow 31. Juli 1856, III) Butterton-Park (Staffordshire) 22. Okt. 1861 mit Klara Hill, geb. . . † Villa Salingen bei St. Leonards on sea, England, 19. Febr. 1874, ED. des Kgl. bayer. Theresien-O.
Kinder: a) 1r **Ehe**: 1) Leonide Klothilde, geb. Berlin 20. März 1839; verm. Steinort 2. Juni 1865 mit Adolf von Kries, Herrn auf Bangschin, Kr. Danzig.
2) † Mortimer Albert Otto, geb. Berlin 7. Aug. 1843, † St. Leonards 7. März 1881, Kgl. preuß. Hptm. a. D.; verm. Nordhausen 5. Sept. 1878 mit — Laura Ritter, geb. . . . [Leipzig.]
Sohn: Otto Gustav Siegfried Hubertus Karl Mortimer, geb. Ville de Calais, Frankreich, 26. Juli 1879, Kgl. preuß. Lt. a. D. [Leipzig.]
— b) 2r **Ehe**: 3) Violet Pauline, geb. Nizza 15. Sept. 1851, ED. des Kgl. bayer. Theresien-O.; verm. London 10. Febr. 1902 mit Henry Stephen Swinen [The Lynes bei Hawkhurst, Kent.]
4) Otto Ferdinand Karl Alfred Eduard, geb. Nizza 4. März 1853, Kgl. preuß. Oberst und Kmdr des Gren.-Rgts Nr. 2. [Stettin.]

II. Schlesische Linie.

Im Mannesstamme erloschen.

† Heinrich Leopold Theodor Graf Schlippenbach, Graf von Sköfde, Freiherr von Ljurula und Salingen, geb. . . 7. Mai 1788, † . . 1. Dez. 1847, Hptm.

auf Hennersdorf bei Neiße; verm. . . 21. Aug. 1818 mit Auguste von Gaza, geb. . . (kath.), † . . 1880.
Töchter: 1. Melanie, geb. . . 20. Aug. 1827. [Sulau.]
2. Elisabeth, geb. . . 24. Dez. 1830. [Breslau.]

Schlitz genannt von Görtz.

Lutherisch. — Hessischer Uradel; Reichsfrhr. d. d. Wien 15. Juli 1677; Reichsgf. mit Wappenvereinigung Harthausen d. d. Larenburg 10. Juni 1726. — Stammreihe im Jahrg. 1877, S. 327.

I. Linie: Schlitz genannt von Görtz.

(S. Goth. Hofkalender, II. Abteilung.)

II. Linie: Schlitz genannt von Görtz und von Wrisberg.

Preußen (Prov. Hannover) und Braunschweig. — Namen- und Wappenvereinigung mit denen der † Frhrn von Wrisberg d. d. Wien 12. Jan. 1737; kurhannov. Ausschreibung 24. Nov. 1747; hannov. Bestätigung des Gfnstandes 26. Febr. 1817 und 3. Juni 1817. — Besitz: 1) Das im Jahre 1727 gestiftete, 1856 erweiterte Fideikommiß Rittmarshausen (700 ha; seit Anfang des XVIII. Jahrh. im Bes. der Fam.), Kr. Göttingen; 2) das im Jahre 1856 gestiftete Fideikommiß Limmer (303 ha), Kr. Alfeld; 3) das im Jahre 1856 gestiftete (Wrisbergsche) Fideikommiß Wrisbergholzen (483 ha), Irmseul (154 ha) und Waldgut Röllinghausen (100 ha), Kr. Alfeld, und Wesseln (180 ha), Kr. Marienburg, sämtlich in der Prov. Hannover; 4) Brunkensen (114 ha; seit 1272 im Bes. der Fam.), Hzgt. Braunschweig, mit Brünnighausen (88 ha; seit Anfang des XVIII. Jahrh.), Kr. Alfeld.

1. Ast: Wrisbergholzen.

† Werner Graf von Schlitz gen. von Görtz und Freiherr von Wrisberg, geb. Wrisbergholzen 9. Dez. 1779, † das. 6. März 1860, Fkherr; verm. I) . . mit Friederike von Pawel-Rammingen, geb. . . 11. Febr. 1780, † . . 7. Sept. 1835; II) . . 20. April 1847 mit Annette von Grävemeyer a. d. H. Bemerode, geb. . . 1. März 1813, † Wrisbergholzen 22. Aug. 1902.
Söhne: a) 1r **Ehe:** 1. † Klemens, geb. Wrisbergholzen 22. März 1821, † Naumburg a. d. S. . . 1899; verm. Celle 11. Nov. 1849 mit Maria Friederike Buchholz, geb. Celle . . ., † Naumburg a. d. S. 16. Dez. 1888.
Töchter: 1) Beda, geb. Celle 17. Aug. 1850. [Naumburg a. d. S.]
2) Ellen, geb. . . 22. Jan. 1854; verm. Hannover 21. März 1878 mit Ludwig Böhmer, Kgl. preuß. Obersten z. D. [Eberswalde.]
— b) 2r **Ehe:** 2. Eberhard Christoph Werner, geb. Wrisbergholzen 24. Jan. 1849, Fkherr auf Rittmarshausen, Limmer und Wrisbergholzen, Senior des Gesamtgeschlechts, Dr. phil., Kgl. preuß. Khr, ERr des Joh.-O.; verm. Halle a. d. S. 4. April 1878 mit — Marie Luise von Hagen, geb. Weißenfels 16. April 1852. [Schloß Wrisbergholzen, Prov. Hannover.]
Kinder: 1) Karl Wolfgang Wilhelm Eberhard Bodo, geb. Wiegersen 14. Febr. 1884, stud. jur. [Berlin.]
2) Anna Gabriele Amalie Frieda Henriette, geb. Halle a. d. S. 8. Okt. 1888.
3) Magdalene Marie Auguste Alexandrine, geb. Halle a. d. S. 7. Aug. 1890.

2. Ast: Brunkensen.

† Moritz Graf von Schlitz gen. von Görtz und Freiherr von Wrisberg, geb. Wrisbergholzen 9. Dez. 1779, † Braunschweig 12. Sept. 1853 (Zwillingsbruder des Gfn Werner, s. 1. Ast), Herr auf Brunkensen und Brünnighausen, Kgl. bayer.

Km.; verm. . . 6. Aug. 1811 mit Eugenie von Staff, geb. . . 25. Aug. 1790, † . . 17. Mai 1847 (gesch. 1821).

Söhne: 1. † Gustav, geb. Hannover 27. Dez. 1815, † Braunschweig 10. April 1882, Herr auf Brunkensen und Brünnighausen, Hzgl. braunschw. Oberst a. D.; verm. I) Braunschweig 21. April 1847 mit Eugenie Karoline Julie Henriette von Hertzberg, geb. Braunschweig 27. Juni 1823, † das. 4. Mai 1871; II) Freiberg i. S. 8. Juli 1876 mit — Ellen Klara von Cotta, geb. Tharandt 20. Nov. 1846. [Brunkensen.]

Kinder 1r Ehe: 1) Josephine Minnette Emma Elisabeth, geb. Braunschweig 19. Nov. 1849; verm. das. 16. Okt. 1875 mit Thilo von Weyhe, Herrn auf Bötersheim, Kr. Stade, Kgl. preuß. Amtsger.-Rat in Burtehude.

2) † Moritz Christoph Krake Lubbrecht, geb. Braunschweig 27. April 1851, † Berlin 28. Sept. 1898, Kgl. preuß. Hptm. z. D. und Vorstand der südl. Mil.-Arrestanstalt in Berlin; verm. Braunschweig 14. Mai 1880 mit — Valeska Sophie Melanie Amalie Elsbeth von Rudolphi, geb. Braunschweig 7. Sept. 1858. [Schloß Birlinghoven bei Köln a. Rh.]

Söhne: (1) Rudolf-Johann Georg Ludwig Sittig, geb. Berlin 8. Jan. 1884, Kgl. preuß. Lt. im Ul.-Rgt Nr. 16. [Salzwedel.]

(2) Friedrich-Wilhelm Viktor, geb. Blankenburg a. H. 28. April 1890, Kgl. preuß. Kadett in Bensberg.

3) Moritz Georg Gerhard Stamm Sittig, geb. Braunschweig 17. Febr. 1853; verm. Dresden 8. Okt. 1898 mit — Elisabeth Therese Mathilde von Erdmannsdorff, geb. Altenburg 30. Jan. 1866. [Hannover.]

Kinder: (1) Kurt-Moritz Gustav Karl Bernhard, geb. Kötzschenbroda, Sachsen, 9. Jan. 1900.

(2) Gustav-Adolf Leopold Eustach Lubbrecht Plato, geb. Serkowitz 21. Aug. 1901.

(3) Eva-Elisabeth Therese Eugenie Margarethe Irmelis Adelaide, geb. Dresden 6. Sept. 1902.

4) Hans Eitel Plato Eustach, geb. Braunschweig 17. Dez. 1856, Nutznießer von Brunkensen und Brünnighausen, Kgl. preuß. Reg.-Rat in Cassel.

5) Elise Adolfine Karoline Eugenie Irmelis, geb. Braunschweig 10. Nov. 1859, StiftsD. des adeligen Stifts Steterburg. [Steterburg bei Braunschweig.]

6) Simon Erasmus Ehrenhold Balthasar Vollbrecht Leopold, geb. Braunschweig 2. Jan. 1862, Kgl. preuß. Hptm. und Komp.-Chef im 4. GRgt z. F. EKr des Joh.-O.; verm. Aachen 27. Sept. 1887 mit — Therese Charlotte Elisabeth von Bremer, geb. Hildesheim 19. Juni 1867. [Berlin.]

Kinder: (1) Therese Eugenie Irmelis Georgine Elisabeth Melanie, geb. Berlin 7. April 1889.

(2) Eitel-Leopold Iwan Fürchtegott Gustav Karl Woldemar Guido, geb. Berlin 4. Aug. 1890, Kgl. preuß. Kadett in Groß-Lichterfelde.

(3) Eginhard Detlev Kurt Georg Balthasar Milutin Moritz, geb. Berlin 16. Juli 1892.

(4) Joachim Leonhard Eustach Ernst Hermann Wladimir Bernhard, geb. Berlin 24. Okt. 1893.

(5) Irene Gisela Asta Margarete Konstanze Ellinor, geb. Schöneberg bei Berlin 16. Sept. 1896.

(6) Leonie Ingeborg Clara Alexandra Mathilde Veronika, geb. Schöneberg bei Berlin 11. Juni 1903.

2. † Hermann, geb. Hannover 5. April 1819, † Braunschweig 22. Febr. 1889, Hzgl. braunschw. WGRat, Staatsmin. ꝛc., EKr des Joh.-O.; verm. I) Braunschweig 19. Sept. 1847 mit Helene von Meyer, geb. . . 17. Okt. 1824, † Braunschweig 4. Sept. 1863; II) Braunschweig 26. Okt. 1864 mit deren Schwester Anna von Meyer, geb. . . 17. Aug. 1837, † Braunschweig 12. Juli 1865; III) Braunschweig 12. März 1885 mit — Marie verw. Degener, geb. Schmidt, geb. 16. Sept. 1837. [Braunschweig.]

Tochter 1r Ehe: Friederike Mathilde, geb. . . 31. Jan. 1850; verm. Braunschweig 6. Nov. 1877 mit Friedrich Westermann, Verlagsbuchhändler. [Braunschweig.]

Schmettow (auch Schmettau).

Preußen (die Prov. Brandenburg und Schlesien) und Dänemark. — Böhm. Adelsbestätigung mit dem Prädikat „von" d. d. Ebersdorf 28. Sept. 1668 (für die Brüder Georg, geb. 1583, Gottfried, geb. 1599, — A. —, und Ernst, geb. 1600 — B.).

A. Gottfriedsche (oder Tschanitzsche) Linie.

Stifter: Gottfried, geb. 1599, † 1688. — Reformiert und katholisch. — Böhm. Frhr. d. d. Wien 17. Febr. 1717; Reichsgf. mit Wappenbesserung d. d. Frankfurt a. M. 24. Febr. 1742 (vom Kaiser Karl VII.); preuß. Anerkennung d. d. Berlin 31. Juli 1742. — Besitz: Das im Jahre 1734 gestiftete, 1888 erweiterte Fideikommiß Pommerzig mit Briese (zus. 1560 ha), Kr. Krossen, Prov. Brandenburg.

† Bernhard Philipp Gottfried Graf von Schmettow, geb. . . 12. April 1787, † Pommerzig 8. Juni 1872, Fkherr, Herr auf Brauchitschdorf, Kgl. preuß. Oberstlt. a. D. 2c., ERr des Joh.-O.; verm. . . 9. Dez. 1814 mit Valeska Agnes Elisabeth von Wulffen a. d. H. Pietzpuhl, geb. Grabow 25. Mai 1798, † Liegnitz 12. Jan. 1881.

Kinder: 1. † Bernhard Gottfried Emil Karl Oskar Ferdinand Wilhelm, geb. Brauchitschdorf 2. März 1818, † Pommerzig 11. März 1889, Fkherr und Stiftsverweser von Rietschütz; verm. Kaltwasser 13. Juni 1843 mit Marie Charlotte Friederike von Raumer, geb. Kaltwasser 25. Nov. 1821, † Pommerzig 27. Jan. 1886.

Kinder: 1) Eveline Charlotte Valeska Alma Emilie, geb. Klein-Logisch 1. Mai 1844; verm. Pommerzig 30. Sept. 1861 mit Hugo von Gräve, † Warmbrunn 1. Jan. 1893, Kgl. preuß. Major a. D., RRr des Joh.-O. [Warmbrunn.]

2) Bernhard Gottfried Karl, geb. Klein-Logisch 12. April 1846, Fkherr, Herr auf Dammitsch (198 ha), Kr. Steinau, Kgl. preuß. Rittm. a. D., Stiftsverweser des Gräfl. von Schmettow-Schwerinschen Fräuleinstifts in Rietschütz, Mitgl. des preuß. Herrenh. auf Lebenszeit; verm. Endersdorf 30. Okt. 1873 mit — Leonie Gfin von Francken-Sierstorpff, geb. Endersdorf 22. Mai 1853 (kath.). [Pommerzig.]

Kinder: (1) Bernhard Gottfried Alexander, geb. Dammitsch 25. März 1875 (evang.), Kgl. preuß. Lt. der Res. des Ul.-Rgts Nr. 3; verm. Berlin 4. Okt. 1898 mit — Thomazine Gfin von Wachtmeister, geb. Bassendorf 10. Nov. 1874. [Dammitsch, Kr. Steinau.]

Söhne: a. Bernhard-Gottfried Alexander Arel Hubertus Alfred, geb. Dammitsch 13. Aug. 1901.

b. † Bernhard Gottfried Arel Alexander Egon Lazar, geb. Dammitsch 25. Sept. 1903, † . . .

(2) Maria Angela Huberta Leonie, geb. Dammitsch 5. Mai 1876 (kath.); verm. Pommerzig 23. Okt. 1894 mit Arthur von Zastrow, Fkherrn auf Kölpin, Herrn auf Hammer, Kgl. preuß. OLt. der Res. des Drag.-Rgts Nr. 4, ERr des Joh.-O. [Kölpin, Kr. Neustettin.]

(3) Lazarus Bernhard Gottfried, geb. Dammitsch 14. Mai 1878 (kath.), Kgl. preuß. Lt. im Ul.-Rgt Nr. 10, kmdt zum Mil.-Reitinstitut in Hannover.

(4) Ruth Elisabeth, geb. Dammitsch 20. Sept. 1879 (kath.); verm. Breslau 11. Aug. 1897 mit Alfred Gfn von Strachwitz, Herrn auf Rosmierka-Kadlub und Schimischow. [Schimischow, Kr. Groß-Strehlitz.]

(5) Johanna Franziska, geb. Dammitsch 7. Febr. 1881 (kath.); verm.

Pommerzig 19. Okt. 1904 mit Raoul Gfn Hamilton. [Oresholm, Schweden.]

(6) Magda, geb. Dammitsch 13. Jan. 1885 (kath.).

(7) Johannes Matthias Bernhard Gottfried, geb. Dammitsch 9. Nov. 1887 (kath.).

(8) Leonie Hedwig Eleonore, geb. Dammitsch 24. Dez. 1889 (kath.).

(9) Ferdinande-Franziska Huberta Maria, geb. Pommerzig 10. Juli 1893 (kath.).

(10) Bernhard Gottfried Hubertus, geb. Pommerzig 2. März 1896.

3) Bernhard Gottfried Willibald Franz Wilhelm, geb. Klein-Logisch 5. Juni 1848, Herr auf Drehnow (1079 ha), Kr. Grünberg, Kgl. preuß. Gen.-Major z. D., RRr des Joh.-O; verm. Schles.-Drehnow 30. Okt. 1878 mit — Marie von Klinckowström, geb. . . 30. Okt. 1854. [Schloß Drehnow.]

Kinder: (1) Valeska Jettine Leontine Marie Pauline Anna, geb. Brandenburg a. d. H. 6. März 1881, StiftsD. von Rietschütz.

(2) Gottfried, geb. Brandenburg a. d. H. 26. Juni 1883, Kgl. preuß. Lt. im Ul.-Rgt Nr. 10. [Züllichau.]

4) Bernhardine Charlotte Valeska, geb. Klein-Logisch 21. Juni 1851; verm. Pommerzig 14. Juni 1868 mit Arthur von Zastrow, † Karlsbad 6. Juli 1894, Fkherrn auf Kölpin, Herrn auf Palzig, Rackau und Hammer, Kgl. preuß. Lt. a. D. [Palzig.]

5) Bernhard Gottfried Egon, geb. Pommerzig 31. Aug. 1856, Kgl. preuß. Major im Kriegsmin., beauftr. mit Wahrn. der Gesch. eines Abt.-Chefs; verm. Langhelwigsdorf 16. Nov. 1885 mit — Julie Mathilde Gertrud von Lösch, geb. Langhelwigsdorf 24. März 1871. [Berlin.]

Töchter: (1) Marie-Helene, geb. Berlin 15. Aug. 1896.

(2) Gertrud Eveline Felicitas, geb. Wilmersdorf-Berlin 18. Mai 1899.

6) Valeska Ulrike Maria Anna Leontine Auguste, geb. Pommerzig 23. April 1859; verm. das. 23. Sept. 1879 mit Job Frhrn von Manteuffel, Kgl. preuß. Rittm. a. D. [Ohringen bei Winterthur.]

2. Emilie Amalie Adelberte, geb. Brauchitschdorf 10. Febr. 1821; verm. . . 12. April 1839 mit Adolf von Bagewitz, † . . Dez. 1893, Herrn auf Drigge, Dußwitz und Saalkow, Insel Rügen. [Stralsund.]

3. † Maximilian Bernhard Gottfried Karl, geb. Brauchitschdorf 15. Okt. 1824, † das. 12. Sept. 1886, Herr auf Brauchitschdorf und Ober-Oberau, Kr. Lüben, Kgl. preuß. Oberst z. D., ERr des Joh.-O.; verm. I) Baden-Baden 13. Aug. 1853 mit Justina Gfin Blücher von Wahlstatt, geb. . . 26. Juni 1829, † Baden-Baden 4. Jan. 1854; II) Bergen, Insel Rügen, 27. Nov. 1857 mit Adele Emilie Klothilde von Usedom, geb. Glutzow 24. Juli 1840, † Berlin 16. März 1895.

Kinder 2r Ehe: 1) Bernhard Gottfried, Eberhard geb. Halberstadt 17. Sept. 1861, Herr auf Brauchitschdorf (1393 ha), Kr. Lüben, Kgl. preuß. Major dienstt. Flügeladj. Sr. M. des Kaisers und Königs; verm. Groß-Silber 3. Okt. 1888 mit — Hermy von Rundstedt, geb. Potsdam 3. Juli 1870. [Berlin.]

Kinder: (1) Bernhard Gottfried Rudolf Maximilian, geb. Berlin 29. Dez. 1889.

(2) Bernhard Gottfried Carl Rudolf, geb. Berlin 8. Jan. 1891.

(3) Alexandra-Hermy, geb. Berlin 18. März 1892.

(4) Adele Elisabeth Viktoria, geb. Berlin 4. Aug. 1896.

(5) Alexandra Alice Clara Helene Clothilde, geb. Freiburg i. Br. 3. Juli 1900.

2) Madelaine, geb. Halberstadt 3. Okt. 1865, StiftsD. von Rietschütz. [Schöneberg bei Berlin.]

3) Klothilde, geb. Boldevitz, Insel Rügen, 18. April 1871, StiftsD. von Rietschütz. [Schöneberg bei Berlin.]

Digitized by Google

4. Richard Bernhard Gottfried Alexander, geb. . . 20. Okt. 1828, K. u. K. Rittm. a. D. [Eska, Kom. Torontal, Ungarn]; verm. . . 4. Sept. 1853 mit Angelika von Damaszkin de Németh, geb. . . 26. Aug. 1835 (gesch.).
Kinder: 1) Anna Valeska Pulcheria, geb. . . 15. Dez. 1857, Seniorin des Fräuleinstifts in Rietschütz.
2) Angelika Valeska Pulcheria Anna, geb. . . 19. Okt. 1859; verm. Rietschütz . . Jan. 1899 mit Dr. med. Hans Haendel. [Bad Elster.]
3) Leona Valeska Anna, geb. . . 23. Aug. 1861; verm. Rietschütz 26. Febr. 1887 mit Heinrich von Vietinghoff, Kgl. preuß. Oberstlt. und Bat.-Kmdr im Inf.-Rgt Nr. 162. [Lübeck.]
4) Maria Valeska Pulcheria, geb. . . 21. Febr. 1863, StiftsD. von Rietschütz. [. . .]
5) Richard Bernhard Gottfried Simon Arzin Samuel, geb. . . 8. Nov. 1865, Kgl. preuß. Rittm. und Esk.-Chef im 2. Leibhus.-Rgt Nr. 2; verm. Hannover 9. Jan. 1894 mit — Gertrud Heine, geb. . . 22. Sept. 1870. [Danzig (Langfuhr).]
Kinder: (1) Hilmar Richard Felix Gottfried Samuel, geb. Danzig 17. April 1895.
(2) Maria-Angela Valeska Pulcheria Anna Gertrud, geb. Langfuhr 19. Juli 1896.
(3) Anna-Elisabeth Leona Angelika Pulcheria, geb. Metz 30. Nov. 1899.
5. † Rudolf Bernhard Gottfried Erdmann, geb. . . 27. Nov. 1831, † . . 9. Dez. 1870, Gutsbes. in Gaad, Kom. Torontal, Kgl. preuß. Lt. a. D.; verm. Karlsbad 29. Juli 1856 mit Mathilde von Gyertyánffy a. d. H. Bobda, geb. . . 19. Mai 1838 (gesch. [. . .]).
Tochter: Emilia Valeska Anna Leontine Mathilde Rudolfine Christine Deodata, geb. Budapest 21. Aug. 1857.
6. Leontine Bernhardine Valeska, geb. . . 20. März 1834; verm. Brauchitschdorf 22. Nov. 1853 mit Thure von Klinckowström, † Drehnow 26. Nov. 1901, Herrn auf Drehnow, Kr. Grünberg, Kgl. preuß. Khrn, GReg.-Rat und Ldrat a. D., RRr des Joh.-O. [Schloß Drehnow.]

B. Ernestinische (oder Drömmlingsche) Linie. (Reformiert.)

Stifter: Ernst, geb. 1600, † 1672. — Reichsgf. mit Wappenbesserung d. d. Frankfurt a. M. 24. Febr. 1742 (vom Kaiser Karl VII.); preuß. Anerkennung d. d. Berlin 31. Juli 1742.

1. Samuelscher Ast.

Stifter: Samuel, geb. 1658, † 1709.

Ernst Leopold Karl Graf von Schmettau, geb. . . 13. Dez. 1852, Kgl. preuß. Oberstlt. a. D.; verm. Posen 1. Aug. 1893 mit — Franziska von Kierska, geb. Podstolice, Kr. Schroda, . . Sept. 1858 (kath.). [Brüssel.]

2. Stückscher Ast.

Stifter: Friedrich Wilhelm, geb. 1663, † 1735.

† Gottfried Wilhelm Christian Graf von Schmettau, geb. Stück, Mecklenb., 12. Juni 1752, † Kopenhagen 26. April 1823, Kgl. dän. Gen.-Lt. und Kmdr der Garde zu Pferde; verm. I) Altona 6. Jan. 1790 mit Elisabeth Alexandrine von Hemmert, geb. Kopenhagen 31. Juli 1768, † das. 8. April 1793; II) Kopenhagen 14. Dez. 1801 mit Margarete Wilhelmine von Stemann, geb. Kopenhagen 5. Jan. 1780, † Vallö 12. Febr. 1865.
Söhne 2r Ehe: 1. † Christian Ludwig Leopold, geb. Altona 10. Febr. 1806, † Kopenhagen 5. Dez. 1878, Kgl. dän. Kjkr und Hofjägerm.; verm. Kopenhagen 2. Juni 1860 mit — Gertrud Luise Christiane Franziska Hage, geb. Benzonseje 24. Nov. 1823. [Kopenhagen.]

Digitized by Google

2. † Alexander Wilhelm, geb. Kopenhagen 29. Dez. 1807, † daſ. 15. Mai 1891, Kgl. dän. Kſkr und PLt. a. D. [Aufnahme in den dän. Adel unter Anerkennung des Gfnſtandes 9. Okt. 1885]; verm. Kopenhagen 16. Mai 1836 mit Karoline Henriette von Bleugel, geb. Riſor, Norw., 3. März 1815, † Kopenhagen 14. Dez. 1891.

Kinder: 1) Wilhelm Kornelius Reimerth, geb. Kopenhagen 30. März 1839, Kgl. dän. Jägerm.; verm. I) Kopenhagen 7. Juni 1864 mit Anna Elſe Margrethe Gamborg, geb. Kriſtiania 23. Juni 1837, † daſ. 8. Jan. 1883; II) Kopenhagen 11. Mai 1893 mit — Johanna Olſen, geb. Lundby 10. April 1866. [Kopenhagen.]

Töchter 1r **Ehe:** (1) Dagmar, geb. Hamburg 16. Juni 1865, StiftsD. von Vallö. [Kriſtiania.]

(2) Elſe Margarete, geb. Paris 18. Sept. 1870, erſpekt. auf Roskilde. [Kriſtiania.]

2) † Antoinette (Tonni) Eliſe Wilhelmine, geb. Kopenhagen 30. März 1839, † Frederiksberg . . Aug. 1904, Zwillingsſchweſter des Gfn Wilhelm; verm. Helſingör 2. Aug. 1866 mit Karl Mansbach Segelcke, † Kriſtiania 21. Juni 1876, Kgl. norwegiſchem OGer.-Prokurator.

3) Sophie Klementine Dorothea, geb. Nöjſomhed, Lyngby, 30. März 1847, StiftsD. von Vallö. [Stuttgart.]

Schmidegg.

Katholiſch. — Ungarn. — Ungar. Adelsbeſtätigung mit dem Prädikat „von Schmideckh“ d. d Larenburg 31. Mai 1675 (vom Kaiſer Leopold I. für Jeremias Meſſerſchmidt, Bergaſſeſſor des Bergrates der freien Kgl. Städte Kremnitz und Schemnitz); ungar. Baronat d. d Wien 30. März 1689; ungar. Gf. d. d. Wien 7. Febr. 1738 (für Friedrich Frhrn von Schmidegg, ſ. Jahrg. 1875, S. 776). — S. Jahrg. 1856, S. 668.

I. Linie.

† Thomas Graf von Schmidegg, geb. . ., † . . 14. Mai 1831, K. K. Km. verm. . . mit Joſephe Gfin Quabeck, geb. . ., † . . 1850.

Kinder: 1. Franz Julius, geb. . . 5. Febr. 1822, K. u. K. Km., EBürger von Gmunden; verm. . . 9. Sept. 1854 mit — Anna Gfin von Benzel zu Sternau, geb. . . 15. Dez. 1833, StkrD. [Gmunden.]

Kinder: 1) Anna Maria Joſephe Paula, geb. Gmunden 2. Juli 1855, StkrD. verm. Gmunden 7. Jan. 1879 mit Leon Gfn Ségur-Cabanac, K. u. K. Km. [Neutenſtein bei Kapellen, NÖſterr.]

2) Guſtav Thomas Franz, geb. . . 1. Juli 1858, K. u. K. Km. und Bez.-Hptm. in Kirchdorf, OÖſterr., EBürger von Klaus, Pettenbach und Mollln; verm. Wien 28. Jan. 1890 mit — Eleonore Amalie Ida Freiin von Haugwitz und Biskupitz, geb. . . 31. Mai 1866.

3) Bertha Anna Hermine, geb. . . 24. Juni 1868; verm. Gmunden 15. April 1893 mit Hugo Frhrn Conrad von Eybesfeld, Herrn auf Flammhof Steierm., K. K. Bez.-Hptm. a. D. [Schloß Flammhof bei Leibnitz.]

2. Johann Baptiſt, geb. . . 10. Sept. 1824; verm. . . 5. Aug. 1850 mit — Hermine von Latinovits, geb. . . 1833. [. . .]

3. Gabriele, geb. . . 28. März 1828; verm. . . mit Alexius Barcſay von Nagy-Barcſa, † . . 10. Jan. 1871, K. u. K. Km. und Rittm. a. D. [Graz]

4. Auguſt Guſtav, geb. . . 7. Mai 1831; verm. Gmunden 15. Nov. 1859 mit — Roſa Gfin Lavaulx de Vrécourt, geb. Iſchl 29. Okt. 1841. [Gmunden]

Söhne: 1) Guſtav, geb. . . 1860; verm. . . 5. Juni 1894 mit — Elvira Oberkofler, geb. . . 1873. [. . .]

Kinder: (1) Oscar, geb. . . 7. Febr. 1898.

(2) Irma, geb. . . 9. Okt. 1901.

Digitized by Google

2) Emmerich, geb. . . 1863; verm. . . 15. Juni 1892 mit — Klothilde Lipp, geb. . . 21. Mai 1868. [. . .]
Tochter: Edmee, geb. . . 12. Juni 1893.

II. Linie.

Im Mannesſtamme erloſchen.

† Johann Graf von Schmidegg, geb. Berki, Ungarn, 18. März 1783, † Paris 5. Aug. 1836, K. K. Km.; verm. Wien 15. Aug. 1812 mit Johanna Gfin von Harbuval, Chamaré gen., geb. Wien 7. Juli 1790, † Warasdin 6. März 1863, StkrD.

Kinder: 1. † Johanna, geb. Reka, Kroatien, 2. Okt. 1814, † Agram . . 1879; verm. Warasdin 12. Aug. 1832 mit Joſeph Čačković von Vrhovina, † . . 18. Dez. 1866.

2. † Alexander Franz Xaver Johann, geb. Reka 13. April 1828, † Wien 23. April 1898, K. u. K. Lt. a. D.; verm. I) Cerje, 9. Febr. 1854 mit Aurelie Balogh de Galántha, geb. Cerje, Kroatien, 22. März 1833, † daſ. 28. März 1861; II) Nagy-Becskerek . . Aug. 1866 mit Helene Seunig, geb. Törökbecſe 20. Mai 1839, † Wien 24. Dez. 1902.
Tochter 1r Ehe: Olga Joſephe Antonie Eleonore, geb. Cerje 22. Mai 1857; verm. Wien 5. Juni 1900 mit Hugo Kalliwoda, K. u. K. Oberſten und Kmdtn des Inf.-Rgts Nr. 19. [Preßburg.]

Schmiſing-Kerſſenbrock, ſ. Korff.

Schönfeld.

Katholiſch. — Öſterreich. — Meißniſcher Uradel; Reichsgf. d. d. Wien 6. Dez. 1788; kurſächſ. Anerkennung 28. Febr. 1789. — Beſchreibung des Wappens im Jahrg. 1904, S. 765. — S. auch den gleichnamigen Artikel im Gothaiſchen Genealog. Taſchenbuch der Adeligen Häuſer, Bd. V, 1904.

† Johann Hilmar Adolf Graf von Schönfeld, geb. Löbnitz 18. Juni 1743, † Wien 6. März 1820, Herr auf Schloßteil Löbnitz, Störmthal und Liebertwolkwitz, kurſächſ. Km., GRat und Geſandter; verm. . . 18. Juli 1788 mit Urſula Margareta Agnes Viktoria Ludovika Gfin von Fries, geb. Wien 3. Febr. 1767, † daſ. 6. März 1805.

Söhne: 1. † Ludwig Johann Heinrich, geb. Wien 20. März 1791, † Reitenau 19. Aug. 1828, Herr auf Eichberg und Reitenau, K. K. Km. und Rittm.; verm. Wien 10. Jan. 1827 mit Roſalie Gfin von Grünne, geb. . . 3. März 1805, † Freiwaldau 20. April 1841 (wiederverm. . . mit Karl Pr. von Liechtenſtein).

Sohn: † Karl, geb. Wien 18. April 1828, † Gmunden 15. Mai 1886, K. u. K. Rittm. a. D.; verm. Wien 14. Jan. 1857 mit — Luiſe Neumann, geb. Karlsruh 7. Dez. 1813 (luth.). [Wien.]

Kinder: (1) Roſalie, geb. Graz 23. März 1859; verm. Brünn 9. April 1888 mit Pompejus Coronini Gfn von Cronberg. [Rabensburg, NÖſterr.]

(2) Rudolf, geb. Graz 23. Mai 1864, K. K. Statth.-Sekr., Amtsleiter der Bez.-Hptmſchaft Mürzzuſchlag, Steierm., und Lt. i. d. E. des Ldw.-Ul.-Rgts Nr. 6; verm. Konſtantinopel 6. Mai 1897 mit — Anna della Sudda, geb. Kadikeny, Kleinaſien, 16. Dez. 1878.

Kinder: a. Carl Joſeph Ludwig Rudolf Jacques, geb. Hietzing 10. März 1898.
b. Anna Roſalie Bianca Louiſe, geb. Leoben 10. April 1901.
c. Hubertus Auguſt Philipp, geb. Leoben 22. März 1902.

Digitized by Google

2. † Adolf Ludwig Moritz, geb. Wien 2. Okt. 1797, † Preßburg 6. April 1883, Herr auf Turnisch (1826—1850), ERr des souv. Malt.-RrO.; verm. Wien 12. April 1825 mit Anna Gfin Pálffy von Erdöd, geb. Wien 19. April 1804, † Preßburg 6. Mai 1890.

Sohn: † Anton, geb. Wien 26. April 1827, † Ginselberg 22. Juni 1900, Gutsbes. in Ginselberg, K. u. K. Km. und Oberstlt. a. D.; verm. Wien 7. Mai 1859 mit Elisabeth Gfin Festetics von Tolna, geb. Ofen 30. Juni 1832, † Wien 12. März 1904, GRats-Frau und OHofm. J. K. u. K. H. der Ehzgin Maria Tereza von Österreich, geb. Przssin von Portugal, K. u. K. PD. und StkrD.

Söhne: (1) Heinrich, geb. Gaming, NÖsterr., 5. Sept. 1860, Gutsbes. in Ginselberg, K. u. K. Km. und OLt. a. D. [Ginselberg bei Scheibs, NÖsterr.]; verm. Wien 7. Mai 1883 mit Olga Grimmer von Adelsbach, geb. . . 11. April 1862 (gerichtl. gesch. [. . .]).

Kinder: a. Heinrich, geb. Ginselberg 4. April 1884, K. u. K. Lt. im Drag.-Rgt Nr. 6. [Enns.]

b. Alexander, geb. Ginselberg 1. Sept. 1887.

c. Margarete, geb. Ginselberg 23. Mai 1889.

(2) Georg, geb. Ginselberg 1. Juli 1865; verm. Wien 23. Juni 1888 mit — Elisabeth Grimmer von Adelsbach, geb. Josephstadt, Böhmen, 12. Mai 1861. [Güns, Ungarn.]

Kinder: a. Pauline Alexandrine Elisabeth, geb. Steinamanger 8. Nov. 1889.

b. Georgine Henriette Elisabeth, geb. Steinamanger 5. April 1891.

c. Maximilian Georg Maria Hilmar, geb. Gyöngyös-Apáti 16. Sept. 1894.

(3) Nikolaus, geb. Ginselberg 13. Febr. 1869, K. u. K. Km. und OLt. des Ldw.-Ul.-Rgts Nr. 5; verm. Wien 16. April 1901 mit — Rosa Wettstein Edler von Westersheimb, geb. Persenbeug 16. Juli 1877. [Stockerau.]

Tochter: Hildegard, geb. Stockerau 21. März 1902.

---

von der Schulenburg.

Lutherisch, reformiert und katholisch. — Preußen, Braunschweig, Kgr. Sachsen, beide Mecklenburg und Rußland. — Altmärkischer Uradel, mit Wernerus de Sculenburch 1238 urkundlich zuerst erwähnt. Schloßgesessen seit der Belehnung mit Beetzendorf 1345; Erbküchenm. der Kurmark Brandenburg d. d. . . 12. Sept. 1373 (vom Kaiser Karl IV.). — Der Berlin 6. März (bes. 17. Nov.) 1858 gegründete Geschlechtsverband hält alljährlich in Berlin einen Familientag ab. Vorstand: Gf Werner, Herr auf Beetzendorf, Senior; Gf Eduard, Kgl. preuß. Reg.-Rat in Berlin, und Gf Dietrich, Herr auf Lieberose. — Vgl. auch den gleichnamigen Artikel im Gothaischen Genealog. Taschenbuch der Adeligen Häuser, Bd. II, 1901.

A. Schwarzer Stamm.

Stifter: Dietrich II., geb. 1304, † 1340. Von dessen Söhnen stiftete Achaz Albrecht Ludwig (1713—1778) den nachher Gräfl. Ast zu Lieberose-(s. unten) und August Ferdinand (1729—1787) den Ast zu Priemern-Beetzendorf (s. Taschenbuch der Adeligen Häuser). — Preuß. Gf. d. d. Berlin 17. Jan. 1816. — Besitz: Die Freie Standesherrschaft Lieberose (14 564 ha; seit 1663 Fideikommiß, erweitert 1886), Kr. Lübben, mit erbl. Sitz im preuß. Herrenh. seit 12. Okt. 1854. — Besitzstand im Jahrg. 1859, S. 756.

† Friedrich Ferdinand Bernhard Achaz Graf von der Schulenburg, geb. . . 20. Jan. 1772, † . . 4. Nov. 1847, Freier Standesherr ꝛc.; verm. . . 26. Sept. 1800 mit Auguste Sophie Rosamunde verw. von Lattorf, geb. aus dem Winkel, geb. Zedlitz 22. Nov. 1770, † Lieberose 13. Mai 1838.

Söhne: 1. † Friedrich Albrecht, geb. . . 13. Juli 1801, † . . 5. Mai 1869, Freier

Standesherr ꝛc., Kgl. preuß. OFörster a. D.; verm. . . 31. Okt. 1841 mit Elisabeth Karoline von Münchow, geb. . . 13. Jan. 1820, † Lieberose 31. Juli 1890.

Kinder: 1) Dietrich Joachim Friedrich, geb. . . 15. Aug. 1849, Freier Standesherr auf Lieberose und erbl. Mitgl. des preuß. Herrenh., Kgl. preuß. Ldrat a. D. und Rittm. a. D., RRr des Joh.-O.; verm. Berlin 1. Okt. 1872 mit — Hedwig von Saldern, geb. . . 18. Juni 1854. [Schloß Lieberose.]

Kinder: (1) Elsbeth Adolfine Rosalie, geb. Lieberose 4. Aug. 1873; verm. I) das. 17. Sept. 1891 mit Georg Gfn Finck von Finckenstein, † Stettin 4. Nov. 1896, Kgl. preuß. Rittm. und Esk.-Chef im Kür.-Rgt Nr. 2; II) Lieberose 19. Sept. 1898 mit Hans von Mangoldt-Gaudlitz, Kgl. sächs. Hptm. im Gen.-Stab, kmdt zum Kgl. preuß. Großen Gen.-Stab. [Berlin.]

(2) Sigried, geb. Lieberose 18. Juli 1885.

2) Elisabeth Adolfine Charlotte, geb. . . 23. Aug. 1851. [. . .]

3) Hildegard Klara Elisabeth, geb. Lieberose 17. Febr. 1854; verm. das. 8. Okt. 1889 mit Georg Frhrn von Rechenberg, Kgl. preuß. Gen.-Lt. z. D. [Wernigerode.]

4) Klara Amélie Elisabeth, geb. Lieberose 3. Sept. 1855. [. . .]

5) Otto Richard Friedrich, geb. Lieberose 20. Juni 1857, Kgl. preuß. Hptm. und Komp.-Chef im Leibgren.-Rgt Nr. 8; verm. Karlsruhe 3. März 1884 mit — Luise Freiin Schilling von Canstatt, geb. . . 19. Nov. 1863. [Frankfurt a. d. O.]

Kinder: (1) Albrecht Friedrich Alexander Dietrich Leopold Wilhelm Sigmund, geb. Karlsruhe 29. Mai 1886.

(2) Mary-Renate Elisabeth Hildegard Luise Alexándrine, geb. Lüben 29. Okt. 1888.

(3) Alexander Hasso Georg Wilhelm Gebhard, geb. Frankfurt a. d. O. 13. Sept. 1896.

2. † Otto Werner, geb. . . 23. Sept. 1804, † Potsdam 27. Jan. 1875, Kgl. preuß. Lt. a. D.; verm. Jahnsfelde 23. Sept. 1841 mit Hildegard von Schöning, geb. Züllichau 21. Mai 1818, † Schorssow 24. Juni 1897.

Kinder: 1) Klara Auguste, geb. . . 17. Okt. 1843; verm. . . 20. April 1865 mit Ernst Edlem von der Planitz, Kgl. preuß. Gen. der Kav., Gen.-Inspekteur der Kav., à la suite des Hus.-Rgts Nr. 16. [Berlin.]

2) † Hasso Werner, geb. . . 15. Febr. 1846, † Meran 15. April 1904, Kgl. preuß. Gen.-Major z. D., ERr des Joh.-O.; verm. Dresden 31. Mai 1874 mit — Frieda von Witzleben, geb. . . 18. Jan. 1856. [Hannover.]

3) Rose Hildegard, geb. Jahnsfelde 14. Febr. 1847; verm. Potsdam 14. Febr. 1883 mit Hubert von Tiele-Winckler, † Partenkirchen 12. Sept. 1893, Herrn auf Miechowitz ꝛc., OSchles., Ghzgl. mecklenb.-schw. Obersten a. D. [Schorssow, Mecklenb.-Schw.]

4) Eleonore Pauline, geb. . . 31. Aug. 1854. [. . .]

5) Elisabeth Florentine, geb. Jahnsfelde 20. März 1856; verm. Potsdam 28. Juni 1879 mit Roderich Sittig von Helldorf, Herrn auf Zingst und Fkherrn auf Gröst, Kr. Querfurt, Kgl. preuß. Rittm. a. D., RRr des Joh.-O. [Zingst bei Nebra.]

B. Weißer Stamm.

Stifter: Bernhard I., o[illegible]04, † 1341, Bruder des Stifters von A.

Linie.

[illegible]sso I., geb. 1415, [illegible]hsgf. mit Wappenbesserung d. d. Wien 7. Dez. [illegible] Brüder Christian [illegible]st — und Adolf Friedrich — 2. Ast); preuß.

Anerkennung des Gfnstandes d. d. Berlin 28. Mai 1729. — Besitz: Die (Primogenitur-) Fkgüter Tressow, Groß-Krankow, Bobitz, Petersdorf, Köchelsdorf, Käselow und Quaal, Ghzgt. Mecklenb.-Schw.

1. Ast: Hehlen.

Stifter: Gf Christian Günther, geb. 5. Sept. 1684, † Celle 12. Mai 1765. — Kursächs. Anerkennung des Gfnstandes d. d. . . 23. Mai 1740; hannov. Anerkennung d. d. . . 24. Nov. 1747.

1. Zweig: Tressow.

† Werner Maximilian Ferdinand Graf von der Schulenburg, geb. . . 28. Mai 1803, † . . 31. Dez. 1843; verm. . . . mit Henriette Freiin von Waldenfels, geb. . . 7. Okt. 1811, † . . 27. Jan. 1842.

Kinder: 1. † Werner Ludwig Ernst Karl Heinrich Achaz, geb. . . . 23. Mai 1832, † . . 18. April 1880, Fkherr; verm. Ivenack 26. Juni 1861 mit Mary Freiin von Maltzahn (Sarower Linie), geb. . . 15. Febr. 1843, † Zichow 4. Febr. 1900.

Kinder: 1) Margarete Cäcilie Luise Alexandrine Friederike Susette, geb. Bobitz 30. Mai 1864; verm. Tressow 17. Juli 1885 mit Karl Gfn von Bassewitz-Levetzow, Fkherrn auf Kläden, Herrn auf Bristow ꝛc., Ghzgl. mecklenb.-schw. Khrn und Staatsmin. ꝛc. [Schwerin.]

2) Friedrich Bernhard Karl Gustav Ulrich Erich, geb. Bobitz 21. Nov. 1865, Fkherr, Kgl. preuß. Rittm., aggr. dem 1. GDrag.-Rgt, Militärattaché bei der Kais. deutschen Botschaft in London; verm. Muskau 21. Juli 1897 mit — Frede Marie Gfin von Arnim-Boitzenburg, geb. Berlin 18. Dez. 1873.

Kinder: (1) Johann-Albrecht Werner Adolf Hermann Moritz, geb. Schwerin 5. Juni 1898.

(2) Wolf-Werner, geb. Muskau 14. Sept. 1899.

(3) Adolf-Heinrich, geb. Muskau 25. Mai 1901.

(4) Fritz-Dietlof, geb. London 5. Sept. 1902.

(5) Tochter . ., geb. Tressow 7. Dez. 1903.

3) Else Marie Rosalie Luise Blanka, geb. Tressow 14. Okt. 1867; verm. d. 31. Okt. 1893 mit Karl Burggfn und Gfn zu Dohna-Schlobitten, Kgl. preuß. Ldrat des Kr. Braunsberg. [Braunsberg.]

4) Martha Mathilde Rosa Elisabeth Cäcilie Friederike Anna, geb. Tressow 9. März 1874; verm. das. 6. Juli 1897 mit Bernd Gfn von Arnim-Boitzenburg, Kgl. preuß. Lt. der Res. des Rgts der Gardes du Corps. [Zichow bei Gramzow, Ukermark.]

2. Mathilde Helene Therese Ernestine, geb. . . 16. Mai 1838; verm. Hehlen 25. Mai 1860 mit Erich von Lenthe, † Lenthe 20. Jan. 1896, Herrn auf Lenthe, Ldschaftsrat, Kgl. hannov. Rittm. [Hannover.]

3. † Bernhard Friedrich Wilhelm, geb. . . 10. Mai 1839, † Braunschweig 21. März 1902, Kgl. preuß. Oberstlt. a. D.; verm. Berlin 15. Okt. 1872 mit Margarete Freiin von Waldenfels, geb. . . 12. März 1847. [Braunschweig.]

Söhne: 1) Friedrich-Werner Erdmann Matthias Johann Bernhard Erich, geb. Kemberg 20. Nov. 1875, Hzgl. braunschw. Kfkr und Reg.-Assessor im Auswärtigen Amt, Kgl. preuß. Lt. der Res. des 1. GFeldart.-Rgts. [Berlin.]

2) Erdmann Georg Hugo Johann-Matthias, geb. Frankfurt a. M. 6. März 1878. [. . .]

2. Zweig: Hehlen.

† Achaz Ludwig Leopold Graf von der Schulenburg, geb. . . 18. Juni 1808, † Hehlen 13. April 1880 (Bruder des Stifters des 1. Zweiges), Herr auf Hehlen, Kgl. hannov. Rittm.; verm. I) Lüneburg 14. Okt. 1845 mit Bertha Freiin von Hodenberg, geb. . . 28. Febr. 1817, † . . 7. April 1847; II) Stemmermühlen 15. Okt. 1848 mit — Charlotte Freiin von Hodenberg, geb. Ahlden 2. März 1819. [Schloß Hehlen.]

Digitized by Google

Kinder: a) 1r **Ehe:** 1. Werner Karl Friedrich Achaz, geb. Lüneburg 1. April 1847, Herr auf Hehlen a. d. W. (seit 1570 im Bes. der Fam.; Stammgut seit 17. Jan. 1866), Hzgt. Braunschweig, Hzgl. braunschweig. Jägerm. und Lt. a. D.; verm. I) Planitz 16. Okt. 1885 mit Julie von Arnim, geb. . . 18. Sept. 1849, † . . 10. Nov. 1886; II) Dresden 29. Juni 1893 mit Marie Herma Theodora von Malortie, geb. . . 5. April 1871, † Hehlen 6. Juli 1897. [Schloß Hehlen.]

Kinder: a) 1r **Ehe:** 1) Ernst-August Werner Achaz Alexander, geb. Hehlen 31. Okt. 1886.

— b) 2r **Ehe:** 2) Julie, geb. Hehlen 5. Juli 1894.

— b) 2r **Ehe:** 2. Anna Luise Ernestine Auguste, geb. . . 12. Juni 1851; verm. Hehlen 5. Juni 1879 mit Otto Emil Burchard von der Decken, Herrn auf Rutenstein, Brockloſenborstel, Hünkenbüttel und Bruchhof, Prov. Hannover, Ldschaftsrat. [Rutenstein.]

3. Achaz Werner Ludwig Leopold, geb. . . 19. Juni 1853, Kgl. sächs. Major a. D.; verm. Dresden 10. Juni 1891 mit — Marie Gfin Vitzthum von Eckstädt, geb. Dresden 12. Aug. 1864. [Dresden.]

Kinder: 1) Friedrich-Achaz Werner Hermann Paul Matthias Joachim, geb. Dresden 9. Dez. 1893.

2) Ilse Marie Gertrud Elisabeth Mathilde Luise, geb. Dresden 12. Nov. 1898.

4. Günther Franz Werner Wilhelm Bodo, geb. . . 21. April 1859, Kgl. sächs. Major beim Stabe des 2. Ul.-Rgts Nr. 18, kmdt zur Dienstl. als Führer des komb. Jägerdetachements zu Pferde; verm. Döben 11. Juni 1885 mit — Hertha Meta von Böhlau, geb. Döben 27. April 1859. [Chemnitz.]

Kinder: 1) Julie Hertha, geb. Lausigk 16. Febr. 1887.

2) Gertrud Helene Luise, geb. Leipzig 26. März 1888.

3) Achaz, geb. Grimma 6. Okt. 1891.

2. Ast: Beetzendorf.

Stifter: Gf Adolf Friedrich, geb. 8. Dez. 1685, † 10. April 1741, Bruder des Stifters des 1. Astes.

1. Zweig: Wolfsburg (oder Brome).

Besitz: Das im Jahre 1741 gestiftete Fideikommiß Wolfsburg: bestehend 1) aus Wolfsburg mit Mesdorf, Rohrberg und Steimke (zus. 2885 ha) in den Kr. Gardelegen, Salzwedel und Osterburg, Altmark; 2) aus Brome (2506 ha), Diedrichsburg (481 ha), Rothehof und Bisdorf (zus. 1692 ha) in den Kr. Isenhagen, Melle und Gifhorn, Prov. Hannover.

† Gebhard Werner Graf von der Schulenburg, geb. . . 20. Dez. 1722, † . . 23. Aug. 1788 (Sohn des Stifters des 2. Astes); verm. . . 10. Febr. 1757 mit Sophie Charlotte von Veltheim, geb. . . 26. Jan. 1735, † . . 13. Nov. 1793.

Söhne: 1. † Karl Gebhard Werner, geb. . . 21. März 1763, † . . 25. Dez. 1818, Hzgl. braunschw. Staatsmin.; verm. . . 17. Sept. 1789 mit Wilhelmine Anna Christine von Münchhausen a. d. H. Remeringhausen, geb. . . 8. April 1769, † . . 21. März 1832.

Söhne: 1) † Friedrich Gebhard Werner, geb. . . 9. März 1792, † . . 2. Sept. 1861, Fkherr, Kgl. hannov. GRat und a. o. Mitgl. des Staatsrats; verm. . . 12. Sept. 1818 mit Charlotte Freiin Vincke, geb. . . 7. Juli 1797, † Wolfsburg 5. Febr. 1888, Herrin auf Öfte.

Kinder: (1) † Günther Ernst Gebhard Karl, geb. . . 18. Dez. 1819, † Wolfsburg 21. Febr. 1895, Fkherr ꝛc.; verm. I) Emden 5. Juni 1856 mit Adelheid Gfin von der Schulenburg, geb. . . 13. Febr. 1834, † . . 7. Juli 1870; II) Potsdam 9. Mai 1873 mit deren Schwester — Margarete Gfin von der Schulenburg, geb. Emden 24. Mai 1839 (s. B. II. 1. 2. Zweig a)). [Wolfsburg.]

Kinder 1r **Ehe:** a. Werner Karl Hermann, geb. Emden 15. März 1857, Fkherr auf Wolfsburg, Kgl. preuß. Rittm. a. D.; verm. Ippenburg 3. Juli

Digitized by Google

1890 mit — Frieda Freiin von dem Busſche-Ippenburg, geb. Ippenburg 21. März 1871 (ſ. den Artikel Busſche in dieſem Taſchenbuch) [Wolfsburg.]

Kinder: a) Günther Werner Buſſo, geb. Hannover 15. April 1891.
b) Eliſabeth Margarete, geb. Ippenburg 8. Juli 1892.
c) Bertha Urſula, geb. Wolfsburg 29. Aug. 1893.
d) Renate Charlotte Julia, geb. Wolfsburg 15. März 1897.
e) Giſela Katharine Eliſabeth, geb. Wolfsburg 14. März 1901.
f) Werner Hermann Andreas Albrecht, geb. Wolfsburg 5. Nov. 1903.

b. Marie Adelheid, geb. Öſte a. d. R. 17. Sept. 1858. [Wolfsburg.]

c. Eliſabeth Wilhelmine, geb. Braunſchweig 23. März 1860; verm. Wolfsburg 11. Juli 1883 mit Julius von Stralendorff, Ghzgl. mecklenb.-ſtr. Jagdjkr, Kgl. preuß. OLt. a. D. [Mirow, Mecklenb.]

d. Günther Werner, geb. Wolfsburg 19. Sept. 1861, Herr auf Rethmar, Kr. Burgdorf, Kgl. preuß. OLt. a. D.; verm. Frankfurt a. M. 1. März 1897 mit — Leonie Karoline Georgine von Chappuis, geb. Frankfurt a. M. 11. Aug. 1873.

Kinder: a) Hermann Werner Bernhard, geb. Rethmar 28. Jan. 1898.
b) Leonie Sybille, geb. Rethmar 28. Juli 1901.
c) Günther Haſſo, geb. Rethmar 20. Juni 1903.

e. Charlotte Helene, geb. Wolfsburg 5. März 1864; verm. daſ. 8. Sept. 1892 mit Ludolf von Veltheim, † Leipzig 9. Sept. 1892, Herrn auf Veltheim, Hzgl. braunſchw. Khrn und Zeremonienm. [Wolfsburg.]

f. Anna Katharina Adelheid, geb. Wolfsburg 3. Mai 1867, Diakoniſſin im Eliſabeth-Krankenhauſe in Berlin.

(2) † Gebhard Hans Alexander, geb. . . 12. Juni 1823, † Groß-Schwülper 9. April 1897, Fkherr auf Nord-Steimke, Hzgl. braunſchw. OHofjägerm.; verm. Poſchwitz 12. Juni 1860 mit Amalie Albertine Walpurge Margarete von der Gabelentz, geb. Poſchwitz 12. Jan. 1842, † Nord-Steimke 1. Sept. 1894.

Kinder: a. Werner Hans Matthias, geb. Nord-Steimke 16. Aug. 1861, Fkherr auf Nord-Steimke mit Reislingen (zuſ. 343 ha), Hzgt. Braunſchweig, Hzgl. braunſchw. Hofjägerm. und Reg.-Rat; verm. Dresden 16. April 1889 mit — Eliſabeth Gfin Sievers, geb. Warrol, Livland, 22. April 1872. [Domäne Bevern bei Holzminden.]

Kinder: a) Gebhard Georg Bernhard, geb. Braunſchweig 14. Juli 1894.
b) Margarete, geb. Blankenburg a. H. 21. Juni 1898.

b. Anna Charlotte Marianne, geb. Nord-Steimke 13. Sept. 1863, Stiftsdame des adeligen Stifts Steterburg. [Steterburg.]

c. Margarete Klementine Anna Adelheid, geb. Nord-Steimke 28. Sept. 1866; verm. daſ. 25. Juni 1887 mit Gebhard Frhrn von Marenholtz, Fkherrn auf Groß-Schwülper, Kgl. preuß. Khrn, Hzgl. braunſchw. Hof-Jägerm. [Groß-Schwülper, Kr. Gifhorn.]

d. Gebhard Albrecht Werner, geb. Nord-Steimke 2. Nov. 1872, Kgl. preuß. OLt. in der dem LeibGHuſ.-Rgt zuget. Esk. GJäger zu Pferde. [Potsdam.]

(3) Helene Sophie Bertha, geb. Wolfsburg 31. Juli 1827; verm. daſ. 31. Aug. 1848 mit Georg Frhrn Vincke, † Bad Oeynhauſen 3. Juni 1875, Fkherrn auf Oſtenwalde, Kgl. preuß. Ldrat a. D. [Braunſchweig.]

(4) † Ernſt Wilhelm Auguſt, geb. . . 3. Juli 1832, † Berlin 23. März 1878, Fkherr auf Öſte und Mitbeſ. von Kloſterroda, Kgl. preuß. Khr und Major a. D., EMr des Joh.-O.; verm. St. Ulrich 30. Juni 1863 mit — Melanie von Helldorff, geb. St. Ulrich 28. Juni 1835. [Hannover.]

Kinder: a. Günther Karl Werner, geb. Öſte 20. Aug. 1865 (kath.), Fkherr auf Öſte (504 ha; geſtiftet 1869), Kr. Wettmann, Herr auf Zwingenburg, Bez.-Hptmſchaft Meran, Päpſtl. Geh.-Km. di spada e cappa; verm.

Digitized by Google

Brügge 28. Febr. 1889 mit — Jeanne van de Walle, geb. Schaerbeck 28. Nov. 1863 (kath.). [Haus Öfte bei Kettwig.]

Kinder (kath.): a) Gunther Maria Ludger Emilius Philippus, geb. Öfte 13. Dez. 1889.

b) Maria Thereſia Hildegard Adelgunde Ymilda, geb. Öfte 4. Juni 1893.

b. Helene Pauline Charlotte, geb. Öfte 18. Dez. 1866; verm. Berlin 3. Febr. 1894 mit Maximilian Gfn von Pückler, Herrn auf Rogau ꝛc., Kgl. preuß. Major der GLdw.-Kav. und Hofmarſchall a. D. [Rogau bei Breslau.]

c. Maria Eliſabeth Urſula, geb. Öfte 2. April 1868; verm. Hannover 14. Mai 1891 mit Adolf von Bülow, † Darmſtadt 1. Nov. 1897, Kgl. preuß. Gen.-Major und Kmdr der 21. Kav.-Brig. [Berlin.]

d. Eliſabeth Bertha Melanie, geb. Öfte 18. Mai 1869; verm. Hannover 28. Juli 1892 mit Andreas Gfn Maltzan, Freiem Standesherrn auf Militſch ꝛc., Erz. [Militſch.]

(5) Bertha Charlotte Klementine, geb. . . 15. Jan. 1834; verm. Wolfsburg 23. Sept. 1854 mit Werner Gfn von der Schulenburg-Rimptſch, Fkherrn auf Beetzendorf ꝛc. (ſ. 2. Zweig). [Beetzendorf bei Salzwedel.]

2) † Hans Ludwig Auguſt, geb. Braunſchweig 14. Mai 1798, † daſ. 3. Aug. 1874, Mitbeſ. von Kloſterroda, Ghzgl. heſſ. Khr; verm. Hohenliebenthal 2. März 1829 mit Adelheid Gfin von Bülow a. d. H. Eſſenrode, geb. Magdeburg 31. Juli 1805, † Ober-Schmiedeberg 5. Sept. 1840.

Kinder: (1) † Gebhard Friedrich Auguſt Hans, geb. Darmſtadt 23. Dez. 1829, † Naumburg a. d. S. 15. Aug. 1886, Kgl. preuß. Oberſt z. D.; verm. Spanden 3. Jan. 1863 mit — Karoline Johanna Auguſte von Kunheim, geb. Spanden 15. Nov. 1831. [Braunſchweig.]

Söhne: a. Gebhard Hans Emil, geb. Straußberg 22. Juni 1865, Kgl. preuß. Hptm. und Komp.-Chef im Leibgren.-Rgt Nr. 8. [Frankfurt a. d. O.]

b. Karl Hans Gebhard, geb. Simnau, OPr., 26. Sept. 1867, Kgl. preuß. Hptm. und Komp.-Chef im Füſ.-Rgt Nr. 80. [Wiesbaden.]

c. Hans Gebhard, geb. Bremen 28. Juni 1870, Kgl. preuß. Hptm. und Batt.-Chef im Feldart.-Rgt Nr. 72; verm. Linden 8. Juli 1902 mit — Helene von Kaufmann, geb. Linden bei Wolfenbüttel 5. Juli 1883. [Danzig.]

Tochter: Ingeborg Anna Karoline Mercedes, geb. Linden 30. Juli 1904.

d. Friedrich Wilhelm, geb. Bremen 28. März 1873, Kgl. preuß. OLt. und Adj. des Inf.-Rgts Nr. 92. [Braunſchweig.]

(2) Klara Eliſabeth Wilhelmine Charlotte, geb. Darmſtadt 8. Febr. 1831. [Braunſchweig.]

(3) Anna Georgina, geb. Wolfsburg 22. Dez. 1831. [Braunſchweig.]

(4) Hans Gebhard Werner, geb. Ober-Schmiedeberg 16. Febr. 1839, Kgl. preuß. Oberſt a. D. [Braunſchweig.]

3) † Karl Hans Otto, geb. Braunſchweig 13. Nov. 1800, † Wendelſtein 20. Okt. 1866, Mitbeſ. von Kloſterroda, Kgl. preuß. Forſtm. a. D.; verm. . . 21. März 1831 mit Adelheid Emilie Friederike Marie von Münchhauſen, geb. . . 29. Aug. 1807, † Wendelſtein 12. Dez. 1856.

Kinder: (1) Bertha, geb. Zeitz 27. Febr. 1834, StiftsD. des adeligen Fräuleinſtifts Wallenſtein in Fulda. [Fulda.]

(2) Hermann, geb. Zeitz 3. Juli 1837, Kgl. preuß. Major a. D.; verm. Erfurt 26. Okt. 1867 mit — Wilhelmine Mathilde Helene von Kotze, geb. . . 8. Juni 1839. [Berlin.]

Kinder: a. Eliſabeth Adelheid Pauline Wilhelmine, geb. Erfurt 1. April 1869.

b. Albrecht Karl Werner, geb. Erfurt 9. März 1871, Kgl. preuß. OLt. im GGren.-Rgt Nr. 4, kmdt als Adj. zur Inf.-Schießſchule; verm. Wannſee

Digitized by Google

29. Sept. 1904 mit — Erna, geb. . . 1. Jan. 1880, des Robert von Pelken, Kgl. preuß. Ldrats a. D., und der Martha geb. Conrad Tochter. [Spandau.]

c. Günther Gebhard Rudolf, geb. Altona 30. Juni 1875, Kgl. preuß. Lt. im GGren.-Rgt Nr. 4. [Berlin.]

(3) Albrecht, geb. Zeitz 17. Dez. 1838, Kgl. preuß. Major a. D.; verm. Flechtingen 7. Jan. 1874 mit — Anna Alice von Chappuis, geb. Korschwitz 15. Okt. 1850. [Berlin.]

Kinder: a. Werner Karl Alexander, geb. Naumburg a. d. S. 30. Jan. 1876, Kgl. preuß. Lt. im Ul.-Rgt Nr. 8. [Gumbinnen.]

b. Margarete Bertha Katharina, geb. Mildenau 29. Juli 1880.

c. Adelheid Anna Alma, geb. Mildenau 8. Aug. 1881.

d. Adolf-Friedrich Hermann Ernst, geb. Mildenau 3. Juli 1885. Kgl. preuß. Kadett in Groß-Lichterfelde.

e. Gertrud Helene Sophie, geb. Mildenau 25. Juni 1889.

2. † Werner Hans Günther, geb. . . 17. Febr. 1772, † . . 14. Okt. 1806, Kgl. preuß. Rittm. im Kür.-Rgt Nr. 6; verm. . . 10. Juni 1802 mit Karoline Jakobine Josephine Freiin von Friesen, geb. . . 7. Okt. 1781, † . . 31. Mai 1857, OHofm. der † Ghzgin Luise von Sachsen.

Sohn: † Friedrich Werner, geb. . . 30. Juli 1803, † . . 19. März 1867, Mitbes. von Klosterroda, Kgl. preuß. Forstm. und Reg.-Rat a. D., ERr des Joh.-O.; verm. . . 18. Aug. 1838 mit Auguste Freiin von Schleinitz, geb. . . 6. Mai 1815, † . . 20. Sept. 1848.

Sohn: † Günther Heinrich, geb. . . 30. April 1841, † Berlin 10. April 1904. Kgl. preuß. Khr und Major a. D., Hofmarschall, Erz., Sr. K. H. des Pr. Albrecht von Preußen, RRr des Joh.-O.; verm. Filehne 3. Juni 1901 mit — Henriette verw. Gfin von der Schulenburg, geb. Gfin von der Schulenburg, geb. Filehne 15. Sept. 1856 (s. unten II. 2. 2.). [Berlin.]

2. Zweig: Beetzendorf.

Besitz: 1) Das im Jahre 1748 gestiftete Fideikommiß Beetzendorf (Altenhauserhof) und Ostenwohla (zus. 2340 ha), Kr. Salzwedel; 2) das im Jahre 1748 gestiftete Fideikommiß Klosterrode (696 ha), Kr. Sangerhausen.

† Werner Graf von der Schulenburg-Nimptsch, geb. Dresden 7. Aug. 1797, † . . 9. März 1829; verm. . . 5. Juli 1821 mit Charlotte Freiin von Friesen, geb. Dresden 12. Nov. 1798, † Beetzendorf 30. April 1874.

Kinder: 1. Anna Wilhelmine Charlotte Josephine, geb. . . 4. Juni 1827; verm. . . 17. Aug. 1852 mit Wilhelm von Veltheim, † Braunschweig 14. Dez. 188[illegible] Hzgl. braunschw. OKhrn, RRr des Joh.-O. [Ober-Lößnitz.]

2. Werner Friedrich Ernst, geb. Beetzendorf 1. April 1829, Fkherr auf Beetzendorf und Klosterroda, Erbküchenm. der Kurmark Brandenburg, Kgl. preuß. Oberst a. D., Mitgl. des preuß. Herrenh. auf Lebenszeit, RRr des Joh.-O.; verm. Wolfsburg 23. Sept. 1854 mit — Bertha Gfin von der Schulenburg, geb. Wolfsburg 15. Jan. 1834 (s. 1. Zweig). [Beetzendorf bei Salzwedel.]

Kinder: 1) Adolf-Friedrich, geb. Beetzendorf 3. Juli 1855, Kgl. preuß. OFörster in Walsrode und Rittm. der Res. des Rgts der Gardes du Corps.

2) Helene Charlotte, geb. Beetzendorf 28. Okt. 1856; verm. daf. 7. Nov. 18[illegible] mit Wilhelm Baron Digeon von Monteton, Kgl. preuß. Major und Kmdr der Kav.-UOff.-Schule des Mil.-Reitinstituts in Hannover.

3) Anna Klara Gertrud, geb. Beetzendorf 18. Okt. 1858, Kapitularin des adeligen Fräuleinstifts Wallenstein in Fulda.

4) Anna Charlotte Bertha, geb. Beetzendorf 31. Aug. 1861, dienende Schwester des Joh.-O. [. . .]

5) Friedrich Wilhelm Achaz, geb. Beetzendorf 1. Febr. 1863, Kgl. preuß. Rittm. der Res. des Hus.-Rgts Nr. 10. [. . .]

6) Anna Klara Margarete, geb. Beetzendorf 28. Febr. 1868; verm. daf. 17. No[illegible]

1891 mit Hans-Mortimer Frhrn von Maltzahn, Kgl. preuß. Rittm. und Esk.-Chef im Huf. Rgt Nr. 10. [Stendal.]

7) Ilse Marie Mathilde, geb. Beetzendorf 8. Sept. 1875, Domicellarin des adeligen Fräuleinstifts Wallenstein in Fulda.

3. Zweig (ehemals zu Petzel, Kamkädt, Hornhausen und Pelitz).

Im Mannesstamme erloschen.

(S. Jahrg. 1903, S. 779; neuere Nachrichten fehlen. — S. auch 1904, S. 772.)

II. Linie.

Stifter: Matthias, geb. 1424, † 1479, Bruder des Stifters der I. Linie.

1. Ast.

Stifter: Matthias, geb. 14. Sept. (Nov.?) 1578, † 17. Jan. 1656, dessen Enkel (Brüder) die beiden Zweige stifteten.

1. Zweig: Haus Trampe (vormals Blumberg).

Stifter: Alexander, geb. 24. Sept. 1662, † 13. Jan. 1733. — Reichsfrhr. d. d. Wien 4. Dez. 1713 (für Alexander); kurhannov. Anerkennung 9. Sept. 1715. — Preuß. Gf. d. d. Berlin 2. Okt. 1786. — Besitz: a) Das im Jahre 1740 gestiftete Fideikommiß Trampe (1223 ha), Kr. Ober-Barnim; b) das im Jahre 1741 gestiftete Fideikommiß Altendorf-Basbeck (905 ha), Kr. Neuhaus a. d. O., Prov. Hannover.

† Christian Karl Albrecht Alexander Graf von der Schulenburg, geb. . . 25. Okt. 1773, † . . 31. Jan. 1850 (Urenkel des Stifters), Fkherr; verm. . . 25. Nov. 1800 mit Henriette Auguste von Ziegler und Klipphausen, geb. . . 4. Mai 1780, † Berlin 29. März 1855.

Söhne: 1. † Alexander Eduard, geb. . . 22. Aug. 1803, † . . 29. Dez. 1870, Fkherr, Ghzgl. mecklenb.-str. Hofmarschall a. D.; verm. . . 10. Okt. 1833 mit Klara von Carlowitz, geb. . . 6. Dez. 1803, † Trampe 9. Okt. 1882.

Sohn: Karl Heinrich Theodor Friedrich Werner, geb. . . 12. Aug. 1840, Fkherr auf Trampe, Herr auf Kruge und Gersdorf, Kr. Ober-Barnim, Kgl. preuß. Rittm. a. D., Mitgl. des preuß. Herrenh., RRr des Joh.-O. [Trampe.]

3. † Bernhard Gustav Alexander, geb. Trampe 21. Nov. 1815, † Berlin 30. Mai 1860, Kgl. preuß. Hptm. a. D., EKr des Joh.-O.; verm. Berlin 9. Mai 1851 mit Metta Freiin von Eckhardtstein, geb. Prötzel 9. Jan. 1827, † Triebusch 9. Juni 1885 (wiederverm. Berlin 28. Okt. 1862 mit ihrem Schwager Gustav Gfn von der Schulenburg, † Triebusch 30. April 1893, Kgl. preuß. Major a. D.).

Kinder: 1) Bernhard, geb. Berlin 11. Mai 1852, Fkherr auf Altendorf-Basbeck, Herr auf Grünthal, Kr. Ober-Barnim, Kgl. preuß. Rittm. a. D., RRr des Joh.-O.; verm. Berlin 17. Juni 1878 mit — Hedwig Freiin von Eckhardtstein, geb. Haselberg 6. Jan. 1861. [Grünthal.]

Kinder: (1) Hedwig Metta Sophie, geb. Berlin 4. Febr. 1880; verm. Grünthal 11. Juli 1900 mit Hans von Trotha, Kgl. preuß. OFörster in Stephanswalde, Reg.-Bez. Bromberg, und OLt. der Res. des Jägerbat. Nr. 6.

(2) Sophie Hedwig Metta, geb. Berlin 21. April 1881; verm. Grünthal 7. Juli 1903 mit Siegfried von Saldern, Kgl. preuß. OLt. bei der Maschinengew.-Abt. Nr. 7. [Lübben.]

(3) Bernhard Gustav August, geb. Berlin 20. Nov. 1882. [. . .]

(4) August Gustav Bernhard, geb. Berlin 6. Jan. 1886.

2) Alexander Arnold Bernhard, geb. Berlin 20. Mai 1856, Kgl. preuß. Rittm. a. D., EKr des Joh.-O.; verm. Lodersleben 11. Juni 1891 mit — Karoline (Lily) Josepha Klara Helene von Kotze, geb. Berlin 3. Dez 1866. [Weimar.]

Söhne: (1) Bernhard Wilhelm Alexander, geb. Berlin 13. März 1893.

(2) Bernhard Gustav Leopold Wilhelm, geb. Berlin 27. Febr. 1895.

Digitized by Google

(3) Wilhelm Carl Maximilian Bernd, geb. Berlin 12. Nov. 1898.
(4) Bernhard Wilhelm Arnold Leopold, geb. Freienwalde 20. Nov. 1900.
3) Henriette Sophie Thereſe, geb. Berlin 7. Aug. 1858; verm. Triebuſch 19. April 1877 mit Günther Gfn Finck von Finckenſtein, Fkherrn auf Reitwein. [Reitwein.]

2. Zweig.

Stifter: Auguſt, geb. 23. (27.?) Mai 1672, † 15. Aug. 1722, deſſen Enkel (Brüder) die drei Häuſer ſtifteten. — Preuß. Gf. d. d. Berlin 6. Juli 1798 (für die Brüder Philipp Ernſt Alexander, Herrn auf Emden — a) —, Auguſt Karl Jakob, Herrn auf Altenhauſen — b) —, und Leopold Chriſtian Wilhelm, Herrn auf Bodendorf — c)).

a) Haus Emden.

Stifter: Philipp Ernſt Alexander, geb. 27. Jan. 1762, † 17. Okt. 1820. — Beſitz: Das im Jahre 1887 geſtiftete Fideikommiß Emden (1138 ha), Kr. Neuhaldensleben.

† Eduard Ernſt Friedrich Karl Graf von der Schulenburg, geb. . . 9. Jan. 1792, † . . 18. Mai 1871 (Sohn des Stifters), Kgl. preuß. Oberſt a. D.; verm. . . 9. Jan. 1830 mit Adelheid Freiin von der Reck, geb. . . 3. Okt. 180[illegible], † Berlin 27. März 1891.

Kinder: 1. Eduard Alexander Karl, geb. Frankfurt a. d. O. 28. Nov. 1830, Kgl. preuß. Reg.-Rat und OLt. a. D. [Berlin.]

2. Ernſt Eduard, geb. Emden 29. Nov. 1832, Fkherr auf Emden, Kgl. preuß. Kſm und Major a. D., Mitgl. des preuß. Herrenh. auf Lebenszeit, Gen.-Direktor der Magdeb. Land-Feuerſozietät, RRr des Joh.-O.; verm. Baruth 2. Nov. 1867 mit Anna Gfin zu Solms-Baruth, geb. Baruth 20. Juni 1841, † Emden 8. April 1903. [Emden, Prov. Sachſen.]

Kinder: 1) Matthias Ernſt Eduard Friedrich, geb. Berlin 7. Sept. 1868, Kgl. preuß. Lt. der Ldw.-Kav. [Halle a. d. S.]
2) Brigitte Eliſabeth Anna Ida Adelheid, geb. Berlin 6. Juni 1873.
3) Magdalene Urſula, geb. Emden 3. Nov. 1875; verm. daſ. 25. Mai 18[illegible] mit Dr. jur. Ewald von Maſſow, Kgl. preuß. Ldrat des Kr. Cammin und Hptm. der Reſ. des GGren.-Rgts Nr. 1, EKr des Joh.-O. [Cammin.]

3. Margarete Adelheid, geb. Emden 24. Mai 1839; verm. Potsdam 9. Mai 1873 mit Günther Gfn von der Schulenburg, geb. Wolfsburg 21. Febr. 1895, Fkherrn auf Wolfsburg (ſ. B. I. 2. 1. Zw.). [Wolfsburg.]

b) Haus Altenhauſen.

Stifter: Auguſt Karl Jakob, geb. 12. Jan. 1764, † 20. Mai 1838.

† Auguſt Karl Jakob Graf von der Schulenburg, geb. . . 12. Jan. 176[illegible] † . . 20. Mai 1838; verm. I) . . 24. Aug. 1786 mit Friederike Wilhelmine Dorothea von Kleiſt, geb. . ., † . . 13. Aug. 1788; II) . . 23. Nov. 1792 mit Maria Luiſe von Kleiſt, geb. . . 6. Juli 1772, † . . 12. Mai 1827.

Söhne 2r Ehe: 1. † Wilhelm Chriſtian, geb. . . 17. Sept. 1801, † Falkenberg 20. Febr. 1855, Kgl. preuß. Ldrat a. D.; verm. . . 6. Sept. 1832 mit Anna Auguſta von Trotha a. d. H. Hecklingen, geb. . . 5. Sept. 1809, † . . 9. Juli 1882.

Kinder: 1) † Bernhard Leberecht Karl, geb. . . 26. Febr. 1835, † . . 9. Juli 1866, Kgl. preuß. OLt. im Huſ.-Rgt Nr. 10; verm. Hannover 8. März 18[illegible] mit — Anna Freiin Knigge, geb. . . 25. März 1836. [Hannover.]

Tochter: Anna Jeannette Erneſtine Karoline, geb. Aſchersleben 13. Dez. 186[illegible] verm. Hannover 31. Mai 1883 mit Berthold Frhrn von Reiswitz und Kaderzin, Herrn auf Wendrin, Kgl. preuß. Ldrat a. D. [Wendrin bei Roſenberg, OSchleſ.]

2) Ehrengard, geb. . . 5. Sept. 1840. [. . .]
3) Auguſte, geb. . . 7. Juni 1842. [. . .]

Digitized by Google

2. † Heinrich Ferdinand, geb. . . 20. Jan. 1804, † . . 10. Febr. 1839, Herr auf Funkenhagen; verm. . . 18. Aug. 1830 mit Johanna Gfin von der Schulenburg a. d. H. Bodendorf, geb. . . 17. Dez. 1805, † . . 16. Juli 1865.

Sohn: † Karl Leopold Auguſt, geb. . . 28. Mai 1831, † . . 10. Febr. 1880, Kgl. preuß. Lt. a. D., Gen.-Direktor der Magdeb. Land-Feuerſozietät, FRr des Joh.-O.; verm. Bodendorf 5. April 1866 mit — Mathilde von Hymmen a. d. H. Hain, geb. . . 26. April 1831. [Schloß Altenhauſen.]

Kinder: (1) Johanna (Jenny) Luiſe Mathilde Bertha, geb. Altenhauſen 16. Dez. 1871; verm. daſ. 22. Sept. 1892 mit Albrecht von Krosigk, Kgl. preuß. Rittm. und Esk.-Chef im Königsul.-Rgt Nr. 13. [Hannover.]

(2) Auguſt-Karl Ernſt Ferdinand, geb. Altenhauſen 7. Jan. 1874, Herr auf Altenhauſen (ſeit 1475 im Lehensbeſ. der Fam.), Ivenrode und Schaperhof, Kr. Neuhaldensleben, Reg.-Referendar und Lt. der Reſ. des 3. Gll.-Rgts. [Schloß Altenhauſen.]

3. † Friedrich Gottlob Jakob, geb. . . 6. März 1818, † Hohenberg 9. März 1893, Kgl. preuß. Khr und Ldrat a. D., RRr des Joh.-O.; verm. . . 20. Juni 1844 mit Pauline Karoline Wilhelmine Leopoldine Meyern von Hohenberg, geb. . . 30. Juni 1820, † Hohenberg 15. Nov. 1899, Stifterin und Herrin des Fideikommiſſes Hohenberg.

Tochter: Eliſabeth Auguſte Friederike Agneta, geb. Hohenberg 2. Aug. 1859, Fkherrin auf Hohenberg (507 ha), Kr. Oſterburg; verm. Hohenberg 30. Juni 1881 mit Natango Gfn von Kalnein, Fkherrn, Herrn auf Schloß Domnau, Ghzgl. ſächſ. Khrn. [Schloß Domnau.]

c) Haus Bodendorf.

Stifter: Leopold Chriſtian Wilhelm Johann, geb. 10. April 1769, † 31. Okt. 1826. — Beſitz: Das im Jahre 1882 geſtiftete Fideikommiß Bodendorf (567 ha; ſeit 1485 im Lehensbeſ. der Fam., ſeit 1709 ſelbſt. Gut), Kr. Neuhaldensleben, und ein Geldfideikommiß.

† Leopold Matthias Alexander Jakob Graf von der Schulenburg, geb. . . 18. Mai 1815, † Bodendorf 9. Febr. 1902 (Sohn des Stifters), Fkherr auf Bodendorf, Kgl. preuß. Lt. a. D.; verm. . . 20. Dez. 1840 mit Marie Luiſe Henriette Karoline von Hymmen a. d. H. Hain, geb. . . 13. Juni 1821, † Bodendorf 24. Febr. 1900.

Kinder: 1. † Leopold Karl Theodor Adolf Ludwig Matthias Alexander, geb. . . 15. Sept. 1841, † Bodendorf 14. Febr. 1900, Kgl. preuß. Oberſtlt. a. D., FRr des Joh.-O.; verm. Schlichtingsheim 30. Sept. 1874 mit — Marie Freiin von Schlichting und Bukowiec, geb. Gurſchen 9. April 1850. [Berlin.]

Kinder: 1) Melanie Marie Luiſe Ottilie Iſabella, geb. Gurſchen bei Schlichtingsheim 14. Juli 1875.

2) Leopold Rudolf Kurt, geb. Hannover 30. Juli 1877, Fkherr, Kgl. preuß. Lt. der Reſ. des Drag.-Rgts Nr. 2. [Bodendorf.]

3) Margarete Eliſabeth Olga Katharina, geb. Berlin 15. April 1891.

4) Ellinor Melanie Alexandra Jenny, geb. Berlin 10. Nov. 1892.

2. Karl Johann Friedrich Ludwig Ernſt Max, geb. . . 24. Okt. 1842, Kgl. preuß. OLt. a. D. [Hannover.]

3. Marie Luiſe Henriette Karoline Ehrengard, geb. . . 5. Okt. 1844; verm. Bodendorf 14. April 1864 mit Heino Frhrn von Münchhauſen, † Herrengoſſerſtedt 14. Nov. 1901, Herrn auf Herrengoſſerſtedt, Kgl. preuß. OLt. a. D. [Herrengoſſerſtedt.]

4. Iſabella (Ilſe) Valerie Bernhardine Adelheid Karoline, geb. Haus Hain bei Rath 9. Juli 1853; verm. Bodendorf 11. Juni 1876 mit Karl Frhrn von Knobelsdorff, Kgl. preuß. Oberſtlt. a. D. [Unkel a. Rh.]

5. Leonie Lucie Roſalie Bertha Mathilde Karoline Erneſtine, geb. Bodendorf 19. Febr. 1858; verm. daſ. 30. Sept. 1880 mit Eugen von Richthofen, Kgl. preuß. Major a. D. [Naumburg a. d. S.]

2. Ast.

Stifter: Henning, geb. 1587, † 1. Sept. 1637, Bruder des Stifters des 1. Astes.

1. Zweig.

Stifter: Levin Friedrich, geb. 24. Aug. 1708, † 27. Dez. 1739. — Reichsgf. d. d. Wien 26. Aug. 1786; kursächs. Anerkennung 9. Dez. 1786 (für des genannten Levin Friedrich Söhne, nämlich Levin Friedrich — a) — und Heinrich Moritz — b)).

a) Haus Burg-Scheidungen.

Besitz: Das im Jahre 1728 gestiftete Fideikommiß Burg- und Kirch-Scheidungen (zus. 759 ha), Kr. Querfurt.

† Georg Ludwig Werner Graf von der Schulenburg, geb. . . 9. Juni 1836, † Nervi 8. April 1893, Fkherr, Herr auf Branderoda, Kr. Querfurt, Kgl. preuß. Khr und OLt. a. D. ꝛc., RRr des Joh.-O.; verm. Filehne 9. März 1876 mit — Henriette Gfin von der Schulenburg, geb. Filehne 15. Sept. 1856 (s. 2. Zweig) (wiederverm. Filehne 3. Juni 1901 mit Heinrich Gfn von der Schulenburg, † Berlin 10. April 1904, Exz., s. oben B. I. 2. 1. [Berlin]).

Kinder: 1. Luise Henriette Friederike Anna, geb. Berlin 30. März 1879; verm. Burg-Scheidungen 24. Sept. 1898 mit Leopold von Kleist, Kgl. preuß. Hptm. im Gen.-Stab d. A., kmdt zum Großen Gen.-Stab (s. in diesem Taschenbuch C. Kleist (auf Zützen)). [Berlin.]

2. Erneſtine Katharine Henriette, geb. Burg-Scheidungen 14. Jan. 1883; verm. daſ. 6. Okt. 1904 mit Hans von Kleist, Kgl. preuß. Hptm. und Batt.-Chef im 3. GFeldart.-Rgt (s. in diesem Taschenbuch C. Kleist (auf Zützen)). [Beeskow.]

3. Adelbert Karl Werner, geb. Burg-Scheidungen 24. Juli 1885, Fkherr.

4. Werner Heinrich, geb. Burg-Scheidungen 4. Sept. 1890.

b) Haus Bitzenburg.

Preuß. Namenvereinigung mit „Heßler" 5. März 1844; Erbkämmereramt in der Ldgfſchaft Thüringen 18. Okt. 1861. — Besitz: Das im Jahre 1801 gestiftete Heßlersche Fideikommiß Bitzenburg mit Weißen-Schirmbach (992 ha), Kr. Querfurt.

† Heinrich Moritz Graf von der Schulenburg-Heßler, geb. Burg-Scheidungen 22. Nov. 1739, † . . 29. Nov. 1808; verm. . . 6. März 1783 mit Erdmute Henriette Gfin von Bünau a. d. H. Seuselitz, geb. . . 4. Mai 1757, † . . 23. Mai 1825.

Söhne: 1. † Friedrich Heinrich Moritz, geb. Baumersroda 5. Dez. 1783, † Bitzenburg 14. Juni 1840, Fkherr; verm. . . 4. Juli 1811 mit Friederike von Warnsdorf, geb. . . 15. Aug. 1790, † Bitzenburg 14. Mai 1821.

Sohn: † Moritz Heinrich, geb. Bitzenburg 6. Nov. 1816, † Palermo 5. März 1874, Fkherr ꝛc., Kgl. preuß. Khr und Rittm. a. D., RRr des Joh.-O.; verm. Dallmin 3. Okt. 1851 mit Klara Elisabeth Wilhelmine von Jagow, geb. Dallmin 1. Juli 1827, † Bitzenburg 24. Febr. 1873.

Kinder: (1) Werner Christoph Daniel, geb. Bitzenburg 15. Aug. 1854, Fkherr auf Bitzenburg c. p. und Crüssau (627 ha; seit 1762 Fideikommiß), Kr. Jerichow II, Herr auf Ober-Schmon und Klein-Eichstedt, Kr. Querfurt, Erbkm. in der Ldgfſchaft Thüringen, Kgl. preuß. Rittm. a. D., RRr des Joh.-O.; verm. Dresden 18. Juni 1879 mit — Marie Luise Auguste Thereſe Senfft von Pilsach, geb. Grimma 3. Nov. 1855. [Bitzenburg.]

Kinder: a. Moritz Werner Hugo, geb. Bitzenburg 27. Sept. 1882, stud. jur. [. . .]

b. Auguſte Marie Anna, geb. Bitzenburg 29. Sept. 1886.

c. Marie Thereſe Anna, geb. Bitzenburg 22. Jan. 1888.

(2) Maria Agnes Luise, geb. Bitzenburg 25. Aug. 1854; verm. I) daſ. 10. Okt. 1876 mit Ascan Frhrn von Campe, † Nienhagen 17. Febr. 1883, Herr auf Nienhagen, Kgl. preuß. OLt. a. D.; II) Dresden 9. Dez. 1886 mit Karl

Gfn von Hohenthal, † Leipzig 8. Juli 1899, Fkherrn auf Püchau. [Schloß Püchau bei Wurzen und Burg Lauenstein, Erzgeb.]

(3) Anna Elisabeth, geb. Vitzenburg 10. Mai 1858; verm. daſ. 4. Okt. 1879 mit Eberhard Frhrn von der Recke, Kgl. preuß. Khrn, WGOReg.-Rat und Reg.-Präſ. in Merseburg.

2. † Albrecht Ludwig Levin, geb. . . 11. Sept. 1786[1]), † . . 8. Jan. 1858, Kaiſ. ruſſ. Gen.-Major a. D.; verm. . . 10. Juni 1816 mit Elisabeth Katharine Sophie von Bebber, geb. . . 11. Mai 1797, † St. Petersburg . . April 1879.

Söhne: 1) † Heinrich Karl, geb. . . 25. Febr. 1818, † . . 16. Sept. 1871, Kaiſ. ruſſ. Staatsrat und VGouv. von Kaluga; verm. . . 15. Okt. 1845 mit — Katharina Kirejewska, geb. . . 13. April 1825. [. . .]

Töchter: (1) Sophie, geb. . . 16. Sept. 1846; verm. . . mit . . Michailow, Kaiſ. ruſſ. Oberſten. [. . .]

(2) Eudoxia, geb. . . 25. Febr. 1854; verm. . . mit . . Opotſchinin. [. . .]

2) † Karl Guſtav, geb. . . 30. März 1822, † . . 20. März 1874, Kaiſ. ruſſ. Hofrat, EKurator der Schulen des Diſtrikts Nowgorod-Seversk, ERr des Joh.-O.; verm. . . 4. Febr. 1849 mit Natalie Repljujeff, geb. . ., † . . 12. Sept. 1856.

Kinder: (1) † Johann, geb. . . 19. Mai 1850, † . .; verm. . . mit . ., geb. . ., † . . .

Sohn: Sergei, geb. . . 2. Juni 1875. [. . .]

(2) Maria, geb. . . 5. Dez. 1851; verm. . . 21. April 1871 mit Alexander Gfn Nieroth, Kaiſ. ruſſ. Oberſten. [. . .]

3) † Adolf Auguſt, geb. . . 23. Juli 1823, † . . 6. Mai 1885, Kaiſ. ruſſ. Oberſt im GKür.-Rgt; verm. . . 29. Jan. 1860 mit — Maria Freiin von Schlippenbach, geb. . . . [. . .]

4) † Eduard Woldemar, geb. . . 23 Juli 1823, † . ., Zwillingsbruder des Vorigen, Kaiſ. ruſſ. Oberſt im GKür.-Rgt; verm. . . mit — Olga Tumanski, geb. . . 30. Sept. 1842. [. . .]

Kinder: (1) Sophie, geb. . . 19. Aug. 1868.

(2) Wladimir, geb. . . 20. Juni 1870. [. . .]

(3) Olga, geb. . . 7. Juli 1872.

2. Zweig. (Haus Angern.)

Stifter: Alexander Friedrich Chriſtoph, geb. 5. Aug. 1720, † 13. Sept. 1801, Bruder des Stifters des 1. Zweiges. — Preuß. Gf. d. d. Berlin 20. Juli 1753 (Diplom d. d. Berlin 16. Juli 1774). — Beſitz: Das im Jahre 1762 geſtiftete Fideikommiß Angern mit Angern-Vergunſt und Althauſentheil (zuſ. 1511 ha; ſeit 1448 im Beſ. der Fam.), Kr. Wolmirſtedt.

† Friedrich Chriſtoph Daniel Graf von der Schulenburg, geb. Angern 9. Febr. 1769, † Magdeburg 16. Mai 1821, Kgl. preuß. Reg.-Präſ.; verm. I) . . 27. Febr. 1803 mit Henriette Chriſtiane Charlotte Roth von Holzſchwang, geb. . ., † . . 9. April 1811; II) . . 10. Juli 1812 mit Auguſte Luiſe Adolfine von Cramm, geb. Wolffenbüttel 13. Juli 1793, † Berlin 15. Okt. 1854 (wiederverm. . . 29. Juni 1822 mit Karl Friedrich Theodor von Flotow, Kgl. preuß. Gen.-Major).

Sohn 2r Ehe: † Edo Friedrich Chriſtoph Daniel, geb. . . 27. April 1816, † Angern 6. Aug. 1904, Fkherr auf Angern, Kgl. preuß. Ldrat a. D. und Rittm. a. D., RRr des Joh.-O.; verm. Berlin 27. Juni 1841 mit Helene Alexandrine Charlotte Florentine von Schöning, geb. Berlin 25. April 1823, † Angern 13. April 1901.

Söhne: 1) Friedrich Wilhelm Chriſtoph Daniel, geb. Angern 2. Jan. 1843,

[1]) Die Data bei dieſem in verſchiedenen Gouvts von Rußland angeſeſſenen Familienzweig ſind gleichfalls im neuen Stil angegeben.

Kgl. preuß. Ldrat des Kr. Wolmirstedt und Lt. a. D., RRr des Joh.-O.; verm. Wülfingerode 14. Juli 1880 mit Luise von Angern-Stilcke, geb. Wülfingerode 19. Aug. 1859, † das. 3. Okt. 1895.

Kinder: (1) Edith, geb. Kölleda 15. Sept. 1881; verm. Wülfingerode 27. Juni 1903 mit Wilhelm von Bismarck, Kgl. preuß. Ldrat des Kr. Stendal.

(2) Sigurd-Wilhelm Christoph Daniel, geb. Kölleda 26. Sept. 1882, stud. jur. et cam. [Göttingen.]

(3) Friederike Helene Gisela, geb. Kölleda 10. Mai 1886.

(4) Ilse, geb. Kölleda 27. Febr. 1891.

2) Kurt Karl Adelbert, geb. Angern 22. Febr. 1846, Kgl. preuß. Reg.- und Forstrat und Lt. a. D.; verm. . . mit — Luise Raab, geb. . . 29. Jan. 1856 [Cassel.]

Kinder: (1) Kurt, geb. Frankfurt a. M. 2. Aug. 1878, Kgl. preuß. Lt. im Jägerbat. Nr. 6; verm. Marburg 2. Okt. 1901 mit — Martha Behrend, geb. . . . [Ols.]

(2) Hedwig Helene, geb. Oderhaus 15. Nov. 1880; verm. Cassel 16. April 1903 mit Curd Kuchenbecker, Kgl. preuß. Hptm. und Bat.-Chef im Feldart.-Rgt Nr. 11. [Cassel.]

(3) Martha Charlotte, geb. Oderhaus 28. Juli 1885.

(4) Edo Willico, geb. Cassel 15. Febr. 1892.

(5) Helene Luise, geb. Cassel 18. Juli 1893.

3) Oskar Heinrich Hartwig, geb. Angern 8. Mai 1866, Kgl. preuß. Amtsrichter in Genthin; verm. Berlin 16. Nov. 1895 mit — Klara Kusenberg, geb. Düsseldorf 24. Juli 1874.

Bruder.

† Joseph Ferdinand Achaz Adolf, geb. Angern 1. Juni 1776, † Berlin 5. Nov. 1831, Kgl. preuß. Gen.-Lt. a. D., Rr des Joh.-O.; verm. Ückerhof 3. Nov. 18[illegible] mit Henriette Ernestine Luise von Schöning, geb. Ückerhof 24. Dez. 179[illegible] † Berlin 9. Febr. 1829.

Sohn (Adoptivsohn seiner am 19. Okt. 1866 † Tante Wilhelmine Julius Gfin von Blankensee, geb. von Schöning): † Adelbert Friedrich Alexander Karl Wilhelm August, geb. . . 5. Juni 1817, † . . 27. Juni 1874, Herr auf Filehne (12555 ha) Kr. Czarnikau, Kgl. preuß. Khr und OLt. a. D., Kommendator des Joh.-O. der Prov. Posen; verm. . . 10. Aug. 1855 mit — Luise Freiin von Sobeck a. d. H. Zarrenthin, geb. . . 24. Aug. 1836. [. . .]

Töchter: 1) Henriette Ernestine Wilhelmine Luise, geb. Filehne 15. Sept. 1856; verm. I) das. 9. März 1876 mit Werner Gfn von der Schulenburg † Nervi 8. April 1893 (s. 1. Zweig a)), Herrn auf Burg-Scheidungen, Kgl. preuß. Khrn; II) Filehne 3. Juni 1901 mit Heinrich Gfn von der Schulenburg † Berlin 10. April 1904, Kgl. preuß. Khrn und Major a. D., Hofmarschall d. Erz. (s. oben B. 1. 2. 1.). [Berlin.]

2) Anna Karoline Johanne Luise, geb. Filehne 24. Juni 1858; verm. das. 30. März 1876 mit Albrecht Gfn von Arnim, † Berlin 3. Dez. 1903, Herr auf Mellenau ꝛc., Kgl. preuß. Major a. D. [Mellenau.]

Schwanenfeld, s. Sartorius von Schwanenfeld.

Schweinitz.

Preußen (Prov. Schlesien). — Schlesischer Uradel; preuß. Frhr. d. d. Berlin 6. Nov. 1741 (für Hans Julius); preuß. Gf. d. d. Berlin 13. Sept. 1748 (für denselben), dessen Söhne Hans Friedrich und Hans Hermann die beiden Linien stifteten. — Der Berlin 5. März 190[illegible]

Digitized by Google

gegründete „Familienverband der Grafen und Herren von Schweinitz" hat seinen Sitz in Breslau und hält Familientage abwechselnd in Berlin, Breslau und Dresden ab; Vorstandsmitgl.: Vors.: Hermann von Schweinitz, Kgl. sächs. Gen.-Major und Kmdt von Dresden; Schatzm.: Graf Fritz, Fkherr auf Hausdorf; Schriftführer: Hans von Schweinitz, Bergreferendar in Breslau. — S. Gothaisches Genealog. Taschenbuch der Adeligen Häuser, Bd. V, 1904.

I. Linie (des Hans Friedrich). (Evangelisch und katholisch.)

Besitz: a) Das Fideikommiß Hausdorf mit Kauder, Nieder-Wolmsdorf und Preilsdorf, Kr. Bolkenhain, Krain. Kr. Liegnitz, und Haenchen. Kr. Jauer (zus. 1764 ha); b) das im Jahre 1798 gestiftete Fideikommiß Dieban mit Großendorf, Kreischau, Neudorf und Porschwitz, Kr. Steinau, und Gugelwitz, Kr. Lüben (zus. 2266 ha).

† Hans Melchior Julius Graf von Schweinitz und Krain, Freiherr von Kauder, geb. Niebusch 30. Juli 1770, † Hausdorf 9. Nov. 1833; verm. . . mit Friederike Luise vom Berge und Herrndorf, geb. Potsdam 7. Jan. 1872, † Krain 13. Juni 1839.

Söhne: 1. † Hans Ernst Friedrich, geb. Niebusch 17. Aug. 1795, † Hausdorf 22. Jan. 1866, Fkherr auf Hausdorf, Kgl. preuß. Major a. D., RRr des Joh.-O.; verm. Sulau 20. Dez. 1837 mit Melanie Freiin von Troschke, geb. Sulau 21. Aug. 1806, † das. 14. Mai 1883, Mitbes. der minderfreien Standesherrschaft Sulau.

Sohn: † Hans Timotheus Julius Gottlob David, geb. Sulau 8. Sept. 1838, † Hausdorf 16. Febr. 1879, Fkherr auf Hausdorf und Dieban, Kgl. preuß. Ldrat, ERr des Joh.-O.; verm. Schwusen 17. Sept. 1862 mit — Alexandrine Gfin von und zu Egloffstein a. d. H. Arklitten, geb. Berlin 5. Sept. 1844. [Dresden.]

Kinder: (1) Johanna Ruth, geb. Liegnitz 30. Nov. 1864.

(2) Hans Friedrich Julius Wladimir, geb. Altendorf 16. März 1866, Fkherr auf Hausdorf, Kgl. preuß. OLt. der Res. des 2. GUl.-Rgts; verm. Albrechtsdorf 23. Okt. 1900 mit — Dorothea von Mutius, geb. Albrechtsdorf 21. April 1878. [Hausdorf.]

Töchter: a. Johanna Marie Charlotte, geb. Hausdorf 16. Aug. 1901.
b. Johanna Maria Alexandrine Ruth, geb. Hausdorf 17. Sept. 1903.

(3) Hans Julius Eberhard, geb. Hausdorf 25. Juli 1867, Fkherr auf Dieban.

(4) Hans Erich, geb. Hausdorf 15. Aug. 1868, Kgl. preuß. Lt. a. D. [Dieban.]

2. † Hans Hermann, geb. Niebusch 2. März 1799, † Posen 4. April 1876, Kgl. preuß. WGOJustizrat und Appell.-Ger.-Präs.; verm. Hirschberg 14. Mai 1832 mit Adolfine Friederike Karoline von Dullak-Wensierski, geb. Stettin 1. Aug. 1802, † Glogau 29. April 1854.

Sohn: † Hans Georg Julius, geb. Breslau 21. Dez. 1834, † Striesen 5. Dez. 1892, Kgl. preuß. Major a. D., ERr des Joh.-O.; verm. Schweidnitz 9. Nov. 1858 mit — Marie Freiin Heinze von Luttitz, geb. Dresden 24. Juli 1835. [Deutsch-Wilmersdorf bei Berlin.]

Söhne: (1) Hans Hermann August Julius Erdmann David Willibald, geb. Petersdorf, Kr. Lüben, 17. Dez. 1860, Kgl. preuß. Major und Kmdr der Reit. Abt. des 1. GFeldart.-Rgts, RRr des Joh.-O.; verm. Elberfeld 9. Nov. 1892 mit — Lina Frowein, geb. Elberfeld 29. Juli 1873. [Berlin.]

Kinder: a. Johanna-Maria Lina, geb. Darmstadt 20. Febr. 1894.
b. Hans-Julius August Willibald, geb. Darmstadt 1. Okt. 1895.
c. Hans-Günther Friedrich Hermann, geb. Darmstadt 16. Sept. 1896.
d. Hans-Werner Erdmann Oskar, geb. Darmstadt 31. Mai 1898.
e. Hans-Dietrich Wilhelm David, geb. Berlin 27. April 1904.

(2) Hans Hermann Erdmann Bernhard, geb. Liegnitz 21. Febr. 1865, Kgl. preuß. OLt. a. D., ERr des Joh.-O.; verm. Berlin 4. Jan. 1895 mit —

Digitized by Google

Erna vom Berge und Herrndorf, geb. Berlin 15. Juni 1877. [Charlottenburg.]

Kinder: a. Hans-Egmont Julius Maximilian Erdmann Karl-Friedrich, geb. Berlin 6. Juni 1896.

b. Johanna-Ruth Erna Marie Erdmuthe Karoline-Friederike, geb. Berlin 7. Jan. 1899.

3. † Hans Heinrich, geb. . . 15. März 1800, † Alaunwerk Schwemsal 5. Juni 1870, Kgl. hannov. OBergrat; verm. Hamersleben . . 1843 mit Emilie Struve, geb. Umendorf . . ., † . . Nov. 1842.

Söhne: 1) † Hans Friedrich, geb. Zechenhaus bei Wefensleben 26. Mai 1835, † Borkum 8. Aug. 1889, Kgl. preuß. Amtsger.-Rat; verm. I) Stellichte bei Walsrode 27. Sept. 1865 mit Marie von Behr, geb. Stellichte 31. März 1844, † Fürstenau, Prov. Hannover, 7. Juni 1869; II) Lüneburg 19. Aug. 1870 mit — Adelheid Riemann, geb. Hannover 14. Juni 1848. [Goslar.]

Kinder: a) 1r **Ehe:** (1) Hans Heinrich, geb. Stade 27. Juli 1866, Direktionsbeamter der priv. österr.-ungar. Staatseisenbahngesellsch.; verm. Preßnitz 21. Okt. 1890 mit — Johanna Glaßer, geb. Preßnitz, Böhmen, 26. Juni 1862 (kath.). [Wien.]

Kinder (kath.): a. Johanna Marie Karoline, geb. Preßnitz 19. Aug. 1891.

b. Johanna Ida Theresia, geb. Markgraf-Neusiedl, NÖsterr., 28. Juli 1892.

c. Hans Heinrich Alfons, geb. Markgraf-Neusiedl 28. Juli 1893.

d. Johann Heinrich, geb. Markgraf-Neusiedl 25. Jan. 1896.

e. Hans Carl Siegwarth, geb. Wien 17. Jan. 1900.

(2) Johanna Ida, geb. Lüneburg 15. Aug. 1867; verm. Goslar 13. Mai 1893 mit Arp von Düring, Herrn auf Horneburg, Prov. Hannover.

— b) 2r **Ehe:** (3) Hans Rudolf Karl Gustav Hermann, geb. Fürstenau, Prov. Hannover, 2. Jan. 1872, OLt. in der 2. Ersatzbatt. der Schutztruppe für Südwestafrika.

(4) Hans Karl Arthur Horst, geb. Fürstenau 19. Juni 1873, Kgl. preuß. OL. und Adj. des Feldart.-Rgts Nr. 10; verm. Celle 25. Sept. 1897 mit — Ell. Drewsen, geb. Schwerin 20. Febr. 1878. [Hannover.]

Tochter: Ilse, geb. Lachendorf bei Zelle 21. Juli 1900.

(5) Marie Adelheid Melanie Hedwig, geb. Liebenburg a. Harz 25. April 1877, verm. Goslar 28. April 1897 mit Ludwig von Pufendorf, Kgl. preuß. Ldrat des Kr. Isenhagen. [Isenhagen.]

(6) Agnes Erneſtine Hedwig, geb. Liebenburg 28 Nov. 1879.

(7) Eliſabeth Alice Anna, geb. Liebenburg 9. Jan. 1881.

(8) Hermann Karl Richard, geb. Liebenburg 21. Juli 1883, Kaiſ. deutſcher Lt. z. See. [Eckernförde.]

(9) Arthur Hadmuth Heinrich Gerhard Wilhelm, geb. Liebenburg 26. Jan. 1885, Kaiſ. deutſcher Fähnr. z. See. [. . .]

(10) Wilhelm Norbert Rudolf Siegfried, geb. Liebenburg 26. Mai 1886.

(11) Karoline Anna Emilie Adelheid, geb. Liebenburg 25. Juni 1887.

(12) Ulrich Karl Leo, geb. Liebenburg 24. Juli 1888.

(13) Anna Friederike Dorothea Alexandrine, geb. Liebenburg 18. Okt. 1889.

2) Hans Heinrich, geb. . . 11. Juli 1839; verm. . . 13. Sept. 1866 mit — Emma Bengelsdorff, geb. . . 28. Sept. 1848. [Zerbſt.]

Kinder: (1) Emilie Johanne Wilhelmine, geb. . . 10. Juli 1867; verm. 29. Sept. 1892 mit Bruno Finger, Paſtor in Deſſau.

(2) Helene Johanne Margarete, geb. Schwemsal 1. Nov. 1870.

(3) Hans Georg Heinrich Hermann, geb. . . 25. März 1877, Kgl. preuß. Lt. im Lehrrgt der Feldart.-Schießſchule; verm. Berlin 30. Sept. 1903 mit — Elſa Kirchner, geb. New York 4. Aug. 1885. [Jüterbog.]

(4) Hans Erich, geb. . . 18. April 1878, Kgl. preuß. Lt. a. D. [Berlin.]

(5) Hans Friedrich, geb. Schwemsal 15. Sept. 1879, Kgl. preuß. Lt. im Inf.-Rgt Nr. 151. [Allenſtein.]

Digitized by Google

4. † Hans Georg Sigmund, geb. . . 24. Nov. 1803, † Sulau 1. April 1885, Kgl. preuß. Kreisgerichtsrat a. D.; verm. Sulau 2. Dez. 1842 mit Leontine Freiin von Troschke, geb. . . 17. März 1811, † Sulau 19. Nov. 1892, Mitbes. der minderfreien Standesherrschaft Sulau.

Kinder (Bes. der minderfreien Standesherrschaft Sulau, Schlesien): 1) Angelika, geb. . . 20. Mai 1844; verm. Sulau 8. Okt. 1879 mit Otto Krüger, † Sulau . ., Kgl. preuß. Oberstlt. z. D. [Sulau.]

2) Hans Christoph Traugott, geb. . . 20. Juli 1850, Kgl. preuß. Major a. D., EKr des Joh.-O. [Sulau.]

Bruder.

† Hans Friedrich Bernhard Balthasar Graf von Schweinitz, Freiherr von Schlichting [preuß. Namen- und Wappenvereinigung mit denen der von Schlichting d. d. Berlin 2. Juni 1797], geb. Niebusch 25. Sept. 1771, † Mainz 30. Jan. 1848, Kgl. preuß. Oberstlt. a. D.; verm. I) . . 4. April 1797 mit Helene Henriette Karoline von Schlichting und Bukowiec a. d. H. Schlichtingsheim, geb. . ., † . . 1845 (gesch. 1807; wiederverm. Canabäus); II) . . 17. Mai 1820 mit Antonie Freiin von Lichnowsky und Woschütz, geb. . . 3. Sept. 1794, † . . 20. April 1866.

Sohn 2r Ehe: † Hans Friedrich Bernhard Ludwig Anton, geb. . . 22. Aug. 1825, † . . 18. . ., Kgl. preuß. Lt. a. D.; verm. . . 26. Juli 1851 mit Virginie Schultze, geb. . ., † . . Aug. 1891.

Sohn: † Hans Friedrich Anton Emanuel Virgin, geb. . . 17. Juni 1852, † . . 22. Sept. 1890, Kgl. preuß. Lt. a. D.; verm. Straß-Sommerein 28. März 1882 mit — Kornelia Eckhardt, geb. . . 17. April 1857. [Ungarisch-Altenburg.]

Kinder: (1) Johanna Editha Virginie Gisela Irene Eleonore, geb. Ungarisch-Altenburg 2. März 1883.

(2) Gisella Elektra Hertha Felizia Griseldis Gabriele Virginie, geb. Ungarisch-Altenburg 7. Mai 1884.

(3) Hans Friedrich Guido, geb. Ungarisch-Altenburg 13. Sept. 1885.

II. Linie (des Hans Hermann). (Evangelisch.)

† Hans Sigismund Guido Graf von Schweinitz und Krain, Freiherr von Kauder, geb. . . 17. März 1806, † . . 17. Dez. 1876, Herr auf Berghof ꝛc., Kgl. preuß. Major a. D.; verm. . . 18. Okt. 1835 mit Flora Karoline Mathilde von Hilwety, geb. Troppau 26. Mai 1819, † Breslau 19. Febr. 1895.

Kinder: 1. Marie, geb. . . 2. Jan. 1838 (kath. seit 1869); verm. Berghof 4. Aug. 1858 mit Lazarus Gfn Henckel von Donnersmarck (kath.), Herrn auf Naklo, Schlesien. [Naklo.]

2. Hans Tassilo Viktor, geb. . . 6. Febr. 1839, Herr auf Berghof mit Klein- und Wenig-Mohnau (zus. 618 ha), Kr. Schweidnitz, Kgl. preuß. Hptm. a. D. [Berghof.]

3. Hans Bernhard, geb. . . 26. Nov. 1843, Kgl. preuß. Rittm. a. D.; verm. Falkenau 8. Febr. 1869 mit — Klara Freiin von Lachmann-Falkenau, geb. Sponsberg 15. Sept. 1845. [Hermsdorf unterm Kynast.]

Kinder: 1) Hans Felix, geb. Münsterberg, Schles., 2. Nov. 1869, Kgl. preuß OLt. im Leibkür.-Rgt Nr. 1; verm. Klein-Bresa 8. Jan. 1901 mit — Marie Klementine Erna von Kramsta, geb. Freiburg 25. Juli 1882. [Breslau.]

Tochter: Cara Maritia Gerta, geb. Breslau 3. März 1902.

2) Hans Bernhard, geb. Falkenau 23. Okt. 1870, Kgl. preuß. OLt. a. D. [. . .]; verm. Berlin 8. Juni 1901 mit Margarete Edelmann, geb. Köln 14. April 1881 (gesch. 8. Juni 1902; wiederverm.).

3) Elsbeth Mathilde, geb. Klein-Bresa 17. April 1872; verm. . . 15. Jan. 1895 mit Edo Kracker von Schwartzenfeldt, Kgl. preuß. OLt. der Ldw.-Kav. [Groß-Sürding.]

4) Agnes Marie, geb. Klein-Bresa 20. Aug. 1874.

Digitized by Google

5) Ruth Karoline Sigunda, geb. Klein-Bresa 18. Juli 1877.
6) Hans Karl, geb. Klein-Bresa 4. Nov. 1878, Kgl. preuß. Lt. im Drag.-Rgt Nr. 8. [Ols.]
7) Erna Olga Alice, geb. Klein-Bresa 14. März 1885.

4. Euphemie Helene, geb. . . 25. April 1846; verm. Berghof 30. Nov. 1875 mit Adolf Gfn von Arnim-Boitzenburg, † . . 15. Dez. 1887, erbl. Mitgl. des preuß. Herrenh., Kgl. preuß. WGRat ꝛc. [. . .]
5. Hans Traugott Bolko, geb. . . 27. März 1853, Kgl. preuß. Oberstlt. und Kmdr des Drag.-Rgts Nr. 4; verm. Schönwald 21. April 1879 mit — Mariann Erdmuthe von Studnitz, geb. Schönwald 18. Juli 1858. [Lüben.]
Kinder: 1) Marie Anna Flora, geb. Breslau 8. April 1880.
2) Magdalena Mathilde Sigunda, geb. Breslau 8. April 1880, Zwillingsschwester der Vorigen.
3) Hans Siegfried Bolko Felix Guido, geb. Breslau 3. Mai 1881, Kgl. preuß. Lt. im Drag.-Rgt Nr. 12. [Gnesen.]
4) Irma Luise Margarete, geb. Kleinburg bei Breslau 6. April 1882.
5) Hans Tassilo Bernhard Bolko, geb. Breslau 12. Mai 1884. [. . .]
6) Ilona Maria Magdalena Irma, geb. Breslau 9. Juli 1885.
7) Hans Bolko Friedrich-Wilhelm, geb. Breslau 30. Juli 1887.

6. Anna, geb. Berghof 22. Mai 1857. [Berghof.]

Schwerin.

Evangelisch. — Preußen, beide Mecklenburg und Schweden. — Uradel, der 1178 in Mecklenburg zuer urkundlich erscheint, dann aber in Pommern sich festgesetzt hat und hier seit 1250 schloßgesessen ist. — In folge der 21. Juli 1860 durch den † Ldschaftsrat Wilhelm Ludwig von Schwerin, Herrn au Janow, errichteten Familienstiftung wurde ein jetzt aus 37 Mitgliedern bestehender Familienr gegründet, der im Anschluß an die in der Stiftung vorgeschriebene jährl. Sitzung alljährlich i Juli oder August in Anklam oder auf einem der Schwerinschen Güter zu einem Familientag z sammentritt. Vorstandsmitglieder: Gf Albert Julius von Zieten-Schwerin, Herr auf Wustra Vors.; Gf Hermann von Schwerin, Herr auf Wolfshagen; Gf Bernhard, Herr auf Ducherow. — Vgl. auch die gleichnamigen Artikel im Taschenbuch der Freiherrl. Häuser und im Gothaische Genealog. Taschenbuch der Adeligen Häuser, Bd. VI, 1905.

A. Haus Schwerinsburg.

Preuß. Gf. d. d. Berlin 31. Juli 1740; Erneuerung und Bestätigung des Erbküchenm.-Amts von Altvorpommern d. d. Stettin 5. Jan. 1741; nochmalige Bestätigung mit der Anknüpfung des Erbamtes an den Besitz von Schwerinsburg d. d. Charlottenburg 31. Dez. 1853. — Die Brüder (I.—III.) stifteten folgende Linien.

I. Linie: Schwerinsburg.

I. † Heinrich Ludwig Wilhelm Karl Graf von Schwerin, geb. Schwerinsburg 19. Dez. 1776, † Putzar 8. Aug. 1839; verm. Prenzlau 8. Mai 1803 m Charlotte Friederike Luise von Berg, geb. Quedlinburg 9. Aug. 178 † Schwerinsburg 7. Juni 1826.

Söhne: 1. † Maximilian Heinrich Anton Karl Kurt, geb. Boldekow 30. D 1804, † Potsdam 3. Mai 1872, Herr auf Putzar ꝛc., Dr. jur., Kgl. preuß. Staatsmin. a. D.; verm. Berlin 6. Aug. 1834 mit Hildegard Marie Schleiermacher, geb. Berlin 12. Juli 1817, † Schmuggerow 9. Sept. 1889.
Kinder: 1) † Heinrich Friedrich Maximilian Kurt, geb. Schwerinsburg 18. März 1836, † Putzar 1. Aug. 1888, Herr auf Putzar (1093 ha), Boldekow mit Bornmühl (1083 ha), Glien (410 ha), Zinzow (1042 ha) und Bornm (385 ha), Kr. Anklam, auf Vettrin (1150 ha), Kr. Schlawe, Kgl. preuß. Ritt a. D., Gen.-Ldschaftsdirektor von Pommern, ERr des Joh.-O.; verm. Berl

8. Mai 1867 mit — Charlotte Klara Magdalene von Mühler, geb. Berlin 29. Aug. 1847. [Putzar bei Sarnow.]

Kinder: (1) Christoph Heinrich Maximilian Friedrich Eberhard, geb. Putzar 18. März 1868, Dr. jur., Kgl. preuß. Reg.-Assessor a. D. und OLt. der Res. des Ul.-Rgts Nr. 9; verm. Erfurt 18. März 1892 mit — Jettine Helene Alexandra von Versen, geb. Prenzlau 9. Dez. 1871. [Borntin.]

Kinder: a. Heinrich Christoph Adolf Max, geb. Stettin 30. Jan. 1893. b. Christine Elisabeth Charlotte, geb. Borntin 14. Juli 1896.

(2) Elisabeth Eugenie Luise, geb. Putzar 20. Nov. 1869; verm. das. 27. Sept. 1899 mit Karl Frhrn von Erffa, Hzgl. sachsen-meining. Khrn. [Ahorn bei Coburg.]

(3) Maximilian Michael Georg, geb. Putzar 8. Febr. 1872, Kgl. preuß. OLt. der Res. des Kür.-Rgts Nr. 2; verm. Mannichswalde 18. Sept. 1904 mit — Prisca von Stieglitz, geb. . . . [Zinzow.]

(4) Viktor Heinrich Bernhard Axel, geb. Putzar 3. Sept. 1873, Kgl. preuß. Reg.-Referendar und Lt. der Res. des Kür.-Rgts Nr. 6. [Schlawe.]

(5) Friedrich Martin Konstantin, geb. Putzar 20. März 1875, Kgl. preuß. Lt. im Reitenden Feldjägerkorps. [Berlin.]

(6) Heinrich Karl Nikolaus, geb. Putzar 1. Juni 1877, Kgl. preuß. Lt. im Kür.-Rgt Nr. 2. [Pasewalk.]

(7) Vera Johanna, geb. Putzar 13. Nov. 1880.

(8) Wanda Adelheid Marie, geb. Putzar 17. April 1883.

(9) Charlotte Margarete Felicitas, geb. Putzar 14. Jan. 1885.

2) Luise Hildegard Marie, geb. Schwerinsburg 1. Mai 1837, Herrin auf Schmuggerow (785 ha), Kr. Anklam; verm. Putzar 28. Juni 1865 mit Rudolf Gfn von Kanitz, † Schmuggerow 25. Dez. 1902, Kgl. preuß. Gen.-Lt. à la suite d. A. [Schmuggerow.]

2. † Viktor Friedrich Wilhelm Hermann Luther, geb. Schwerinsburg 22. Dez. 1814, † das. 18. Nov. 1903, Fkherr auf Schwerinsburg ꝛc., Kgl. preuß. Khr, Ldschaftsrat, Erz., RRr des Joh.-O.; verm. Broock 30. Dez. 1842 mit Ida Fanny Karoline Adelheid von Schimmelmann, geb. Letzlingen 15. Dez. 1818 † Schwerinsburg 31. Okt. 1889.

Söhne: 1) † Karl Viktor Hans Bogislav, geb. Schwerinsburg 9. Jan. 1844, † Bad Nassau 16. Febr. 1901, Kgl. preuß. Ldrat a. D. und OLt. a. D.; verm. Friedelhausen 20. Aug. 1876 mit — Luise Freiin von Nordeck zur Rabenau, geb. . . 15. Okt. 1849. [Friedelhausen.]

Kinder: (1) Gudrun, geb. Weilburg 27. Febr. 1878; verm. Schwerinsburg 30. Juni 1903 mit Jacob Baron von Uexküll. [Heidelberg.]

(2) Axel Rüdiger, geb. Weilburg 24. Sept. 1879, Fkherr auf Schwerinsburg mit Wusseken und Sarnow mit Wendfeld (zus. 1845 ha; gestiftet 1872), Kr. Anklam, Erbküchenm. von Altvorpommern, Kgl. preuß. Lt. der Res. des Kür.-Rgts Nr. 2. [Greifswald.]

(3) Eberhard, geb. Weilburg 11. Juli 1882 (ist von seinem † Großvater, dem Frhrn von Nordeck zur Rabenau, adoptiert worden), stud. jur. et cam. [Bonn.]

2) Hans Axel Tammo, geb. Berlin 19. Mai 1847, Herr auf Löwitz (530 ha), Kr. Anklam, und Mariawerth (875 ha), Mecklenb.-Str., Kgl. preuß. Rittm. a. D., Kreisdep., Präs. des Deutschen Ldwirtschaftsrats, Vors. des Kgl. preuß. Ldesökonomiekollegiums und der Ldwirtschaftskammer für die Prov. Pommern, Mitgl. des Deutschen Reichstags und des preuß. Abg.-Hauses, EMr des Joh.-O.; verm. Altenburg 1. Juli 1878 mit — Marie von Gersten-berg, Edler von Zech, geb. . . 16. März 1858. [Löwitz, Pomm.]

3) Gerd Christoph, geb. Schwerinsburg 22. Juli 1857, Herr auf Sophienhof, Kgl. preuß. Rittm. der Res. des 1. GDrag.-Rgts, EMr des Joh.-O.; verm. I) Gröbitz 9. März 1882 mit Helene Marie Charlotte von Mangoldt, geb. Wiesbaden 5. April 1858, † Gröbitz 13. Okt. 1894; II) Berlin 24. Nov.

Digitized by Google

1896 mit — Lucie verw. Gfin von Schwerin, geb. Martini, geb. Elberfeld 23. Dez. 1857 (s. A. II). [Sophienhof.]

Kinder: (1) Hans-Bogislav Viktor Georg, geb. Hannover 12. Juli 1883.
(2) Ida Helene, geb. Schwerinsburg 20. Sept. 1884.
(3) Irmgard Lonny Anna Maria, geb. Sophienhof 14. Jan. 1886.
(4) Georg Kurt Christoph Wilhelm, geb. Schwerinsburg 18. Mai 1888, Kgl. preuß. Kadett in Groß-Lichterfelde.
(5) Hans-Heinrich Carl, geb. Sophienhof 23. Aug. 1889, Kgl. preuß. Kadett in Plön.

II. Linie: Busow.

II. † Karl Christoph Adolf Georg Graf von Schwerin, geb. Schwerinsburg 3. Nov. 1780, † Berlin 2. Jan. 1853, Herr auf Ducherow mit Mollwitz und Busow, Kr. Anklam, Gen.-Ldschaftsrat a. D.; verm. I) Stettin 3. Nov. 1804 mit Auguste Dorothea Charlotte von Schütz, geb. Stettin 21. Jan. 1786, † Busow 8. Juli 1819; II) Gültz 3. März 1826 mit Elisabeth Freiin von Maltzahn a. d. H. Cummerow, geb. Gültz 16. April 1797, † Anklam 21. Juli 1874.

Kinder: a) 1r **Ehe**: 1. † Hermann Heinrich Karl Kurt, geb. Neubrandenburg 5. Mai 1807, † Busow 27. April 1846; verm. Menkin 9. Juli 1841 mit Auguste Wilhelmine Maria Dorothea von Winterfeldt, geb. Menkin 24. Jan. 1822, † Berlin 16. Juni 1875.

Kinder: 1) † Ulrich Karl August Friedrich, geb. Garz a. d. O. 12. Juli 1842, † (gefallen) bei Mars-la-Tour 18. Aug. 1870, Kgl. preuß. PLt. im 1. GDrag.-Rgt; verm. Berlin 7. Juli 1866 mit — Hildegard Gfin von Schwerin, geb. Schmuggerow 21. März 1842 (s. unten). [Berlin.]

Tochter: Marie Philippine, geb. Berlin 1. März 1868; verm. das. 25. Sept. 1890 mit Alfred Frhrn Quadt-Wykradt-Hüchtenbruck, Major, aggr. dem Ghzgl. mecklenb. Gren.-Rgt Nr. 89. [Schwerin.]

2) Marie Pauline Luise, geb. Menkin 5. Okt. 1844; verm. Berlin 27. Mai 1873 mit Wichard von Heyden, Herrn auf Alexanderhof und Wittenhof, Kr. Prenzlau, Kgl. preuß. Khrn und OLt. a. D., ukermärkischem Ritterschaftsrat a. D., MRr des Joh.-O. [Alexanderhof bei Prenzlau.]

2. † Gustav Philipp Wilhelm Karl, geb. Schwerinsburg 27. Aug. 1808, † Schojow 19. Febr. 1864, Herr auf Schojow; verm. I) Waschow 18. Okt. 1839 mit Philippine Karoline Albertine Mathilde Emilie von Hackewitz, geb. Tangrim 10. April 1819, † Groß-Bünzow 7. Dez. 1846; II) Brunn 9. Mai 1849 mit Ida Auguste Wilhelmine Ottilie von Oertzen, geb. Brunn 9. Nov. 1814, † Stolp 6. März 1900.

Kinder: a) 1r **Ehe**: 1) † Karl Friedrich Wilhelm Konstantin Bogislav, geb. Schmuggerow 25. Juli 1840, † (gefallen) bei Messigny 21. Jan. 1871, Kgl. preuß. PLt. im Inf.-Rgt Nr. 61; verm. Lottin 27. März 1858 mit Elisabeth Karoline Wilhelmine von Hertzberg, geb. Lottin 27. Sept. 1849, † Bordighera 11. Febr. 1900.

Sohn: Gustav Theodor Friedrich Ulrich Karl, geb. Thorn 1. März 1869, Kgl. preuß. Rittm. und Esk.-Chef im Huf.-Rgt Nr. 12. [Torgau.]

2) Hildegard Leontine Philippine Karoline Elisabeth, geb. Schmuggerow 21. März 1842; verm. Berlin 7. Juli 1866 mit Ulrich Gfn von Schwerin, † (gefallen) bei Mars-la-Tour 18. Aug. 1870, Kgl. preuß. PLt. im 1. GDrag.-Rgt (s. oben). [Berlin.]

— b) 2r **Ehe**: 3) † Axel Friedrich Wilhelm Otto Karl Helmuth, geb. Bünzow 28. März 1850, † Hechingen 27. Dez. 1888, Herr auf Busow, Kgl. preuß. OAmtmann in den Hohenzollernschen Landen und Lt. a. D.; verm. I) Jagatschütz 2. Mai 1874 mit Edith von Köckritz, geb. Jagatschütz 27. Dez. 1853, † Schojow 5. Juli 1876; II) Elberfeld 26. Jan. 1881 mit — Luise (Lucie

Katharina Johanna Hedwig Martini, geb. Elberfeld 23. Dez. 1857 (wiederverm. Berlin 24. Nov. 1896 mit Gerd Gfn von Schwerin, Herrn auf Sophienhof, Kgl. preuß. Rittm. der Ref. des 1. GDrag.-Rgts; s. A. I.). [Sophienhof.]
Töchter 2r Ehe: (1) Gunild Luise Ida Edith Hildegard Lucie Friederike Hedwig, geb. Montabaur 26. Febr. 1882.
(2) Friederike (Freda) Wilhelma Luise Ida Hedwig Margarete Wally Elisabeth Fanny, geb. Hechingen 16. März 1888.

4) Bogislav Friedrich Wilhelm Karl Hermann Heinrich Bernhard, geb. Anklam 12. Nov. 1851, Kgl. preuß. Oberst und Kmdr des Königsinf.-Rgts Nr. 145; verm. Ems 28. Mai 1885 mit — Marie Hedwig Ottilie von Griesheim, geb. Frankfurt a. M. 5. Dez. 1863. [Metz.]
Kinder: (1) Hildegard Ida Klara Marie, geb. Berlin 9. Jan. 1888.
(2) Kurt Christoph Gustav Albert, geb. Berlin 30. Nov. 1889.
(3) Bogislav Axel Karl Ulrich, geb. Berlin 19. Okt. 1892.
(4) Helmuth Detloff Georg Friedrich, geb. Detmold 19. Febr. 1896.

5) Gustav Rudolf Max Karl Friedrich Richard, geb. Schojow 17. Okt. 1856, Herr auf Schojow (666 ha) und Wendisch-Silkow (643 ha), Kr. Stolp; verm. Berlin 15. Okt. 1885 mit — Gottliebe Johanne Thoma Margarete von Schlieben, geb. Kemlitz 15. Mai 1867. [Schojow und Berlin.]
Kinder: (1) Irmela Thoma Ida Hildegard, geb. Schojow 28. Aug. 1886.
(2) Axel Karl Ulrich, geb. Schojow 16. Okt. 1889, Kgl. preuß. Kadett in Bensberg.
(3) Otto-Martin Gustav Richard, geb. Schojow 6. März 1891, Kgl. preuß. Kadett in Bensberg.
(4) Estrid Edith Ida Margarete, geb. Schojow 6. März 1898.
(5) Irene Ida Elisabeth, geb. Schojow 22. Juni 1902.

3. † Albert Julius Karl, geb. Busow 27. Aug. 1813, † Anklam 8. Sept. 1875, Kgl. preuß. Rittm. a. D.; verm. . . 20. Okt. 1854 mit Marie Charlotte Auguste Luise Klementine Josephine von Willich, geb. . . 28. Okt. 1830, † Berlin 2. Juni 1892.
Kinder: 1) Bruno Albert Wilhelm Gustav, geb. Landsberg a. d. W. 23. Juli 1885, Kgl. preuß. Oberstlt. a. D.; verm. Rothen-Clempenow 12. April 1889 mit — Agnes von Eickstedt-Peterswaldt, geb. Herrnstadt 14. Febr. 1864 (s. den Artikel Eickstedt in diesem Taschenbuch). [Wernigerode.]
Kinder: (1) Marka Marie Luise Agnes, geb. Pasewalk 7. Febr. 1890.
(2) Achim Albert Karl Bruno, geb. Pasewalk 4. Dez. 1891.

2) Maximilian Albert Ernst Helmuth, geb. Woldenberg 7. Dez. 1856, Kgl. preuß. Major beim Stabe des Drag.-Rgts Nr. 9. [Metz.]
3) Elisabeth Charlotte Marie Auguste Anna, geb. Landsberg a. d. W. 8. Okt. 1858. [Berlin.]
4) Charlotte Elisabeth Marie Ida, geb. Spantekow 28. Okt. 1861. [Berlin.]
5) Hermann Eberhard Karl Albert, geb. Spantekow 14. März 1867, Kgl. preuß. Rittm. und Esk.-Chef im Huf.-Rgt Nr. 17; verm. Berlin 17. Dez. 1903 mit — Paula von Wagenhoff, geb. Northeim 26. Juni 1874. [Braunschweig.]

4. † Helmuth Friedrich Otto Detloff, geb. Busow 10. Jan. 1817, † Ziethen 25. März 1882, Herr auf Ziethen, RRr des Joh.-O.; verm. I) Waschow 27. Sept. 1844 mit Leontine Karoline Julie Klara von Hackewitz, geb. Waschow 23. Febr. 1825, † Stevelin 8. Dez. 1845; II) . . 21. Juli 1849 mit Antonie verw. von der Lehe, geb. von Bornstedt, geb. . . 28. März 1826, † Ziethen 15. Jan. 1859; III) Berlin 11. April 1861 mit Anna Bernhardine Emilie Karoline von Puttkamer a. d. H. Groß-Plauth, geb. . . 26. Aug. 1835, † Ziethen 10. Mai 1880.
Kinder: a) **2r Ehe:** 1) Gertrud Elisabeth Henriette, geb. Stevelin 11. Dez. 1850. [Ziethen bei Anklam.]

2) Kurt Detloff, geb. Stevelin 7. April 1853, Herr auf Ziethen (617 ha) bei

Anklam, Dr. jur., Kgl. preuß. Reg.-Präsident in Köslin und Rittm. a. D., RRr des Joh.-O.; verm. Nipkau 4. Nov. 1884 mit — Anna Karoline Emilie Eugenie von Puttkamer, geb. Berlin 22. Aug. 1860.

Kinder: (1) Bernhard Helmuth Robert Detloff, geb. Swinemünde 24. Sept. 1885, stud. jur. [Heidelberg.]
(2) Elisabeth Anna Emmy, geb. Swinemünde 5. Okt. 1888.
(3) Kurt Detloff, geb. Swinemünde 14. April 1890.
(4) Eberhard Viktor Detloff, geb. Swinemünde 1. Juni 1894.
(5) Gerhard (Gerd) Helmuth Detloff, geb. Hannover 23. Juni 1899.

3) Helene Blanka Auguste, geb. Stevelin 8. Dez. 1854. [Bad Soden.]

— **b) 3r Ehe:** 4) Karoline Elisabeth Emilie, geb. Ziethen 3. Aug. 1862; verm. daſ. 5. Okt. 1883 mit Fritz von Oertzen, Kgl. preuß. Major und Bat.-Kmdr im Inf.-Rgt Nr. 79. [Hildesheim.]

5) Elisabeth Karoline Valerie Mathilde, geb. Ziethen 20. Dez. 1863; verm. daſ. 13. Okt. 1893 mit Felix Mühlmann, Kgl. preuß. Reg.- und Schulrat in Merseburg.

6) Eva Renata, geb. Ziethen 26. Dez. 1867; verm. daſ. 5. Juli 1897 mit Walther Richter, Kgl. preuß. Divisionspfarrer der 11. Div. [Breslau.]

7) Anna Maria Barbara, geb. Ziethen 2. Mai 1872. [Ziethen.]

— **b) 2r Ehe:** 5. Maria Beata Wilhelmine Henriette, geb. Busow 31. Okt. 1827; verm. daſ. 28. Sept. 1850 mit Richard von Puttkamer, † Stolp, Pomm. 18. Nov. 1898, Herrn auf Glowitz, Kgl. preuß. GReg.-Rat und Ldrat des Kr. Stolp, ERr des Joh.-O. [Glowitz und Berlin.]

6. Bernhard Wilhelm Ludwig Helmuth Karl, geb. Busow 21. Juli 1831, Herr auf Ducherow mit Mollwitz (1089 ha), auf Busow mit Luisenhof (562 ha), Kr. Anklam, Mitgl. des preuß. Herrenh., RRr des Joh.-O.; verm. Wilhelmsthal 23. Jan. 1861 mit — Wally Amalie von Katte, geb. . . 19. Dez. 1842. [Ducherow bei Anklam.]

Söhne: 1) Ulrich Friedrich Karl, geb. Dargibell 15. Juli 1865, Herr auf Dargibell (525 ha), Kr. Anklam, Kgl. preuß. Hptm. der Ref. des 1. GRgts z. F., ERr des Joh.-O.; verm. Schmuggerow 30. April 1890 mit — Klara Gfin von Kanitz, geb. Berlin 25. Sept. 1870. [Dargibell.]

Kinder: (1) Bernhard Rudolf Friedrich, geb. Potsdam 6. Okt. 1892.
(2) Otto-Martin Rudolf, geb. Potsdam 3. März 1894.
(3) Manfred, geb. Dargibell 6. April 1895.
(4) Walti Luise Agnes, geb. Dargibell 2. Okt. 1897.

2) Friedrich Rudolf Bernhard, geb. Dargibell 7. Mai 1869, Herr auf Stolpe und Ost-Klüne, Kr. Usedom, Kgl. preuß. Kptn und OLt. der Ref. des Kür.-Rgts Nr. 2, ERr des Joh.-O.; verm. Berlin 13. März 1895 mit — Fredi von Kleist, geb. Münster i. W. 18. Mai 1872. [Stolpe.]

Söhne: (1) Karl-Joseph Friedrich Bernhard Rulekin Sylvester, geb. Pasewalk 31. Dez. 1895.
(2) Hans-Heinrich Ulrich Rudolf Tassilo Eberhard, geb. Stolpe 10. Juli 1897.

III. Linie: Friedland.

III. † Kasimir Wilhelm Karl Ludwig Bogislav Graf von Schwerin, geb. Schwerinsburg 21. Febr. 1791, † Friedland, Mecklenb.-Str., 7. Febr. 1874; verm. I) Anklam 4. Aug. 1815 mit Adolfine von Schwerin a. d. H. Janow, geb. Hohenbrünzow 11. Jan. 1799, † daſ. 15. Mai 1816; II) Kettkewitz 23. Mai 1823 mit Adelheid Emma Erdmute von Selchow, geb. Danzig 19. Okt. 1803, † Friedland, Mecklenb.-Str., 20. März 1883.

Söhne: a) **1r Ehe:** 1. † Franz Henning, geb. Hohenbrünzow 24. April 1816, † Berlin 6. Febr. 1884, Kgl. preuß. Oberstlt. z. D., ERr des Joh.-O.; verm.

Digitized by Google

Janow 25. Mai 1855 mit Adolfine Henriette Wilhelmine von Schwerin geb. Rehberg 22. Febr. 1830, † Schlagenthin 3. Juli 1869.

Kinder: 1) Margarete Wilhelmine Sophie, geb. Nackel 28. Juni 1856; verm. Wustrau 18. Mai 1883 mit Eberhard von der Decken, † Rostock 26. April 1897, Kgl. preuß. Hptm. a. D. [Charlottenburg.]

2) Henning Kurt Wilhelm, geb. Nackel 10. Juni 1858, Kgl. preuß. Major z. D. und Pferdevorm.-Kommissar in Schwerin; verm. Janow 23. Okt. 1884 mit — Sophie Julie Freiin von Medem, geb. Nowomirgorod 12. Juni 1858.

Kinder: (1) Franz Heinrich, geb. St. Johann a. d. S. 13. Jan. 1886, Kgl. preuß. Fahnenjkr im GGren.-Rgt Nr. 2. [Berlin.]
(2) Else Anna, geb. Saarbrücken 20. Jan. 1889.
(3) Kurt-Christoph, geb. Saarbrücken 1. Aug. 1891.
(4) Gudrun Marie Elisabeth Adolfine, } Zwillinge, geb. Schwerin 10. Nov.
(5) Gerd Friedrich Martin, } 1901.

— b) 2r Ehe: 2. † Richard Erdmann Bogislav, geb. Bebberow 11. Nov. 1827, † Halle a. d. S. 2. Juli 1882, Kgl. preuß. Oberstlt. a. D.; verm. Liegnitz 19. Okt. 1859 mit Adelheid Luise Kloer, geb. Merzdorf 26. Febr. 1835, † Berlin 27. Aug. 1902.

Kinder: 1) Bogislav Karl Wilhelm, geb. Koblenz 15. März 1861, Kgl. preuß. Hptm. und Komp.-Chef im Inf.-Rgt Nr. 55. [Hörter.]

2) Kurt Christoph Hans Richard, geb. Koblenz 22. Aug. 1862, Kgl. preuß. Postdirektor in Neidenburg, OPr., und OLt. a. D.; verm. I) Halle a. d. S. 12. Okt. 1887 mit Anna Marie Antoinette Eva Mathilde Wagner, geb. Breslau 28. Febr. 1869 (gesch. im Dez. 1892); II) Neidenburg 31. Okt. 1901 mit — Käthe Auguste Emilie Schultz, geb. Kownatken, OPr., 22. Febr. 1876.

Kinder: a) 1r Ehe: (1) Ilse Adelheid Mathilde Emmy Karola, geb. Hannover 27. Nov. 1890.

— b) 2r Ehe: (2) Hans-Joachim Richard Bernhard Bogislav, geb. Neidenburg 19. Dez. 1902.

3) Lucie Agnes Viktoria, geb. Friedland, Mecklenb.-Str., 15. Juli 1864; verm. Halle a. d. S. 6. Aug. 1889 mit Urban Cleve, Kgl. preuß. Forstm. in Abtshagen, Neuvorpommern, und Hptm. der GLdw.-Schützen.

4) Emmy Ida Luise Karoline Mathilde, geb. Hanau 11. März 1873; verm. Halle a. d. S. 21. Juni 1898 mit Gottfried Hesse, Herrn auf Jedlownik, Kr. Rybnik, Kgl. preuß. Lt. der Res. des Ul.-Rgts Nr. 2.

3. Friedrich Wilhelm Maximilian Boguslav Leonhard, geb. Friedland, Mecklenb.-Str., 11. Mai 1840, Kgl. preuß. Oberst a. D.; verm. Berlin 23. Mai 1868 mit — Luise Helene von Baerenfels-Warnow, geb. Schweidnitz 21. März 1844. [Charlottenburg.]

Söhne: 1) Wilhelm Moritz Dettlof, geb. Hildesheim 27. April 1869, Kgl. preuß. Hptm. und Adj. der Kriegsakad.; verm. Trebus 21. Sept. 1897 mit — Agnes Adelheid Martha Dorothea von Salviati, geb. Trebus bei Fürstenwalde 26. April 1874. [Berlin.]

Kinder: (1) Marie-Agnes, geb. Charlottenburg 7. Juli 1898.
(2) Ulrich Dettlof, geb. Potsdam 20. Dez. 1903.

2) Richard Karl Leonhard, geb. Hameln 19. Juni 1874, Dr. phil., Kgl. preuß. Lt. a. D. [.., England.]

3) Klaus Leonhard, geb. Hildesheim 7. Sept. 1884. [Charlottenburg.]

Des Vaters älteren Bruders, des Gfn Wilhelm Friedrich Karl, geb. 23. Dez. 1738, † 17. Aug. 1802, Herrn auf Neudorf ꝛc., Pommern, Kgl. preuß. Gen.-Lt.; verm. 11. Dez. 1783 mit Wilhelmine Johanna von Rehbinder, geb. 6. Dez. 1766, † 21. Dez. 1829.

Sohn:

† Friedrich Wilhelm Adolf Joachim Detlev Albrecht, geb. Preuß.-Holland 20. Juni 1791, † Danzig 27. Febr. 1856, Kgl. preuß. Ldrat a. D.; verm. Tilsit

Digitized by Google

14. Febr. 1812 mit Ida Eleonore Elisabeth von Baczko, geb. . . 9. März 1796, † Danzig 8. Juli 1859.
Tochter: Josephine Elisabeth Felicitas, geb. Wehlau 7. März 1836. [Königsberg i. Pr.]

B. Haus Wendisch-Wilmersdorf.

Preuß. Gf. d. d. Berlin 2. Jan. 1787.

† Friedrich August Leopold Karl Graf von Schwerin, geb. Berlin 11. Dez. 1750, † das. 16. Sept. 1836, Kgl. preuß. Gen.-Major a. D.; verm. Berlin 8. Okt. 1785 mit Luise Friederike Wilhelmine Johanne Gfin von der Schulenburg, geb. Stendal 10. Mai 1767, † Berlin 28. März 1847.

Söhne: 1. † Christian Friedrich Ludwig Wilhelm, geb. Berlin 19. März 1789, † das. 27. April 1858, Herr auf Wendisch-Wilmersdorf, Kgl. preuß. GJustiz- und Kammerger.-Rat a. D., ERr des Joh.-O.; verm. Berlin 1. Mai 1838 mit Luise Wilhelmine Christiane Ebel, geb. Berlin 30. Nov. 1819 (kath.), † Wiesbaden 9. Juni 1901 (wiederverm. I) Berlin 30. Juni 1869 mit Johannes Gfn von Renard, † Wien 7. März 1874 (kath.), Herrn auf Kelsch und Koschmieder, OSchles.; II) Kunten 3. Jan. 1879 mit Feodor Gfn zu Solms-Sonnenwalde-Rösa, † Slupsko . . 1888 [gesch.], Kgl. preuß. Lt. a. D.).

Kinder: 1) Anna Wilhelmine Christiane, geb. Berlin 7. Aug. 1839; verm. das. 16. Mai 1867 mit Richard von Scholten, † Dresden 27. Juli 1895, Kgl. preuß. Gen.-Major z. D., ERr des Joh.-O. [Dresden.]

2) Friedrich Kurt Alexander, geb. Berlin 16. Mai 1856, Herr auf Wendisch-Wilmersdorf (seit 1685 im Bes. der Fam.), Kr. Teltow, Kgl. preuß. Rittm. der Res. des 1. GDrag.-Rgts; verm. I) Sierhagen 24. Juni 1884 mit Augusta Gfin von Plessen, geb. Sierhagen 15. Juni 1866 (gesch. 7. Jan. 1889 [. . .]); II) Augsburg 22. Sept. 1890 mit — Anna Steppes, geb. Passau 6. Jan. 1868. [Wendisch-Wilmersdorf.]

Söhne 2r Ehe: (1) Fritz Willy Hans Alexander Maria, (2) Curt Adolf Gerd Alexander Maria, } Zwillinge, geb. Berlin 18. März 1893.

2. † Ludwig August Leopold, geb. Berlin 16. Sept. 1794, † Breslau 31. Jan. 1863; verm. Zessel 29. Nov. 1820 mit Eugenie Gfin von Reichenbach Goschütz, geb. . . 13. Mai 1797, † Breslau 10. Okt. 1867.

Sohn: † Kurt Fabian Emil Friedrich, geb. Bohrau 30. Mai 1826, † das. 8. Okt. 1899, Fkherr auf Bohrau, Herr auf Jackschönau, ERr des Joh.-O. verm. Schmerwitz 28. April 1855 mit Fanny Friederike Brandt von Lindau, geb. . . 30. Okt. 1835, † Bohrau 12. Juni 1895.

Kinder: (1) † Friedrich Leopold Karl, geb. Bohrau 8. Juli 1857, † das. 3. Febr. 1889; verm. Wustrau 25. Mai 1883 mit — Erna Blanka Anna Schmidt von Hirschfelde, geb. Schlagenthin 16. Juni 1864, OHofm. J. K. H. der Frau Prssin Friedrich Leopold von Preußen. [Potsdam.]

(2) Helene Franziska Wilhelmine Natalie, geb. Breslau 12. Febr. 1860. [Bohrau.]

(3) Woldemar Gerd Rudolf, geb. Bohrau 14. April 1861, Fkherr auf Bohrau (632 ha; Fideikommiß seit 1786), Kr. Ols, Herr auf Malczewo und Karsewo, Kr. Witkowo, Kgl. preuß. Reg.-Referendar a. D., ERr des Joh.-O.; verm. Groß-Kochberg 3. Juni 1890 mit — Anna Freiin von Stein, geb. Groß-Kochberg 14. Aug. 1862. [Bohrau.]

Söhne: a. Felix Friedrich Woldemar Paul, geb. Malczewo 24. März 1892.
b. Woldemar Leopold Günther Arel, geb. Bohrau 23. Okt. 1896.
c. Hans Jürgen Friedrich Leopold, geb. Bohrau 8. Mai 1901.

(4) Erich Leopold Heinrich, geb. Bohrau 27. April 1862, Kgl. preuß. Lt. a. D. [Kreuzburg, OSchles.]

(5) Siegfried Leopold, geb. Bohrau 3. April 1863, Herr auf Jackschönau

(273 ha), Kr. Öls, Kgl. preuß. Rittm. a. D.; verm. im Haag 18. Sept. 1895 mit Emilie (Emmy) Henriette Adele von Eys, geb. im Haag 30. Mai 1874, † Berlin 5. Nov. 1895.

(6) Joachim Friedrich Karl, geb. Bohrau 27. Dez. 1864, Kgl. preuß. Lt. a. D. [Bohrau]; verm. Berlin 22. Jan. 1894 mit Martha von Holtzendorff, geb. Berlin 17. Jan. 1869 (gesch. 26. Mai 1898; wiederverm. . . mit Dr. med. Fausto Buzzi [Berlin]).

Tochter: Isabella Friederike Pauline Anna Erna Helene, geb. Leipzig 6. Sept. 1895.

C.

Reichsfrhr. d. d. Prag 24. März 1648; kurbrandenb. Anerkennung und Verleihung des Erbkm.-Amtes der Kurmark Brandenburg 3. Okt. 1654; poln. Indigenat d. d. Warschau 19. Febr. 1658; Reichsgf. mit Wappenbesserung d. d. Ebersdorf 11. Sept. 1700 (für Otto Frhrn von Schwerin); kurbrandenb. Anerkennung d. d. Cölln a. d. Spree 26. Nov. 1700. — Des ersten Gfn Söhne stifteten die beiden Linien.

I. Linie: Walsleben-Wildenhoff.

Stifter: Gf Friedrich Wilhelm, geb. 1678, † 1727. — Besitz: Das 29. Dez. 1711 gestiftete Fideikommiß (Majorat) Walsleben mit Caterbow (zus. 2947 ha), Kr. Ruppin, und das im Jahre 1679 gestiftete Fideikommiß Wildenhoff (2647 ha), Kr. Preuß.-Eylau.

1. Ast.

Stifter: Gf Ludwig Gottfried Leopold, geb. 1756, † 1810.

† Otto Friedrich Wilhelm Graf von Schwerin, geb. Danzig 4. Juli 1796, † Königsberg 2. April 1860, Fkherr und Erbkm.; verm. . . 6. Aug. 1821 mit Jeannette Luise Hey, geb. . . 22. Juni 1803, † . . 17. Jan. 1849.

Söhne: 1. † Otto Gottfried Ludwig Emanuel, geb. Wildenhoff 31. Juli 1823, † das. 16. Mai 1873, Fkherr und Erbkm., RRr des Joh.-O.; verm. Stargordt 7. Jan. 1853 mit Eugenie (Jenny) von Borcke, geb. Stargordt 13. Juli 1826, † Wildenhoff 6. Sept. 1904 (s. den Artikel Borcke in diesem Taschenbuch).

Kinder: 1) Jenny Bernhardine Marie, geb. Wildenhoff 15. Okt. 1853.

2) Otto Heinrich Gustav Eugen, geb. Wildenhoff 19. Febr. 1855, Fkherr auf Walsleben und Wildenhoff, Erbkm. der Kurmark Brandenburg, Kgl. preuß. Rittm. a. D.; verm. Steinort 20. Jan. 1888 mit — Agnes Gfin von Lehndorff, geb. Berlin 20. Dez. 1863. [Wildenhoff.]

Kinder: (1) Marie-Agnes Anna Eugenie, geb. Steinort 29. Nov. 1888.
(2) Vera Luise Hedwig, geb. Wildenhoff 9. März 1890.
(3) Ruth Anna Magdalene, geb. Wildenhoff 3. Jan. 1892.
(4) Otto Karl Max Botho, geb. Wildenhoff 4. Okt. 1894.

3) Eugenie Luise Magdalene, geb. Wildenhoff 2. Juli 1860; verm. das. 21. April 1879 mit Max von Bredow, Herrn auf Landin bei Friesack, Kgl. preuß. OLt. a. D.

4) Botho, geb. Wildenhoff 30. März 1866, Dr. jur., Chemiker, Kgl. preuß. Referendar a. D. und Lt. der Res. des 1. GFeldart.-Rgts. [Höchst.]

2. † Karl Ernst Heinrich Rudolf Traugott, geb. Wildenhoff 30. Sept. 1831, † Travemünde 6. Jan. 1904, Kgl. preuß. OLt. a. D.; verm. Schönfeld 16. Sept. 1864 mit — Antonie von Leers, geb. Schönfeld 29. Dez. 1842. [Zehlendorf.]

Kinder: 1) Otto Gustav Wilhelm Christian Detlof Emil, geb. Weißensee 16. Juni 1865, Kgl. preuß. Hptm. und Komp.-Chef im Inf.-Rgt Nr. 91; verm. Oldenburg 7. Okt. 1891 mit — Florence Wann, geb. St. Paul 22. März 1872. [Oldenburg.]

Kinder: (1) Otto Traugott Wilhelm Moritz Eugen Christian Thilo Bogislav, geb. Oldenburg 1. Febr. 1893.

Digitized by Google

(2) Dagmar Erika Ottilie Edith Hildegard Antonie Albertine Gertrud, geb. Oldenburg 9. Juli 1894.
2) Hedwig Christiane Luise Adele Henriette Ottilie Frieda Hildegarde, geb. Weißensee 15. Juni 1869, Diakonissin im Paul Gerhard-Stift in Berlin.
3) Erich Traugott Hermann Gustav Otto Friedrich Karl Christian, geb. Weißensee 1. Juli 1870. [Zehlendorf.]
4) Ernst Amandus Ottomar Emil Maria Wolfgang, geb. Rauten 5. Sept. 1873, beim Norddeutschen Lloyd. [Bremen.]
5) Eberhard Kurt Eugen Christian Friedrich Gerhard Maria Werner, geb. Rauten 25. Juli 1875, beim Norddeutschen Lloyd. [. . .]
6) Henning Karl Anton Hermann Ludwig Wilhelm, geb. Schönfeld 29. Jan. 1880, Kgl. preuß Lt. im Inf.-Rgt Nr. 91. [Oldenburg.]

2. Ast.

Stifter: Gf Karl Ludwig Ernst, geb. 1769, † 1832.

† Alfons Julius Otto Graf von Schwerin, geb. Boguslawitz 4. Mai 1810, † Berlin 7. Dez. 1862, Kgl. preuß. Major z. D.; verm. Breslau 16. März 1836 mit Agnes Gfin von der Goltz a. d. H. Sortlack, geb. Grüneiche bei Breslau 26. Juli 1816, † Züllichau 7. Sept. 1851.

Söhne: 1. Karl Heinrich Otto Alfons Ludwig, geb. Berlin 29. Dez. 1840, Kgl. preuß. Oberst a. D., EMr des Joh.-O. [Charlottenburg.]
2. Max Guido Otto, geb. Berlin 5. April 1843; verm. Posen 15. Aug. 1870 mit — Julie Weidenbahn, geb. . . 18. Juli 1840. [Breslau.]
3. Edmund Felix Otto, geb. Krossen 10. April 1846, Kgl. preuß. Hptm. a. D. [Charlottenburg.]
4. † Otto Ernst Hugo, geb. Züllichau 24. Aug. 1851, † Glogau 2. Febr. 1894, Kgl. preuß. Hptm. und Platzmajor in Glogau; verm. Wohlau 17. Nov. 1886 mit — Paula Agnes Auguste Friederike Eva Wally von Hahn, geb. Breslau 3. Jan. 1860. [Glogau.]

Kinder: 1) Hertha Agnes Emma Pauline Friederike Marie Ferdinandine Eva, geb. Osnabrück 19. Okt. 1887.
2) Otto Erdmann Detlof, geb. Osnabrück 15. Mai 1889, Kgl. preuß. Kadett in Groß-Lichterfelde.
3) Edith Agnes Emma Paula Eva, geb. Pillau 10. Nov. 1890.

II. Linie: Wolfshagen.

Stifter: Gf Otto, geb. 1684, † 1755. — Besitz: Das im Jahre 1877 gestiftete Fideikommiß Wolfshagen (717 ha), Kr. Prenzlau.

† Johann Christoph Hermann Graf von Schwerin, geb. Wolfshagen 18. Juni 1776, † daf. 6. Aug. 1858, Kgl. preuß. Gen.-Major a. D., RRr des Joh.-O.; verm. Wolfshagen 4. Juni 1816 mit Rosalie Gfin von Dönhoff, geb. Wolfshagen 3. Okt. 1789, † daf. 4. Aug. 1863.

Söhne: 1. † Karl Alexander, geb. Wolfshagen 7. Aug. 1824, † daf. 23. Aug. 1893, Fkherr, Herr auf Hornshagen, Mildenitz, Groß-Daberkow und Kreckow, Kgl. preuß. Rittm. a. D., RRr des Joh.-O.; verm. Dresden 9. Nov. 1850 mit — Hertha Gertrud Charlotte von Rostitz und Jänckendorf, geb. . . 9. Nov. 1827 [Dresden und Wolfshagen.]

Kinder: 1) Herrmann Otto Louis Karl, geb. Mildenitz 1. Nov. 1851, Fkherr auf Wolfshagen, Herr auf Schlepkow und Amalienhof, Kr. Prenzlau, Wehlack, Kr. Rastenburg, OPr., und Hornhagen, Ghzgt. Mecklenb.-Str., Kgl. preuß. Rittm. a. D., Vorstandsmitgl. der von Schwerinschen Familienstiftung, Rr des Deutschen O. (Ballei Utrecht), RRr des Joh.-O.; verm. Großneuhausen 17. Juli 1879 mit — Marie Freiin von Werthern, geb. Großneuhausen

21. Juli 1860 (s. den Artikel Werthern in diesem Taschenbuch), Herrin auf Zettemin, Wolde und Zwiedorf. [Wolfshagen.]
Kinder: (1) Otto Alexander, geb. Mildenitz 1. Febr. 1882, stud. jur. [Genf.]
(2) Georg Thilo, geb. Wolfshagen 26. Juli 1886.
(3) Rose Elisabeth, geb. Wolfshagen 30. Okt. 1891.

2) Gertrud Rosalie, geb. Mildenitz 14. Dez. 1853, Mitbes. von Groß-Kämlack und Elisenthal. [Wolfshagen und Dresden.]
3) Karl Gottlob, geb. Mildenitz 18. Jan. 1858, Kgl. preuß. Lt. a. D. [München.]
4) Ludwig Alexander, geb. Mildenitz 3. Okt. 1859, Herr der Lehensgüter Mildenitz und Groß-Daberkow, Herr auf Kreckow, Ghzgt. Mecklenb.-Str., Mitbes. von Groß-Kämlack und Elisenthal, Kr. Rastenburg, Kgl. preuß. Rittm. der Res. des Ul.-Rgts Nr. 5. [Mildenitz.]
5) Georg Gottfried Otto, geb. Mildenitz 23. Mai 1862, Herr auf Plienkeim, Kr. Rastenburg, Dr. jur., Kgl. preuß. Ger.-Assessor und OLt. der Res. des 2. GUl.-Rgts. [Guben.]

2. † Wilhelm Stanislaus Hermann, geb. Wolfshagen 6. März 1827, † Berlin 8. März 1896, Herr auf Fürstenwerder, Hildebrandshagen, Bülowssiege, Wilhelmshayn, Göhren und Georginenau, Kgl. preuß. Khr und Lt. a. D., Ghzgl. mecklenb.-str. Hofmarschall, RRr des Joh.-O.; verm. Berlin 19. Nov. 1850 mit — Luise Auguste Karoline Hedwig Sartorius von Schwanenfeld, geb. Breslau 26. Sept. 1830. [Neustrelitz und Göhren.]
Kinder: 1) Sophie Rosalie Luise Alexandrine Herminia Franziska, geb. Lemmersdorf 29. Sept. 1851; verm. Göhren 29. Sept. 1876 mit Karl von Arnim, Fkherrn auf Lützlow, Kgl. preuß. Khrn und Lt. a. D., Hauptritterschaftsdirektor, ERr des Joh.-O.
2) Luise Rosalie Friederike Julie Emma Ludmilla, geb. Dresden 21. Febr. 1853; verm. Neu-Strelitz 5. Juli 1881 mit Erich von Krosigk, Herrn auf Rathmannsdorf, Hzgl. anhalt. Khrn und Schloßhptm. von Ballenstedt.
3) Martha Agnes Gertrud Bertha, geb. Göhren 26. Sept. 1854.
4) Wilhelm Franz Herrmann, geb. Göhren 16. Febr. 1856, Herr auf Fürstenwerder, Hildebrandshagen, Bülowssiege und Wilhelmshayn, Ukermark, Morsk mit Dzikowo, WPr., Göhren (seit 1840 im Bes. der Fam.) und Georginenau (seit 1841), Ghzgt. Mecklenb.-Str., Kgl. preuß. Major a. D. [Göhren bei Woldegk.]
5) Ida Anna Sophie, geb. Göhren 3. Sept. 1857, EStiftsD. von Heiligengrabe. [Neu-Strelitz.]
6) Alfred Wilhelm Detlof, geb. Göhren 27. Febr. 1859, Herr auf Lemmersdorf, Kr. Prenzlau, Kgl. preuß. Rittm. und Esk.-Chef im Kür.-Rgt Nr. 2, ERr des Joh.-O.; verm. Hamburg 26. April 1898 mit — Anna Charlotte (Anita) von Düring, geb. . . 19. April 1870. [Pasewalk.]
7) Maria-Irmgard, geb. Göhren 8. März 1862; verm. Neu-Strelitz 2. Aug. 1887 mit Otto von Dewitz, Ghzgl. mecklenb. Khrn und Kammerrat, Kgl. preuß. OLt. a. D. [Neu-Strelitz.]
8) Ulrich Karl Wilhelm, geb. Göhren 8. Juni 1864, Kais. deutscher Botsch.-Rat in Wien, Kgl. preuß. Rittm. der Res. des Ul.-Rgts Nr. 9; verm. Runowo 28. Mai 1895 mit — Elisabeth-Helene Freda von Bethmann-Hollweg, geb. Cannes 17. März 1876.
Kinder: (1) Irmgard Wilhelmine Theodora Magdalene, geb. Berlin 15. Mai 1896.
(2) Alexandra Luise Eveline Gerta, geb. Belgrad, Serbien, 6. Juli 1899.
(3) Ilse Martha Agnes Bertha, geb. Berlin 24. Nov. 1900.
(4) Ulrich-Wilhelm, geb. Kopenhagen 21. Dez. 1902.
(5) Freda Renata Gisela, geb. München 28. Febr. 1904.

3. † Bogislav Konrad Adolf, geb. Wolfshagen 20. Nov. 1833, † Berlin 19. Mai 1889, Herr auf Tamsel, Warnick und Gernheim, Kgl. preuß. Lt. a. D.; verm.

Tharandt 4. Okt. 1858 mit Pauline von Sichart, geb. . . . 19. Juni 1835, † Potsdam 16. März 1902 [stiftete das Fideikommiß].

Kinder: 1) † Bogislav Karl Hermann, geb. Tamsel 3. März 1862, † Krossen a. d. O. 2. Jan. 1894; verm. . . . 24. Mai 1888 mit — Klara Baurmeister, geb. . . . 21. Aug. 1865. [Berlin.]

Sohn: Bogislav Otto Karl, geb. Bohrau bei Forst 3. Jan. 1892, Kgl. preuß. Kadett in Plön.

2) Margarete Angélique, geb. Tamsel 31. Juli 1865; verm. daſ. 6. Okt. 1891 mit Erich Frhrn von Wackerbarth gen. von Bomsdorff, † Nieder-Lößnitz 18. Nov. 1897, Kgl. preuß. OLt. der Ldw.-Kav. [Potsdam.]

3) Frieda Thereſe, geb. Tamsel 6. Juli 1867; verm. daſ. 7. April 1894 mit Leopold Gfn und Edlem Herrn zur Lippe-Biesterfeld, Kgl. preuß. Gen.-Lt. v. d. A. (ſ. Gotb. Hofkalender, I. Abt.). [Meinberg, Lippe.]

4) Stanislaus Konſtantin, geb. Tamsel 5. Aug. 1871, Fkherr auf Tamsel und Warnick (2542 ha; geſtiftet 1892), Kr. Landsberg a. d. W., ERr des Joh.-O.; verm. Tamsel 2. Mai 1900 mit — Helene von Klitzing, geb. Dieckow 4. Dez. 1879. [Schloß Tamsel.]

Kinder: (1) Hertha Marie Pauline, geb. Tamsel 26. Febr. 1901.
(2) Gerd Leberecht Bogislav, geb. Tamsel 24. Sept. 1902.

Schwicheldt.

Lutheriſch. — Preußen (Prov. Hannover). — Niederſächſiſcher Uradel; Reichsgf. und bayer. Gf d. d. München 25. Sept. 1790 (vom Kurfſtn Karl Theodor von Pfalzbayern, als Reichsvikar). Kurfſtl. hannov. Anerkennung 20. Dez. 1790. — Beſitz: a) Das im Jahre 1711 geſtiftete 1823 beſtätigte Fideikommiß Kirchweyhe, Südweyhe und Falkenburg, Kr. Syke, Eſtorf, Kr. Nienburg, Brockwinkel und Reppenſtedt, Kr. Lüneburg; b) das Fideikommiß Schwicheldt mit Pein und Klein-Ilſede (zuſ. 498 ha), Kr. Peine, Prov. Hannover. — Stammreihe im Jahrg. 1875 S. 806.

† Jobſt Karl Graf von Schwicheldt, geb. Flachſtöckheim 29. März 1771 † Celle 31. Jan. 1830, Fkherr und Erbmarſchall ꝛc., Kgl. hannov. Droſt; verm. Dieckhorſt 29. Juni 1802 mit Charlotte Wilhelmine Dorothea Freiin von Marenholtz, geb. Braunſchweig 7. Jan. 1785, † Osnabrück 5. April 183[illegible] (wiederverm. . . . mit Louis von dem Busſche-Haddenhauſen, OForſtm.).

Söhne: 1. † Jobſt Ernſt Otto Boguslaw, geb. Peine 5. Dez. 1806, † Söder 3. Nov. 1876, Fkherr auf Kirchweyhe, Erbmarſchall ꝛc., Kgl. hannov. Khr; verm. Apelern 11. Okt. 1832 mit Luiſe Charlotte Philippine Wilhelmine von Münchhauſen, geb. Wien 7. Okt. 1812, † Söder 14. Dez. 1881, EStaatsD. J. M. der Kgin von Hannover.

Söhne: 1) † Jobſt Karl Georg, geb. . . . 18. Juni 1836, † Söder 17. Febr. 190[illegible] Fkherr auf Kirchweyhe, Herr auf Söder; verm. Bückeburg 28. Nov. 1888 mit — Marie Freiin von Barnekow, geb. Tilſit 23. Jan. 1862. [Walshauſen bei Hildesheim.]

2) † Ernſt Alexander Georg, geb. . . 7. März 1839, † Hannover 1. Febr. 1892, Herr auf Schwicheldt und Sieversbauſen; verm. Deckenhauſen 31. Juli 1873 mit — Hedwig von der Decken, geb. Stade 24. Dez. 1848 (ſ. in dieſem Taſchenbuch). [Schwicheldt.]

Kinder: (1) Jobſt Kurt Alexander Karl Adolf, geb. . . 22. Juli 1876, Fkherr auf Schwicheldt und Kirchweyhe, Herr auf Sieversbauſen, Söder, Flachſtöckheim und Oſtlutter, Erbmarſchall im Fſtt. Hildesheim, Kgl. ſächſ. Lt. der Reſ. des 1. Ul.-Rgts Nr. 17; verm. Hardenberg 16. Nov. 1901 mit — Karola Gfin von Hardenberg, geb. Hardenberg 5. Mai 1880. [Söder.]

Tochter: Sigrid-Giſella Hedwig Alexandra Setta Rudolfa Carola geb. Söder 11. Juni 1904.

Digitized by Google

(2) Setta Luise Karoline, geb. . . 28. Juli 1879; verm. Schwicheldt 5. Febr. 1901 mit Ernst-August von Hinüber, Kgl. sächs. OLt. im GReiterrgt. [Dresden.]

2. † Georg Wilhelm Ludwig Karl, geb. Peine 9. Jan. 1808, † Celle 23. Jan. 1882, Herr auf Flachstöckheim, Ostlutter, Schliestedt, Kühlingen und Poppenhagen; verm. Lüneburg 22. Juni 1837 mit Charlotte Josephine Ludovika Hermine Konstantine von Müller a. d. H. Brestorf, geb. Hergeford 15. Jan. 1817, † Celle 9. Jan. 1880.

Töchter: 1) Elsbeth Auguste Amalie Bertha Charlotte, geb. . . 25. Jan. 1845, Herrin auf Kühlingen; verm. Celle 12. März 1874 mit Friedrich Frhrn von Wangenheim, Herrn auf Weißenborn ꝛc., Kgl. sächs. Obersten z. D. [Weißenborn bei Freiberg i. S.]

2) Anna Ernestine Luise Dorothea, geb. Celle 9. Jan. 1850; verm. Flachstöckheim 15. Aug. 1871 mit Reinhard von Adelebsen, † Friedland 18. Okt. 1883, Fkherrn auf Adelebsen, Kgl. hannov. Oberstlt. a. D. und Flügeladj. [Schliestedt a. Elm.]

Seckendorff.

Bayern und Preußen. — Uradel der fränkischen Reichsritterschaft. — Der Bamberg 1869 gegründete Familienverband, dessen Geschäfte von dem aus fünf Mitgliedern bestehenden Familienrat geführt werden, hält in der Regel alle zwei Jahre einen Geschlechtstag ab. Die damit verbundene Familienstiftung steht unter Aufsicht des Kgl. preuß. Amtsgerichts in Demmin. — Vgl. auch den gleichnamigen Artikel im Taschenbuch der Freiherrl. Häuser, hauptsächlich die Stammreihe im Jahrg. 1898, S. 904.

A. Aberdar. (Evangelisch.)

Reichsfrhr. d. d. Wien 5. Sept. 1706; württemberg. Gf. d. d. Stuttgart 6. Nov. 1810; immatrikuliert im Kgr. Bayern bei der Gfnklasse 16. Aug. 1841.

† Ludwig Karl Ferdinand Graf von Seckendorff, geb. Stuttgart 2. Okt. 1783, † Göppingen 2. März 1823 (Sohn des Gfn Christoph Johann Carl, s. Stammreihe im Freiherrl. Taschenbuch 1898, S. 908), Kgl. württemb. Oberst a. D.; verm. Ludwigsburg 31. Jan. 1812 mit Caroline Dorothea Franziska Freiin von Troyff, geb. . . 19. Sept. 1790, † . . 19. Mai 1842.

Sohn: † Friedrich Karl Ludwig Ernst Franz, geb. Ulm 18. März 1813, † Obernzenn 23. Juli 1874, K. u. K. OLt. d. A.; verm. Burgbernheim 31. Okt. 1845 mit Johanna Fallier, geb. . . 5. Nov. 1818, † Würzburg 1. Nov. 1890.

Kinder: 1) Karl Ludwig Ferdinand Peter, geb. Obernzenn 18. März 1847, Herr auf Obernzenn mit Cordulahof, MFranken, Kgl. württemb. Rittm. a. D.; verm. I) . . 26. März 1884 mit Eugenie Amalie Marie gesch. Freifrau von Crailsheim, geb. Trowitzsch, geb. Berlin 5. Mai 1859 (gesch. 1891); II) Coburg 26. Febr. 1892 mit — Maria Freiin von Seckendorff-Aberdar, geb. Unternzenn 6. Mai 1868. [Obernzenn, Bez.-Amt Uffenheim.]

Kinder 2r Ehe: (1) Karola Bertha Wilhelmine Sophie, geb. Obernzenn 3. Nov. 1893.

(2) Aberdar Alfred Oskar Walther Karl, geb. Obernzenn 6. Juli 1896.

(3) Gertrud Lilly Johanna Marie Pauline Adele, geb. Obernzenn 1. Nov. 1897.

(4) Gosbert Karl Ernst Ferdinand, geb. Obernzenn 21. Jan. 1904.

2) Bertha Sidonia, geb. Obernzenn 28. Dez. 1848; verm. Stuttgart 4. Mai 1880 mit Karl Glaser, Kgl. württemb. Baurat a. D. [Obernzenn.]

3) Alexandrina Auguste, geb. Obernzenn 19. Sept. 1857; verm. das. 12. Mai 1878 mit Karl Pfeuffer. [Tegernsee.]

B. Gutend (Gudent). (Evangelisch und katholisch.)

Preuß. Gf. d. d. Berlin 17. Jan. 1816.

† Adolf Franz Karl Graf von Seckendorff, geb. . . 30. Okt. 1742, † . . 9. Nov. 1818 (s. Stammreihe im Freiherrl. Taschenbuch 1898, S. 910), Herr auf Kölzen und Starsiedel bei Merseburg, Kgl. großbritann. und Kurfstl. hannov. Kbr, Kgl. sächs. GRat, Stiftsdirektor von Merseburg; verm. . . 26. Juni 1797 mit Amalie Sophie Elisabeth verw. Freifrau von Wangenheim, geb. Freiin von Hardenberg, geb. . . 2. April 1767, † Merseburg 24. Sept. 1848.

Söhne: 1. † Carl August Georg, geb. Gera 5. Jan. 1800, † Halle a. d. S. 2. Jan. 1870, Kgl. preuß. OBergrat a. D.; verm. Oppin 18. April 1834 mit Friederike Eleonore von Beurmann, geb. Oppin bei Halle a. d. S. 26. Nov. 1801, † Halle a. d. S. 5. März 1884.

Tochter: Caroline Friederike Marie, geb. Dürrenberg 5. Aug. 1835; verm. Halle a. d. S. 21. Mai 1863 mit Gerald Frhrn von Seckendorff, † Weißer Hirsch 23. Febr. 1897, Kgl. sächs. GReg.-Rat a. D., ERr des Joh.-O. [Weißer Hirsch bei Dresden.]

2. † Theodor Franz Christian, geb. Krossen a. d. O. 31. Okt. 1801, † München 17. Sept. 1858, Kgl. preuß. Kbr, WGRat und a. o. G. u. b. M. am Kgl. bayer. Hofe, RRr des Joh.-O.; verm. Berlin 21. April 1839 mit Helene Sophie Auguste Gfin von Fernemont, geb. Schlawa 3. März 1811, † Potsdam 31. Mai 1876.

Kinder: 1) † Curt Bernhard, geb. Berlin 26. Juni 1840, † Charlottenburg 22. Aug. 1895, Kgl. preuß. Kbr, Kais. deutscher Leg.-Rat z. D., ERr des Joh.-O. verm. Höhnscheid 5. Okt. 1873 mit Hertha Freiin von Gärtner-Griebenow, geb. Berlin 6. März 1853, † Dresden 3. Febr. 1892.

Töchter: (1) Helene Auguste Amalie Eva, geb. Potsdam 11. Juli 1875 verm. Berlin 26. Juni 1895 mit Wilhelm Frhrn von Gärtner. [Haus Höhnscheid bei Wolfhagen, Waldeck.]

(2) Alexandra Hertha Adele Hildegard, geb. Berlin 4. Febr. 1879; verm. Taubenheim 11. Nov. 1896 mit Wolf von Tümpling, Herrn auf Reinsdorf, Vogtland, Kgl. sächs. Khrn und Rittm. z. D., Hofmarschall a. D. [Reinsdorf.]

2) Götz Burkhard, geb. Berlin 22. Febr. 1842, Kgl. preuß. Kbr, WGRat und Oberst der GLdw.-Inf., OHofm. J. M. der † Kaiserin und Kgin Friedrich [Berlin]

3) Gertrud Magdalene, geb. Hannover 18. Febr. 1846; verm. Berlin 4. März 1880 mit Lewis Pocock, † London-Hampstead 8. Dez. 1893. [Ventnor Insel Wight.]

4) Hans Gotthard, geb. Brüssel 16. Nov. 1849. [Göppingen.]

5) Max Gebhard, geb. Brüssel 1. Dez. 1852; verm. New York 26. Dez. 1873 mit Charlotte Mary Agnes Holly, geb. . . 27. März 1856 (kath.), † . . Dez. 1894. [Washington.]

Kinder (kath.): (1) Gertrud Helene, geb. New York 24. Sept. 1874.
(2) Theodor Waldemar, geb. New York 28. Juli 1880. [. . .]
(3) Ethel Auguste, geb. Washington 27. Aug. 1883.

Seeau.

Im Mannesstamme erloschen.

Katholisch. — Österreich. — Wappenbrief 1503; Wappenbesserung d. d. Wien 1. Juli 1558 (vom Kaiser Ferdinand I. für Thomas Seeauer); rittermäßiger Reichsadel mit Wappenbesserung d. d. Wien 19. März 1582 und d. d. Prag 2. Juli 1592; Prädikat „von Seeau" unter Weglassung des Stammnamens d. d. Prag 6. Aug. 1609 (für Sebastian Seeauer, nieder-

Digitized by Google

österr. Kammerbuchhalter); Wappenbesserung mit dem Prädikat „zu Milleuthen" d. d. Prag 18. Okt. 1612; alter Reichsfrhr. mit dem Prädikat „von Wuerlting" und Wappenbesserung d. d. Wien 5. Jan. 1682; Reichsgf. mit Wappenbesserung d. d. Larenburg 12. Mai 1699; Bestätigung des Reichsgfnstandes d. d. Wien 7. Sept. 1707.

(S. Jahrg. 1896, S. 1049; neuere Nachrichten über den Personalbestand fehlen.)

Seebach.

Katholisch. — Kgr. Sachsen. — Thüringischer Uradel; sachsen-cob. und goth. Anerkennung des Frhrnstandes d. d. . . 18. März 1855; Kgl. sächs. Anerkennung d. d. . . 26. Juni 1860; belg. persönl. Gf 12. Dez. 1864 (für Albin Leo Frhrn von Seebach); Kgl. sächs. Anerkennung des Gfnstandes (für Albin Leo und dessen Nachkommen) d. d. Dresden 21. Dez. 1865. — Der Eisenach 25. Juni 1900 gegründete Familienverband, mit dem gerichtl. Sitz in Erfurt, tritt alle zwei Jahre zu einem Familientag zusammen. — S. Jahrg. 1870. S. 982, und Stammreihe im Taschenbuch der Freiherrl. Häuser 1896, S. 928, und 1898, S. 931. S. auch den gleichnamigen Artikel im Gothaischen Genealog. Taschenbuch der Adeligen Häuser, Bd. VI, 1905.

Nikolaus Graf von Seebach, geb. Paris 9. Febr. 1854, Kgl. sächs. Khr, Gen.-Direktor der Kgl. musikal. Kapelle und der Hoftheater und Rittm. a. D. [Dresden.]

Seefried auf Buttenheim.

Evangelisch und katholisch. — Österreich. — Wappenbrief d. d. Regensburg 20. Juni 1546 (vom Kaiser Karl V.); Adelsbestätigung und Wappenbesserung d. d. Prag 12. Aug. 1723 (vom Kaiser Karl VI.); aufgenommen in die fränkische Reichsritterschaft der Kantone Steigerwald, Gebürg, Rhön und Werra d. d. Bamberg 9. Febr. 1740; Reichsfrhr. und bayer. Frhr. d. d. München 17. Juli 1790 (vom Kurfstn Karl Theodor von Pfalzbayern, als Reichsvikar); österr. Gf. d. d. Wien 10. (Diplom 30.) Jan. 1904. — W. (1904): Unter blauem Schildeshaupt, darin nebeneinander drei sechsstrahlige goldene Sterne, geviert; im 1. und 4. goldenen Feld ein wachsender graubärtiger Mann in ungarischem blauen Rock und blaugolden gewundener Stirnbinde mit abflatternden Bändern, in der erhobenen Rechten zwei grüne Seeblätter an grünem Stengel haltend, die Linke in die Seite stemmend; im 2. und 3. roten Feld ein weißer Hundekopf mit ausgeschlagener Zunge und schwarzem Kettenhalsband. Auf dem gekrönten Helm mit durch silberne Schnüre gerafftem blausilbernen Wappenmantel der Mann zwischen zwei von Gold und Blau verwechselt geteilten Büffelhörnern. — S. den gleichnamigen Artikel im Taschenbuch der Freiherrl. Häuser, bes. wegen der geschichtl. Übersicht Jahrg. 1858, S. 700, wegen des Besitzes Jahrg. 1903, S. 727.

Otto Ludwig Philipp Graf von Seefried auf Buttenheim, Freiherr zu Hagenbach, geb. Bamberg 26. Sept. 1870, K. u. K. Km. und Hptm. der Res. des Inf.-Rgts Nr. 99; verm. Genua 2. Dez. 1893 mit — Elisabeth geb. Prinzessin von Bayern, geb. München 8. Jan. 1874 (kath.), StkrD., ED. des Kgl. bayer. Theresien- und Dame des St. Elisabethen-O. [Znaim, Mähren, und Rózsahegy, Kom. Liptó, Ungarn.]

Kinder (kath.): 1. Elisabeth Marie geb. Znaim 10. Juni 1897.
2. Augusta Marie Gabriele, geb. Znaim 20. Juni 1899.
3. Marie Valerie, geb. Znaim 20. Aug. 1901.
4. Franz Joseph Otto Maria, geb. Rózsahegy 29. Juli 1904.

Ségur-Cabanac.

Katholisch. — Österreich (Mähren und NÖsterreich) und Ungarn. — Mährisches Inkolat d. d. Baden 15. Juli 1810; böhm. Inkolat im Herrenstande d. d. Wien 11. Juli 1811 (beides für August Gfn von Ségur).

† August Franz Marcellus Graf Ségur-Cabanac, geb. . . 12. Jan. 1771, † . . 7. Dez. 1847, K. K. Km., GRat und Gen.-Major, Vorsteher der Kammer Sr. M. des Kaisers; verm. . . 6. März 1800 mit Franziska Freiin von Jungwirth, geb. . . 12. Jan. 1772, † . . 8. Okt. 1857.

Söhne: 1. † Julius, geb. . . 18. März 1802, † . . 8. April 1857, K. K. Rittm. a. D.; verm. . . mit Anna von Gebhardt-Ivanchich, geb. . . 26. Juni 1800, † Odenburg . . Juli 1868.

Kinder: 1) Sidonie, geb. . . 6. März 1836; verm. Pullitz 28. Dez. 1858 mit Karl Ebnl, † . . 17. Febr. 1863, K. K. Hptm. im Inf.-Rgt Nr. 6. [. . .]

2) † Alexander Moritz, geb. . . 23. Febr. 1839, † Prag 6. Nov. 1890, Herr der Lebensgüter Döschna und Zoppanz (zus. 2381 ha), Kr. Znaim; verm. Prag 3. Febr. 1863 mit — Leontine Luise Therese Ludmille Theumer, geb. . . 14. Okt. 1840. [Prag.]

3) † August Mauritius, geb. . . 22. April 1841, † Maria-Theresiopel 4. Aug. 1888, K. u. K. Oberstlt. im Huf.-Rgt Nr. 4; verm. Odenburg 5. Mai 1867 mit — Christine Aloysia Amalia von Flandorfer, geb. . . 12. Juli 1844. [Graz.]

Kinder: (1) Oskar Julius Ignaz August, geb. . . 6. April 1868, Dr. jur., K. K. Min.-VSekr. im Min. für Ldesvert. [Wien.]

(2) Viktor Julius Ignaz August, geb. . . 4. Juli 1869; verm. . . 18. Juni 1895 mit — Rosa Derleth, geb. . . . [Würzburg.]

Söhne: a. Walther, geb. Regensburg 15. Juli 1896.
b. Marcellus, geb. Würzburg 4. Mai 1901.

(3) Paula Christine Marie Amalie, geb. . . 24. Juli 1870; verm. Wien 24. Aug. 1892 mit Viktor Frhrn von Wilsdorf. [. . .]

(4) Marie, geb. . . 11. Juli 1875.

(5) Helene, geb. . . 6. Dez. 1877.

(6) August, geb. . . 22. Jan. 1881. [. . .]

2. † Arthur Andreas, geb. . . 18. Mai 1805, † . . 4. Juli 1885, Herr auf St. Peter in der Au, NÖsterr., K. u. K. Km. und Gen.-Major; verm. . . 29. März 1842 mit Mathilde de Mignot, Gfin von Bussy, geb. . . 27. Okt. 1822, † St. Peter in der Au 8. Sept. 1901, Herrin auf Neutenstein, NÖsterr., StkrD.

Söhne: 1) Alfred August Marcellus, geb. Wiener-Neustadt 4. Sept. 1844, K. u. K. Km. und OLt. a. D.; verm. Rohrbach 14. Sept. 1869 mit Henriette Gfin von Schlik zc., geb. Kopidlno 28. Febr. 1850, † St. Peter in der Au 22. Jan. 1896, StkrD. [St. Peter in der Au.]

Kinder: (1) Raoul Arthur Theodor Maria, geb. St. Peter in der Au 23. Aug. 1870, K. u. K. Km. und OLt. im Ul.-Rgt Nr. 7. [Mosty Wielkie.]

(2) Alfred Erwein Heinrich Maria, geb. St. Peter in der Au 17. Nov. 1871, K. u. K. Km. und OLt. im Ul.-Rgt Nr. 7; verm. Aulnoy, Lothr., 23. April 1902 mit — Antoinette, geb. Paris 31. Juli 1879, des François Norbert Baron de la Chaise und der Renée geb. Gfin du Boys de Riocour Tochter. [Mosty Wielkie.]

Tochter: Henriette Marie Mathilde Renée Antoinette, geb. St. Peter in der Au 26. Mai 1903.

(3) Helene Mathilde Sophie Sabine Maria, geb. St. Peter in der Au 17. Sept. 1873.

(4) Marguerite Josephine Almerie Pia Maria, geb. St. Peter in der Au 15. Febr. 1875.

2) Leon Markus, geb. . . 18. Aug. 1848, K. u. K. Km.; verm. Gmunden 7. Jan.

Digitized by Google

1879 mit — Anna Gfin von Schmidegg, geb. Gmunden 2. Juli 1855, StkrD. [Reutenstein bei Kapellen, NÖsterr.]

Kinder: (1) Arthur Franz Leon Maria, geb. Reutenstein 19. Okt. 1879, K. u. K. Lt. im Huf.-Rgt Nr. 9. [Odenburg.]

(2) Anna-Maria Mathilde Stephanie, geb. Reutenstein 9. Mai 1881.

(3) August Maria, geb. . . 23. Okt. 1887.

Seherr-Thoß.

Preußen (Prov. Schlesien). — Schlesischer Uradel. — Der Breslau 17. Juni 1883 gegründete Familienverein hält mindestens alle zwei Jahre, meistens in Breslau, einen Familientag ab. Vorstandsmitglieder: Gf Manfred, Herr auf Weigelsdorf; Frhr Stanislaus, Herr auf Lorzendorf; Frhr Eugen, Herr auf Ober-Röhrsdorf; Frhr Heinrich in Breslau, Schatzm. — Vgl. auch wegen der Abstammung den gleichnamigen Artikel im Taschenbuch der Freiherrl. Häuser.

A.

Böhm. Frhr. 2. April 1734; preuß. Gf. d. d. Berlin 2. Sept. 1775.

I. Linie. (Katholisch.)

Stifter: Gf Heinrich, geb. 1. Jan. 1785, † 18. Aug. 1837.

Adalbert Graf von Seherr-Thoß, geb. Agram 18. Nov. 1869 (Enkel des Stifters), K. u. K. Rittm. im Huf.-Rgt Nr. 16; verm. Wien 30. April 1898 mit — Lucie Amelie Adolfine Freiin Biedermann von Turony, geb. Wien 11. April 1878. [Budapest.]

Kinder: 1. Gabriele Adolfine Mathilde Leontine Evelin Maria, geb. Wien 15. März 1902.

2. Adalbert Heinrich Leopold Robert Ernst Rudolf, geb. Budapest 11. Dez. 1903.

II. Linie. (Katholisch und evangelisch.)

Stifter: Gf Ernst (s. unten).

† Ernst Graf von Seherr-Thoß, geb. . . 4. Aug. 1786 (evang.), † Dobrau 19. Jan. 1856, Herr auf Dobrau c. p., Weigelsdorf, Quickendorf und Meffersdorf, OLausitz, ERr des Joh.-O.; verm. Cappeln . . 1807 mit Agnes Leopoldine Kasimire von Loën, geb. . . 17. Dez. 1783, † . . 17. Okt. 1832.

Kinder: 1. † Leopold Heinrich Ludwig Hermann, geb. Dobrau 3. Juli 1810 (evang.), † Wiesbaden 19. Mai 1893; folgte auf Grund testamentarisch errichteter fideikommissar. Substitution seines Großvaters vom 11. Juni 1803 seinem Vater im Besitz von Dobrau; Kgl. preuß. Khr, Rittm. und Ldrat a. D. 2c., ERr des Joh.-O.; verm. Kamienietz 16. Jan. 1847 mit — Olga Gfin von Strachwitz, geb. Kamienietz 22. Aug. 1827 (kath.), ED. des souv. Malt.-RrO. [Dobrau, OSchlesien.]

Kinder (kath.): 1) Margareta, geb. . . 23. Dez. 1848, K. u. K. PD. und StkrD.; verm. Dobrau 23. Mai 1871 mit Ludwig Gfn Apponyi von Nagy-Appony (kath.), Herrn auf Nagy- und Kis-Appony, K. u. K. Km. und GRat, Kgl. ungar. Hofmarschall. [Nagy-Appony und Budapest.]

2) Ernst Hans Christoph Roger, geb. Grüben 31. Okt. 1851, Herr auf Dobrau mit Agnesendorf, Bude, Stöblau, Friedersdorf, Körnitz und Walzen (zus. 3945 ha), Rosnochau mit Schwärze und Schwesterwitz (zus. 837 ha), Kr. Neustadt, und Schwarzwald (1916 ha), Kr. Lublinitz, Kgl. preuß. Khr und Rittm. der Res. des LeibGHuf.-Rgts, Mitgl. des preuß. Herrenh. auf Lebenszeit, Ldesältester;

Digitized by Google

verm. Laskowitz 17. Juli 1878 mit — Mathilde Gfin von Saurma-Jeltsch, geb. Berlin 3. April 1858 (kath.), StkrD. [Dobrau.]

Kinder (kath.): (1) Ernst Hans Christoph Roger Hermann, geb. Rosnochau 4. April 1879, Kgl. preuß. Lt. im GJägerbat., kmdt zur Kais. Deutschen Botsch. in Wien.

(2) Ernst Hans Christoph Manfred Roger, geb. Rosnochau 14. März 1880, Kgl. preuß. Lt. im LeibGHus.-Rgt. [Potsdam.]

(3) Friedrich Ernst Hans-Christoph, geb. Rosnochau 30. April 1881, Kgl. preuß. Lt. in der Esk. GJäger zu Pferde. [Potsdam.]

(4) Ernst Hans Christoph Theobald, geb. Rosnochau 26. Mai 1882, Kgl. preuß. Lt. im Drag.-Rgt Nr. 8. [Ols.]

(5) Ernst Hans Christoph Wolfgang, geb. Rosnochau 8. Juni 1884. [. . .]

(6) Maria-Margarete, geb. Rosnochau 8. Okt. 1885.

2. Pauline Agnes Blanka, geb. . . 8. Febr. 1818 (evang.); verm. Weigelsdorf 10. Okt. 1854 mit Karl von Baerensprung, † . . 16. Febr. 1879, Herrn auf Klein-Döbern, NLausitz, Kgl. preuß. Staatsanwalt a. D. [Berlin.]

3. Oktavius Manfred, geb. Dobrau 5. Jan. 1827 (evang.), Fkherr auf Ober- und Nieder-Weigelsdorf mit Tannenberg, Sebersau und Karlswaldau, Kr. Reichenbach, und Quickendorf mit Sebersgrund, Kr. Frankenstein (zus. 1260 ha; seit 1668 im Bes. der Fam.; seit 25. Nov. 1896 Fideikommiß), Kgl. preuß. Rittm. a. D., Ldschaftsdirektor der Münsterberg-Glatzer Fsttsldschaft, Mitgl. des preuß. Herrenh. auf Lebenszeit, RRr des Joh.-O.; verm. I) . . 22. Juli 1852 mit Eugenie Gfin von Sternberg und Rudelsdorf a. d. H. Raudnitz, geb. . . 20. Juni 1828 (kath.), † . . 22. März 1876; II) Leipzig 5. Jan. 1878 mit — Helene von Montbé, geb. Dresden 25. Juli 1853. [Weigelsdorf bei Langenbielau.]

Kinder 1r Ehe: 1) Johanna Maria-Agnes, geb. . . 24. Juni 1857 (kath. seit 27. Nov. 1877); verm. Weigelsdorf 28. Jan. 1878 mit Alfons Gfn von Pachta (kath.), † Linz 10. Juli 1902, Herrn auf Wiechtenstein 2c. [Wiechtenstein ober Engelszell a. d. D. und Linz.]

2) Ernst Friedrich Maria Manfred, geb. Weigelsdorf 30. Okt. 1858, Herr auf Steinseifersdorf, Kr. Reichenbach, Kgl. preuß. Rittm. der Res. des Rgts der Gardes du Corps, RRr des Joh.-O.; verm. Miechowitz 5. Nov. 1891 mit — Klara Eva Adelheid Marie Wanda von Tiele-Winckler, geb. Miechowitz 5. Nov. 1868.

Kinder: (1) Rose-Marie, geb. Potsdam 4. Mai 1893.

(2) Ernst Manfred, geb. Potsdam 17. Nov. 1894.

(3) Heinrich-Leopold, geb. Potsdam 27. März 1896.

(4) Ernst Manfred Roger, geb. Steinseifersdorf 1. März 1897.

(5) Ernst Hubertus Manfred, geb. Steinseifersdorf 7. März 1898.

3) Anna Maria Gabriele, geb. Weigelsdorf 2. Juni 1862.

4) Anna Maria Therese, geb. Weigelsdorf 20. Juni 1865.

B*. (Evangelisch.)

Im Gräflichen Mannesstamme erloschen.

Böhm. Frhr. d. d. Wien 10. Dez. 1721; preuß. Gf nach dem Rechte der Erstgeburt aus adeliger Ehe und geknüpft an den Besitz von Hohenfriedeberg d. d. Berlin 15. Okt. 1840. — S. Jahrg. 1858, S. 707.

† Friedrich Albin Heinrich Alexander Graf von Seherr-Thoß-Hohenfriedeberg, geb. . . 15. Okt. 1818, † . . 12. Aug. 1877, Herr auf Hohenfriedeberg (222 ha) mit Schweinz (146 ha) und Wiesenberg (57 ha), Kr. Bolkenhain, EMr des Joh.-O.; verm. . . 6. Juli 1847 mit Leopoldine Freiin von Riese-Stallburg, geb. . . 7. Jan. 1822 (kath.), † Hohenfriedeberg 30. Juli 1895, Mitbes. von Neu-Bistritz, Kr. Budweis.

Töchter, Freiinnen von Seherr-Thoß: 1. Maria Margarete Charlotte Auguste Elisabeth Josephine, geb. Breslau 7. Dez. 1851; verm. Hohenfriedeberg

8. Aug. 1877 mit Wolf von Schönberg-Pötting, Herrn auf Tanneberg und Haselberg, Kgr. Sachsen, Kgl. sächs. OLt. a. D.
2. Maria Alexander Charlotte Auguste Friederike Henriette Adolfine Gertrude, geb. Neu-Bistritz 28. Aug. 1856; verm. Berlin 8. Febr. 1896 mit Ludwig Gottwald, Pastor in Hohenfriedeberg.
3. Maria Adolfine Charlotte Friederike Alexandrine Klara Margarete, geb. Neu-Bistritz 12. März 1859; verm. Hohenfriedeberg 8. Juli 1886 mit Harry von Webern, Herrn auf Hohenfriedeberg, Kgl. preuß. Major a. D.
4. Maria Alexandra Gertrud Charlotte Friederike Sophie, geb. Hohenfriedeberg 5. Juli 1863; verm. das. 28. Febr. 1898 mit Hermann Nickisch von Rosenegk, † Schwarzau 5. März 1899, Herrn auf Schwarzau, Kr. Lüben. [. . .]

Seidlitz-Sandreczki*.

Evangelisch. — Preußen (Prov. Schlesien). — Schlesischer Uradel; preuß. Gf als „Gf von Seidlitz-Sandreczki" nach dem Rechte der Erstgeburt und geknüpft an den Besitz des im Jahre 1778 errichteten (Gräfl. Sandreczkischen) Fideikommisses Langenbielau (5891 ha) in den Kr. Reichenbach und Nimptsch d. d. Neues Palais bei Potsdam 24. Juni 1891. — Bereits am 13. Jan. 1580 war die Familie in Neiße zu einem Familientag zusammengetreten. Der Pilgramshayn 25. Aug. 1858 wieder gegründete Familienverband hält alle zwei Jahre in Berlin oder Breslau einen Familientag ab. Vorstandsmitgl.: Wilhelm von Seydlitz und Ludwigsdorf, Herr auf Wehlefronze, Kgl. preuß. Major a. D., Senior und Schatzm.; Gustav von Seydlitz-Kurzbach, Herr auf Szrodke, Konsenior; Fritz von Seydlitz-Kurzbach, preuß. Oberstlt. a. D. in Guben, Schriftführer. — Beschreibung des Wappens im Jahrg. 1897, S. 1026. — S. auch den Artikel Seidlitz im Taschenbuch der Freiherrl. Häuser und den Artikel Seidlitz (Seydlitz) ꝛc. im Gothaischen Genealog. Taschenbuch der Adeligen Häuser, Bd. I, 1900.

Ernst Julius Adolf Erdmann Friedrich Graf von Seidlitz-Sandreczki, geb. Habendorf 29. Dez. 1863, Fkherr und erbl. Mitgl. des preuß. Herrenh., Herr auf Markt Bohrau (1162 ha), Kr. Strehlen, und Olbersdorf (412 ha), Kr. Reichenbach, Ldesältester und Kreisdeput., Kgl. preuß. Referendar a. D. und OLt. der Res. des Drag.-Rgts Nr. 12; verm. Frankfurt a. d. O. 3. Juli 1889 mit — Barbara Marie Sophie von Heyden, geb. Cadow 11. Juli 1869. [Schloß Langenbielau.]

Kinder, von Seidlitz: 1. Friedrich Wilhelm, geb. Langenbielau 6. Mai 1891.
2. Agnes Eleonore Emilie, geb. Langenbielau 7. Sept. 1893.
3. Adolf Hermann Ferdinand Gottlob, geb. Langenbielau 3. Sept. 1896.
4. Ernst Erdmann Carl, geb. Langenbielau 9. März 1898.
5. Hans Ferdinand Albrecht, geb. Langenbielau 2. April 1901.

Seilern und Aspang.

Katholisch. — Österreich (NÖsterreich und Mähren). — Reichsadel und alter Reichsritterstand mit dem Titel „Edler Herr von Seilern" d. d. Wien 28. Okt. 1684 (für Johann Friedrich Seiler, Kais. Reichshofrat); alter Reichsfrhr. d. d. Wien 3. Dez. 1696; niederösterr. neuer Herrenstand 23. April 1704; Ldmann von Görz 27. Juni 1707, von Steiermark 15. Juni 1708; oberösterr. Herrenstand 11. Sept. 1709; böhm. Inkolat d. d. Wien 28. Juni 1710; Reichsgf. als „Gfn von Seilern und Aspang" d. d. Wien 5. Nov. 1712; ungar. Indigenat 20. Juni 1715; Ldmann von Krain 19. Sept. 1715; böhm. Gf. d. d. Wien 3. Okt. 1747. — Besitz: Die Fideikommisse Litschau, NÖsterr., Kralitz (4080 Joch) und Lukow (31 787 Joch), Mähren.

Joseph August Graf von Seilern und Aspang, geb. . . 22. Juni 1793, † Wien 19. März 1861, K. K. Km., EKr des Deutschen O.; verm. I) . .

22. Juni 1817 mit Marie Gfin Zichy zu Zich und Vásonykeö, geb. . . 10. Aug. 1800, † . . 16. März 1827, StkrD.; II) Dresden 20. Juni 1830 mit Antonie Emilie Auguste von Krosigk, geb. Poplitz 20. Okt. 1811, † Reichenhall 15. Juni 1877, StkrD.

Kinder: a) 1r **Ehe:** 1. † Joseph Maria Johann Nepomuk, geb. . . 14. Sept. 1823, † . . 18. Juni 1868, K. u. K. Km. und Rittm. a. D.; verm. Graz 8. Mai 1856 mit — Elisa Gfin von Stürgkh, geb. . . 4. Sept. 1838, StkrD. [Wien.]

Sohn: Franz Joseph Maria, geb. Graz 10. Sept. 1859, Fkherr, Oberst-Erbldküchenm. des Hzgt. Kärnten, K. u. K. Km., ERr des Deutschen O.; verm. I) Wien 25. April 1882 mit Helene (Ilona) Gfin von Wenckheim, geb. Ischl 21. Mai 1860, † . . 20. Dez. 1883; II) Wien 29. Jan. 1885 mit deren Zwillingsschwester — Sorolta Gfin von Wenckheim, geb. Ischl 21. Mai 1860, K. u. K. PD. und StkrD. [Schloß Lešna bei Groß-Lukow, Mähren.]

Kinder: a) 1r **Ehe:** (1) Joseph Karl Franz Maria Johann Nepomuk, geb. Lešna 25. Nov. 1883. [. . .]

— b) 2r **Ehe:** (2) Franz Rudolf Joseph Maria Anton Innocenz Aloysius Ignatius, geb. Ischl 28. Juli 1886.

(3) Helene (Ilona) Elisabeth Maria Ignatia Hedwig Maria Margarete Alacoque, geb. Lešna 17. Okt. 1887.

2. Karl Maximilian Joseph Johann Nepomuk Alexander, geb. . . 26. Febr. 1825, Herr auf Alt-Titschein, Zierauowitz, Pkilep, Kurowitz und Martinitz, Mähren, K. u. K. Km. und GRat, Mitgl. des Herrenh. des österr. Reichsrats auf Lebenszeit; verm. . . 21. Okt. 1849 mit — Maria Gfin von Hardegg, geb. . . 21. Okt. 1831, StkrD. [Wien.]

Kinder: 1) Seraphine, geb. . . 23. Sept. 1850, im O. vom heil. Herzen Jesu. [. . .]

2) Franz de Paula Karl Max Julius Johann Nepomuk, geb. . . 5. März 1852, Herr auf Millotitz, Mähren, K. u. K. Km. und OLt. der Ref. des Drag.-Rgts Nr. 14.

3) Julius Maximilian Maria Gabriel Johann Nepomuk, geb. . . 17. Aug. 1858, K. u. K. Km. und OLt. im n. a. Stande des Ldw.-Ul.-Rgts Nr. 4 verm. Wien 3. Juni 1885 mit — Therese Gfin Pechácsevich von Veröcze geb. . . 30. Mai 1867, StkrD. [. . .]

Kinder: (1) Ladislaus Peter Julius Karl Maria Joseph Johann von Nepomuk geb. . . 8. März 1886.

(2) Maria Theresia Margarete Karoline Lidwina, geb. . . 13. Juli 1895.

— b) 2r **Ehe:** 3. Luise Anna Maria Johanne Nepomucene, geb. . . 7. Aug. 1833; verm. Wien 3. März 1858 mit Adolf Frhrn Brenner von Felsach, † . . 23. Sept. 1883, K. u. K. Km., GRat und a. o. G. u. b. M. [Wien.]

4. Leopold Klemens Max Johann Nepomuk, geb. . . 17. Nov. 1834. [. . .]

5. Henriette Johanne Nepomucene Adolfine Helene, geb. Baden bei Wien 17. Aug. 1838, StkrD.; verm. Luckow 11. Sept. 1856 mit Ernst Frhrn von Loudon, Herrn auf Hadersdorf und Bistritz, K. u. K. Km. und GRat. [Schloß Bistritz am Hostein.]

6. † Hugo Anton Johann Nepomuk Philipp, geb. . . 22. Aug. 1840, † München 15. Nov. 1886; verm. Wien 10. Okt. 1868 mit — Ida Gfin Thabasz-Zaluska von Zaluskie, geb. Iwonicz 11. Sept. 1841, StkrD. [Nizza.]

Kinder: 1) Ida Marie Antonie Amalie Lucia, geb. . . 29. Aug. 1864; verm. Cimiez bei Nizza 15. Jan. 1900 mit Philipp Henessy. [. . .]

2) Karl Joseph Maria Johann Nepomuk, geb. . . 14. Mai 1866; verm. New York 10. Febr. 1898 mit Antoinette Woerishoffer, geb. . . 27. Okt. 1875, † Frensham Place, Farnham, Surrey, 22. Sept. 1901. [London.]

Söhne: (1) Carl Hugo Franz Joseph, geb. London 23. März 1899.

(2) Oswald Eduard, geb. Woodhurst bei Crawley, England, 20. Aug. 1900.

(3) Antoine Anatole, geb. Frensham Place 17. Sept. 1901.

7. Dedo Paul Anton Johann Nepomuk, geb. . . 28. Juni 1842; verm. Baden bei

Wien 10. Mai 1870 mit — Thereſe Ujfalvy de Mezö Kövesd, geb. . . 24. Dez. 1850. [Graz.]

Kinder: 1) Thereſe Maria Antonie Marguerite, geb. . . 27. Nov. 1874; verm. Gmunden 16. April 1895 mit Eduard Gfn von Walderdorff, K. K. Bez.-Kommiſſär in Gmunden.

2) Ernſt Leopold, geb. . . 23. Aug. 1879, K. u. K. Lt. im Drag.-Rgt Nr. 6. [Enns.]

8. † Maximilian Philipp Vollrad Johann Nepomuk, geb. . . 6. März 1845, † im Haag 13. März 1889, K. u. K. Km. und Leg.-Rat, EHr des ſouv. Malt.-RrO.; verm. Graz 14. Mai 1878 mit — Mary Gfin von Hohenwart, geb. Fiume 28. Febr. 1858. [Wien.]

Tochter: Margarete, geb. Berlin . . 1879.

Seinsheim.

Katholiſch. — Bayern. — Fränkiſcher Uradel; Reichsfrhr. mit Wappenvereinigung „Sünching" d. d. Prag 2. März 1580; Reichsgf. d. d. Wien 17. Sept. 1705; immatrikuliert im Kgr. Bayern bei der Gfnklaſſe 30. März 1811; öſterr. Anerkennung des Gfnſtandes laut Dekret des K. K. Min. des Innern d. d. Wien 23. Juli 1859 (ſ. Jahrg. 1874, S. 801). — Beſitz: Das Fideikommiß (Majorat) Sünching, Schönach und Grafentraubach, OPfalz und Kr. Regensburg, an welchem die erbl. Reichsratswürde der Krone Bayern haftet.

† Maximilian Klemens Joſeph Maria Graf von Seinsheim, geb. . . 10. Okt. 1751, † München 12. Sept. 1803, Oberſt-Erbkm. des Hzgt. Franken, Kaiſ. Km., kurpfalzbayer. WGRat; verm. . . 25. Mai 1772 mit Marie Anna Freiin von und zu Franckenſtein a. d. H. Ulſtadt, geb. . . 6. Juni 1754, † München 13. März 1832.

Söhne: 1. † Joſeph Maria Arbogaſt Erkinger, geb. . . 29. Nov. 1775, † . . 14. Okt. 1830, Kgl. bayer. Km. und Reg.-Rat, Rr des Kgl. bayer. St. Georg-O., EHr des ſouv. Malt.-RrO.; verm. . . 12. Juli 1801 mit Klementine Freiin von und zu Franckenſtein, geb. . . 3. Dez. 1871, † Regensburg 21. Febr. 1861.

Sohn: † Maximilian Joſeph Erkinger, geb. . . 12. Dez. 1810, † . . 17. Okt. 1870, Fkherr ꝛc., Kgl. bayer. Km., Kapitular-Großkomtur des Kgl. bayer. St. Georg-O.; verm. . . mit Marie Eleonore Eliſabeth Freiin von Reding zu Biberegg, geb. . . 25. Nov. 1814, † München 24. Okt. 1893, Kgl. bayer. PD., Erz., Dame des Kgl. bayer. St. Eliſabethen-O. und StkrD.

Töchter: (1) Anna Maria, geb. . . 10. Dez. 1833, ED. des Kgl. bayer. Thereſien-O.; verm. Sünching 22. Aug. 1854 mit Ludwig Gfn von Montgelas, † München 6. Jan. 1892, Kgl. bayer. Km. und Geſ. a. D. [München.]

(2) Amélie Maria Charlotte Klementine Gabriele, geb. . . 7. Febr. 1840; verm. I) München 28. Juli 1863 mit Maximilian Gfn von Montgelas, † . . 3. Aug. 1884, Fkherrn und erbl. Reichsrat der Krone Bayern, Kgl. bayer. Km. und Rittm. à la suite; II) München 18. Jan. 1886 mit Adolf von Auer, Kgl. bayer. Juſtizrat, lebenslängl. Reichsrat der Krone Bayern. [Schloß Egglkofen bei Neumarkt a. Rh. und München.]

(3) Thereſe, geb. . . 10. Febr. 1846, im Kloſter vom heil. Herzen Jeſu in Riedenburg bei Bregenz.

2. † Karl Auguſt, geb. . . 17. Febr. 1784, † München 29. Nov. 1864, Kgl. bayer. Km. und Staatsrat ꝛc.; verm. . . 27. Dez. 1808 mit Iſabella Gfin von Lodron-Laterano, geb. . . 19. Juni 1787, † . . 9. Dez. 1815.

Sohn: † Maximilian Joſeph Erkinger, geb. . . 6. April 1811, † Sünching 30. Mai 1885, Fkherr ꝛc., Kgl. bayer. Km., Kapitular-Großkomtur des Kgl. bayer. St. Georg-O.; verm. Arnstorf 9. Nov. 1835 mit Ida Magdalena Clotilde

Cornelie Deym Gfin von Stkitež, geb. Arnstorf 19. Nov. 1814, † München 27. Febr. 1885, Kgl. bayer. PD. und ED. des Kgl. bayer. Theresien-O.

Kinder: (1) Karl Maria Max Erkinger, geb. Grünbach 5. Aug. 1836, Fkherr und erbl. Reichsrat der Krone Bayern, Kgl. bayer. Major a. D.; verm. Molnari, Ungarn, 25. Nov. 1863 mit — Sophie Gfin Erdödy von Monyorókerék und Monoszló, geb. Wien 19. Jan. 1835, StkrD. [Sünching.]

Tochter: Gabrielle, geb. Taufkirchen 23. Aug. 1868; verm. Sünching 25. Nov. 1893 mit Johann Frhrn von Hoenning O'Carrol, K. u. K. Rittm. im Huf.-Rgt Nr. 4. [Wien.]

(2) Klothilde geb. . . 14. Juli 1839, ED. des Kgl. bayer. Theresien-O.; verm. München 11. Aug. 1862 mit Philipp Gfn von Lodron-Laterano, † . . 3. Dez. 1876, Kgl. bayer. Rittm. à la suite. [München.]

(3) Albrecht, geb. Grünbach 26. Sept. 1841, Kgl. bayer. Km., Oberstthofmarschall, Exz., mit Wahrnehmung der Geschäfte des Oberstkm. betraut, und Oberst à la suite d. A., Großkanzler-Stellvertr. und Zeremonienm. des Kgl. bayer. St. Georg-O.; verm. München 21. Sept. 1868 mit — Lucy Bridgeman, geb. . . 29. Juni 1847, Kgl. bayer. PD., Exz. [München.]

3. † August Karl Maximilian Maria, geb. München 11. Febr. 1789, † das. 18. Dez. 1869, Kgl. bayer. Km., ERr des souv. Malt.-RrO.; verm. . . 21. Juni 1818 mit Emilie Gfin Basselet von La Rosée, geb. München 21. Okt. 1800, † das. 27. Febr. 1883, EStiftsD. des Kgl. bayer. St. Anna-O. in München.

Kinder: 1) Anna Maria Maximiliane Apollonia Stephania, geb. München 25. Dez. 1831, SchlüsselD. J. K. H. der † Ghzgin von Hessen und bei Rhein, ED. des Kgl. bayer. Theresien-O. und StkrD.; verm. München 18. Okt. 1864 mit Paul Westerweller von Anthoni, Ghzgl. hess. Oberstthofmarschall, Gen. der Inf. z. D. und Gen.-Adj. à la suite. [Darmstadt.]

2) † Otto Friedrich Antiochus Florentin, geb. München 15. Okt. 1836, † Wien 7. Juli 1893, K. u. K. Km. und Major a. D.; verm. Wien 19. Mai 1869 mit — Pauline Freiin Reichlin von Meldegg, geb. Graz 16. Nov. 1844. [Görz.]

Töchter: (1) Karoline Mathilde Emilie, geb. Odenburg 14. März 1870, verm. St. Georgen bei Wildon, Steierm., 5. Okt. 1895 mit Karl Frhrn Binder von Krieglstein, Kgl. preuß. Hptm. der Ldw.-Feldart. [Berlin.]

(2) Alexandrine Anna Karoline, geb. Graz 22. Okt. 1873; verm. Pusarnitz bei Sachsenburg, Kärnten, 24. Juli 1900 mit Julius Reiß, K. u. K. Olt. im Korpsart.-Rgt Nr. 11. [Lemberg.]

3) Maximilian Karl Florian Emil, geb. München 4. Mai 1844; verm. Mering 18. Febr. 1873 mit Anna Freiin von Bouttevillle, geb. Mering 18. Juni 1851, † München 27. Jan. 1889. [München.]

Kinder: (1) Klementine Emilie Therese Anna, geb. München 17. Jan. 1874.

(2) Maria Anna, geb. München 14. Nov. 1875.

(3) August Otto Max Maria Aloysius, geb. München 26. Juni 1880. [. . .]

(4) Olga Marianna Emilie Theresia, geb. München 10. Juli 1882.

Seldern.

Katholisch. — Österreich und Ungarn. — Reichsfehr. d. d. Düsseldorf 20. Mai 1711 (von Kurfstn Johann Wilhelm von der Pfalz, als Reichsvikar); Kais. Anerkennung 23. Juni 1718. böhm. Frhr. und Inkolat d. d. Wien 9. Jan. 1728; niederösterr. Herrenstand 19. Juli 1756; österr. Gf. d. d. . . 25. Jan. (Diplom d. d. Wien 20. Febr.) 1845. — S. Jahrg. 1864. S. 812.

Goswin Johann Joseph Graf von Seldern, geb. . . 15. März 1845, Herr

des Frhrl. von Löwenstock-Seldernschen Fideikommisses und auf Motesicz, Kom. Trentschin, ERr des souv. Malt.-RrO.; verm. Leopoldsdorf, Marchfeld. 12. Mai 1881 mit — Anna Wiener von Welten, geb. . . 18. Febr. 1855. [Motesicz.]

Vatersschwester.

† Kornelie Marie Franziska, geb. . . 24. März 1809, † Wien 31. Mai 1904, StkrD.; verm. . . 19. Jan. 1846 mit Franz Frhrn Wesselényi von Hadad (reform.), † . . 17. Nov. 1890, K. u. K. Km. und Oberstlt. a. D.

Serényi.

Katholisch. — Österreich (Mähren) und Ungarn. — Ungar. Baronat d. d. Prag 25. Juni 1596 und d. d. Wien 16. Juni 1623; böhm. alter Frhr. und Inkolat d. d. Prag 14. Aug. 1638; böhm. Gf. d. d. Wien 7. April 1656 (s. Jahrg. 1875, S. 819). — Stammreihe im Jahrg. 1875, S. 820.

† Johann Nepomuk Graf Serényi von Kis-Serény, geb. . . 17. April 1776, † Brünn 29. Nov. 1854, Herr auf Putnok und Zabláth, Ungarn, Lomnitz, Luhaczowitz, Tulleschitz und Röschitz, Mähren, K. K. Km. und Bergrat a. D.; verm. . . 16. Juli 1811 mit Aloysia Freiin Eötvös von Vásáros Náméný, geb. . . 25. Sept. 1791, † . . 2. Febr. 1862, StkrD.

Kinder: 1. † Ladislaus, geb. . . 12. Sept. 1815, † Putnok 1. Dez. 1893; verm. . . 12. Juni 1855 mit Ludmilla Gfin Bubna von Litic, geb. . . 29. Dez. 1827, † . . 18. Juni 1866.

Kinder: 1) Anna Maria Franziska, geb. . . 29. Nov. 1856; verm. Putnok 20. Okt. 1884 mit Arthur Frhrn von Pöck, K. u. K. Rittm. a. D. [Wien.]

2) Ludmilla Aloysia Marie, geb. . . 17. April 1858, ED. des K. K. adeligen Damenstifts „Maria Schul" in Brünn. [. . .]

3) Johann Nepomuk Aloys Ladislaus, geb. . . 17. Juli 1859; verm. Wien 9. Okt. 1883 mit — Irma Gfin Dessewffy von Csernek und Tarkö, geb. Großwardein 24. Okt. 1867, Herrin auf Bukovecz, Kom. Temes. [Bukovecz und Wien.]

Kinder: (1) Elisabeth Maria Stephanie Johanna, geb. München 23. Dez. 1886.

(2) Ladislaus Maria Johann Nikolaus, geb. Bukovecz 7. Juni 1892.

(3) Nikolaus Maria Johann Rudolf, geb. Wien 28. April 1898.

(4) Johann Nepomuk Maria Dionys Ladislaus, geb. Bukovecz 13. Juli 1899.

4) Marguerita Maria Amalia, geb. . . 19. März 1861; verm. Wien 20. April 1882 mit Rudolf Frhrn von Geymüller, Herrn auf Kamenitz, Böhmen, und Hollenburg a. d. D. [Kamenitz.]

5) Stephan Otto Ladislaus, geb. . . 3. April 1862, Herr auf Sajó-Szöged, Kom. Borsód, K. u. K. OLt. a. D.; verm. Kalksburg 30. Okt. 1894 mit — Aglaë Gfin Zichy zu Zich und Vásonykeö, geb. . . 5. Juli 1868, Herrin auf Dédes ꝛc., Kom. Borsód. [Dédes und Budapest.]

Kinder: (1) Pista János Gabriel Karl Marie, geb. Kalksburg 12. Mai 1896.

(2) Ladislaus Adelbert István János Joseph Gabriel Marie, geb. Sájo-Szöged 16. Juni 1897.

(3) Edmund (Ödön) Pista Ladislaus Gabriel Maria, geb. Wien 6. Nov. 1898.

(4) Gabrielle (Ella) Aglaë Marie, geb. Budapest 17. März 1901.

(5) Livia Aglaë Marie, geb. Budapest 15. Febr. 1903.

6) Adelbert (Bela), geb. . . 18. Juni 1866, Herr auf Putnok, Dr. jur., Kgl. ungar. Staatssekr. im Handelsmin., erbl. Mitgl. des ungar. OHauses und Mitgl. des Reichstags; verm. I) . . 27. Nov. 1890 mit Rosa Gfin Bánffy, geb. . . 3. März 1869 (gericht. und kirchl. gesch. 1900), Herrin auf Szilágy-Nagyfula,

Ungarn; II) Budapest 26. Nov. 1902 mit — Palma Kövér von Gyergyó-Szent-Miklós, geb. . . 5. Febr. 1876, Mitbes. von Martfü und Csabacsüd. [Budapest.]

Sohn 1r Ehe: Adelbert Ladislaus, geb. . . 21. Juli 1892.

2. † Gabriel, geb. . . 9. Nov. 1817, † . . 26. April 1868, Herr auf Luhaczowitz; verm. . . 30. Mai 1843 mit Henriette Freiin Hentschel von Gutschdorf, geb. . . 25. Dez. 1822, † Luhaczowitz 9. Aug. 1893.

Kinder: 1) Gabriele, geb. Nagy-Banya 13. März 1844; verm. Luhaczowitz 4. Dez. 1862 mit Arthur Frhrn von Lederer-Trattnern, † Wien 22. Mai 1886, K. u. K. Major a. D. [Brünn.]

2) Irma, geb. . . 16. Nov. 1845, ED. des K. K. adeligen Damenstifts „Maria Schul" in Brünn. [. . .]

3) Helene, geb. Brünn 30. April 1849; verm. Wien 10. Juli 1871 mit Ernst Frhrn Sedlnitzky-Odrowąs von Choltic, † Görz 30. Jan. 1904, Herrn auf Jäschkowitz und Dirschkowitz. [Troppau.]

4) Otto Johannes Philipp Aloys Heinrich, geb. Luhaczowitz 21. Sept. 1855, Herr auf Luhaczowitz und Lomnitz, Mähren, K. u. K. Km., Reichsrats- und Ldtagsabg.; verm. I) Wien 22. Okt. 1887 mit Josephine Gfin Berchtold, geb . . 4. März 1862, † . . 9. Sept. 1888, StkrD.; II) Wien 26. Nov. 1892 mit — Leopoldine Gfin von Harrach, geb. Wien 4. Jan. 1872, StkrD. (s. Goth. Hofkalender, II. Abt.). [Schloß Luhaczowitz.]

Kinder 2r Ehe: (1) Aloys Maria, geb. Luhaczowitz 13. Sept. 1893.
(2) Marianne, geb. Lomnitz 7. Nov. 1894.
(3) Henriette Marie, geb. Luhaczowitz 12. Juni 1896.
(4) Rudolf, geb. Lomnitz 18. Okt. 1902.

5) Viktor, geb. . . . 12. Sept. 1858; verm. St. Paul, Minnesota, NAm., . . mit Marie Schillock, geb. . . . [. . .]

3. Maria Anna, geb. . . 16. Aug. 1820, StkrD.; verm. . . 23. Mai 1839 mit Georg Gfn von Wallwitz (evang.), † Dresden 4. Mai 1901, Herrn auf Borthen und Schmorkau, Kgl. sächs. Khrn. [Dresden.]

4. † Johann Alfons, geb. . . 20. Aug. 1823, † . . 1901, K. u. K. Lt. a. D. verm. I) Wien 24. Febr. 1857 mit Ottilie verw. Freifrau Berger von der Pleiße geb. Edlen von Bulatović, geb. . . 15. Juni 1825 (gesch.); II) . . mit Wally gesch. Gfin Vetter und Herrin von der Lilie, geb. von Malter, geb. . . 25. Aug. 1834, † Ber 27. April 1893.

Tochter 1r Ehe: Marie Luise, geb. . . 5. April 1858; verm. Graz 28. Okt. 1901 mit Ernst Ritter Maurig von Sarnfeld, K. u. K. Gen.-Konsul in Calcutta.

Sermage.

Katholisch. — Ungarn. — Ungar. Baronat 9. Dez. 1720; ungar. Gf. d. d. Wien 9. Dez. 1841

I. Linie.

Im Mannesstamme erloschen.

Ldmann von Steiermark 31. März 1770 (für den Gfn Peter).

† Peter Graf Sermage von Szomszédvár und Medvedgrád, geb. Posnanovec 13. Mai 1746, † Graz 12. Nov. 1804; verm. I) Sv. Križ, Kroatien 1. Mai 1768 mit Josephine Gfin Keglevich von Buzin, geb. Sv. Križ 22. Aug. 1742, † Maria Bistrica 6. Juli 1790; II) Fogarasföld . . 1792 mit Katharina Gfin Nádasdy von Nádasd und Fogarasföld, geb. Fogarasföld 28. April 1766, † Graz 29. Sept. 1813.

Söhne: a) 1r Ehe: 1. † Ludwig, geb. . . 8. Mai 1771, † . . 3. Febr. 1837; verm. . . 22. April 1805 mit Anna von Novosel, geb. . . 15. März 1787, † Maria Bistrica 14. Mai 1860.

Tochter: Antonie, geb. . . 2. Juni 1826, Herrin auf Golubovec und Sanjugovo, K. u. K. PD.; verm. . . 14. März 1850 mit Levin Frhrn Rauch von Nyék, † Agram 25. Aug. 1890, K. u. K. GRat, Banus von Kroatien. [Golubovec.]

— b) 2r Ehe: 2. † Karl Johann Peter, geb. Agram 24. Febr. 1793, † Meidling bei Wien 13. Aug. 1851, K. K. Km. und Min.-Rat im Justizmin.; verm. Schemnitz 16. Aug. 1820 mit Maria Gfin von Breßler, geb. Rengersdorf, Sachsen, 17. Sept. 1804, † Wien 26. Nov. 1866 (wiederverm. . . mit Johann Frhrn von Sallaba).

Kinder: 1) † Alfred Peter Troyllo Konstantin, geb. Schemnitz 27. Aug. 1824, † Charlottenburg 12. Febr. 1900, K. u. K. Hptm. a. D.; verm. Lauske 11. Okt. 1856 mit — Elisabeth Gfin von Breßler, geb. Herwigsdorf 14. April 1832. [Charlottenburg.]

Tochter: Elisabeth Rudolfine, geb. Graz 4. Juli 1858; verm. Görz 28. Okt. 1893 mit Alfred von Külley, K. u. K. Gen.-Konsul in Nizza.

2) Gabriele, geb. Agram 9. April 1832, StkrD.; verm. Wien 26. April 1854 mit Rudolf Frhrn von Hackelberg-Landau zu Höchenberg, † Graz 4. April 1904, Herrn auf Groß-Pertholz ꝛc., erbl. Mitgl. des Herrenh. des österr. Reichsrats, K. u. K. Km. [Schloß Groß-Pertholz und Graz.]

3) Klara, geb. Wien 19. Sept. 1836, K. u. K. PD. und StkrD. [München]; verm. Wien 28. Mai 1859 mit Rudolf Pr. von und zu Liechtenstein, † Ober-Mais bei Meran 23. Mai 1888 (gesch. 1877), Herrn auf Neu-Lengbach.

II. Linie.

Ldmann von Steiermark 31. März 1770 (für den Gfn Peter Troyllus), von Krain 24. Okt. 1775 (für die Brüder Franz, Joseph und Moritz Gfn Sermage).

† Dionys Kaspar Rudolf Graf Sermage von Szomszédvár und Medvedgrád, geb. Graz 4. Jan. 1801, † Sv. Križ, Kroatien, 20. Sept. 1870, K. u. K. Km. und Statth.-Rat; verm. Ofen 1. Mai 1829 mit Rosalie Gfin Csáky von Köröszegh und Adorján, geb. . . 3. Mai 1803, † Wien 31. Aug. 1872, StkrD.

Söhne: 1. † Richard Maria Emmerich Johann Dionys, geb. Ofen 27. Aug. 1831, † Graz 4. Jan. 1903, Patrizier von Fiume und Buccari; verm. I) Ankerstein, Steierm., 15. Sept. 1863 mit Franziska Gfin von Wurmbrand-Stuppach, geb. Podiebrad, Böhmen, 6. Okt. 1839 (s. Goth. Hofkalender, II. Abt.; gesch. 26. Jan. 1886); II) . . 12. Sept. 1886 mit — Karoline Feldkirchen, geb. . . 30. Nov. 1854 (evang.). [Graz.]

Tochter 1r Ehe: Alexandrine Marie Luise, geb. Droslavje, Kroatien, 12. Aug. 1864, StkrD. [Dobiahof, Steierm.]

2. † Arthur, geb. Wien 18. Aug. 1839, † Florenz 17. März 1902, Patrizier von Fiume und Buccari, K. u. K. Km. und Linienschiffslt. a. D.; verm. Wien 5. Aug. 1872 mit — Leonie Gfin von Arco, geb. Gotschdorf, Schles., 30. Aug. 1845, StkrD. [Hofrain, Steierm.]

Kinder: 1) Joseph Maria Karl Anton Hermann Deodat, geb. Hofrain 7. Okt. 1883, K. u. K. Lt. im Hus.-Rgt Nr. 6. [Klagenfurt.]

2) Renée (Renata) Corinne Maria Anna Praxedis, geb. Hofrain 21. Juli 1885.

(Freyen-) Seyboltstorff.

katholisch. — Bayern. — Niederbayerischer Uradel; kurbayer. Frhr. 5. Juli 1669; Reichsgf. l. d. Wien 2. Juni 1692; kurbayer. Anerkennung 31. Dez. 1692; immatrikuliert im Kgr. Bayern bei der Gfnklasse 14. Nov. 1812.

Joseph Leopold Graf von Freyen-Seyboltstorff, geb. . . 11. März

1805, † . . 13. März 1850, Herr auf Seyboltsdorf und Nieder-Aichbach, Kgl. bayer. Km., Rittm. à la suite und Kreisinspektor der Ldw. in NBayern; verm. . . 25. Sept. 1834 mit Mathilde Freiin von Dürnitz, geb. . . 17. Jan. 180[illegible] † Meran . . Aug. 1896.

Kinder: 1. Adelheid Anna, geb. . . 15. Mai 1837. [München.]

2. † Karl August Theodor, geb. . . 24. Nov. 1838, † Seyboltsdorf 12. Okt. 189[illegible] Herr auf Seyboltsdorf, Kgl. bayer. Km., ERr des souv. Malt.-RrO.; verm. . . 22. Okt. 1864 mit — Augusta Freiin von Reibeld, geb. . . 7. Sept. 184[illegible] [Seyboltsdorf, NBayern.]

Kinder: 1) Mathilde Maria Felicia Augusta, geb. Ansbach 29. Sept. 1865 verm. Freien-Seyboltsdorf 4. Juli 1891 mit Richard Frhrn von Malsen Kgl. bayer. Km. und Major beim Stabe des 2. Chev.-leg.-Rgts. [Dillingen.

2) Karl August Leopold Joseph, geb. . . 17. Juni 1867, Kgl. bayer. Rittm. im 2. Schweren Reiterrgt. [Landshut.]

3) Hugo Joseph Leopold Johannes, geb. 26. . . Juni 1869, Kgl. bayer. OLt. im 2. Inf.-Rgt. [München.]

4) Ludwig Karl Emanuel Hugo, geb. . . 2. Dez. 1870, Kgl. bayer. OLt. im 16. Inf.-Rgt; verm. . . 6. Okt. 1900 mit — Elisabeth Freiin von Lilgenau geb. Landshut 4. April 1883. [Landshut.]

Tochter: Maria Elisabeth Auguste, geb. Landshut 12. Juli 1901.

Seydewitz.

Im Mannesstamme erloschen.

Evangelisch. — Preußen (Prov. Sachsen). — Meißnischer Uradel; Reichsgf. (durch Übertragung) d. d. Wien 10. Juli 1775. — S. den gleichnamigen Artikel im Gothaischen Genealog. Taschenbuch der Adeligen Häuser, Bd. I, 1900.

† Maximilian Karl Kurt Klemens Graf von Seydewitz, geb. . . 28. Jan. 1800, † . . 13. Dez. 1872, Herr auf Pülswerda, Kgl. bayer. Km. und Major a. D., Kgl. preuß. GReg.- und Ldrat, RRr des Joh.-O.; verm. . . 18. Okt. 1821 mit Josephine Gfin von Zedtwitz, geb. . . 13. Jan. 1798, † Berlin 13. März 187[illegible] ED. des Kgl. bayer. Theresien-O.

Töchter: 1. Elisabeth Kunigunde, geb. . . 26. Aug. 1826; verm. . . 9. Juni 1846 mit Otto von Lützow, † . . 22. Dez. 1867, Ghzgl. mecklenb.-schw. Oberst und Kmdr des 1. Inf.-Rgts. [. . .]

2. Karoline, geb. . . 13. Mai 1833; verm. . . 15. Juli 1857 mit Arndt von Egidy, Majoratsherrn auf Kreinitz, Kgr. Sachsen, RRr des Joh.-O.

3. Ida Bianka Klementine, geb. . . 21. Aug. 1841; verm. . . 27. Juni 1863 mit Wilhelm Gfn von Kleist, † . . 22. Febr. 1884, RRr des Joh.-O. [. . .]

Seyffel d'Aix.

Katholisch und reformiert. — Bayern, Österreich und Preußen (Rheinprov.). — Savoyische Marchese d'Aix (primog.) 1. März 1875 (vom Hzg Emanuel Philibert); in Kurbayern als [illegible] ausgeschrieben 21. Dez. 1774 und immatrikuliert im Kgr. Bayern bei der Gfnklasse 13. Jan. 1815 (Gf Kaspar Corbinian). — S. Jahrg. 1868, S. 808.

† Maximilian Graf von Seyffel d'Aix, geb. . . 20. Nov. 1776, † . . 12. Sept. 1855, Kgl. bayer. Km., Gen.-Lt. a. D. und Gen.-Kpt. der Leibgarde der Hartschiere, verm. . . 24. April 1823 mit Sophie Gfin von Yrsch, geb. . . 14. Dez. 18[illegible] † . . 2. Aug. 1872, Kgl. bayer. PD. und ED. des Kgl. bayer. Theresien-O.

Söhne: 1. Edwin, geb. . . 7. Jan. 1824, Kgl. bayer. Km. und Major a. D.,

verm. Berlin 7. April 1866 mit Amalie Freiin von Hofenfels, geb. Zweibrücken 13. April 1845, † München 22. Dez. 1903. [München.]

Sohn: Edgar Sigismund Julius Maximilian, geb. München 19. Febr. 1868, Gutsbes. in Neu-Egling, OBayern, Kgl. bayer. Km. und OLt. der Res. des Inf.-Leibrgts, ERr des Joh.-O.; verm. Berlin 15. April 1896 mit — Adelheid Gfin von Wartensleben, geb. Charlottenburg 8. April 1877 (luth.). [Neu-Egling bei Murnau.]

Kinder: (1) Clara Amalie Alice Vera, geb. Neu-Egling 8. Sept. 1897.
(2) Maximilian Joseph Edwin Gustav, geb. München 2. Febr. 1900.
(3) Maja Editha Mathilde, geb. Meran 27. März 1901.

2. † Ludwig, geb. . . 18. Febr. 1825, † München 14. Febr. 1895, Gutsbes. in Neu-Egling, Kgl. bayer. Major a. D.; verm. . . 26. Okt. 1869 mit Franziska Gfin von Buttler-Clonebough gen. Haimhausen, geb. . . 24. März 1837, † . . 6. Dez. 1870.

Tochter: Alice Sophie Agnes Ferdinande Franziska, geb. München 29. Nov. 1870, Dame des Kgl. bayer. St. Elisabethen-O.; verm. München 25. Okt. 1900 mit Hans Frhrn von Reischach, Kgl. württemb. Kjkr. [. . .]

3. † Kamill, geb. München 21. Nov. 1836, † das. 17. Jan. 1897, Kgl. bayer. Major a. D.; verm. I) . . 11. März 1876 mit Katharina Amalie Henriette Maria von Poschinger, geb. Ober-Zwieselau 10. Juli 1854, † München 31. März 1887; II) . . 17. Jan. 1888 mit — Agnes Elizabeth Cookson, geb. . . 18. März 1847. [. . .]

Kinder 1r Ehe: 1) † Rudolf Nepomuk Klaudius Almard, geb. Geiselgasteig 17. April 1877, † Berlin 9. Juni 1904, Kgl. preuß. Lt. im 4. GRgt z. F.

2) Olga Elisabeth, geb. Geiselgasteig 26. Mai 1878; verm. München 4. Okt. 1898 mit Amadeus Frhrn von Beck-Peccoz, Kgl. italien. OLt. der Res. des Chev.-leg.-Rgts Lodi. [Schloß Kühbach, Bayern, und Augsburg.]

3) Kurt, geb. Geiselgasteig 29. März 1881, Kgl. bayer. Lt. im 1. Ul.-Rgt. [Bamberg.]

4) Kamilla Benedicta Maria, geb. Geiselgasteig 2. Aug. 1883; verm. München 9. Nov. 1903 mit Joseph Frhrn von und zu Aichelburg, Herrn auf Greifenstein. [Schloß Viktring bei Klagenfurt, Kärnten.]

Bruder.

† Karl Theodor August, geb. . . 20. Juni 1780, † . . 26. April 1863, Kgl. preuß. GReg.-Rat, Ldrat und Oberstlt. a. D. [preuß. Anerkennung des Gfnstandes laut Min.-Reskr. d. d. 1. Okt. 1829]; verm. I) . . 23. Febr. 1806 mit Ernestine verw. von Holz, geb. Freiin von Crailsheim a. d. H. Fröhstockheim, geb. . . 6. März 1781, † . . 1. Juni 1815; II) . . 17. April 1820 mit Adelheid Peltzer, geb. . . 16. Okt. 1798 (reform.), † Koblenz . . 1882.

Söhne: a) **1r Ehe:** 1. † Karl Friedrich August, geb. Mülheim, Rheinprov., 28. Dez. 1812, † Wien 24. März 1872; verm. I) . . 30. Juli 1837 mit Helena Freiin Abele von und zu Lilienberg, geb. . . 9. Juli 1816, † . . 7. Sept. 1865; II) . . 30. Nov. 1865 mit — Kamilla Josepha Karola Maria Kalser Edler von Maasfeld, geb. . . 7. Juni 1836. [Wien.]

Kinder: a) **1r Ehe:** 1) † Heinrich Franz Maria Karl Maximilian, geb. . . 14. Juni 1838, † Wien 9. März 1901; verm. Wien 2. Nov. 1884 mit — Karoline Auguste Mathilde Krümling, geb. Brandenburg 2. Okt. 1838. [Charlottenburg.]

2) Katharina Johanna Augusta Maria Thekla, geb. Mainz 2. Mai 1849; verm. . . 20. Sept. 1873 mit Alfred Herbst, Kgl. preuß. Major a. D. [. . .]

— b) **2r Ehe:** 3) Karl Theodor August Mauriz Johann Klaudius, geb. Wien 3. Sept. 1866, K. u. K. Hptm. im Inf.-Rgt Nr. 87, Komp.-Kmdt und Lehrer an der Inf.-Kadettenschule in Wien.

— b) **2r Ehe:** 2. † Rudolf Maximilian, geb. . . 23. Dez. 1828 (reform.), † Berlin

23. Juni 1887, Kgl. preuß. Oberst z. D., RRr des Joh.-O.; verm. Berlin 11. Nov. 1872 mit — Alice Viktorine Helene von Graefe, geb. Düsseldorf 16. Juni 1850 (luth.). [Berlin.]

Sickingen.

Katholisch. — Österreich. — Oberrheinischer Uradel; Reichsfrhr. d. d. Wien 17. Mai 1706 (für Ferdinand Hartmann von Sickingen zu Hohenburg); Reichsgf. d. d. Wien 19. Febr. 1790 (für die Brüder Johann Nepomuk Kasimir und Ferdinand, Enkel des Vorgenannten).

† Wilhelm Joseph Xavier Graf von Sickingen-Hohenburg, geb. Konstanz 2. Dez. 1777, † . . 7. März 1855, K. K. Km.; verm. I) . . mit Maria Euphonia Gfin Hunyady von Kéthely, geb. . . ., † . . 28. Jan. 1820; II) . . 24. Aug. 1831 mit Eveline Antonia Theresia Josefa Gfin von Schlabrendorf, geb. Breslau 24. Nov. 1809, † . . 1895, StkrD.

Kinder 2r Ehe: 1. Joseph, geb. . . 9. Jan. 1833; verm. Wien . . mit Anna Steininger, geb. . . 25. März 1845, † . . 1. Dez. 1879. [. . .]

Kinder: 1) Anna, geb. . . 26. Jan. 1865; verm. Wien 8. Mai 1884 mit Eugen Gfn Piatti dal Pozzo. [. . .]

2) Joseph, geb. . . 5. März 1871, K. u. K. OLt. [. . .]

3) Sophie, geb. . . 10. März 1872.

4) Karoline, geb. . . 20. Okt. 1874; verm. Riedegg 28. Aug. 1898 mit Dr. med. Fritz Müller. [. . .]

2. Karoline, geb. . . 5. Febr. 1835, StkrD.; verm. Ischl 6. Febr. 1860 mit Konrad Gfn von Sternberg und Rudelsdorf ꝛc., † Raudnitz 2. Sept. 1876, Herrn auf Raudnitz ꝛc., K. u. K. Km. und Rittm. a. D. [. . .]

3. Sophie, geb. . . 13. Aug. 1842, K. u. K. PD. und StkrD.; verm. Ischl 6. Febr. 1860 mit Kamillo Fstn und Herrn von Starhemberg ꝛc., † Wien 3. Febr. 1900, Oberst-Erbtruchsess in Österreich ob und unter der Enns, K. u. K. Km. ꝛc. [Ischl, OÖsterr.]

4. Wilhelmine, geb. . . 24. März 1848; verm. Ischl 22. Okt. 1873 mit Wilhelm Gfn Mosconi-Fogaroli, Herrn zu Sessa und Gfn von Sandra. [. . .]

(von Sławczyn-) Siemieński.

Katholisch. — Österreich (Galizien). — Galiz. Gf. mit dem Prädikat „von Biecz" d. d. Wien 3. Febr. 1779; Reichsgf. d. d. Wien 29. Mai 1781. — W.: Dąbrowa. — S. Jahrg. 1878, S. 860.

† Wilhelm Graf von Sławczyn-Siemieński, Graf von Biecz, geb. . . 4. April 1827, † Chorostków 17. Aug. 1901 [österr. Namensvereinigung mit „Lewicki" d. d. 7. (Min.-Dekret d. d. 11.) Dez. 1869], Herr auf Biecz, Pawłosiów und Magierow, K. u. K. Km. und GRat ꝛc., Rr des O. v. GVließ, ERr des souv. Malt.-RrO.; verm. . . 26. April 1856 mit — Sophie Gfin Lewicki, geb. . . 4. Juni 1837, Fkherrin auf Chorostków und Borszczowice, Herrin auf Złotniki, K. u. K. PD. und StkrD. [Lemberg.]

Sohn: Stanislaus, geb. . . 17. Mai 1864, K. u. K. Km., ERr des souv. Malt.-RrO.; verm. . . 15. Febr. 1890 mit — Sophie Gfin Tarnowska a. d. H. Dzików, geb. . . 29. Juni 1869. [. . .]

Kinder: 1) Johann Stanislaus, geb. . . 17. Aug. 1893.

2) Johann, geb. . . 26. Mai 1894.

Digitized by Google

3) Wilhelm, geb. Pawłosiów 24. Febr. 1896.
4) Marie Sophie, geb. Lemberg 3. Jan. 1900.

Sienno-Potworowski, s. Potworowski.

(von Bogusławice-) Sierakowski.

Katholisch. — Preußen (Prov. Westpreußen). — Galiz. Gf. d. d. Wien 16. Juni 1775. — W.: Ogończyk.

† Alfons Graf von Bogusławice-Sierakowski, geb. . . 17. Febr. 1816, † . . 28. April 1886, Herr auf Osiek, Gouvt Płock, Russ.-Polen; verm. . . 11. Okt. 1844 mit — Marie von Soltan, geb. Szięcioł von Słonim, Litauen, . . 1818. [. . .]

Kinder: 1. Adam, geb. . . 21. Febr. 1846, Herr auf Waplitz, Kr. Stuhm, Dr. jur., Kgl. preuß. Khr; verm. Krzeszowice, Galizien, 25. Juli 1876 mit — Maria Gfin Potocka, geb. Krzeszowice . . Sept. 1855. [Waplitz bei Altmark.]

Kinder: 1) Wanda, geb. . . 20. Febr. 1879; verm. Krakau 2. Aug. 1897 mit Eduard von Jaroszynski, Herrn auf Kuna, Russ.-Podolien, Päpstl. Km. [. . .]
2) Stanislaus, geb. . . 9. März 1881. [. . .]
3) Johann, geb. . . 21. Okt. 1882. [. . .]

2. Antonia, geb. Waplitz 17. Sept. 1847; verm. Altmark 24. Sept. 1867 mit Anton von Kalkstein, Herrn auf Pluskowenz ꝛc. [Pluskowenz bei Culmsee.]

Sierstorpff, s. Francken-Sierstorff.

Sigray.

Katholisch. — Ungarn. — Ungar. Gf. d. d. Wien 21. April 1780. — S. Jahrg. 1859, S. 791; Beschreibung des Wappens im Jahrg. 1861, S. 797.

† Philipp Graf Sigray von Felső- und Alsó-Surány, geb. . . 16. Febr. 1823, † . . 10. Sept. 1883, Herr auf Ivánczꝛc., K. u. K. Km.; verm. I) . . 15. Juni 1847 mit Luise Edler Kiss von Nemeskér, geb. . . 28. Dez. 1828, † . . 3. Mai 1855, Herrin auf Kerülös, Kom. Arad, Csősz und Pötölle, Kom. Weißenburg; II) Budapest 12. Juni 1877 mit Klara Freiin Auguß von Magura, geb. . . 28. März 1857, † Nervi 28. Okt. 189. .

Kinder: a) 1r **Ehe:** 1. Luise Maria Felicitas, geb. Güns, Kom. Eisenburg, 18. Okt. 1848, Herrin auf Kerülös, StkrD.; verm. Iváncz 30. Dez. 1867 mit Joseph Gfn Sigray von Saint-Marsan, † Kaltenleutgeben 22. Juli 1898, K. u. K. Km. [Mazzè, Prov. Turin.]

— b) 2r **Ehe:** 2. Klara Georgine Marie Philippine, geb. . . 9. Mai 1878; verm. Budapest 11. Sept. 1898 mit Joseph Frhrn Schell von Bauschlott, K. u. K. Km. [Pußta Katalin, Kom. Tolna.]

3. Anton Maria Philipp Aloysius, geb. . . 17. Mai 1879, Herr auf Iváncz, Kom. Eisenburg, und Pötölle, Kom. Stuhlweißenburg, Mitgl. des ungar. OHauses. [Iváncz bei Körmend.]

Sigray von Saint-Marſan

(a. d. H. der Marquis von Saint-Marſan).

Öſterr. Genehmigung zur Gräfl. Namensvereinigung „Sigray von Saint-Marſan" d. d. Paris 23. Okt. 1867 (ſ. Jahrg. 1875. S. 828).

† Joſeph Graf Sigray von Saint-Marſan, geb. Preſſing, Kom. Ödenburg, 27. Juni 1842, † Kaltenleutgeben 22. Juli 1898, K. u. K. Km.; verm. Ivánczy 30. Dez. 1867 mit — Luiſe Gfin Sigray von Felſö und Alſó-Surány, geb. Güns, Kom. Eiſenburg, 18. Okt. 1848, StkrD. [Mazzè, Prov. Turin.]

Kinder: 1. Alexander Maria Joſeph Aloyſius Philipp Adam, geb. Wien 18. Dez. 1869, Kgl. ital. Rittm.; verm. Mailand 27. Mai 1895 mit — Anna Maria Conteſſa Fontana, geb. Mailand 1. Okt. 1873. [. . .]

2. Joſeph Maria Aloyſius Britannicus Ludwig Adam, geb. Wien 19. März 1871; verm. Turin 11. Jan. 1897 mit — Gabrielle Figarolo (dei Conti Gropello), geb. Aleſſandria 10. Mai 1874. [Mazzè.]

Kinder: 1) Louis Gabriel Joſeph Maria Adam, geb. Mazzè 27. Juli 1898.
2) Marie José Giulia Gabriella Luiſa Eva, geb. Mazzè 21. April 1900.
3) Giulio Luigi Polyxena Maria Adam, geb. Mazzè 19. Nov. 1901.
4) Chiara Leo Pierre-Fourier Maria Eva, geb. Mazzè 8. Juli 1903.

3. Bretagne Maria Joſeph Aloyſius Polyxena Adam, geb. Turin 20. April 1872; verm. Genua 23. Sept. 1897 mit — Maria Gavotti (dei Marcheſi Gavotti), geb. Genua 22. Jan. 1874. [Viſche, Prov. Turin, Italien.]

Kinder: 1) Karola Joſepha Maria Luiſe Raffaela Auguſtine Melchiora Eva, geb. Genua 28. Aug. 1899.
2) Joſeph Maria Alexander Raphael Caspar Adam, geb. Turin 8. Jan. 1901.
3) Luiſe Iſabelle Vincenza Caspar Eva, } Zwillinge, geb. Viſche
4) Raffaela Britannia Raimonda Melchiora Eva, } 22. Jan. 1904.

4. Anna Maria Mathilde Joſephine Luiſe Nicole Benedicta Eva, geb. Venedig 21. März 1876; verm. Turin 6. Febr. 1900 mit Vittorio Figarolo (dei Conti Gropello), Kgl. ital. Rittm. [Turin.]

Silva-Tarouca.

Katholiſch. — Öſterreich (Mähren und Böhmen). — Der öſterr. Zweig dieſes alten ſpaniſch-portugieſ. Geſchlechts entſtammt der Linie von Uñon. Des Dom Manuel, 2. Gfn von Villarmayor, beide Söhne waren nacheinander Vertreter ihres Königs beim öſterr. Hofe. Der jüngere derſelben, Dom Joao Gomez de Silva, iſt als ſolcher 1738 in Wien geſtorben. Sein älterer in Portugal gebliebener Sohn erbte ſeine Titel und Güter, u. a. die von ſeiner Mutter D. Juana de Meneſes überkommene Gfſchaft Tarouca, während der jüngere, Dom Manuel de Silva, der Gründer der öſterr. Linie wurde; erbländ.-niederl. Hzg (primog.) 12. Jan. 1735 (vom Kaiſer Karl VI.) und Errichtung des Hzgt. Turnhout (nicht mehr im Beſ. der Fam.) d. d. Wien 7. April 1753; niederöſterr. Herrenſtand d. d. Wien 30. Jan. 1755; böhm. Inkolat d. d. Wien 2. Juni 1760; ungar. Indigenat d. d. Wien 16. Sept. 1762; mähriſches Inkolat d. d. Brünn 29. Okt. 1768. — Beſitz: Das 1771 beſtätigte Fideikommiß Čech mit Krakovec und Drahanovic (zuſ. 4238 Joch), Mähren. — Wegen der erloſchenen Linie: Sylva-Tarouca-Unwerth ſ. Jahrg. 1895, S. 1131. — Beſchreibung des Wappens im Jahrg. 1859, S. 840 S. Jahrg. 1875, S. 881. — (S. auch das Werk: „Die Silva's in Öſterreich. Ein Beitrag zur Geſchichte dieſes Hauſes von Franz Gfn von Silva-Tarouca". Wien, K. u. K. Hofbuchhandlung Wilhelm Frick. 1899.)

† Auguſtinus Alexander Graf von Silva-Tarouca, geb. Čech 14. April 1818, † daſ. 24. Okt. 1872, Frherr, Herr auf Hluchow (901 Joch) und Jeſſenitz (4668 Joch), Kr. Olmütz, K. u. K. Km. und Rittm. a. D.; verm. I) Nordkirchen

24. Aug. 1847 mit Gisella Gfin zu Stolberg-Stolberg, geb. . . 7. Mai 1824, † Čech 19. Febr. 1864; II) Prödlitz 24. Aug. 1865 mit — Helene Gfin Kálnoky, geb. Lettowitz 2. Juni 1835, K. u. K. PD. und StkrD. [Schloß Čech bei Prossnitz.]

Kinder 1r **Ehe**: 1. Marie Henriette, geb. . . 27. März 1856, StiftsD. des K. K. adeligen Damenstifts zu den „heil. Engeln" in Prag.

2. Franz Joseph Maria Augustin, geb. Čech 13. März 1858, Fkherr, K. u. K. Km., Mitgl. des Herrenh. des österr. Reichsrats auf Lebenszeit, ERr des Deutschen O.; verm. Prag 23. Mai 1882 mit — Gabriele Prssfin zu Schwarzenberg, geb. Prag 9. Okt. 1856, K. u. K. PD. und StkrD. [Schloß Čech.]

Söhne: 1) Karl Borromäus Augustin Franz Joseph Maria Günther Patrick, geb. Čech 18. März 1883. [Preßburg.]
2) Egbert Maria Stanislaus Joseph Antonius, geb. Čech 14. Nov. 1887.
3) Friedrich Augustin Maria Stanislaus, geb. Čech 12. Nov. 1888.
4) Franz Ernst Maria Ignaz Alfons, geb. Čech 18. Juli 1890.
5) Aloysius Maria Georg Hubert, geb. Čech 12. März 1892.

3. Ernst Emanuel, geb. Čech 3. Jan. 1860, K. u. K. Km. und GRat, Komtur ad hon. des Kgl. bayer. St. Georg-O.; verm. Smichow bei Prag 16. Juni 1885 mit — Maria Gfin von Nostitz-Rieneck, geb. Prag 31. Jan. 1863, StkrD. [Pruhonitz.]

Kinder: 1) Marie-Adelheid, geb. Türmitz, Böhmen, 26. Juni 1886.
2) Gisela-Helene, geb. Türmitz 13. Juni 1887.
3) Anna, geb. Türmitz 28. Sept. 1888.
4) Joseph, geb. Pruhonitz, Böhmen, 20. Okt. 1889.
5) Franz, geb. Pruhonitz 25. Okt. 1895.
6) Amadeus, geb. Pruhonitz 14. Juli 1898.
7) Eleonore, geb. Pruhonitz 9. März 1901.

Sizzo von Noris.

Katholisch. — Österreich (Tirol). — Urkundlich schon um 1100 vorkommendes Florentiner Geschlecht. Trident. Adelstand mit Wappenbestätigung 6. März 1649; Reichsadel und erbländ.-österr. Adel d. d. Wien 6. Okt. 1654; erbliches kleines Palatinat d. d. München 3. Mai 1658 (vom Kurfstn Ferdinand Maria von Bayern, als Reichsvikar, für Johann Jakob von Sizzo und seine Söhne Anton, Johann Baptist und Franz Virgilius); erbländ.-österr. Gf. mit Wappenbesserung d. d. Wien 18. Jan. 1774 (von der Kaiserin Maria Theresia); tridentinische Anerkennung 9. Mai 1774. — S. Jahrg. 1872, S. 775.

† Joseph Graf Sizzo von Noris, geb. Trient 1. März 1805, † Melano 4. Jan. 1864, Herr auf Castell-Ossana [Landmann von Tirol d. d. Schönbrunn 6. Juli 1842]; verm. Mailand 4. Mai 1831 mit Elisabeth Gfin von Settala, geb. Mailand . . 1815, † Trient 6. Juni 1872.

Kinder: 1. Isabella, geb. Trient 14. März 1834; verm. Covelo 25. Sept. 1865 mit Francesco Ritter von Negri di San Pietro, † Trient 15. März 1886, K. K. Statth.-Rat und Bez.-Hptm. [Trient.]

2. Heinrich, geb. Trient 11. Nov. 1840, Mitbes. von Santo-Bartolomeo und Covelo, Südtirol, K. u. K. Km. und Major a. D., Patrizier von Trient, ERr des souv. Malt.-RrO.; verm. Wien 15. April 1868 mit — Maria Freiin von Heine-Geldern, geb. Wien 8. April 1847, Herrin auf Schönkirchen, Raggendorf, Neuhof und Straßhof, NÖsterr. [Wien und Villa Santo-Bartolomeo bei Trient.]

Kinder: 1) Joseph Gustav Heinrich Maria, geb. Wien 14. März 1869. [Turin.]
2) Eduard Christoph Maria, geb. Wien 22. Febr. 1870, K. u. K. Lt. der Res. des Ul.-Rgts Nr. 11. [London.]
3) Emma Elisabeth Anna Henriette, geb. Wien 12. März 1871; verm. das.

25. Febr. 1892 mit Reinhard Frhrn von und zu Gemmingen, Mitherrn auf Gemmingen und Ittlingen, Ghzgt. Baden, K. u. K. Rittm. im Drag.-Rgt Nr. 13. [Klattau.]

4) Gustav Heinrich Maria, geb. Trient 14. Febr. 1873, K. u. K. VKonsul, zuget. dem Gen.-Konsulat in Berlin, und n. a. Lt. des Ldw.-Ul.-Rgts Nr. 1.

5) Maria-Viktoria Charlotte Emma, geb. Viktring bei Klagenfurt 8. Okt. 1877, ED. des K. K. adeligen Damenstifts in Graz. [Wien.]

6) Hans Peter Paul Heinrich, geb. Wien 29. Juni 1883. [Wien.]

3. Christoph Peter Joseph, geb. Covelo bei Trient 17. Juli 1856, Herr auf Adamocz, Kom. Trencsin, und Mitbes. obengen. Güter, K. u. K. Km. und OLt. a. D., Patrizier von Trient, EMr des souv. Malt.-RrO.; verm. Gries 26. Nov. 1881 mit — Sibylle Maria Anna Franziska de Paula Semsey von Semse, geb. Budapest 19. Juli 1863, Mitbes. von Balmaz-Ujváros bei Debreczen, StkrD. [Schloß Adamocz.]

Tochter: Marie Konstanz, geb. Semse 22. Sept. 1882.

Bruder.

† Peter, geb. Trient 19. Sept. 1815, † das. 6. April 1880; verm. Brescia 24. Nov. 1839 mit — Kamilla Baronin de Monti, geb. Brescia . . 1815. [Trient.]

Kinder: 1. Girolamo, geb. Trient 24. Dez. 1840; verm. Mailand 14. Mär 1876 mit Theresa von Bianchi, geb. Mailand 13. Sept. 1850, † das. . . Jun 1903. [Mailand.]

2. Camillo, geb. Trient 24. Okt. 1842, Gutsbes. [Trient.]

3. Helene, geb. Trient 5. März 1845; verm. das. 23. Juni 1873 mit Dr. jur Benedetto Cairoli, † Rom . . 1889, Kgl. italien. Min.-Präs., Exz., Rr des Annunc.-O. [Belgirate.]

4. Carlo, geb. Trient 29. Juni 1847; verm. . . 2. Febr. 1884 mit — Klementin von Cotta, geb. . . . [Turin.]

5. Arnold Alexander Sigismund, geb. Trient 26. Aug. 1852, Herr auf Ravina Südtirol, Großgrundbes. in Asturien, Eisenbahneigentümer in Spanien, Ex [span. Conde seit 1884]; verm. Valencia 14. Dez. 1884 mit — Maria de la Asuncio de Fontonals, geb. Valencia 17. Nov. 1863. [Valencia.]

Sohn: Alvaro Alexander Sigismund Philipp Maria, geb. Valencia 6. Ma 1888.

6. Paolina, geb. Trient 12. Nov. 1859.

7. Flaminia, geb. Trient 29. Jan. 1863.

Skorzewski.

Katholisch. — Preußen (Prov. Posen). — Großpolnischer Uradel. — W.: Drogosław.

A. Haus Labiszyn (Reichsgfschaft seit 21. Juli 1538).

Preuß. Gf. (unter Bestätigung des von den Vorfahren geführten Gfntitels) d. d. Berlin 19. Apr. 1787.

† Friedrich Joseph Andreas Wilhelm Graf Skorzewski-Labiszyn, geb. Berlin 29. Aug. 1768, † Lubostroń 11. Juni 1832, Herr auf Labiszyn und Margonin, Kgl. preuß. Khr; verm. . . mit Antonie von Garczyńska, geb. . . 1770, † Lubostroń 13. Juni 1824.

Söhne: 1. † Heliodor Johann Stanislaus, geb. Margonin 6. Mai 1792, † Pose 24. Okt. 1858, Herr auf Próchnowo und Zbyszewice, Kr. Chodziesen, und Zaniemysl, Kr. Schroda, Kgl. preuß. Khr; verm. . . 12. Juni 1826 mit Emil Gfin von Götzendorff-Grabowska, geb. Womwelno 17. Aug. 180 † Wielkie Jeziory bei Zaniemysl 21. Jan. 1875.

Töchter: 1) Ophelia Antonina, geb. Margonin 1. Nov. 1828; verm. Próchnowo

23. Okt. 1849 mit Joseph Gfn Potulicki, † Posen 14. März 1870, Herrn auf Jeziory. [Warschau.]

2) Antonie, geb. Posen 4. Febr. 1832; verm. Próchnowo 1. Juni 1851 mit Wladislaus Gfn von Korzbok-Łącki, Fkherrn auf Neustadt. [Schloß Posadowo bei Neustadt bei Pinne.]

3) Sophie, geb. . . 20. Mai 1839; verm. . . 12. Juli 1865 mit Sigismund von Niegolewski, † Niegolewo . . 1901, Fk(Minorats)herrn auf Niegolewo, Kr. Buk.

2. † Arnold Franz, geb. Warschau 11. Nov. 1799, † Lubostroń 19. Juni 1862, Herr auf Labiszyn und Turzyn; verm. Posen 14. Febr. 1843 mit Melanie von Skorzewska, geb. Szczury, Kr. Ostrowo, 12. Juni 1821, † Lubostroń 18. Dez. 1885.

Kinder: 1) † Kasimir, geb. Lubostroń 22. Juli 1846, † Breslau 23. Dez. 1894, Herr auf Raszkówek, Szczury, Skrzebowa, Bendzieszyn, Drogoslaw und Biniew (zus. 3370 ha), Kr. Adelnau; verm. . . 11. Febr. 1868 mit — Sophia von Masierowska, geb. Wysocko, Kr. Ostrowo, 3. Mai 1846. [Breslau.]

Kinder: (1) Arnold, geb. Raszkówek 21. Febr. 1869. [. . .]

(2) Franziska, geb. Raszkówek 28. Jan. 1876.

(3) Stanislaus, geb. Raszkówek 21. April 1879. [. . .]

(4) Marie Kasimire, geb. Breslau 19. Juni 1883.

2) Klaudine, geb. Breslau 22. Aug. 1848; verm. . . 6. Sept. 1870 mit Eustachius von Rogaliński, † Królikowo 10. Dez. 1898, Herrn auf Królikowo, Kr. Schubin. [Bromberg.]

B. Haus Radomice*.

Preuß. Gf nach dem Rechte der Erstgeburt aus je adeliger Ehe d. d. Königsberg 10. Sept. 1840 (Diplom d. d. Sanssouci 9. Juni 1846) und geknüpft an den Besitz des Fideikommisses Radomice-Czerniejewo (gestiftet 22. Aug. 1855, landesherrlich bestätigt 21. Jan. 1856), Kr. Witkowo, erbl. Mitgl. des preuß. Herrenh. 12. April 1869.

† Sigismund Michael Alerius 2. Graf Skorzewski-Radomice, geb. Komorze 19. Sept. 1828, † Czerniejewo 6. Okt. 1901, Fkherr; verm. Breslau 25. Jan. 1856 mit — Konstantia Gfin Potulicka, geb. Obory 10. Juli 1839, Herrin auf Rógow (1530 ha), Gouvt Kielce. [Rógow und Posen.]

Kinder: 1. Maria von Skorzewska, geb. Czerniejewo 8. Jan. 1857; verm. das. 22. Juli 1876 mit Michael Pr. Oginski, † Nizza 24. März 1902, Herrn auf Plungiany ꝛc., Kais. russ. Kjkr und Adelsmarschall des Kr. Telsze. [Plungiany, Gouvt Kowno.]

2. Wladimir Alerius Joseph 3. Graf Skorzewski-Radomice, geb. Czerniejewo 6. Nov. 1858, Fkherr und erbl. Mitgl. des preuß. Herrenh., Dr. jur., Kgl. preuß. Lt. a. D., EKr des souv. Malt.-KrO. [Schloß Czerniejewo bei Schwarzenau.]

3. Witold Stephan Boleslaus von Skorzewski, geb. Würzburg 20. Dez. 1864, Fkherr auf Labiszyn ꝛc. (zus. 12 087 ha), Kr. Schubin, Herr auf Komorze (901 ha), Kr. Jarotschin, Kgl. preuß. Rittm. der Res. des GKür.-Rgts; verm. Warschau 27. Juli 1892 mit — Marie Prssin Radziwiłł, geb. Towiany 19. Sept. 1872. [Komorze.]

Kinder, von Skorzewski(a): 1) Maria, geb. Czerniejewo 26. April 1893.

2) Sigismund, geb. Czerniejewo 23. April 1894.

3) Karl, geb. Czerniejewo 27. Aug. 1897.

(von Skrzynno) Skrzyński.

Katholisch. — Österreich (Galizien). — Polnischer Uradel; in Galizien immatrikuliert 1782; österr. Gf. d. d. Budapest 14. Jan. (Diplom d. d. Wien 2. März) 1895. — Beschreibung des Wappens „Zaręba“ und geschichtl. Notiz im Jahrg. 1897, S. 1042.

Adam Thomas Alexander von Skrzynno Graf Skrzyński, geb. Libusza, Galizien, 1. Jan. 1853, Herr auf Zagorzany, Libusza Kryg, Kobylanka, Klęczany, und Luzna, Bez. Gorlice, Galizien, Ldtagsabg.; verm. Krakau 15. Juni 1880 mit — Oktavia Gfin Tarnowska, geb. Podzamcze, Wolynien, 22. März 1862. [Zagorzany.]

Kinder: 1. Isabella Maria Isidora, geb. Krakau 4. April 1881.
2. Alexander Joseph, geb. Krakau 18. März 1882. [. . .]
3. Marie Janina Laura, geb. Zagorzany 25. Okt. 1887.

Soden.

Lutherisch. — Bayern und Württemberg. — Patrizier der Stadt Hannover; Reichsgf. und bayer. Gf. d. d. . . 24. Sept. 1790 (vom Kurfürst Karl Theodor von Pfalzbayern, als Reichsvikar); immatrikuliert im Kgr. Bayern bei der Gfnklasse 12. Aug. 1813. — Vgl. auch den gleichnamigen Artikel im Taschenbuch der Freiherrl. Häuser.

† Karl Julius Graf von Soden, geb. . . 21. März 1783, † . . 4. Febr. 1858, Kgl. bayer. Forstm.; verm. I) . . 17. Mai 1818 mit Antonie Freiin von Künsberg a. d. H. Ermreuth, geb. . . . 6. Mai 1800, † . . 1. Juli 1825; II) . . 4. Nov. 1826 mit Marie Gfin Drechsel von Deufstetten, geb. . . 3. Mai 1801, † . . 28. Juni 1844.

Sohn 2r Ehe: Emanuel Julius, geb. . . 21. Febr. 1829, Herr auf Reidenfels (ca 40 ha; seit 1788 im Bes. der Fam.) und Neustädtles (410,31 ha; seit 1794); verm. Nürnberg 14. Mai 1860 mit — Luise Gfin von Thürheim, geb. Bayreuth 1. Juli 1841 (kath.). [Neustädtles bei Mellrichstadt, UFranken.]

Kinder: 1) Franz Karl Julius Hermann, geb. Neustädtles 14. Juni 1862, Kgl. bayer. Bez.-Amtmann in Naila und Lt. a. D.; verm. Bayreuth 27. März 1894 mit — Luise Karoline Viktoria Spruner von Merz, geb. Ansbach 7. Nov. 1870.

Sohn: Julius Franz Alfred Friedrich, geb. Weilheim 11. Febr. 1897.

2) Elisabeth Maximiliane Theodore Wilhelmine Luise, geb. Neustädtles 20. Mai 1864.

3) Anton Georg Ludwig Alfred, geb. Neustädtles 9. Dez. 1866, Kgl. preuß. Hptm. v. d. A., dienstt. Flügeladj. Sr. M. des Kaisers und Königs; verm. Kalsow 28. Mai 1902 mit — Antonie Helene Ida Anna von der Lühe, geb. Kalsow 22. Juni 1866. [Berlin.]

4) Julius Alfred Maximilian Joseph, geb. Neustädtles 10. Sept. 1869, Kgl. preuß. Hptm. und Adj. der 22. Inf.-Brig. [Breslau.]

5) Gertrud Marie Wilhelmine Ebba, geb. Würzburg 9. Febr. 1882.

6) Frieda Friederike Wilhelmine Marie, geb. Neustädtles 15. Aug. 1883.

Sola*.

Katholisch. — Italien (Lombardei). — Altadelige, aus Cantu in der Lombardei herstammende Familie; span.-mailänd. Gfnstand nach dem Rechte der Erstgeburt d. d. Wien 17. Sept. 1729 (vom Kaiser Karl VI. für jur. utr. Dr. Don Ercole Sola); Wappenbestätigung unter Eintragung in die mailändische Matrikel, laut Dekret des Kais. Consiglio di Governo d. d. Mailand 9. Okt. 1788 (für Christoph Gfn Sola, Sohn des Vorigen); österr. Bestätigung des

alten Adels, ſowie des Gfntitels nach dem Rechte der Erſtgeburt laut A. E. d. d. Wien 13. Nov. 1816 (für Karl Gfn Sola, Sohn des Vorigen); abermalige öſterr. Beſtätigung des Gfntitels nach dem Rechte der Erſtgeburt nebſt Beſtätigung und Berichtigung (reſp. Beſſerung) des der Familie (nach dem Diplom d. d. 9. Okt. 1788) zuſtehenden Wappens d. d. Wien 21. Juni (Diplom d. d. Wien 31. Juli) 1841 (für Chriſtoph Gfn Sola, Sohn des Vorigen). — S. Jahrg. 1885, S. 922.

(S. Jahrg. 1904, S. 814; neuere Nachrichten fehlen.)

Somoghi von Medghes.

Im Mannesſtamme erloſchen.

Katholiſch. — Ungarn. — Ungar. Gf. d. d. Wien 17. Juli 1816.

(S. Jahrg. 1904, S. 814; neuere Nachrichten fehlen.)

Somſſich de Saárd.

Katholiſch. — Ungarn. — Adelsbeſtätigung 4. Febr. 1716 (vom Kaiſer Karl VI.); Prädikat „de Saárd" 21. Sept. 1741 (von der Kaiſerin Maria Thereſia). — S. Jahrg. 1877, S. 869.

A.

Ungar. Baronat d. d. Wien 11. Dez. 1812; ungar. Gf. d. d. Wien 9. April 1813 (für Johann, deſſen Söhne die beiden Linien ſtifteten).

I. Linie: Babócſa.

† Adolf Graf Somſſich de Saárd, geb. Prag 3. April 1808, † Babócſa 26. Mai 1869; verm. Somberek 2. Jan. 1838 mit Maria Anna Sauska von Somberek, geb. Somberek 22. Okt. 1813, † Baden bei Wien 21. Okt. 1849.

Kinder: 1. † Johann, geb. Sternberg, Böhmen, 12. Okt. 1838, † Ormándlak 7. März 1900; verm. . . . mit — Barbara Szabady, geb. . . . 10. Juni 1866. [Ormándlak, Kom. Zala.]

Kinder: 1) Iſabella (Bella), geb. . . 25. Juni 1886.

2) Eugen, geb. . . . 25. Juli 1887.

2. Adolf, geb. Sternberg, Böhmen, 23. Sept. 1839, erbl. Mitgl. des ungar. OHauſes; verm. Graz 4. Febr. 1864 mit Thereſia Gfin Somſſich de Saárd, geb. . . . 27. Okt. 1844, † Kivadár 27. Febr. 1900. [Kivadár, Kom. Somogy.]

Kinder: 1) Joſeph, geb. Graz 19. Dez. 1864, Dr. pol. rer., K. u. K. Km. und Leg.-Rat bei der Botſch. am Kgl. ital. Hof, Kgl. ungar. Lt. a. D.; verm. Berlin 9. Jan. 1899 mit — Camilla Szögyény-Marich von Magyar-Szögyén und Szolgaegyháza, geb. Budapeſt 4. April 1876, StkrD. [Rom.]

2) Géza, geb. Kivadár 16. Jan. 1866, K. u. K. Km. und Rittm. der Reſ. des Huſ.-Rgts Nr. 7. [Kopaszhegy.]

3) Adelbert (Béla), geb. Kivadár 12. Juli 1868, K. u. K. Km.; verm. Graz 21. Febr. 1903 mit — Eliſabeth Gfin von Coreth zu Coredo, geb. Pichlhof 14. Dez. 1879. [Babócſa.]

4) Eſther Maria Amalie, geb. Pörtſchach 11. Juli 1876.

3. Joſeph, geb. Sternberg 23. April 1841; verm. Kadarkút 14. Dez. 1872 mit — Paula Gfin Somſſich de Saárd, geb. Kadarkút 14. Jan. 1849 (ſ. II. Linie). [Patóſfa, Kom. Somogy.]

Töchter: 1) Angelika (Ella) Maria, geb. Patóſfa 21. Sept. 1873.

2) Maria Annunciata Josepha Gabriela Blanche, geb. Patóssa 18. März 1877.
3) Julia Maria Paula Johanna Nepomucena, geb. Patóssa 10. Okt. 1880.

4. Maria Anna, geb. Babócsa 29. Mai 1844; verm. Wien 8. Jan. 1870 mit Hermann Gfn von Wurmbrand-Stuppach, † Graz 14. Dez. 1901, K. u. K. Km. und Hptm. a. D. (s. Goth. Hofkalender. II. Abt.). [Graz.]
5. Viktor, geb. Babócsa 22. Juni 1848. [. . .]

II. Linie: Kadarkút.

† Johann Graf Somssich de Saárd, geb. Prag 9. Sept. 1809, † . . 29. Juni 1859; verm. Prag 19. Aug. 1839 mit Antonia Ledwina, geb. Prag 9. Juni 1820, † Patóssa 14. Febr. 1891.

Kinder: 1. Antonia, geb. Kadarkút 28. Nov. 1841; verm. daſ. 14. Dez. 1872 mit Alexander Frhrn du Jarrys von La Roche, † . . 6. Aug. 1893 (geſch. 6. Nov. 1874), K. u. K. Major des Armeeſtandes. [. . .]

2. Paula, geb. Kadarkút 14. Jan. 1849; verm. daſ. 14. Dez. 1872 mit Joſeph Gfn Somssich de Saárd (s. I. Linie). [Patóssa, Kom. Somogy.]

3. Edmund, geb. Kadarkút 11. Aug. 1850; verm. Salzburg 26. Sept. 1876 mit Hortenſe Freiin von Schellerer, geb. . . 13. Nov. 1854, † Kadarkút 2. Okt. 1902. [Kadarkút, Kom. Somogy.]

Söhne: 1) Tihamér, geb. Kadarkút 3. Sept. 1877, Herr auf Palaj, K. u. K. Lt. der Reſ. des Huſ.-Rgts Nr. 16; verm. Budapeſt 16. Sept. 1901 mit — Olga Gfin Vay von Vaja, geb. Kis Kend 18. Dez. 1879. [Budapeſt.]

Töchter: (1) Maria Beatrix, geb. Budapeſt 2. Jan. 1903.
(2) Gabriella Irma, geb. Budapeſt 8. April 1904.

2) Edmund Achilles, geb. Kadarkút 4. Febr. 1879, Herr auf Kadarkút, K. u. K. Lt. der Reſ. des Huſ.-Rgts Nr. 16; verm. Marburg, Steierm., 8. Okt. 1899 mit — Helene Freiin von Haan, geb. Graz 1. Nov. 1877. [Kadarkút.]

Kinder: (1) Ernö, geb. Marburg 26. April 1901.
(2) Livia Eſter, geb. Kadarkút 28. Juni 1902.

B.

Ungar. Gf. 3. Mai 1845. — Beſitz: Das Majorat Kapos-Ujlak und Hetes, Kom. Somogy.

Emmerich Graf Somssich de Saárd, geb. Gmunden 4. April 1843, 2. Majoratsherr und erbl. Mitgl. des ungar. OHauſes; verm. Ödenburg 25. Mai 1869 mit — Marie Gfin Széchényi, geb. . . 22. Okt. 1848. [Hetes.]

Kinder: 1. Margareta, geb. Ödenburg 20. März 1870; verm. Preßburg 30. Jan. 1902 mit Moritz Gfn von Attems, K. u. K. Km., FML. und Kmdtn der Kav.-Truppendiv. in Krakau.

2. Ladislaus, geb. Graz 8. Mai 1874, K. u. K. Lt. der Reſ. des Huſ.-Rgts Nr. 12. [Hetes.]

3. Julius, geb. Graz 8. Mai 1876, Dr. jur., K. u. K. Lt. der Reſ. des Huſ.-Rgts Nr. 9. [. . .]

4. Anton Paul Joſeph Gobertas, geb. Graz 31. Jan. 1880, K. u. K. Lt. der Reſ. des Huſ.-Rgts Nr. 9; verm. Preßburg 15. Febr. 1904 mit — Margarethe (Margit) Kendeffy de Malomviz, geb. Szent-Lörincz, Kom. Eiſenburg, 20. März 1880. [Ormánd, Ungarn.]

5. Johann, geb. Graz 12. Okt. 1883, K. u. K. Lt. der Reſ. des Huſ.-Rgts Nr. 9. [. . .]

Digitized by Google

Sontheim.

Im Mannesſtamme erloſchen.

Lutheriſch. — Württemberg. — Württemberg. Gf. d. d. . . 24. Jan. 1807. — S. Jahrg. 1860, S. 779.

(S. Jahrg. 1904, S. 816; neuere Nachrichten fehlen.)

Spangen von Uyterneſſe

(a. d. H. derer von Uyterneſſe).

Katholiſch. — Öſterreich und Belgien. — Frhrnſtand 16. Sept. 1634; ſpaniſch-niederländ. Gfnſtand nach dem Rechte der Erſtgeburt d. d. Madrid 1. Dez. 1686 (vom König Karl II. für Charles Baron de Spangen d'Uyterneſſe); erbländ.-öſterr. unbeſchränkter Gfnſtand d. d. Wien 31. Dez. 1803 (für den Gfn Karl Joſeph, † 1. April 1824); niederöſterr. Herrenſtand d. d. Wien 17. Juni 1820 und d. d. Wien 20. Dez. 1845 (für den Gfn Karl).

† Karl Joſeph Graf von Spangen von Uyterneſſe, geb. Bergen, Hennegau, 5. April 1763, † Wien 1. April 1824, K. K. Km. und Gen.-Major, Kr des ſouv. Malt.-RrO.; verm. I) Wien . . 1803 mit Anna Maria Comteſſe de la Flons de la Plesnoye, geb. . . , † . .; II) Wien 22. März 1808 mit Anna Joſephine Hortenſie Comteſſe de la Flons de la Plesnoye, geb. Brüſſel 25. Nov. 1775, † Wien 24. März 1847, StkrD.

Söhne 2r Ehe: 1. † Philipp Philibert, geb. . . 4. Juli 1810, † . . 26. Jan. 1886, Herr auf Enzersdorf im Tale und Ober-Stinkenbrunn, NÖſterr., EKr der ſouv. Malt.-KrO.; verm. . . . 29. Mai 1838 mit Vincentia Gfin Berchtold, geb. . . 2. Mai 1805, † . . 27. Sept. 1871.

Kinder: 1) † Karl, geb. . . 15. Mai 1840, † . . 30. Juni 1886, Herr auf Enzersdorf; verm. Guntersdorf 16. Mai 1863 mit — Marie von Ludwigstorff, Freiin von Goldlamp, geb. . . 15. März 1842, StkrD. [. . .]

Kinder: (1) Philipp, geb. . . 13. Febr. 1864, K. u. K. Km. und OLt. in der n. a. Ldw. [. . .]

(2) Marie, geb. . . 1. März 1866; verm. Wien 11. Nov. 1890 mit Kaſpar Frhrn von Kellersperg. [Frauheim.]

(3) Maria Joſeph Deſiderius, geb. . . 19. Sept. 1869, K. u. K. Km. und OLt. der Reſ. des Drag.-Rgts Nr. 13, RKr des ſouv. Malt.-KrO. [. . .]

(4) Chriſtine, geb. . . 18. Juli 1873; verm. Wien 26. April 1897 mit Stephan Morbitzer Edlem von Morgenfeld, K. u. K. Hptm. im Inf.-Rgt Nr. 48. [Ödenburg.]

2) Vinzenzia, geb. Enzersdorf 31. Okt. 1842, ED. des Kgl. bayer. Thereſien-O.; verm. Enzersdorf 16. Mai 1868 mit Ernſt Gfn Eckbrecht von Dürckheim-Montmartin, † München 1. Juni 1899, Kgl. bayer. Km. [Berchtesgaden.]

3) Luiſe, geb. . . 20. April 1846; verm. . . 29. Jan. 1867 mit Karl Zaitſek von Egbell, † Abbazia 7. Sept. 1895, K. u. K. FML. [. . .]

2. † Karl Viktor, geb. Wien 13. Juni 1813, † Ecauſſines-d'Eghien 14. Okt. 1873 [belg. Gf 5. Dez. 1871]; verm. Berleghem 25. Nov. 1844 mit — Marie Joſephine Madeleine Ghislaine Rodriguez d'Evora y Vega, Marqueza de Rodes, geb. Gent 8. April 1822. [Brüſſel.]

Kinder: 1) Marie Marguerite Henriette Karoline Ghislaine, geb. Brüſſel 17. Jan. 1853; verm. daſ. 28. Febr. 1876 mit Gontran Gfn von Lichtervelde, Kgl. belg. a. o. G. u. b. M. in Bern.

2) Ludwig Marie Philipp Adolf Ghislain, geb. Ecauſſines-d'Enghien 10. Sept. 1860, Bürgerm. von Berleghem.

3) Marie Thérèſe Théoduline Ghislaine, geb. Brüſſel 15. März 1863; verm.

Digitized by Google

daſ. 14. Juni 1884 mit Louis Gfn von Marchant und Anſembourg. [Schloß Baudries bei Gavere, Belgien, und Brüſſel.]

3. † Ludwig Adolf, geb. Wien 20. Dez. 1815, † daſ. 28. Febr. 1888, K. u. K. Km., GMr des Deutſchen O.; verm. Wien 29. Nov. 1849 mit — Thereſe Gfin Podſtatzky-Lichtenſtein, geb. . . 23. April 1829, StkrD. [. . .]

Spannocchi.

Katholiſch. — Öſterreich und Ungarn. — Toskaniſcher Uradel; Patrizier von Siena; erbländ.-öſterr. Beſtätigung des Frhrnſtandes d. d. Wien 27. Okt. 1795; ungar. Gf. und Indigenat d. d. Wien 25. Febr. 1825 (für Peter Leopold Frhrn von Spannocchi, K. K. Gen.-Wachtm., ſ. unten); böhm. Jokolat im Herrenſtande d. d. Wien 7. Nov. (Diplom d. d. Wien 2. Dez.) 1846. — Beſchreibung des Wappens im Jahrg. 1861, S. 807; geſchichtl. Überſicht im Jahrg. 1859, S. 800.

† Peter Leopold Graf Spannocchi, geb. . . 25. Juni 1788, † Wien 9. Sept. 1867, K. K. Km., GRat und Gen. der Kav., Ghzgl. toskan. Khr; verm. Mácſa 1. Mai 1826 mit Julia Gfin Cſernovics de Mácſa, geb. Mácſa 15. Aug. 1805, † Wien 11. Aug. 1877.

Söhne: 1. Julius, geb. Kecskemet 27. Dez. 1830, K. u. K. Km. und Oberſtlt. a. D.; verm. Spiegelfeld 19. Nov. 1864 mit — Johanna Freiin von Spiegelfeld, geb. Wien 30. Aug. 1844. [Schloß Spiegelfeld.]

Kinder: 1) Julie, geb. Spiegelfeld 24. Sept. 1865.

2) Lelio, geb. Thereſienſtadt 3. Aug. 1868, K. u. K. Hptm. im Gen.-Stabe des 12. Korpskmdos. [Hermannſtadt.]

3) Anton, geb. Prag 1. Okt. 1869, K. u. K. Rittm. im Drag.-Rgt Nr. 5. [Wiener-Neuſtadt.]

2. † Leopold, geb. . . 3. Juli 1835, † Wien 23. Nov. 1876; verm. . . 25. Okt. 1860 mit — Wilhelmine von Eichner, geb. . . 12. Juli 1836 (wiederverm. Wien 5. Juli 1879 mit Adolf Gfn von Thurn-Valſáſſina von Speſſa und Villalta, † Wien 27. Juli 1901 [Görz]).

3. † Karl, geb. . . 14. Sept. 1836, † . . 26. Okt. 1884, K. u. K. Km. und Rittm. a. D.; verm. . . 4. Febr. 1861 mit Anna de Lenchény, geb. . . 30. Okt. 1843, † . . 1886.

Tochter: Joſephine, geb. . . 6. Aug. 1870; verm. Budapeſt mit Ladislaus von Földváry, K. u. K. Km. [Budapeſt.]

Sparr.

Evangeliſch. — Preußen (Prov. Pommern). — a) Reichsgf. mit Wappenbeſſerung 17. Febr. 1654 (für Georg Ernſt) und b) Reichsgf. d. d. Wien 23. Okt. 1670; kurbrandenburg. Beſtätigung d. d. Cölln a. d. Spree 22. Jan. 1672 (für Georg Friedrich), ohne daß der unten folgende Stamm bisher an eins dieſer beiden Diplome angeſchloſſen wäre. — S. Jahrg. 1866, S. 852.

† Heinrich Otto Ferdinand Graf von Sparr, geb. . . 14. Febr. 1813, † . . 6. Juli 1877, Kgl. preuß. OLt. a. D.; verm. . . 18. Mai 1842 mit Sophie Friederike Wilhelmine von Pirch, geb. . . 17. Nov. 1823, † Löcknitz 17. Mai 1903.

Kinder: 1. Otto Friedrich Ferdinand, geb. . . 9. Mai 1843, Herr auf Tielitz, Kr. Sorau, Kgl. preuß. Hptm. a. D.; verm. Kolberg 17. Mai 1867 mit ſeiner Couſine — Eliſe Charlotte von Arnim, geb. Barzlin 18. Juni 1844. [. . .]

Kinder: 1) Georg-Friedrich Ferdinand Leo Wilhelm, geb. Liegnitz 13. April

1868, Kgl. preuß. OLt. der Ldw.-Inf.; verm. Berlin 5. Dez. 1896 mit — Alice von Rhöden, geb. . . . [. . .]
Tochter: . ., geb. Diedenhofen 14. Nov. 1897.

2) Margarete Sophie Henriette Christiane Elise, geb. Liegnitz 9. Juni 1872; verm. . . 7. Nov. 1894 mit Richard Siebe, Baddirektor. [Alt-Liebel bei Muskau.]
3) Axel Ferdinand Wilhelm, geb. Kammin 13. Sept. 1875, Ldwirt. [Tielitz.]
4) Tile Georg Otto Ferdinand Wilhelm, geb. Löcknitz 28. Mai 1886, Kgl. preuß. Kadett in Wahlstatt.

2. Helene Sophie Leopoldine Christiane, geb. . . 16. Dez. 1844. [. . .]
3. Leo Heinrich Friedrich, geb. . . 11. Mai 1847, Kgl. preuß. Hauptsteueramts-Assistent und Rittm. a. D.; verm Berlin 25. Mai 1872 mit — Anna Dennstedt, geb. . . 13. April 1850. [Swinemünde.]
Kinder: 1) Kurt Leo Ferdinand Hermann Emil Heinrich Erdmuth Georg Maximilian, geb. Berlin 24. Juli 1873, Kgl. preuß. Fähnr. der Ref. des Trainbat. Nr. 7. [. . .]
2) Eberhard Leo Anastasius Hans Matthäus Theodor Karl Georg Maximilian, geb. Tzschecheln 14. Sept. 1874, Kais. deutscher Lt. im 2. Ersatz-Seebat. [Wilhelmshaven.]
3) Ottoni Leoni Anna Ferdinande Sophie Elisabeth Ruth Georgine Maximiliane, geb. Tzschecheln 12. Nov. 1877; verm. Berlin-Wilmersdorf 24. Mai 1899 mit Bodo von Bose, Kgl. preuß. OLt. im Inf.-Rgt Nr. 31 (s. den Artikel Bose in diesem Taschenbuch). [Altona.]
4) Ruth Leoni Anna Emilie Sophie Klementine Hermine Augusta Georgine Maximiliane, geb. Tzschecheln 16. Febr. 1880.
5) Brunhilde, geb. Tzschecheln 16. Juni 1881.
6) Irma, geb. Tzschecheln 19. Nov. 1882.
7) Arndt, geb. Tzschecheln 5. Aug. 1885, Kgl. preuß. Kadett in Köslin.

Sparre-Kroneberg.

Evangelisch. — Baden. — Nach dem Erlöschen der mit dem am 7. Febr. 1812 † Gfn Gustav Adolf (schwed. Gf. 1. Nov. 1797) ausgestorbenen Gräfl. Linie nahm Karl Christian Friedrich Henning Baron von Sparre, † 26. Sept. 1849, den Gfntitel an; eine schwed. Bestätigung ist hierfür nicht erfolgt, doch wird die Führung des Gfntitels in Baden nicht beanstandet. — S. Jahrg. 1859. S. 802.

† Karl Christian Friedrich Henning Graf von Sparre-Kroneberg, geb. . . 12. Juli 1801, † . . 26. Sept. 1849, Grundherr von Altwiesloch und Baierthal, Ghzgt. Baden, Ghzgl. bad. Khr; verm. . . 28. Febr. 1832 mit Pauline Gfin Eckbrecht von Dürckheim-Montmartin, geb. . . 23. Febr. 1801, † . . 3. Nov. 1847.
Kinder: 1. † Ebba Alfrede Henriette Johanne Pauline, geb. Mannheim 6. Mai 1836, † Karlsruhe 13. März 1904; verm. Mannheim 5. März 1856 mit Friedrich Gfn von Berlichingen, † Heidelberg 23. Mai 1887, K. u. K. Km. und Major a. D.

2. † August Erich Paul Carlsohn, geb. . . 4. Juni 1838, † . . 12. Febr. 1883, Ghzgl. bad. Rittm. a. D.; verm. . . 1. Dez. 1866 mit — Wilhelmine Le Maistre, geb. . . 18. Febr. 1837. [Karlsruhe i. B.]
Sohn: Friedrich Karl Ludwig, geb. . . 26. Juni 1871; verm. (zivil) Chicago 27. Dez. 1896 (kirchl. Frankfurt a. M. 2. Jan. 1901) mit — Maria Magdalena Scherer, geb. Frankfurt a. M. 5. Mai 1871. [. . .]
Sohn: Friedrich Carl Ludwig Erich, geb. Denham, NAm., 6. Mai 1898.

Spaur.

Katholisch. — Österreich (Tirol) und Bayern. — Erbschenken der gefürsteten Gfschaft Tirol 21. Okt. 1450 — Seniorat — (für mehrere Geschlechtsmitglieder, unter ihnen für Georg, A., und Johann, B.; s. Jahrg. 1876, S. 849).

A. Georgs-Stamm.

Reichsgf. d. d. Wien 12. Okt. 1633 und Bestätigung (Ausfertigung) d. d. Prag 27. Juni 1637.

I. Linie: Burgstall.

Im Mannesstamme erloschen.

† Johann Baptist Graf zu Spaur und Flavon ꝛc. ꝛc., geb. . . 10. Okt. 1777, † . . 1. Nov. 1852, Oberst-Erbldmundschenk ꝛc., K. K. Km., GRat und (bis 1848) Ldesgouv. in Mailand; verm. . . 20. Nov. 1815 mit Amalie Gfin von Bissingen und Nippenburg, geb. . . 24. Okt. 1784, † . . 17. März 1861, K. u. K. PD. und StkrD.

Tochter: Klementine, geb. . . 1816, ED. des souv. Malt.-RrO. und StkrD.; verm. . . 25. Nov. 1840 mit Aloys Gfn Mocenigo, K. u. K. Km. [. . .]

II. Linie: Winckel und Landeck.

Immatrikuliert im Kgr. Bayern bei der Gfnklasse 10. Juli 1816.

† Joseph Philipp Graf zu Spaur und Flavon, geb. . . 1757, † . . 1796; verm. I) . . mit Sophie Freiin von Greiffenklau, geb. . ., † . . 1790; II) . . mit Henriette von Frankenstein, geb. . . 1771, † . . 1869.

Söhne 2r Ehe: 1. † Friedrich, geb. . . 12. Juli 1793, † . . 23. April 1850, Herr auf Igling und Erpfting, OBayern, und Roggenburg, Schwaben; verm. . . 1821 mit Flora von Meldemann, geb. . . 1804, † . . April 1879.

Sohn: † Franz Joseph, geb. . . 25. Juni 1825, † . . 3. Dez. 1884; verm. Wien 21. Sept. 1853 mit Karoline Antonie von Kuhn, geb. . . 1830, † Salzburg 12. Mai 1880.

Söhne: (1) † Karl Friedrich Ludwig, geb. Augsburg 30. Nov. 1856, † München 11. Mai 1904.

(2) Ludwig, geb. Augsburg 8. Febr. 1859; verm. München 4. Nov. 188[illegible] mit — Lydia Scheidemann, geb. Stettin 7. Juni 1861. [München.]

2. † Karl, geb. . . 4. Jan. 1794, † Florenz 16. Okt. 1854, Kgl. bayer. Km. und a. o. G. u. b. M.; verm. . . 21. Sept. 1833 mit Therese verw. Dodwell, geb. Comtesse Giraud, geb. . ., † Gallwiese bei Innsbruck 27. März 1873, ED. des souv. Malt.-RrO. und des Kgl. bayer. Theresien-O.

Sohn: † Maximilian, geb. . . 5. Juli 1834, † Graz 14. Juni 1896, Herr auf Landeck, K. u. K. Km. und Hptm. der Res. des Rgts der Tiroler Kaiserjäger, ERr des souv. Malt.-RrO.; verm. London 4. Dez. 1861 mit Mathilde Freiin von Verschuer, geb. . . 16. Juni 1841, † Gries 6. Sept. 1872.

Kinder: (1) Karl Theodor Maximilian August, geb. Tegernsee 27. Aug. 1862, Herr auf Landeck, K. u. K. Km. und Rittm. der Res. des Hus.-Rgts Nr. 2, verm. Gleichenberg 14. Mai 1890 mit — Henriette Gfin von Wickenburg, geb. . . 25. Aug. 1863, StkrD.

Tochter: Mathilde Anna Luise Marie, geb. Mediasch 16. Juli 1891.

(2) † Volkmar Barthold Jaroslaw Georg, geb. München 9. April 1864, † Gardone 4. Mai 1904, K. u. K. Km. und OLt. des Ldw.-Ul.-Rgts Nr. 3.

(3) Anna Therese Marie Elisabeth, geb. München 3. April 1866, StkrD.; verm. Graz 25. Juni 1889 mit Heinrich Gfn von Stürgkh, K. u. K. Km. und Bez.-Hptm. in Radkersburg.

Digitized by Google

III. Linie: Flavon und Unter-Valer.

Johann Maria Joseph Leopold Graf zu Spaur und Flavon ꝛc. ꝛc., geb. . . 2. Febr. 1844, Herr auf Flavon und Unter-Valer, K. u. K. Km. und Oberstlt.; verm. Graz 30. Jan. 1869 mit Helene Gfin Batthyány von Németújvár a. d. H. Pinkafeld, geb. . . 9. Okt. 1850, † . . 19. März 1880, StkrD.

Tochter: Helene Leopoldine Johanna Maria, geb. Graz 24. Febr. 1870, StkrD.; verm. Graz 17. Mai 1890 mit Rudolf Gfn von Fünfkirchen, K. u. K. Km. und Bez.-OKomm. in Radkersburg.

B. Johannes-Stamm.

Reichsgf. d. d. Ebersdorf 23. Okt. 1637.

I. Linie: Ober-Valer und Neu-Spaur.

Julius Aloys Karl Hubert Graf zu Spaur und Flavon ꝛc. ꝛc., geb. . . 12. März 1829, Oberst-Erbldmundschenk und Bannerherr der gefürsteten Gfschaft Tirol, Herr auf Ober-Valer und Spaur, Südtirol, K. u. K. Km.; verm. Innsbruck 30. April 1863 mit Henriette Gfin zu Gleispach, geb. . . 9. Juli 1833, † Terlago 19. Juni 1900, StkrD. [Schloß Ober-Valer auf dem Nonsberg, Bez. Cles, Südtirol, und Trient.]

Kinder: 1. Volkmar Paris Benedikt Franz Karl Joseph Maria, geb. Ober-Valer 30. Aug. 1867, K. u. K. Km. und Hptm. im Gen.-Stab des 14. AKorps; verm. Innsbruck 22. Mai 1902 mit — Anna-Editha Trapp Gfin von Matsch, geb. Innsbruck 26. Juli 1878, StkrD. [Innsbruck.]

Kinder: 1) Marie Verena Henriette Anna Ottilie, geb. Innsbruck 9. Mai 1903. 2) Leo Julius Oswald Anton Josef Maria, geb. Innsbruck 20. Mai 1904.

2. Maria Elisabeth Karoline Franziska Josephine Philomena, geb. Ober-Valer 13. Aug. 1869, StkrD.; verm. Ober-Valer 30. Mai 1892 mit Joseph Gfn von Mamming, K. u. K. Km. [Terlago bei Trient.]

3. Giulitta Johanna Maria Anna Auguste Josephine Philomene Pia, geb. Ober-Valer 26. Jan. 1874.

II. Linie: Neu-Spaur.

† Karl Wilhelm Julius Graf zu Spaur und Flavon ꝛc. ꝛc., geb. . . 3. Nov. 1757, † . . 21. Sept. 1843, K. K. Oberstlt.; verm. . . mit Philippine Gfin von Thurn und Taxis, geb. . . 1757, † . . 1843.

Söhne: 1. † Karl Thaddäus, geb. . . 8. Juni 1803, † . . 5. Okt. 1853, K. K. Km.; verm. . . 2. Sept. 1833 mit Karoline von Schrentewein, geb. . . , † Innsbruck 14. Nov. 1886.

Töchter: 1) Philomena, geb. Thurnfeld bei Hall 21. Sept. 1836; verm. Innsbruck 1. Mai 1860 mit Dr. Julius Frhrn Riccabona von Reichenfels. [Innsbruck.]

2) Auguste, geb. . . 19. Jan. 1841, im Kloster vom heil. Herzen Jesu in Riedenburg bei Bregenz.

2. † Philipp, geb. . . 16. Okt. 1815, † . . 20. Dez. 1884, Oberst-Erbldmundschenk ꝛc.; verm. Salzburg 20. März 1865 mit Marie Mösner, geb. . . 16. Febr. 1838, † . . 24. Jan. 1884.

Sohn: Philipp Jakob Peter, geb. Wien 3. März 1872, K. u. K. OLt. im Drag.-Rgt Nr. 2. [Tarnopol.]

Spee.

Katholisch. — Preußen (Rheinprov.) und Ghzgt. Oldenburg. — Reichsgf. mit Wappenbesserung (Troisdorf) d. d. Laxenburg 9. Mai 1789; preuß. Anerkennung des Gfnstandes laut Min.-Reskr.

Digitized by Google

d. d. . . 30. Nov. 1829. — Besitz: Das im Jahre 1846 gestiftete und später vergrößerte Fideikommiß Heltorf mit Zum Haus, Kesselsberg, Böckum, Remberg und Groffgenstein (zus. 3551 ha) in den Kr. Düsseldorf und Mülheim a. d. Ruhr.

† Franz Joseph Anton Graf von Spee, geb. Düsseldorf 28. Aug. 1781, † Lohausen 14. Mai 1839, Herr auf Heltorf, Zum Haus, Kesselsberg, Altenhof, Schirpenbroich, Niederbach, Arendahl, Sommersberg und Clörath, Kgl. bayer. Km.; verm. Lembeck 24. Mai 1808 mit Sophie Gfin von Merveldt, geb. Münster i. W. 18. März 1786, † Westheim 25. Nov. 1848.

Söhne: 1. † August Wilhelm Konstantin Hubert, geb. Düsseldorf 18. April 1813, † Heltorf 23. Aug. 1882, Kgl. preuß. Kbr und Schloßbptm. von Brühl, ERr des souv. Malt.-RrO.; verm. I) Prag 26. Febr. 1840 mit Franziska Gfin von Brühl, geb. . . 13. Juli 1818, † Düsseldorf 25. Nov. 1844; II) Assen 20. Juli 1850 mit — Maria Gfin von Galen, geb. Göttendorf 15. Juli 1826, ED. des souv. Malt.-RrO. [Heltorf.]

Kinder: a) **1r Ehe:** 1) Franz Friedrich August Hubert Pascalis, geb. Düsseldorf 11. April 1841, Fkherr, Herr der Allodialgüter (ca 800 ha) bei Heltorf, Herr auf Gerverzhagen (406 ha), Kr. Gummersbach, Niederbach (85 ha) und Bachhof (93 ha), Siegkr., Wolfersum (306 ha), Kr. Rees, und Thorst (328 ha) Gbzgt. Oldenburg, Kgl. preuß. Kbr und Schloßbptm. von Düsseldorf, Ritterbptm. der Genossenschaft des rhein. ritterbürtigen Adels, Mitgl. des preuß. Herrenh., ERr des souv. Malt.-RrO.; verm. Herten 17. Sept. 1867 mit Anne Gfin Droste zu Vischering von Nesselrode-Reichenstein, geb. . . 15. Nov. 1843, † Heltorf 29. März 1900. [Haus Heltorf bei Angermund.]

2) Elisabeth Friederike Sophie Auguste Maria Huberta, geb. Düsseldorf 10. Sept. 1842, ED. des souv. Malt.-RrO.; verm. Heltorf 7. Mai 1861 mit Ferdinand Gfn von Galen, Fkherrn. [Dinklage.]

— b) **2r Ehe:** 3) Anna Maria Ferdinande Antonia Huberta, geb. Düsseldorf 15. April 1851; verm. Heltorf 12. April 1877 mit Franz Xaver Gfn von Korff gen. Schmising-Kerssenbrock, Fkherrn auf Brinke. [Brinke bei Borgholzhausen.]

4) Wilhelm Emanuel Friedrich Joseph Antonius Hubertus Maria, geb. Düsseldorf 13. Febr. 1855, Herr auf Ahrenthal (300 ha) und Weyerburg, Kr. Ahrweiler, Rr des Kgl. bayer. St. Georg-O.; verm. Frankfurt a. M. 20. Febr. 1884 mit — Melanie Gfin von Walderdorff, geb. Wiesbaden 29. Okt. 1864 [Ahrenthal bei Sinzig.]

Kinder: (1) Augustinus Josephus Antonius Hubertus Maria, geb. Bonn 12. April 1885.

(2) Wilderich Udalrikus Josephus Antonius Hubertus Maria, geb. Düsseldorf 15. Dez. 1887.

(3) Ernestine Maria Josepha Antonia Huberta Margarete, geb. Düsseldorf 23. Jan. 1889.

(4) Maria Angela Margarete Josepha Antonia Huberta Benedikta, geb. Ahrenthal 1. Juni 1890.

(5) Johannes Baptist Ferdinand Ignatius Josephus Antonius Hubertus Maria, geb. Ahrenthal 30. Juli 1891.

(6) Elisabeth Leopoldine Josepha Antonia Huberta Maria, geb. Ahrenthal 24. Febr. 1894.

(7) Franziskus Xaverius Josephus Antonius Hubertus Maria, geb. Ahrenthal 9. Okt. 1895.

(8) Anna Johanna Ursula Josepha Antonia Huberta Maria, geb. Ahrenthal 3. Juli 1898.

(9) Antonius Lambertus Josef Antonius Hubertus Maria, geb. Ahrenthal 1. Okt. 1899.

5) Leopold Aloysius Joseph Franz Anton Hubertus Maria, geb. Düsseldorf 19. Sept. 1858, Herr auf Godenhaus, Kr. Ahrweiler, Päpstl. Geh.-Km. u.

spada e cappa, Kgl. preuß. Ldrat des Kr. Rees und Rittm. der Ref. des Ul.-Rgts Nr. 5, Rr des Kgl. bayer. St. Georg-O.; verm. Donzdorf 17. Mai 1894 mit — Leopoldine Gfin von Walderdorff, geb. Regensburg 15. Sept. 1873. [Wesel.]

Töchter: (1) Maria Franziska Romana Leopoldine Elisabeth Johanna Ignatia Antonia Huberta, geb. Wesel 23. Juni 1895.

(2) Walpurga Maria Josepha Leopoldine Antonia Huberta, geb. Wesel 28. Febr. 1897.

(3) Franziska Romana Leopoldine Antonia Josepha Huberta Maria, geb. Wesel 16. Dez. 1898.

(4) Elisabeth Gabriele Maria Antonia Josepha Huberta, geb. Wesel 29. Juni 1900.

(5) Gabriele Maria Josepha Margaretha Heriberta Huberta Antonia, geb. Wesel 5. Aug. 1902.

6) Maria Pilaritta Anna Ludovika Agnes Walpurgis Antonia Huberta Pia, geb. Düsseldorf 21. Febr. 1860, unter dem Namen Rosa Maria im Dominikanerinnenkloster in Luxemburg.

7) Franziska Christine Anna Marie, geb. Heltorf 12. Aug. 1862, unter dem Namen Katharina Priorin des Dominikanerinnenklosters in Luxemburg.

8) Heribert Ferdinand Oktavian Joseph Antonius Franziskus Xaver Hubertus Maria, geb. Düsseldorf 3. Dez. 1863, Kgl. preuß. Rittm. und Esk.-Chef im Rgt der Gardes du Corps, ERr des souv. Malt.-RrO. [Potsdam.]

9) Friedrich Stephan Joseph Antonius Hubertus Maria, geb. Heltorf 3. Juni 1865, Rektor in Birgel bei Düren, Kgl. preuß. Lt. a. D., ERr des souv. Malt.-RrO.

10) Ferdinand Antonius Hubertus Josephus Maria, geb. Heltorf 5. Aug. 1866, Kgl. preuß. OLt. der Ref. des Ul.-Rgts Nr. 5, Mitgl. des preuß. Abg.-Hauses, Rr des Kgl. bayer. St. Georg-O.; verm. München 15. April 1902 mit — Leopoldine Gfin von und zu Arco-Zinneberg, geb. Waldsee, Württemb., 18. April 1876. [Leyenburg, Kr. Mörs.]

Töchter: (1) Maria Olga Maximiliane Valentine Huberta, geb. Leyenburg 11. Febr. 1903.

(2) Veronika Helene Benediktina Mechtildis Huberta Maria, geb. Leyenburg 27. Febr. 1904.

11) Agnes Paula Klementine Monika Antonia Huberta Maria, geb. Heltorf 29. Nov. 1867. [Heltorf.]

12) Johannes Matthias Aloysius Hermann Joseph Antonius Hubertus Maria, geb. Heltorf 24. Febr. 1869, als Pater Placidus im Benediktiner-O. in der Abtei Maria Laach.

2. † Ferdinand Anton Karl Wilhelm Hubert, geb. Düsseldorf 24. Jan. 1815, † Lintorf 26. März 1886, Herr auf Linnep; verm. Rumillies 1. Okt. 1857 mit Paula Gfin von Robiano, geb. . . 24. Okt. 1833, † Linnep 3. März 1883.

Kinder: 1) Maria Hubertus Apollinaris Sixtus, geb. Linnep 6. Aug. 1858, Herr auf Linnep (274 ha), Ldkr. Düsseldorf, ERr des souv. Malt.-RrO.; verm. Antfeld 8. April 1891 mit — Isabella von Papen, geb. Lohe 23. Nov. 1864. [Linnep bei Hösel.]

Söhne: (1) Franz Ferdinand Hubertus Maria Apollinarius Karl, geb. Linnep 26. Jan. 1892.

(2) Karl Stephan Hubertus Maria Apollinarius Hermann Joseph, geb. Linnep 10. Dez. 1892.

2) Marie Auguste Huberta Apollinaria, geb. Linnep 21. Dez. 1859. [Düsseldorf.]

3) Elisabeth Marie Karoline Apollinaria Huberta, geb. Linnep 1. März 1861. [Düsseldorf.]

4) Sophie Apollinaria Maria, geb. Linnep 8. Sept. 1864. [Düsseldorf.]

5) Stephan Friedrich Maria Antonius Michael Paul Apollinarius Hubertus,

geb. Linnep 8. März 1866, Kgl. preuß. Reg.-Rat in Hannover und OLt. der Reſ. des GSchützenbat.

6) Anna Amalia Apollinaria Huberta Maria, geb. Linnep 12. März 1868, unter dem Namen Ignatia im O. der Franziskanerinnen in Köln.

7) Ferdinand Maria Joſeph Pius Hubertus Apollinarius, geb. Linnep 13. Mai 1871, Kgl. preuß. Ger.-Aſſeſſor und Hilfsrichter in Geldern.

8) Thereſia Maria Walpurga Apollinaria Huberta, geb. Linnep 4. Jan. 1876 [Düſſeldorf.]

3. † Rudolf Auguſt Joſeph Hubert, geb. Düſſeldorf 29. Juni 1822, † Würzburg 7. Nov. 1881; verm. . . 28. Mai 1854 mit — Fernanda Marie Sophie Tutein, geb. Kopenhagen 13. März 1832. [Darmſtadt.]

Kinder: 1) Ferdinand Vincentius Joſeph Hubertus, geb. Glindfeld 5. April 1855, Dr. med., o. Prof. und Direktor des anatom. Inſtituts in der med. Fakultät der Univ. Kiel; verm. Bonn 3. April 1897 mit — Anna Schaaffhauſen, geb. Bonn . . 1853.

2) Leopold Franziskus Hubertus, geb. Glindfeld 18. Nov. 1856, Kgl. preuß. Rittm. und Komp.-Chef im Trainbat. Nr. 10. [Hannover.]

3) Rudolf Franz Maria Hubertus, geb. Glindfeld 17. April 1860, Kgl. preuß. Major, perſönl. Adj. Sr. K. H. des Fſtn von Hohenzollern. [Sigmaringen.]

4) Maximilian Johannes Maria Hubertus, geb. Kopenhagen 22. Juni 1861, Kaiſ. deutſcher Freg.-Kpt., kmdt zum Reichsmarineamt; verm. Dresden 1. Okt. 1889 mit — Margarete Baronin von der Oſten-Sacken a. d. H. Wangen, geb. Mitau 8./20. April 1867 (luth.). [Charlottenburg.]

Kinder: (1) Otto Ferdinand Maria Hubertus, geb. Kiel 10. Juli 1890.

(2) Heinrich Franz Irenäus Maximilian Hubertus, geb. Kiel 24. April 1893.

(3) Huberta Marie Valerie Irene Luiſe, geb. Kiel 11. Juli 1894.

5) Maria Karoline Antonia Huberta, geb. Luzern 22. Juni 1868; verm. Würzburg 7. Okt. 1896 mit Dr. med. Karl König, prakt. Arzt. [Frankfurt a. M.]

6) Ludwig Franziskus Maria Hubertus Hugo, geb. Luzern 31. März 1870, Kaiſ. deutſcher VKonſul, Kgl. preuß. Ldger.-Aſſeſſor. [. . .]

4. † Wilderich Auguſt Friedrich Hubert, geb. Düſſeldorf 19. Okt. 1830, † Maubach 16. März 1890, Herr auf Maubach (100 ha), Kr. Düren, Kgl. preuß. Ldrat z. D.; verm. Harff 25. Juli 1865 mit — Antonia Freiin von Mirbach, geb. Grevenbroich 5. Juni 1846 (ſ. den Art. Mirbach-Harff in dieſem Taſchenbuch). [Maubach bei Kreuzau.]

Kinder: 1) Maria Rudolfine Huberta Antonia, geb. Düſſeldorf 18. Dez. 1873.

2) Joſeph Maria Auguſtin Hubert Apollinarius Rudolf Paſchalis, geb. Düſſeldorf 18. April 1876, Kgl. preuß. Ger.-Referendar und Lt. der Reſ. des GSchützenbat. [Aachen.]

3) Paula Maria Franziska Antonia, geb. Maubach 12. Jan. 1879.

4) Friedrich Stephan Maria Hubertus Benediktus, geb. Maubach 12. Febr. 1882. [. . .]

Spiegel zum Dieſenberg-Hanxleden.

Katholiſch. — Preußen (Prov. Weſtfalen) und Öſterreich (Mähren). — Niederſächſiſcher Uradel. preuß. Gf. mit Namen- und Wappenvermehrung „Hanxleden" d. d. Berlin 17. Jan. 1816, öſterr. Genehmigung zur Führung des preuß. Gfntitels d. d. Wien 17. Febr. 1817; öſterr. Gf. d. d. . . 15. Juli 1837 (Diplom d. d. Wien 1. Sept. 1838). — Beſitz: Das im Jahre 1589 geſtiftete Fideikommiß Ober- und Nieder-Klingenburg (ca 450 ha) am Dieſenberg, Kr. Warburg. —

Vgl. auch das Taſchenbuch der Freiherrl. Häuſer unter Spiegel.

† Ferdinand Otto Hermann Graf von Spiegel zum Dieſenberg

Hanxleben, geb. Tribuswinkel 12. Aug. 1815, † Wischenau 23. Juli 1877, Fkherr, Herr auf Wischenau, Erbmundschenk im Fstt. Paderborn, K. u. K. Km., ERr des souv. Malt.-RrO.; verm. Meidling 9. Juli 1844 mit Rosa Gfin von Lützow, geb. . . 6. März 1816, † . . 5. Juli 1869, K. u. K. PD. und StkrD.

Kinder: 1. Maria Christine Karoline Rosa Gabriele Adolfine, geb. Wischenau 18. Mai 1846, StkrD.; verm. Wien 5. Mai 1866 mit Leopold Fstn und Altgfn von Salm-Reifferscheidt-Krautheim und Dyck, † Wien 16. Mai 1893. [Graz.]

2. Maria Ferdinand-August Hieronymus Ignaz Johann, geb. Wischenau 20. Mai 1850, Fkherr, Herr auf Wischenau (1572 ha), Mähren, ERr des Deutschen O. [Schloß Wischenau bei Mislitz.]

3. Maria Kurt Christoph Bonifacius Deodat Wenceslaus, geb. Wischenau 26. Sept. 1852; verm. Datschitz 2. Juni 1877 mit — Marie Freiin von Dalberg, geb. Wien 20. Sept. 1856. StkrD. [. . .]

Söhne: 1) Maria Joseph Karl Friedrich Ferdinand Egbert Konrad Deodat Hubertus Pius Felix, geb. Tüchern bei Cilli 18. Nov. 1882. [. . .]

2) Maria Franz Joseph Ferdinand Egbert Friedrich Konrad Deodat Hubertus Pius Laurentius Justinian, geb. Hietzing 5. Sept. 1885.

3) Maria Felix Ferdinand Friedrich Nikolaus Emanuel Deodat Joseph Johannes Franz Georg Hubert, geb. Iglau 19. Jan. 1891.

4. Maria Gabriele Aloysia Klementine Ignatia Leopoldine Huberta, geb. Wischenau 15. Nov. 1854, StkrD.; verm. Wischenau 15. Nov. 1878 mit Karl Kämmerer von Worms, Frhrn von und zu Dalberg, K. u. K. Km. [Rötschitz bei Iglau, Mähren.]

Sponeck (Sponneck).

Lutherisch. — Reichsgf. unter dem Namen „von Sponeck" d. d. Wien 2. Aug. 1701 (für die Brüder Georg Wilhelm — I. Linie —, Johann Christoph und Johann Rudolf — II. Linie — von Hedwiger und deren Schwester Anna Sabina; s. Jahrg. 1867, S. 845, und über die im Mannesstamme erloschenen Abkommen obiger Anna Sabina aus der Verbindung mit dem Hzg Leopold Eberhard von Württemberg-Mömpelgard, gleichfalls Gfn von Sponeck — in Frankreich — s. Jahrg. 1871, S. 791).

I. Linie (des Georg Wilhelm) in Dänemark (Sponneck).

Dänische Adelsnaturalisation unter dem Namen „Sponneck" 11. Juli 1889 (für die Nachkommen des Gfn Georg Wilhelm von Hedwiger Sponeck, geb. 17. April 1672, † 3. Sept. 1740).

† Georg Wilhelm Graf von Sponneck, geb. Skjelskör 11. Jan. 1741, † Kopenhagen 19. Jan. 1801, Kgl. dän. Oberstlt.; verm. . . 12. März 1773 mit Hylleborg von Eppingen, geb. . . 15. Sept. 1764, † Kopenhagen 23. Okt. 1822.

Söhne: 1. † Marius Sabinus Wilhelm, geb. Nästved 22. Mai 1787, † Kopenhagen 31. Juli 1874, Herr auf Vaar, Kgl. dän. Khr, Stiftsamtmann von Ribe und Lt. a. D.; verm. Roskilde 30. April 1814 mit Susanna Christiana Trojel, geb. Anneberggaard 22. Okt. 1791, † Kopenhagen 15. Sept. 1880.

Söhne: 1) Wilhelm Karl Eppingen, geb. Ringköbing 16. Febr. 1815, † Kopenhagen 29. Febr. 1888, Kgl. dän. Khr, GKonf.-Rat, Gen.-Zolldirektor und Finanzmin. a. D., Direktor der Kopenhagener Handelsbank; verm. Kopenhagen 17. Juni 1841 mit Antoinette Siegfriede von Lowzow, geb. Kopenhagen 4. Juni 1818, † Hesselgaard 28. Mai 1883.

Kinder: (1) Friedrich Wilhelm, geb. Kopenhagen 23. März 1842, Kgl. dän. Khr, Hofjägerm. und a. o. G. und b. M. in Stockholm; verm. Nordrup 30. April 1886 mit — Anna Sophie Margarete Emanuella Gfin Brockenhuus-Schack, geb. Giesegaard 20. Juli 1859.

Kinder: a. Antoinette Sophie, geb. Giesegaard 15. März 1887, erspekt. auf Vallö.
b. Wilhelm, geb. Haines Falls, Staat New York, NAm., 14. Juli 1888. [Kopenhagen.]

(2) Georg Leopold, geb. Kopenhagen 22. Juli 1843, Kgl. dän. Kpt. und Bibliothekar der Garnisonbibliothek in Kopenhagen, Postm. a. D.; verm. . . 2. Mai 1871 mit — Kamilla Dorothea Wilhelmine Gruner, geb. Hamburg 24. Febr. 1844.
Töchter: a. Carmen, geb. Kopenhagen 28. Jan. 1872, erspekt. auf Vallö.
b. Olga, geb. Kopenhagen 14. Nov. 1875, erspekt. auf Vallö.

(3) Elisabeth Susanne Sophie, geb. Kopenhagen 12. Juli 1846; verm. das. 23. Dez. 1868 mit Jean Vio, † Kopenhagen 12. Jan. 1884, Kgl. dän. Prof. und Direktor des Bürgertugendgymnasiums in Kopenhagen. [Schloß St. Gilles, Vendée.]

2) † Carl Waldemar, geb. Ringköbing 7. Okt. 1821, † Kopenhagen 26. Aug. 1900, Kgl. dän. Plt. a. D.; verm. Kopenhagen 24. Mai 1885 mit Mathilde Nicoline Nyholm, geb. Petersholm 23. März 1836, † Humleoregaard 5. April 1894.
Sohn: Carl Waldemar, geb. . . 19. Okt. 1870; verm. . . 30. Mai 1901 mit — Angelika (Ange) Maria Anna verw. Buschardt, geb. Pierri, geb. . . 14. Dez. 1870. [Aagershvile bei Bagsvard, Seeland, und London.]

2. † Georg Wilhelm, geb. Kopenhagen 18. Dez. 1789, † das. 8. April 1854, Kgl. dän. Major, Forst-, Jagd- und Kstr, Ldinspektor und Ldmesser; verm. Kopenhagen 29. Mai 1824 mit Christine Lund, geb. . . 1796, † . . 6. Dez. 1864.
Sohn: † Georg Laurentius Julius, geb. Kopenhagen 4. März 1827, † das. 24. Dez. 1902; verm. Kopenhagen 30. Dez. 1856 mit Karoline Sophie Rebder, geb. Kopenhagen 28. April 1833, † Röddebo 29. Mai 1900.
Kinder: (1) Friedrich Wilhelm Laurentius, geb. Bröndbyöster 22. Juli 1859, OFörster und Gutsinspektor in Jägerspris; verm. Söllerød 29. Juni 1895 mit — Salome Georgine Wellendorf, geb. Skovlyst 20. März 1859. [Skovlyst bei Jägerspris.]
Kinder: a. Gerda, geb. Skovlyst 27. Sept. 1896, erspekt. auf Vallö.
b. Carl Wilhelm, geb. Skovlyst 26. Sept. 1900.

(2) Emma Laura Karoline, geb. Kongens Lyngby 22. Juni 1862.

(3) Adolf Julius William Johannes, geb. Kongens Lyngby 27. Nov. 1865, Kgl. dän. Posterpedient; verm. Höve 10. Nov. 1893 mit — Petroline Kirstine Jensen, geb. . . 24. Juni 1867. [Slagelse.]
Töchter: a. Else Emilie Magdalene, geb. . . 22. Okt. 1894.
b. Inger Sophie Christine Astrid, geb. Slagelse 25. April 1902.

(4) Maria Laura Sophie Kirstine, geb. Kongens Lyngby 3. Juni 1869. [Kopenhagen.]

(5) Elisabeth Magdalene Julie, geb. Röddebo 17. Dez. 1871, erspekt. auf Vallö. [Kopenhagen.]

II. Linie (des Johann Rudolf) in Baden (Sponeck).

† Karl Wilhelm Graf von Sponeck, geb. Karlsruhe 3. Okt. 1772, † das. 30. März 1830, Ghzgl. bad. Oberst; verm. . . 1810 mit Rosina Schmidt, geb. . . 3. Juli 1787, † . . 25. April 1826.

Söhne: 1. † Wilhelm, geb. Karlsruhe 18. Okt. 1813, † Diersburg 24. Aug. 1854, Ghzgl. bad. Khr; verm. I) . . 22. Juni 1843 mit Sophia Freiin von Harling, geb. Münchingen 19. Jan. 1818, † Karlsruhe 5. Aug. 1845; II) . . 11. Febr. 1847 mit Elisabeth Freiin von Reischach, geb. Immendingen 17. April 1819 (kath.), † Diersburg, Baden, 7. Juni 1888.
Söhne: a) 1r Ehe: 1) Karl Wilhelm Franz, geb. Karlsruhe 30. Juli 1845, Ghzgl. bad. OStallm., Kgl. preuß. Gen.-Major a. D., RRr des Joh.-O.; verm. Karlsruhe 4. Mai 1871 mit — Fanny Freiin von Lersner, geb. Darmstadt

15. Okt. 1846, Mitbes. des Frhrl. Karl Ludwig von Barkhausschen älteren Fideikommisses in Frankfurt a. M. [Karlsruhe.]

Kinder: (1) Wilhelm Anton Franz Albrecht August, geb. Hannover 31. Jan. 1872. [. . .]

(2) Kurt Emil Friedrich, geb. Bruchsal 17. Febr. 1873, Direktor des Ldgestüts in Braunsberg, OPr.; verm. Trakehnen 12. Juni 1902 mit — Marissa von Oettingen, geb. Meddum, Kurland, 12. Febr. 1879.

Sohn: Tassilo, geb. Braunsberg 5. Juni 1903.

(3) Elisabeth Franziska Anna, geb. Trier 5. März 1877; verm. Berlin 5. Febr. 1898 mit Werner von Bresler, Kgl. preuß. Lt. im 2. Leibhus.-Rgt Nr. 2. [Danzig (Langfuhr).]

— b) 2r Ehe: 2) Anton Franz Heinrich, geb. Rastatt 29. Sept. 1848, Kgl. preuß. Major z. D. und Bez.-Off. beim Ldw.-Bez. Mosbach; verm. I) Karlsruhe 20. Okt. 1872 mit Maria Pfetsch, geb. Karlsruhe 6. Mai 1849, † Colmar i. E. 31. Okt. 1873; II) Richelsdorf bei Gerstungen 7. Mai 1876 mit — Therese Freiin von Cornberg, geb. Karlsruhe 3. Aug. 1854 (kath.). [Neckarelz, Baden.]

Kinder 2r Ehe: (1) Joseph Wilhelm Maximilian, geb. Hüningen, Elsaß, 19. März 1877, Kgl. preuß. Lt. im GGren.-Rgt Nr. 1. [Berlin.]

(2) Maria Therese Karola Josephine, geb. Mülhausen i. E. 5. April 1882 (kath.).

(3) Emil Theodor Hans, geb. Mülhausen i. E. 21. Juli 1884, Kgl. preuß. Lt. im GGren.-Rgt Nr. 1. [Berlin.]

(4) Ernestine Mathilde Josephine Luise Margarete, geb. Offenburg i. B. 18. April 1894 (kath.).

(5) Karl Anton Theodor, geb. Offenburg i. B. 24. Jan. 1896.

3) † Emil August Joseph Anton, geb. Gernsbach 15. Sept. 1850, † München 2. Okt. 1888, Kgl. preuß. Rittm. und Esk.-Chef im Ul.-Rgt Nr. 5; verm. Freiburg i. Br. 5. April 1877 mit — Maria Auguste Courtin, geb. Karlsruhe 19. Jan. 1856. [. . .]

Kinder: (1) Maria Auguste Franziska Theresa, geb. Bruchsal 1. Juli 1881.

(2) Hedwig Karola Antonia, geb. Bruchsal 3. Sept. 1883; verm. Freiburg i. Br. 16. Juli 1903 mit . . Herrmann, Großkaufmann. [Manila.]

(3) Hans, geb. Düsseldorf 12. Febr. 1888, Kgl. preuß. Kadett in Karlsruhe.

2. † Karl, geb. . . 26. Aug. 1816, † Gernsbach 2. Sept. 1904, Kgl. preuß. Gen.-Lt. a. D.; verm. . . 11. Juli 1840 mit Maria Kast, geb. . . 8. Jan. 1819, † . . 23. Nov. 1889.

Tochter: Marie Wilhelmine Karoline, geb. . . 15. April 1841; verm. Karlsruhe 8. April 1865 mit Klemens von Voigts-Rhetz, Kgl. preuß. Obersten a. D. [Baden-Baden.]

3. † August, geb. . . 6. Juli 1817, † . . 22. Jan. 1867, Ghzgl. bad. Major a. D.; verm. I) . . 12. Nov. 1845 mit Alexandrine Freiin von Berlichingen-Hengstfeld, geb. . . 28. Nov. 1817, † . . 12. Jan. 1860; II) . . 28. Aug. 1862 mit Bertha Freiin Truchseß von Wetzhausen, geb. . . 30. Dez. 1830, † Würzburg 31. Juli 1895.

Töchter 1r Ehe: 1) Pauline, geb. . . 11. Nov. 1846. [. . .]

2) Auguste, geb. . . 19. Sept. 1850; verm. Ansbach 18. Juni 1877 mit Otto Frhrn von Roman, Kgl. bayer. Oberstlt. a. D. [Schloß Kitzingen bei Würzburg.]

Sporck.

Katholisch. — Österreich (Böhmen). — Reichs- und erbländ.-österr. alter Herren- und Ritterstand d. d. Prag 12. Okt. 1647; böhm. Inkolat d. d. Prag 21. Jan. 1648; Reichsgf. d. d. Wien 23. Aug. 1664. — Beschreibung des Wappens im Jahrg. 1867, S. 848.

† Johann Joseph Graf Sporck, geb. Chrudim 5. Dez. 1795, † Prag 29. Jan.

1850, Herr auf Krnsko, Katusitz und Groß-Wschelis, Kr. Jungbunzlau, K. K. OLt. a. D.; verm. Biela 1. Mai 1827 mit Walpurga Gfin von Wiežnik, geb. Prag 25. Okt. 1803, † das. 20. Dez. 1877.

Kinder: 1. Eduard Johann Wenzel Joseph, geb. Horka a. d. S. 19. Dez. 1828, K. u. K. Major i. R.; verm. Linz 31. März 1857 mit — Johanna Nepomucena von Mader, geb. Prag 27. Jan. 1832. [Prag.]

Kinder: 1) † Joseph Johann Wenzel Paul, geb. Krnsko 10. Jan. 1858, † Prag 27. März 1881, Hörer der Rechte.

2) Eleonore Walpurga Anna, geb. Krnsko 13. Mai 1862.

3) Ferdinande Sophie Josephine, geb. Krnsko 19. März 1865.

2. Leopoldine Rosalie Margarete, geb. Horka 11. Juli 1830. [Prag.]

3. Rosalia Maria Anna, geb. Horka 3. Sept. 1833; verm. Krnsko 24. Aug. 1852 mit Franz Gfn Wratislaw und Mitrowitz, † Krnsko 15. Dez. 1858, Fkherrn auf Dirna und Zalšy. [Prag.]

4. Anna Maria Pauline, geb. Horka 2. Dez. 1836; verm. Krnsko 21. Juni 1859 mit Johann Ritter von Neuberg, † Kenberg Melnik 20. Jan. 1892, Herrn auf Groß-Ceititz. [Prag.]

5. † Rudolf Johann Wenzel Joseph, geb. Horka 27. Mai 1839, † Prag 11. Mai 1904, Herr auf Katusitz, Kr. Jungbunzlau, K. u. K. OLt. a. D.

6. Marie Barbara Franziska, geb. Krnsko 4. Dez. 1844, Kapitularin des K. K. adeligen Damenstifts auf dem Hradschin in Prag.

7. Ferdinand Johann Joseph Paul, geb. Krnsko 21. Febr. 1848; verm. Berlin 3. April 1872 mit — Anna Schmackal, geb. Prag 21. April 1847. [München.]

Spreti.

Katholisch. — Bayern. — Patrizier von Ravenna; kurbayer. Ausschreibung des Gfnstandes durch die österr. Administration (für Franz Johann Hieronymus Conte Spreti); kurbayer. erbliche Edelmannsfreiheit über die Güter Weilbach, Kapfing ꝛc. s. d. 11. März 1729 (für Hieronymus Gfn von Spreti, kurbayer. Km. und Oberstküchenm.); immatrikuliert im Kgr. Bayern bei der Gfnklasse 13. Aug. 1813 (s. Jahrg. 1876, S. 858).

I. Linie.

1. Ast.

Besitz: Das von dem Gfn Friedrich, † 16. Aug. 1869, Kgl. bayer. Gen.-Lt. a. D., gestiftete Fideikommiß Kapfing mit Vilsheim, Amtsger. Landshut, NBayern.

Theodor Johann Nepomuk Karl Graf von Spreti, geb. München 18. Febr. 1838 (Brudersſohn des Fkstifters), Fkherr, Kgl. bayer. Km.; verm. Bamberg 6. Mai 1865 mit Mathilde Freiin von Kleinſchrod, geb. München 13. Okt. 1844, † Landshut 17. März 1904. [Landshut.]

Kinder: 1. Adolf Maria Desiderius, geb. München 28. Mai 1866, Herr auf Vilsheim, NBayern; verm. I) Koblenz 11. Mai 1897 mit Anna Freiin von Linde, geb. Köln 14. Febr. 1874, † Kapfing 16. Sept. 1900; II) Siegsdorf 24. Aug. 1902 mit Anna Maria Gfin von Yrſch, geb. München 4. Jan. 1874. [Kapfing.]

2. Heinrich Karl Ferdinand Maria, geb. München 30. Mai 1868, Kgl. bayer. Kſkr, Bez.-Amtsaſſeſſor im Min. des Innern und OLt. der Reſ. des Inf.-Leibregts. [München.]

3. Friedrich Adolf Maria Peter, geb. München 31. Jan. 1870, Kgl. bayer. Kſk und OLt. und Komp.-Off. an der UOff.-Schule in Fürſtenfeldbruck; verm. München 26. Okt. 1899 mit — Aloyſia Freiin Reichlin von Meldegg, geb. Fellheim 18. März 1876.

Sohn: Theodor Maria Friedrich Kornelius Hieronymus, geb. Kitzingen 12. Sept. 1900.

4. Sophie Karoline Mathilde Anna Maria, geb. München 14. Aug. 1871; verm. Landshut 12. Febr. 1898 mit Hubert Frhrn von und zu Aufseß, Kgl. bayer. Bez.-Amtsassessor in Pfaffenhofen.
5. Marie Klementine Johanna Franziska Irene, geb. Landshut 5. April 1874. [Landshut.]

2. Ast.

Besitz: Das von dem Gfn Sigmund, † 17. April 1843, Kgl. bayer. Km. und Hofkammerrat a. D., gestiftete Fideikommiß Weilbach mit Weichs, Pelheim, Herbertshausen und Pasenbach, OBayern.

† Eduard Graf von Spreti, geb. Weilbach 7. Jan. 1805, † das. 30. Nov. 1887 (Sohn des Fkstifters), Fkherr, Kgl. bayer. Km.; verm. I) Landshut 7. Sept. 1834 mit Karoline Gfin von Yrsch, geb. Groß-Köllnbach 6. Aug. 1807, † Weilbach 26. Febr. 1844; II) Weilbach 7. Jan. 1845 mit Mathilde Freiin von Ruffin, geb. Weihern 15. Juni 1823, † Weilbach 8. Okt. 1857.

Kinder: a) 1r **Ehe:** 1. Karl August, geb. . . 15. Okt. 1838, Fkherr; verm. . . 1. Mai 1866 mit — Luise Karoline Amande Schrauth, geb. Neumarkt, OPfalz, 24. Aug. 1841. [Schloß Weilbach.]

Söhne: 1) Martin Johann Nepomuk Joseph Maria Franz de Paula, geb. Weilbach 2. April 1867, Kgl. preuß. Hptm. und Komp.-Chef im bad. Leibgren.-Rgt Nr. 109; verm. München 7. Dez. 1895 mit — Anna Freiin von und zu Aufseß, geb. Nürnberg 26. Nov. 1873. [Karlsruhe i. B.]

Kinder: (1) Friedrich Wilhelm Eugen Karl Hans Martin, geb. Karlsruhe i. B. 4. März 1897.

(2) Kurt Martin Bruno Eduard, geb. Bruchsal 4. Juli 1899.

(3) Martina Anita Klara Johanna, geb. Karlsruhe i. B. 11. Juni 1902.

2) Paul Adolf Joseph Johann Baptist Kajetan, geb. Weilbach 5. Aug. 1872, Assistent an der landw. Kr.-Winterschule in Pfaffenhofen a. J.

3) Karl Theodor Sigmund Joseph Franz von Sales, geb. Weilbach 25. Jan. 1874, Offiziant beim Kgl. bayer. Rentamt in Aibling.

4) Ludwig Sigmund Joseph Maria, geb. Weilbach 15. Mai 1877, Kgl. bayer. Lt. im 2. Inf.-Rgt. [München.]

5) Joseph Ferdinand Maria Franz von Sales Johann Evangelist, geb. Weilbach 18. Febr. 1880, Rechtspraktikant. [Aibling.]

2. Adolf Sigmund, geb. Weilbach 21. April 1841, Kgl. bayer. Rittm. a. D.; verm. . . 28. Sept. 1868 mit — Karoline Hartmann, geb. Kempten 29. Juni 1842. [Starnberg.]
3. Elisabetha Philomena Anna, geb. Weilbach 8. Juni 1843; verm. Unter-Weilbach 25. Okt. 1864 mit Maximilian Frhrn von Freyberg, † Jetzendorf 12. Aug. 1889, Herrn auf Jetzendorf, Kgl. bayer. Km. [Jetzendorf.]

— b) 2r **Ehe:** 4. Franziska Anna, geb. Weilbach 10. Okt. 1845; verm. das. 22. Nov. 1869 mit Ludwig Gfn von Kreith, † Guteneck 15. Juni 1893, Herrn auf Guteneck ꝛc., OPfalz. [Schloß Guteneck bei Nabburg.]

5. Karoline Marie, geb. Weilbach 11. Jan. 1847, im Salesianerinnenkloster in Zangberg, OBayern.
6. Bernhard Karl Paul, geb. Weilbach 25. Juni 1849, Herr auf Paehl (142 ha), OBayern, Kgl. bayer. Km. und Gen.-Major a. D., EKr des souv. Malt.-KrO.; verm. Meran 21. März 1882 mit — Gabriele Avigdor, geb. Nizza 31. März 1856. [München.]

Kinder: 1) Rudolf Oskar Eduard Joseph, geb. München 11. Febr. 1883, Kgl. bayer. Lt. im 4. Chev.-leg.-Rgt. [Augsburg.]

2) Ida Franziska Mathilde, geb. München 15. Jan. 1884.

3) Ludwig Franz, geb. München 2. Juni 1885, Kgl. bayer. Fähnr. im 1. Schweren Reiterrgt. [München.]

4) Gisela Hortensia, geb. München 30. Juni 1887.

Digitized by Google

5) Albrecht Karl, geb. München 3. Aug. 1890.
6) Henriette Marie, geb. München 10. Mai 1893.
7. Johanna Maria Karoline, geb. Weilbach 28. Juni 1850, im Salesianerinnenkloster in Beuerberg, OBayern.
8. Antonie Franziska Bertha, geb. Weilbach 4. Aug. 1856, präbend. StiftsD. des Kgl. bayer. St. Anna-O. in München. [. . .]
9. Franz Karl, geb. Weilbach 3. Okt. 1857, Herr auf Guteneck, OPfalz, Kgl. bayer. Km. und Hptm. a. D.; verm. Jetzendorf 3. Okt. 1893 mit — Marie Freiin von Freyberg, geb. Jetzendorf 6. Febr. 1868, Dame des Kgl. bayer. St. Elisabethen-O.

II. Linie.

Im Mannesstamme erloschen.

† Ferdinand Graf von Spreti, geb. . . 6. Febr. 1799, † . . 11. Nov. 1882, Kgl. bayer. Oberstlt. a. D.; verm. . . 9. Nov. 1829 mit Maria Meindl, geb. . . 30. Juni 1810, † . . März 1891.

Tochter: Marie, geb. . . 9. Juni 1836; verm. . . 9. Nov. 1858 mit Nikomedes Süßmeyer, † . . 14. März 1874, Kgl. bayer. Min.-Rat im Min. für Kultus und Unterricht. [München.]

Sprinzenstein

(a. d. H. der Ricci).

Katholisch. — Österreich und Preußen (Prov. Schlesien). — Reichsfrhr. mit Namen- und Wappenvereinigung „Sprinzenstein" d. d. Augsburg 15. Nov. 1530; Genehmigung zum Fortfall des Stammnamens „Ricci" als „Frhrn von und zu Sprinzenstein" d. d. Preßburg 21. Febr. 1555; Vereinigung des Wappens mit dem der † Jöchl zum Jöchelsthurn und Verleihung des Prädikats „auf Neuhaus" d. d. Prag 18. Dez. 1591; Reichsgf. als „Gfn und Gfinnen, Herren und Freiinnen von und zu Sprinzenstein und Neuhaus" d. d. Linz 21. Juli 1646; böhm. Inkolat d. d. Wien 29. Jan. 1669; Lbmann von Steiermark 5. Febr. 1669; Verleihung des großen Palatinats d. d. Wien 7. Sept. 1671; Oberst-Erbldmünzm. in Österreich ob und unter der Enns 27. April 1672 (welches verfallene Erbamt im Jahre 1788 den Gfn von Bergen verliehen wurde). — Besitz: 1) Die Hschaft Sprinzenstein (deren 1. Belehnung vom 31. Juli 1529 datiert und deren Lehenseigenschaft bei der i. J. 1869 in Österreich erfolgten Aufhebung der Lehen für die noch vor dem Jahre 1869 geborenen Lehenanwärter aufrecht erhalten erklärt wurde) in OÖsterreich; 2) das am 10. Jan. 1764 gestiftete Fideikommiß Groß-Hoschütz mit Ruptau in den Kr. Ratibor und Rybnik, Preuß.-Schlesien.

† Johann Nepomuk Graf und Herr von und zu Sprinzenstein und Neuhaus, geb. Linz 7. Nov. 1786, † Wien 10. April 1845, K. K. Km., Kgl. preuß. Kpt. a. D.; verm. Linz 26. Juli 1814 mit Maria Angelina Gfin und Herrin von Salburg, geb. Linz 1. Okt. 1792, † Kochanietz 4. Juli 1878, Herrin auf Roschowitz und Militsch, Kr. Kosel, Preuß.-Schlesien, und auf Salaberg, NÖstern. StkrD.

Söhne: 1. Joseph Maria Richard Arthur, geb. Linz 23. Juli 1815; folgte seinem Großvatersbrudersson, dem 14. Febr. 1865 † Gfn Christoph, in der Hschaft Sprinzenstein; verm. Raudnitz 30. Aug. 1841 mit Maria Gfin von Sternberg und Rudelsdorf, geb. Raudnitz 4. April 1824, † Linz 29. März 1896, StkrD. [Schloß Sprinzenstein und Linz.]

Söhne: 1) Johann Joseph Maria Konrad Arthur, geb. Groß-Hoschütz 9. Aug. 1842, K. u. K. Km. und Rittm. a. D., EKr des Deutschen O.; verm. Gorschdorf 23. Okt. 1883 mit — Anna Gfin von Joner-Tettenweiß, geb. Passau 26. Juni 1865, StkrD. [Schloß Groß-Hoschütz.]

2) Gustav Maria Konrad Maximilian, geb. Groß-Hoschütz 8. Jan. 1847, K. u. K. Km. und OLt. a. D., EKr des souv. Malt.-RrO.; verm. Rohrbach bei

Linz 20. Okt. 1874 mit — Almerie Gfin von Schlick zu Baſſano ꝛc., geb. Jičinoves 28. April 1856, StkrD. [Schloß Sprinzenstein und Linz.]

Kinder: (1) Marie Josepha Pulcheria, geb. Sprinzenstein 10. Sept. 1875, unter dem Namen Maria Pia Chorfrau im adeligen Benediktiner-Frauenstift am Nonsberg in Salzburg.

(2) Franz-Rudolph Maria Arthur Maximilian, geb. Linz 17. April 1879, K. u. K. Km. und Lt. der Reſ. des Drag.-Rgts Nr. 3. [Schloß Sprinzenstein und Linz.]

(3) Maximilian Guido Raimund Maria, geb. Linz 17. Febr. 1881, K. u. K. Lt. im Drag.-Rgt Nr. 6; verm. Aſchach 26. April 1904 mit — Marianne Gfin von Harrach, geb. Aſchach a. d. D. 26. Juni 1880 (ſ. Goth. Hoflender, II. Abt.). [Wels.]

2. † Hermann Joſeph Maria, geb. Linz 12. März 1817, † Wien 15. Jan. 1882, Herr auf Salaberg und Roſchowitz, ERr des ſouv. Malt.-RrO.; verm. Peckau 18. Sept. 1847 mit Klothilde Freiin von Hruby und Gelenj, geb. . . 23. Mai 1820, † Wien 31. Dez. 1896, EStiftsD. des Kgl. bayer. St. Anna-O. in München.

Sohn: Hermann Maria Joſeph, geb. Groß-Hoſchütz 4. Dez. 1848, Herr auf Salaberg mit Ödhof und Ober-Haagwald (ſeit 22. Jan. 1843 im Beſ. der Fam.) und auf Wolſpach, NÖſterr., K. u. K. Km.; verm. Linz 17. April 1877 mit — Karoline Maria Almeria Sophia Iſabella Natalina Johanna Kaſparina Laurentia Juſtiniana Gfin von Monteforte (dei Duchi di Laurito), geb. Wien 5. Dez. 1850, StkrD. [Schloß Salaberg.]

Tochter: Klothilde Marie Sophie Karoline, geb. Kochanietz 8. Dez. 1879; verm. Salaberg 25. Aug. 1904 mit Wilhelm Gfn von Saurma Fhrn von und zu der Jeltſch, Fkherrn auf Tworkau.

Bruder.

† Emanuel Maria Joſeph Ernſt Johann Nepomuk, geb. Linz 30. Juni 1789, † Salaberg 15. Sept. 1850, K. K. Km. und Hptm. a. D.; verm. Graz 21. April 1831 mit Antonie Katharine von Gerubel, geb. Iſchl 30. April 1802, † Wien 16. Jan. 1874.

Kinder: 1. Pauline Antonie Maria Angela, geb. Friedſtein, Steierm., 13. März 1832. [Wien.]

2. Ernſt Johann Theodor Eberhard, geb. Graz 23. Jan. 1834, K. u. K. Oberſt a. D. [Rohrbach, OÖſterr.]; verm. Romagnano 28. März 1866 mit — Hermine Johanna Joſephine dei Pavoli, geb. Trient 18. März 1847. [. . .]

Stackelberg.

Lutheriſch. — Rußland (Eſtland).

A.

Reichsgf. d. d. Wien 16. Mai 1775 (für Otto Magnus). — Beſitz: Das (infolge Teſtaments des Gfn Guſtav im Jahre 1851 geſtiftete) Majorat Alt- und Neu-Iſenhof mit Kochtel und Errikes, Eſtland.

(S. Jahrg. 1896, S. 1093; neuere Nachrichten über den Perſonalbeſtand fehlen.)

B.

Im Mannesſtamme erloſchen.

Reichsgf. d. d. Wien 31. Mai 1786 (für Reinhold Johann).

(S. Jahrg. 1896, S. 1094; neuere Nachrichten über den Perſonalbeſtand fehlen.)

Digitized by Google

Stainach

(a. d. H. der Monisell).

Katholisch. — Österreich (Steiermark). — Erbländ.-österr. Gf. d. d. Wien 14. Mai 1757 (von der Kaiserin Maria Thersia für die Familie Stainach); erbländ.-österr. Übertragung des Gfnstandes, Namens und Wappens d. d. Wien 7. Febr. 1767 (durch die Kaiserin Maria Thersia, auf Karl von Monisell, Adoptivsohn des Maximilian Guidobald Gfn von und zu Steinach); Ldmann von Steiermark 1770.

† Karl Graf von Stainach, geb. . . 1735, † . . 1805; verm. I) . . mit . ., geb. . . ., † . .; II) . . mit Maria Anna Gfin von Stubenberg, geb. . ., † . . .

Söhne: 1. † Guido, geb. . . 2. Febr. 1798, † . . 25. Aug. 1870; verm. . . 10. Mai 1830 mit Maria Reichel, geb. . ., † Voitsberg 30. Juli 1871.

Sohn: Aloys, geb. Voitsberg, Steierm., 26. März 1833, K. u. K. OLt. a. D.; verm. . . Febr. 1858 mit — Antonia Wittmann, geb. Wien 15. Febr. 1837. [. . .]

Sohn: Felix Guido Anton Maria, geb. Voitsberg 7. Nov. 1858, K. K. Bez.-Hptm. in Tulln, NÖsterr.; verm. Wien 15. Juli 1889 mit — Franziska Stoifl, geb. Thaya, NÖsterr., 27. Sept. 1870.

Töchter: a. Marianne Franziska Antonie, geb. Wien 17. Mai 1890.

b. Hilda Antonia Franziska, geb. Waidhofen a. d. Th. 24. Okt. 1892.

2. † Heinrich, geb. . . 9. Jan. 1801, † . . 19. Okt. 1827, K. K. Lt.; verm. . . 10. Juli 1826 mit Maria Gfin von Thurn-Valsássina, geb. . . 27. Jan. 1804, † . . 26. April 1864 (wiederverm. . . 1841 mit Karl Gfn zu Welsperg, † Purkersdorf 12. Okt. 1878, K. u. K. Km., GRat und Gubernial-VPräs. a. D.).

Sohn: Armand Robert, geb. . . 7. Juni 1827. [New York.]

3. † Gustav Erasmus, geb. . . 2. Juni 1802, † . .; verm. . . 21. Nov. 1826 mit Isabella Gfin Galler von Schwarzeneg, geb. . . 13. Juli 1802, † Graz 10. Juni 1873.

Sohn: † Gustav Sigmund, geb. . . 11. Sept. 1828, † Graz 2. Dez. 1865, Statth.-Offizial; verm. . . 15. Jan. 1854 mit — Marie Führer, geb. . . 2. Febr. 1824. [. . .]

Stainlein-Saalenstein.

Evangelisch. — Ungarn und Bayern. — Bayer. Adel und Frhr. 27. Sept. (immatrikuliert 13. Okt.) 1815; bayer. Gf. mit dem Prädikat „vom Saalenstein" d. d. Villa Colombella (Perugia) 28. Mai (immatrikuliert 23. Sept.) 1830; ungar. Prävalierung des Gfnstandes 1842.

(S. Jahrg. 1903, S. 838; neuere Nachrichten fehlen.)

Starhemberg.

Katholisch. — Österreich und Ungarn. — Rotwachsfreiheit d. d. Neustadt am Samstag vor St. Margaretentag 1467; erbländ.-österr. Wappenbesserung mit dem der Schaunberg d. d. Augsburg 23. Juli 1559; Reichsgf. d. d. Wien 3. März 1643; böhm. Inkolat 4. Aug. 1667; Erbldmarschall von beiden Österreich 11. März 1717; ungar. Indigenat 1723 (s. Jahrg. 1875, S. 855).

I. (Fürstliche) Linie.

(S. Goth. Hofkalender, II. Abteilung.)

Digitized by Google

II. Linie.

(S. Jahrg. 1903, S. 839; neuere Nachrichten fehlen.)

(von Starzenice-) Starzeński.

Katholisch. — Österreich (Galizien) und Rußland (Polen). — Großpolnischer Uradel; galiz. Gf. d. d. Wien 1. Dez. 1780 (Diplom d. d. Wien 20. Sept. 1781 für die Brüder Matthias — I. Linie — und Peter — II. Linie). — Beschreibung des Wappens (Mzura) und geschichtl. Notiz im Jahrg. 1895, S. 1067.

I. Linie.

† Matthias Graf (Mzura) von Starzenice-Starzeński, geb. Iłowiec 24. Febr. 1717, † Olejów 28. Nov. 1787, Herr auf Strabla ꝛc., Starost von Bransk Bielsk, Goniądz und Mogielnica, Oberst einer Kron-Panzerfahne ꝛc.; verm. Lemberg 20. Febr. 1756 mit Angela von Trembińska, geb. Psary 11. März 1739, † Warschau 19. April 1801, Herrin auf Nowosiółki, Laszki und Zeniów.

Söhne [preuß. Anerkennung des Gfnstandes laut Reg.-Reskr. d. d. Białystok 7. Dez. 1799]:

1. † Michael Hieronym, geb. Warschau 29. Sept. 1755, † Olejów . . 1816, Herr auf Strabla ꝛc., Starost von Brańsk, Oberst im Kronheere, Marschall des Kr. Białystok; verm. . . . 177 . mit Anna Barbara von Kuczyńska, geb. . . 175 ., † . . 18 . . , Herrin auf Knezyn ꝛc.

Söhne: 1) † Joseph, geb. . . 1780, † Warschau . . 1831, Herr auf Pietkowo ꝛc., Podlachien [erhielt die Anerkennung des Gfnstandes d. d. Warschau 19. Okt. 1819 von der Senatsdeputation des Kgr. Polen]; verm. I) . . 5. Sept. 1805 mit Theophila von Morawska, geb. . . 17 . . , † Warschau 14. Sept. 1828 (gesch. 5. Sept. 1808; wiederverm. I) Graz 3. März 1809 mit Dominik Fstn Radziwiłł, Hzg von Nieśwież und Olyka, † Lautrach bei Metz 11. Nov. 1813, Kais. franz. Obersten; II) . . 181 . mit Alexander Gfn [nachmal. Fstn] Czerniszew, † . . 8. Juni 1857, Kais. russ. Gen. der Kav.); II) . . 1814 mit Karoline verw. von Szczepanowska, geb. von Bemkin, geb. . . 17 . . , † Białystok . . 1863.

Söhne: a) 1r **Ehe:** (1) † Alexander Dominik, geb. Graz 29. Febr. 1808, † . . 10. Okt. 1859 [24. Okt. 1822 als Sohn des obengen. Fstn Dominik Radziwiłł von der Ldesstelle in Graz legitimiert (s. Goth. Hofkalender, III. Abt., Artikel Radziwiłł, B. Galizisches Haus)].

— b) 2r **Ehe:** (2) † Kasimir Ladislaus geb. . . 1816, † Warschau 24. März 1899, Herr auf Pietków und Lukawica, Kr. Łomża, Kais. russ. Khr und OZeremonienm. [russ. Anerkennung des Gfnstandes s. d. 30. Nov. 1846]; verm. Warschau . . 1832 mit Sophie Gfin Ożarowska, geb. . . 1825, † Warschau 18. Mai 1898.

Tochter: Anna Gabriele, geb. . . 1845; verm. . . 186 . mit Joseph von Komar, † Poniemunie 5. Juni 1886, Herrn auf Poniemunie und Czanosz, Kais. russ. Staatsrat. [. . .]

(3) † Konstantin Michael, geb. . . 1818, † Nowydwór 10. Nov. 1884, Herr auf Nowydwór, Podlachien [russ. Anerkennung des Gfnstandes s. d. 30. Nov. 1846]; verm. Warschau . . 184 . mit — Elisabeth Gfin Ożarowska, geb. . . 182 ., Schwester seiner Schwägerin. [Warschau.]

Kinder: a. Adam, geb. . . 184 ., Herr auf Honorata, Podolien; verm. I) Warschau . . Juni 1883 mit Hedwig Gfin Roniker, geb. Dominikow . . 1861, † . . 25. Jan. 1890, Herrin auf Honorata; II) . . Sept. 1892 mit — Emilie verw. von Trembicka, geb. von Trembicka, geb. Kurowice . . 1845. [Honorata bei Birzuta, Podolien.]

Digitized by Google

Kinder 1r Ehe: a) Michael, geb. Honorata 29. Sept. 1884. [. . .]
b) Olga, geb. Honorata . . 1886.
c) Irene, geb. . . 1888.
d) Hedwig, geb. . . Jan. 1890.

b. Sophie, geb. . . 1859; verm. . . 1887 mit Marcelli von Ursyn-Niemcewiez. [. . .]

c. Marie Luise, geb. . . 1860; verm. Nowydwór . . 1899 mit Eduard von Szezuka. [. . .]

2) † Matthias Ignaz, geb. Strabla . . 1789, † daſ. . . 1845, Herr auf Strabla [erhielt die Anerkennung des Gfnſtandes d. d. Warſchau 19. Okt. 1819 von der Senats-deputation des Kgr. Polen]; verm. . . 1812 mit Maria Gfin Bawarowska, geb. . . 1794, † Warſchau . . 1876, Herrin auf Groß- und Klein-Hnilice, Galizien.

Kinder: (1) † Viktor, geb. Strabla 26. Sept. 1826, † St. Petersburg 13. Juni 1882, Herr auf Strabla mit Niewodnica, Kaiſ. ruſſ. Off., Adelsmarſchall des Gouvts Grodno [ruſſ. Anerkennung des Gfnſtandes d. d. . . 1853]; verm. Wien . . 1853 mit Marie Aurore de Bezzi gen. Baleſi, geb. Malaga . . 1833, † Dukla 31. Mai 1875.

Kinder: a. Viktor, geb. Wien 12. Aug. 1854, Herr auf Strabla mit Niewodnica, Podlachien, Kaiſ. ruſſ. Khr und Lt. a. D.; verm. Krakau 22. Juni 1886 mit — Maria Suſanne von Benisławska, geb. Wilna 19. Febr. 1869. [Komarowsczyzna, Litauen.]

Söhne: a) Matthias Michael Hieronymus Kaſimir Viktor Marian Ignaz, geb. Komarowsczyzna 30. Juli 1887.
b) Michael Kleofas Auguſt Marian, geb. Komarowsczyzna 14. April 1889.
c) Felix Anton Maria, geb. Komarowsczyzna 21. Febr. 1897.

b. Moritz, geb. Strabla 12. Okt. 1855; verm. . . mit — Anna von Strelau, geb. . . . [New York.]

c. Marian Caſimir, geb. Bobrujsko, Gouvt Minsk, 4. Jan. 1865; verm. Warſchau 17. Nov. 1890 mit — Alexandra Maria Saturna von Lasocki, geb. Warſchau 29. Nov. 1868. [Ruda, Gouvt Warſchau, und Warſchau.]

Kinder: a) Viktor Caſimir Maria, geb. Riga 20. Sept. 1891.
b) Gabriele Nathalie Maria, geb. Warſchau 8. Aug. 1894.
c) Nathalie Maria, geb. Warſchau 28. Dez. 1897.

d. Sophie Luiſe Albertine Maria, geb. Woroneſch 6. Okt. 1866. [Ruda.]

e. Adam Georg, geb. Krakau 12. Jan. 1872, K. K. Statth.-Konzipiſt. [Borszczow.]

f. Alexander Maria, geb. Dukla 7. Okt. 1874, Dr. jur. [Wien.]

(2) † Adelaide, geb. . . 183., † Krakau . . 1891; verm. . . 1853 mit Ladislaus Gfn Stadnicki, † Wien 18. Jan. 1882.

2. † Stanislaus Ludwig Johann, geb. Warſchau 12. Mai 1761, † Ostrów 28. März 1812, Herr auf Czyżów ꝛc., Staroſt von Mogielnica; verm. Wiśniowczyk 2. Jan. 1785 mit Pelagia Gfin Bąkowska, geb. Wiśniowczyk 14. Febr. 1766, † Tarnopol 28. Mai 1842.

Sohn: † Leopold Ludwig, geb. Pſary 27. Aug. 1787, † Lemberg 19. März 1860, Herr auf Mogielnica ꝛc., poln.-franz. Off.; verm. I) Jasniszcze 18. Mai 1809 mit Marianne von Czosnowska, geb. Kutyszcze 2. Nov. 1788, † daſ. 10. Juni 1831; II) Zalosce 10. Juli 1839 mit Maria verw. von Rudnicka, geb. Turkuł, geb. Mszaniec 8. Sept. 1797, † Lemberg 15. Juni 1859.

Sohn 1r Ehe: † Joſeph Stanislaus Heinrich, geb. Mogielnica 19. März 1810, † daſ. 29. Nov. 1865, Herr auf Mogielnica ꝛc., poln. Off.; verm. I) Laskowce 8. Mai 1834 mit Angela Julie von Omelany-Gromnicka, geb. Laskowce 11. März 1817, † Breslau 28. März 1838, Herrin auf Jajkowice, Tudorów und Baczów; II) Lemberg 26. Nov. 1842

mit Erneſtine von Kicka, geb. Wien 15. Febr. 1820, † Delatyn 14. Dez. 1883.

Söhne: a) 1r **Ehe:** a. † Leopold Eugen, geb. Tarnopol 13. Dez. 1835, † Podkamień 26. Aug. 1904, Herr auf Jajkowice ꝛc.; verm. Lemberg 28. April 1854 mit — Leontine Gfin Baworowska, geb. Lemberg 17. Sept. 1837, Herrin auf Podkamień, Jachlusz und Fraga, Bez. Rohatyń. [Podkamień.]

Söhne: a) Heinrich, geb. Lemberg 16. März 1856, K. u. K. Km. und OLt. a. D., Reichsratsabg., EKr des ſouv. Malt.-KrO.; verm. Lemberg 15. Mai 1883 mit — Sophie verw. Gfin von Grodków-Los, geb. Gfin Gołuchowska, geb. . . 23. Nov. 1850, Herrin auf Hnizdyczów, Wolica und Lówczyce, Kr. Zydaczów, StkrD. [Lówczyce, Galizien.]

b) Leonhard, geb. Lemberg 27. Dez. 1857, K. u. K. Km. und a. o. G. u. b. M. bei den Republiken Chile, Peru und Bolivia, EKr des ſouv. Malt.-KrO.; verm. Bukareſt 26. Jan. 1892 mit — Genoveva Bibesco, geb. Mogosvai, Rumänien, 29. Mai 1869. [Santiago, Chile.]

Kinder: (a) Helene, geb. Konſtantinopel 10. Jan. 1894.
(b) Leopold, geb. im Haag 25. Nov. 1898.

— b) 2r **Ehe:** b. † Edmund Joſeph Juſtin, geb. Lemberg 26. Sept. 1844, † Bad Nauheim 25. Juli 1900, Herr auf Mogielnica; verm. I) Romaszówka 24. Mai 1868 mit Pauline Freiin von Heydel, geb. Lemberg 1. Jan. 1848, † daſ. 4. März 1876, Herrin auf Luka, Galizien; II) Zaleszczyki 11. Juli 1881 mit — Bronislawa von Sidorowicz, geb. Stryj 15. Aug. 1855. [Lemberg.]

Söhne: a) 1r **Ehe:** a) Joſeph Ernſt Leopold, geb. Lemberg 6. Juli 1869, Prieſter der Geſellſchaft Jeſu. [Klagenfurt.]

b) Adam Eduard Stanislaus, geb. Lemberg 6. März 1872, Herr auf Mogielnica, Bez. Trembowla, Płaza und Oblaszki, Bez. Chrzanow; verm. Krakau 29. April 1899 mit — Marie Gfin Granow-Wodzicka, geb. Krakau 14. Mai 1879. [Płaza, Poſt Chrzanow, Galizien.]

Söhne: (a) Anton Edmund Maria Adam, geb. Krakau 14. März 1900.
(b) Paul Georg Maria Adam, geb. Płaza 27. Nov. 1901.

— b) 2r **Ehe:** c) Bronislaus Edmund, geb. Mogielnica 21. Jan. 1883. [Lemberg.]

3. † Franz Xaver, geb. . . 176., † . . 1804, Herr auf Olejów ꝛc.; verm. . . 180. mit Maria Anna Przſſin Jabłonowska, geb. . . 1782, † . . 1837 (wiederverm. . . 1809 mit Alexander Gfn Starzeński, † . . 19. Dez. 1828, Herrn auf Gdyczyna).

Sohn: † Michael, geb. . . 1802, † . . 1860, Herr auf Olejów ꝛc.; verm. . . 1828 mit Gabriele Gfin Starzeńska, geb. . . 1810, † . . 15. Febr. 1894, K. u. K. PD.

Sohn: † Julius, geb. . . 1832, † Strussów 18. Febr. 1889, Herr auf Bieniawa, Kr. Podhajce, und Słowita, Kr. Złoczów, Galizien; verm. . . 1869 mit — Stephanie Jázwinska, geb. . . 1850. [. . .]

4. † Adam, geb. . . 176., † . . 1826, Herr auf Krystynopol ꝛc., K. K. . . a. D.; verm. . . 179. mit Konſtanze von Jundziłł, geb. . . 17.., † . . 18...

Sohn: † Alexander, geb. . . 1796, † . . 6. Mai 1831, Herr auf Krystynopol und Strzyżów, Ruſſ.-Polen, K. K. Km.; verm. Lemberg . . 1816 mit Karoline Gfin Potocka, geb. . . 1799, † Tours 27. Sept. 1875 (geſch. 1827; wiederverm. . . 182. mit Heinrich von Rakwaski, † Tours 22. März 1876).

Sohn: Franz Ferdinand, geb. Lemberg . . 1817, Herr auf Sasów, Czyżów und Inowicz, Galizien, und auf Strzyżów, Ruſſ.-Polen, K. u. K. Km. und Rittm. a. D.; verm. I) . . 1841 mit Sophie Przſſin Czetwertyńska, geb. . . 1823, † . . 185., StkrD.; II) . . 185. mit — Maria verw. von Chrzanowska, geb. von Czarnecka, geb. . . 18 . . . Paris.]

Töchter: a. Karoline, geb. . . 184., im Viſitinnenkloſter in Verſailles.

b. Sophie, geb. . . 18. . , Herrin auf Strzyżów, Russ.-Polen; verm. Tours 20. April 1875 mit Ludwig von Skarzyński, conte romano, Herrn auf Miłobędzin ꝛc. [. . .]

II. Linie.

(S. Jahrg. 1903, S. 842; neuere Nachrichten über den Personalbestand fehlen.)

Steinberg*.

Lutherisch. — Preußen. — Niedersächsischer Uradel, der mit Conrad von Steinberg 1180 zuerst urkundlich erwähnt wird; preuß. Gf nach dem Rechte der Erstgeburt und am Fideikommiß Brüggen d. d. Charlottenburg 5. Mai 1888 (für Ernst Harry Adolf Ferdinand Friedrich von Steinberg). — Besitz: Das Fideikommiß Brüggen mit Brüggen (400 ha), Wispenstein (498 ha) und Hörsum (142 ha) in den Kr. Alfeld und Gronau, Prov. Hannover, woran seit 31. Jan. 1868 ein erbl. Sitz im preuß. Herrenhause. — Beschreibung des Wappens im Jahrg. 1902, S. 838.

Ernst Harry Adolf Ferdinand Friedrich 1. Graf von Steinberg, geb. Hannover 8. Aug. 1848, Fkherr und erbl. Mitgl. des preuß. Herrenh., Herr auf Meimerhausen (180 ha), Almstedt (112 ha), Harbarnsen (168 ha) und Sellenstedt (173 ha), Kr. Alfeld, auf Salzdetfurth (215 ha), Kr. Marienburg, sämtlich Prov. Hannover, auf Bodenburg (565 ha) und Düsternthal (254 ha), Kr. Gandersheim, Braunschweig, auf Meetzen (774 ha) und Holdorf (589 ha), Mecklenb.-Schw., Kgl. preuß. Kbr und Rittm. a. D., RRr des Joh.-O.; verm. Hannover 21. Okt. 1884 mit — Johanna Dorothea Amalia von Hesberg, geb. Cassel 19. Sept. 1856. [Schloß Brüggen a. d. Leine.]

Töchter, von Steinberg: 1. Jutta Charlotte Juliane Marie Theresina, geb. Brüggen 20. Nov. 1885.

2. Gisela Elfriede Ebba Luise, geb. Brüggen 26. Okt. 1891.

Sternberg.

Katholisch. — Österreich (Böhmen, Mähren, Schlesien und Tirol) und Preußen (Prov. Schlesien). — Böhmischer Uradel.

A. Böhmisches Haus.

Reichsgf. unter Bestätigung und Erneuerung des alten Gfnstandes d. d. Wien 24. Dez. 1661 (für sämtliche Nachkommen des † Zdenko und des † Aleris von Sternberg); mährisches Inkolat im Herrenstande 30. Jan. 1736; erbl. Mitgl. des Herrenh. des österr. Reichsrats 18. April 1861. — Besitz: a) Die Fideikommisse Zásmuk, Bez. Kolin, und Castolowitz, Bez. Reichenau (beide gestiftet — laut Kais. Konsens vom 21. Jan. 1701 — am 4. Sept. 1703), Böhmen; b) ein Sekundogenitur-Geldfideikommiß im Betrage von 130 000 Gulden mit dem Hause am Hradschin in Prag (gestiftet am 14. Juni 1731).

† Leopold Graf von Sternberg, geb. . . 24. Sept. 1770, † . . 18. Febr. 1856, Fkherr, K. K. Km.; verm. . . 14. Mai 1799 mit Karoline Gfin von Walsegg, geb. . . 19. Jan. 1781, † Wien 2. Juni 1857, StkrD.

Söhne: 1. † Jaroslaw, geb. . . 11. Febr. 1809, † Prag 18. Juli 1874, Fkherr ꝛc., K. u. K. Major a. D.; verm. . . 28. April 1835 mit Eleonore Freiin von Orczy, geb. . . 16. Mai 1811, † . . 20. Dez. 1865, K. u. K. PD. und StkrD.

Tochter: Rosa Karoline, geb. Gyöngyös 16. März 1836, K. u. K. PD. und StkrD.; verm. I) Zásmuk 30. Okt. 1859 mit Karl Fstn zu Hohenlohe-Bartenstein-Bartenstein, † . . 23. Mai 1877, K. u. K. Rittm. a. D.;

II) Politschan 5. Mai 1881 mit Leopold Pr. von Croÿ, † Wien 15. Aug. 1894, K. u. K. Gen. der Kav. a. D. [Wien.]

2. † Leopold, geb. . . 22. Dez. 1811, † Raitz, Mähren, 21. Sept. 1899, Fkherr ꝛc., Herr auf Malenowitz und Pohořelić, Mähren, Roth-Hradek und Skalitz, Böhmen, K. u. K. Km., GRat und Gen. der Kav. a. D., Kr des O. v. GVließ; verm. Wien 4. Aug. 1863 mit Luise Przssin zu Hohenlohe-Bartenstein-Jagstberg, geb. . . 21. Aug. 1840, † Pohořelić 16. Jan. 1873, K. u. K. PD. und StkrD.

Kinder: 1) Leopold Albert Maria Heinrich Karl Borromäus, geb. Pohořelić 22. Okt. 1865, Fkherr und erbl. Mitgl. des Herrenh. des österr. Reichsrats, Herr auf Malenowitz (10 048 Joch), Pohořelić (996 Joch), Bez. Hradisch, Mähren, Roth-Hradek, Cirkwitz und Skalitz, Bez. Kolin, und Serowitz, Bez. Pilgram, Böhmen, K. u. K. Km., böhm. Ldtagsabg.; verm. Wien 20. Juli 1895 mit — Franziska Gfin Larisch von Moennich, geb. Freistadt 2. Sept. 1873, StkrD. [Castolowitz.]

Kinder: (1) Leopold Franz Heinrich Felix Maria, geb. Castolowitz 21. Mai 1896.

(2) Franziska Rosa Maria, geb. Wien 6. März 1899.

(3) Jaroslav Heinrich Zdenko, geb. Wien 11. April 1900.

(4) Franz Philipp Leo, geb. Castolowitz 16. Juli 1901.

(5) Adam Rudolf Adalbert, geb. Wien 15. April 1903.

2) Adalbert Wenceslaus Heinrich Leopold Maria, geb. Pohořelić 14. Jan. 1868, K. K. Lt. im n. a. Stande der Ldw. [. . .]

3) Eleonore Marie Henriette Aloysia, geb. Pohořelić 8. Jan. 1873, K. u. K. PD. und StkrD.; verm. Wien 31. Aug. 1891 mit Hugo Fstn und Altgfn zu Salm-Reifferscheidt-Raitz. [Raitz und Blansko, Mähren, und Wien.]

3. † Zdenko, geb. . . 13. Juni 1813, † Wien 9. März 1900, Herr auf Radnic mit Darowa, Kr. Pilsen, Böhmisch-Sternberg mit Jemnist und Popovic, Kr. Tabor, Böhmen, K. u. K. Km., ERr des souv. Malt.-RrO.; verm. . . 17. Juli 1845 mit Therese Gfin von Stadion-Thannhausen, geb. . . 3. Febr. 1819, † Wien 2. Febr. 1873, K. u. K. PD. und StkrD.

Kinder: 1) Zdenka Karoline Kunigunde Leopoldine Maria, geb. Wien 16. April 1846, K. u. K. PD. und StkrD.; verm. Březina 13. Sept. 1875 mit Karl Gfn Schönborn (vom Böhmischen Ast; s. Goth. Hofkalender, II. Abt.). [Prag.]

2) Kunigunde, geb. Prag 13. März 1847, Herrin auf Krzimic, K. u. K. PD. und StkrD.; verm. Wien 19. Jan. 1870 mit Franz Pr. von Lobkowitz, † Prag 24. Aug. 1898, K. u. K. Rittm. a. D. [Krzimic und Prag.]

3) Aloys, geb. . . 13. Nov. 1850, K. u. K. Km. [. . .]

4) Philipp, geb. . . 13. Aug. 1852, Herr auf Chotysan mit Bilkovic, K. u. K. Km.; verm. Wien 1. Mai 1884 mit — Karoline Gfin von Thurn Valsássina-Como-Vercelli, geb. Bleiburg 5. Okt. 1863, StkrD. [Jemnist, Böhmen, und Wien.]

Kinder: (1) Georg Douglas Adelbert Damasus, geb. Prag 10. Dez. 1888.

(2) Marie Gabrielle Therese Pauline, geb. Jemnist 7. Sept. 1890.

5) Karoline, geb. . . 18. Aug. 1856, ED. des Hzgl. Savoyenschen Damenstifts in Wien. [. . .]

B. Schlesisches Haus: Sternberg und Rudelsdorf.

Böhm. Frhr. d. d. Wien 28. Aug. 1698; böhm. Gf. d. d. Wien 8. Nov. 1719 (für Konrad Frhrn von Sternberg).

† Konrad Graf von Sternberg und Rudelsdorf, geb. . . 17. April 1798 † Raudnitz 27. Okt. 1860, Herr auf Raudnitz; verm. . . 22. Juli 1823 mit

Eugenie verw. Gfin Henckel von Donnersmarck, geb. Gfin Wengersky, geb. . . 11. April 1790, † . . 16. Aug. 1858.

Kinder: 1. † Konrad, geb. . . 6. Juli 1825, † Raudnitz 2. Sept. 1876, Herr auf Raudnitz mit Raschdorf, Kr. Frankenstein (nunmehr verkauft), K. u. K. Km. und Rittm. a. D., GRr des souv. Malt.-RrO.; verm. Ischl 6. Febr. 1860 mit — Karoline Gfin von Sickingen-Hohenburg, geb. . . 5. Febr. 1835, StkrD. [. . .]

2. Anna, geb. . . 7. April 1831; verm. . . mit . . Wichmann. [Breslau.]

Brüder.

1. † Hermann Traugott, geb. . . 2. Aug. 1803, † . . 2. Sept. 1849, K. K. Km. und Major a. D.; verm. . . 14. Mai 1832 mit Antonia Gfin von Dönhoff, geb. . . 1. Juni 1806, † . . 21. Jan. 1888, StkrD.

Söhne: 1) † Ludwig Anton Jaroslaw Maria, geb. . . 3. Febr. 1833, † Innsbruck 4. Febr. 1902, Hzgl. sachsen-cob. und goth. Hofjägerm. z. D.; verm. Gran 1. Sept. 1869 mit Rosa Josephine Georgine Albertine Andrássy de Egyházpaka, geb. . . 29. März 1848, † Fügen 2. Okt. 1889.

Kinder: (1) Ludwig Joseph Karl, geb. Scharnitz, Tirol, 7. Juli 1870. [. . .]

(2) Maria Rosa Valerie Georgine Kamilla, geb. Scharnitz 26. Okt. 1872; verm. Innsbruck 25. Mai 1891 mit Anton Gfn Barbo von Waren-stain, K. u. K. Km. [Kroisenbach.]

(3) Joseph Mar Hermann Georg, geb. Nieder-Wallsee 31. Dez. 1873, K. u. K. Olt. im Inf.-Rgt Nr. 32; verm. Gran 11. Febr. 1899 mit — Bertha Wilhelmine Franziska Frey von Késmárk, geb. Gran, Ungarn, 6. März 1879. [Budapest.]

Sohn: Josef Franz Ludwig Anton Jaroslaw, geb. Budapest 26. Nov. 1901.

(4) Armin Anton Jaroslaw, geb. Nieder-Wallsee 23. Jan. 1875. [. . .]

(5) Maria Albertine, geb. Fügen 9. Dez. 1877; verm. Stams, Tirol, 10. Sept. 1900 mit Johann Wenzel Frhrn von Sternbach, K. u. K. Lt. a. D. [. . .]

(6) Helene Kamilla Maria, (7) Alice Luise Antonie, Zwillinge, geb. Fügen 23. Jan. 1879.

(8) Guido, geb. Fügen 21. Sept. 1881. [. . .]

(9) Anton, geb. Fügen 25. Sept. 1889.

2) † Günther Philipp, geb. . . 12. Sept. 1835, † . . 4. Sept. 1901; verm. Fügen 12. Aug. 1872 mit Johanna Rainer, geb. . . 21. Mai 1835, † . . 13. Jan. 1882.

Tochter: Klara, geb. Innsbruck 16. April 1878. [. . .]

2. † Karl Traugott, geb. . . 28. Mai 1808, † Tetschen 29. Sept. 1887; verm. . . 27. Jan. 1835 mit Franziska verw. Freifrau Sobeck von Kornitz, geb. Gfin von Falkenhayn, geb. . . 28. Aug. 1805, † . . 21. Sept. 1870, StkrD.

Kinder: 1) † Jaroslaw, geb. . . 5. März 1836, † . . 16. Okt. 1872, K. u. K. Olt. a. D.; verm. . . 16. Juli 1864 mit — Josephine Freiin von Skal und Groß-Ellguth, geb. . . 24. Aug. 1842 (wiederverm. . . 1. Febr. 1875 mit Julius Dittrich, K. u. K. Hptm. a. D. [Graz]).

Kinder: (1) Viktor, geb. Venedig 11. Aug. 1865, K. u. K. Km. und Olt. im Ldw.-Inf.-Rgt Nr. 15; verm. . . 19. Sept. 1898 mit — Anna Anreither, geb. . . 25. März 1875. [Troppau.]

(2) Jaroslaw, geb. . . 16. Febr. 1867, Postbeamter; verm. . . mit — Melanie Bielek, geb. . . . [Klosterneuburg bei Wien.]

Kinder: a. Jaroslaw, geb. . . 26. Jan. 1899.
b. Hildegard, geb. . . 26. Sept. 1900.

(3) Marietta, geb. . . 29. April 1868, unter dem Namen Hildegard im Kloster zum göttlichen Heiland in Wien.

(4) Philippine, geb. . . 11. Aug. 1869, im Kloster zum göttlichen Heiland in Znaim.

2) Anna, geb. . . 11. Juni 1846, CD. des Hzgl. Savoyenschen Damenstifts in Wien; verm. . . 22. April 1873 mit Dr. jur. Wladimir Pauspertl Wladyk von Drachenthal, K. K. Ldesger.-Adjunkten in Troppau.

Stillfried und Rattonitz und Stillfried-Mettich.

Preußen (Prov. Schlesien). — Böhm. Frhr. d. d. Linz 29. Dez. 1680. — Vgl. auch den gleichnamigen Artikel im Taschenbuch der Freiherrl. Häuser.

A.

Lutherisch und katholisch. — Reichsgf. d. d. Wien 18. Sept. 1792; preuß. Gf. d. d. Berlin 24. Mai 1794.

† Johann Joseph Graf von Stillfried und Rattonitz, geb. Neurode 1. Juli 1759 (kath.), † Cudova 23. Okt. 1805, Herr auf Neurode, Deutsch-Tscherbeney und Ludwigsdorf, Gfschaft Glatz, Bankau, Falkenau und Striegendorf, Schlesien, Nachod und Altenbuch, Böhmen, Kgl. preuß. Khr und Hptm. a. D.; verm. Scharfeneck 5. Aug. 1789 mit Elisabeth Gfin von Götzen, geb. Scharfeneck 4. Nov. 1765 (luth.), † Neurode 8. Dez. 1802.

Söhne: 1. † Ludwig, geb. Glatz 6. Juni 1790 (kath.), † Potsdam 16. Okt. 1865, Kgl. preuß. Gen.-Major z. D.; verm. Lipten 30. Dez. 1829 mit Luise Freiin von Thermo, geb. Lipten 19. Dez. 1806 (evang.), † Berlin 26. Jan. 1892.

Kinder: 1) † Heinrich Georg, geb. Saarlouis 16. April 1834 (kath.), † (gefallen) bei Gravelotte 18. Aug. 1870, Kgl. preuß. Hptm. und Komp.-Chef im Jägerbat. Nr. 8; verm. Görlitz 8. Okt. 1864 mit — Marie Gfin von Reichenbach, geb. Mainz 12. Aug. 1843 (luth.). [Potsdam.]

Sohn (luth.): Georg Harry, geb. Wetzlar 29. Okt. 1867, Kgl. preuß. Hptm. Mil.-Gouv. der beiden ältesten Pr.-Söhne Sr. K. H. des Pr. Friedrich Leopold von Preußen; verm. Berlin 27. Febr. 1904 mit — Marie-Erika Burggfin und Gfin zu Dohna-Schlodien, geb. Berlin 24. Mai 1878. [Naumburg a. d. S.]

2) Luise Maria Anna, geb. Saarlouis 17. Febr. 1837 (evang.); verm. München 26. Sept. 1874 mit Henry W. Tweed, † Bristow 26. Jan. 1892, Rd. [London.]

3) Georg Ludwig Gustav, geb. Mainz 29. Aug. 1839 (kath.), Kgl. preuß. Hptm. a. D. [Berlin.]

4) Maria Anna, geb. Mainz 11. März 1846 (evang.); verm. Wiesbaden 25. Nov. 1886 mit Bernhard von Jagow, Herrn auf Calberwisch, Altmark, Kgl. preuß. Major a. D. [Calberwisch.]

2. † Wilhelm, geb. . . 25. Juli 1794 (kath.), † Tarnowitz 5. Juni 1852, Kgl. preuß. Hptm. a. D.; verm. . . 20. Nov. 1832 mit Franziska (Fanny) Romana Padiera, geb. Tarnowitz 10. März 1815, † . . 24. Jan. 1881.

Söhne: 1) † Wilhelm, geb. . . 18. Juli 1834 (luth.), † Hirschberg, Schles., 28. Dez. 1878, Kgl. preuß. Major z. D.; verm. Hirschberg 3. Okt. 1867 mit — Helene Gfin von Ballestrem, geb. Nikoline 20. Mai 1846 (kath.). [Zugmantel, Österr.-Schles.]

Sohn (kath.): Felix Alexander Georg Rudolf Alfons, geb. Neiße 18. Aug. 1871, Kais. deutscher OLt. in der Schutztruppe für Südwestafrika.

2) † Georg Wilhelm Adolf Heinrich Ludwig Raimund Leopold, geb. Tarnowitz 22. April 1838, † Berlin 27. Dez. 1898, Kgl. preuß. Major a. D.; verm. Pommerswitz 16. Juni 1868 mit Marie Alwine Julie Müller, geb. Kattowitz 29. März 1848, † Charlottenburg 13. Juli 1900.

Kinder: (1) Georg Wilhelm Julius Otto Max, geb. Neiße 17. Juli 1870, Kais. deutscher OLt. in der Schutztruppe für Südwestafrika; verm. Berli-

16. Jan. 1900 mit — Hildegard Knape, geb. Angermünde 28. Aug. 1876. [Windhoek.]

Sohn: Georg Wilhelm, geb. Windhoek 9. März 1903.

(2) Wilhelm Georg Walther Julius Emil Ludwig Adelbert, geb. Neiße 10. Juli 1871. [. . .]

(3) Hildegard Fanny Dora Helene Marie Hedwig Elisabeth, geb. Neiße 29. Juni 1873; verm. Berlin 24. April 1900 mit Moritz von Denicke, Herrn auf Evensen, Kgl. preuß. OLt. a. D.

(4) Waldemar Bolko Egon Adelbert Julius Georg, geb. Neiße 8. April 1877, Kais. deutscher Lt. in der Schutztruppe für Südwestafrika.

B.

Katholisch. — Preuß. Gf. d. d. Königsberg 14. Okt. 1861, d. d. Berlin 17. Febr. und d. d. Babelsberg 4. Juli 1868 (s. Jahrg. 1874, S. 841). — Besitz: a) Das im Jahre 1857 gestiftete Fideikommiß Nieder-Buchwald mit Barge (zus. 402 ha), Kr. Sagan; b) das im Jahre 1868 gestiftete Fideikommiß Silbitz mit Strachau (zus. 492 ha), Kr. Nimptsch.

† Rudolf Maria Bernhard Graf von Stillfried und Rattonitz, geb. Hirschberg 14. Aug. 1804, † Silbitz 9. Aug. 1882, Grand von Portugal und portug. Conde d'Alcantara (für seine Person) 25. Mai 1858, Fkherr auf Silbitz, Kgl. preuß. Khr, WGRat, OZeremonienm. und OBurghauptm. der Burg Hohenzollern, ERr des souv. Malt.-RrO., Rr des Schw. AO.; verm. I) Brieg 4. Juni 1827 mit Maria Rosa Josepha Kunigunde von Köckritz und Friedland, geb. Oppeln 3. Mai 1799 (luth.), † Leipe 13. Dez. 1837; II) Wien 30. Nov. 1839 mit Gabriele Gfin von Wallis, geb. Prag 8. Nov. 1802, † Berlin 7. Jan. 1858, StkrD. und ED. des Kgl. bayer. Theresien-O.; III) Breslau 11. Juni 1859 mit Karoline verw. Freifrau von Wimmersberg, geb. Gfin von Mettich [preuß. Gfin von Mettich d. d. Sanssouci 24. Juli 1847 für Karoline Freiin von Wimmersberg, geb. Mohr von Ehrenfeld], geb. Znaim 11. Juni 1815, † Berlin 31. Mai 1865, Herrin auf Silbitz und Strachau, ED. des souv. Malt.-RrO. und des Kgl. bayer. Theresien-O.

Söhne: a) 1r Ehe: 1. † Heinrich Maria Leopold Wenceslaus Ignaz, geb. Hirschberg 28. Sept. 1828, † Buchwald 24. Juli 1885, Kgl. preuß. Ldstallm. und Rittm. a. D., ERr des souv. Malt.-RrO.; verm. Potsdam 18. Okt. 1862 mit — Marianne Gfin von Ingenheim, geb. Rom 17. Juli 1881, ED. des Kgl. bayer. Theresien-O. [Breslau.]

2. Georg Maria, geb. Leipe bei Jauer 28. Dez. 1835, Fkherr auf Nieder-Buchwald, Dr. jur., Kgl. preuß. Khr, Reg.-Rat und Hptm. a. D., ERr des souv. Malt.-RrO.; verm. Komorno 6. Juni 1872 mit — Sophie Auguste Karoline Ida Tillgner von Sebottendorff, geb. Slawentzitz 16. Mai 1845, Herrin auf Komorno (424 ha), Kr. Kosel. [Komorno.]

Kinder: 1) Maria Eleonora Ida Auguste Margarete Pia, geb. Breslau 27. Aug. 1879; verm. das. 27. Sept. 1900 mit Heinrich von Aulock, Kgl. preuß. OLt. im 1. GDrag.-Rgt. [Berlin.]

2) Karl Rudolf Maria Edward, geb. Breslau 4. Nov. 1880, stud. jur. et cam. [Kiel.]

3) Georg Mortimer Maria Franz, geb. Breslau 31. Mai 1882, stud. jur. et cam. [München.]

— b) 2r Ehe: 3. Franz de Paula (Paul) Maria Graf von Stillfried-Mettich [preuß. Namen- und Wappenvereinigung d. d. Berlin 20. Juni 1885, haftend am Besitz des Fideikommisses Silbitz], geb. Wilka, OLausitz, 5. Aug. 1842, Fkherr auf Silbitz, Kgl. preuß. Hptm. a. D., ERr des souv. Malt.-RrO.; verm. München 21. Juni 1868 mit Pia Gfin Schaffgotsch, geb. Frascati 31. Aug. 1847, † Briren 7. Juni 1893. [Silbitz bei Nimptsch.]

Kinder: 1) Maria Josepha Paulina Pia, geb. Berlin 27. Okt. 1870, StkrD.;

verm. Breslau 26. Juni 1900 mit Leopold Gfn Boleſta-Koziebrodzki, K. u. K. Km und a. o. G. u. b. M. in Tanger, Marokko.
2) Rudolf Maria Aloyſius, geb. Neiße 22. Juli 1874. [. . .]
3) Franz de Paula Maria Bernhard Heinrich Valentin, geb. Meran 15. Okt. 1880, Kaiſ. deutſcher Lt. z. See der Reſ.; verm. Peterwitz 22. Aug. 1904 mit — Maria Veronika Gfin Strachwitz, geb. Peterwitz 27. Mai 1886. [Schönwalde, Kr. Frankenſtein.]

Stirum, ſ. Limburg-Stirum.

Stockau.

Katholiſch. — Öſterreich (Mähren). — Öſterr. Gf. d. d. Wien 13. Sept. 1812.

(S. Jahrg. 1903, S. 848; neuere Nachrichten über den Perſonalbeſtand fehlen.)

Stomm.

Katholiſch. — Öſterreich (Mähren) und Bayern. — Reichsadel und Reichsfrhr. mit Wappenbeſſerung d. d. Wien 12. Jan. 1661 (für Peter Ignaz Stom, Kaiſ. Rittm.); böhm. alter Herrenſtand mit Wappenbeſtätigung d. d. Wien 26. März 1700; erbländ.-öſterr. Gf. d. d. Wien 20. Jan. 1781.

† Franz Graf von Stomm, geb. . . 18. Febr. 1787, † Domanin 11. Juni 1849, K. K. Rittm. a. D.; verm. . . 15. Aug. 1812 mit Maria Gfin Berchtold, geb. . . 7. Aug. 1786, † . . 28. April 1873.

Söhne: 1. † Iwan Iſidor Nepomuk, geb. . . 4. April 1819, † . . 1866; verm. . . 22. Febr. 1854 mit — Bertha Katharina Johanna Okolicſány de Okolictsna, geb. . . 26. Nov. 1833. [Gran.]

Kinder: 1) Agathe Sidonie Bartholomäa, geb. . . 26. Nov. 1856.
2) Irene Emilie Irma, geb. . . 28. Dez. 1858.
3) Ludwig Vincenz Nikolaus, geb. . . 1. Dez. 1859. [. . .]
4) William, geb. . . . [. . .]

2. † Albert Hubert Nepomuk, geb. . . 2. Nov. 1823, † Wien 22. Aug. 1899, K. u. K. Rittm. i. R.; verm. . . 23. Mai 1853 mit — Stephanie Maria Thereſia Stribel von Alpenau, geb. . . 24. Dez. 1827. [Wien.]

Kinder: 1) Georg Maria Stephan, geb. . . 17. Juni 1854, K. u. K. Hptm. im Inf.-Rgt Nr. 54, Eiſenb.-Linienkmdt beim 10. AKorps; verm. . . 29. Mai 1887 mit — Joſephine Krautwald von Annau, geb. . . 5. Juli 1856. [Przemyśl.]

Kinder: (1) Georg, geb. Lemberg 1. Juli 1888.
(2) Joſephine, geb. Teſchen 10. Okt. 1889.

2) Stephanie Marie Thereſe Albertine Aloyſia, geb. . . 2. Sept. 1857; verm. . . 2. Sept. 1883 mit Adelbert (Béla) Curry. [. . .]
3) Alfred Maria Stephan, geb. . . 10. Jan. 1860, K. u. K. Hptm. i. R.; verm. Wien 28. April 1895 mit — Karla Porges von Portheim, geb. . . . [Stahlbad Pyrawarth, NÖſterr.]
4) Albertine Maria Stephanie Aloyſia Antonia, geb. Prag 26. Febr. 1867.

Stosch.

Evangelisch. — Preußen (Prov. Schlesien). — Schlesischer Uradel; preuß. Gf. d. d. Berlin 6. Juli 1798. — Der durch Stiftung eines Kapitals aus den Jahren 1594 und 1784 gegründete Familienverband der Gfn und Frhrn von Stosch hält nur in längeren Zwischenräumen in Breslau Familientage ab. Vorstand: Der Geschlechtssenior, z. Z. Gf Georg, Herr auf Hartau. — Vgl. auch den gleichnamigen Artikel im Taschenbuch der Freiherrl. Häuser und Stammreihe das., Jahrg. 1894, S. 912.

† Hans Gottlieb Graf von Stosch, geb. Hartau 21. Okt. 1768, † Breslau 3. Febr. 1821, Herr auf Löwen, Poln.-Kessel, Hartau, Lawalde, Jany, Ober- und Nieder-Jäschkittel, Kgl. preuß. Kbr, EMr des Joh.-O.; verm. Berlin 17. Dez. 1791 mit Friederike Gfin von Hoym, geb. . . 22. März 1770, † Löwen 27. Jan. 1832, StaatsD. J. M. der Kgin von Preußen.

Söhne: 1. † Georg Anton, geb. . . 29. Okt. 1793, † . . 3. Juli 1863, Herr auf Manze und Sadewitz, Ldschaftsdirektor der Fsttümer Breslau und Brieg, EMr des Joh.-O.; verm. I) . . 2. Juni 1819 mit Wilhelmine von Sauerma a. d. H. Ruppersdorf, geb. . . 6. Juni 1800, † . . 15. Juni 1824; II) . . 25. Okt. 1825 mit Luise von Kleist, geb. . . 18. Nov. 1802, † Manza 2. Mai 1855.

Söhne 2r Ehe: 1) † Albrecht, geb. Manze 20. Nov. 1827, † Poln.-Kessel 29. Mai 1880, Herr auf Poln.-Kessel, Kgl. preuß. Kreisrichter a. D.; verm. Bialokosch 27. Sept. 1865 mit Luise Freiin von Massenbach, geb. Pinne 23. April 1830, † Poln.-Kessel 30. Sept. 1894.

Söhne: (1) Felix Georg, geb. Poln.-Kessel 20. Febr. 1867, Herr auf Poln.-Kessel (1552 ha; seit 1718 im Bes. der Fam.), Kr. Grünberg, Ldesältester dieses Kr., Kgl. preuß. Reg.-Assessor a. D. und OLt. der Res. des 2. GFeldart.-Rgts; verm. Bessenbach 14. Juli 1892 mit — Elisabeth (Elsa) Freiin von Gemmingen-Steinegg, geb. Bessenbach 15. April 1872. [Poln.-Kessel bei Deutsch-Kessel, Schles.]

Kinder: a. Günther, geb. Liegnitz 29. Mai 1893.
b. Irmgard, geb. Liegnitz 29. Aug. 1894.
c. Hans Gottlieb Eberhard, geb. Bessenbach 12. Sept. 1895.
d. Henning, geb. Poln.-Kessel 18. Mai 1897.
e. Anita, geb. Poln.-Kessel 12. Jan. 1899.
f. Arno Lassel Georg Eberhard, geb. Poln.-Kessel 29. April 1900.

(2) Bernhard Heinrich, geb. Poln.-Kessel 19. Mai 1869, Kgl. preuß. OLt. der Res. des 1. GDrag.-Rgts. [St. Louis, Missouri.]

2) † Georg Ludwig, geb. Manze 24. Nov. 1828, † das. 29. Okt. 1871, Herr auf Manze, Kgl. preuß. Hptm. a. D.; verm. Frauenhayn 30. März 1864 mit — Valerie verw. und geb. Gfin von Zedlitz und Trützschler, geb. Schweidnitz 3. Sept. 1832. [Manze bei Markt-Bohrau]

3) † Boguslav Adolf, geb. . . 28. März 1830, † Breslau 5. Mai 1892, Kgl. preuß. Oberst z. D.; verm. . . 24. Nov. 1855 mit — Blanka Johanna Balbina Ludovika von der Lippe, geb. Bromberg 23. Okt. 1836. [Breslau]

Tochter: Adele Marie Luise, geb. Neustettin 31. Okt. 1856.

4) † Ferdinand Gotthelf, geb. . . 1. Sept. 1831, † . . 10. Mai 1872, Rittm. im Dienste der Ver. St. von NAm.; verm. . . 24. Dez. 1865 mit — Julia Thomson, geb. . . . [. . .]

Töchter: (1) Wilhelmine Viktoria, geb. . . 3. März 1871.
(2) Leonore (Posthuma), geb. . . 7. Nov. 1872; verm. Hamburg 10. Febr. 1902 mit Edgar Speyer. [London.]

2. † Felix Heinrich Anton, geb. . . 18. Juni 1795, † . . 25. Juni 1871, Herr auf Hartau; verm. . . 15. Aug. 1829 mit Luise Agnes von Grolman a. d. H. Gosda, geb. . . 27. Aug. 1806, † . . 9. Aug. 1878.

Kinder: 1) Ida, geb. Hartau 21. Okt. 1831; verm. das. 14. Jan. 1868 mit Ernst

von Prittwitz und Gaffron, † Schmoltschütz 24. Nov. 1880, Herrn auf Schmoltschütz, Kr. Öls, Kgl. preuß. Oberstlt. a. D. [Schmoltschütz.]

2) Hedwig, geb. Hartau 19. März 1834, Vorsteherin des Diakonissenhauses Bethanien in Frankenstein, Schles.

3) Georg, geb. Hartau 14. März 1836, Herr auf Hartau (599 ha; seit 1721 im Bes. der Fam.), Kr. Sprottau, Kgl. preuß. WGRat, Kreisrichter a. D. und Major a. D., Kreisdeput. des Kr. Sprottau, Vors. des Provinzialausschusses der Prov. Schlesien; verm. Hirschberg 12. April 1864 mit — Mathilde Jeanette Hentschel von Gilgenheimb, geb. Schmiedeberg, Schles., 24. Sept. 1840. [Hartau bei Langheinersdorf.]

Kinder: (1) Luise Mathilde Ida, geb. Lauban 26. Jan. 1865.

(2) Georg Friedrich Karl, geb. Hartau 11. Juni 1866, Kgl. preuß. Ldrat des Kr. Militsch und Hptm. der Res. des 1. GRgts z. F.; verm. Berlin 12. Jan. 1894 mit — Freda von der Lancken-Wakenitz, geb. Boldevitz 22. Sept. 1870 (s. Taschenbuch der Freiherrl. Häuser). [Militsch.]

(3) Elisabeth Johanna, geb. Hartau 26. April 1869; verm. das. 10. Nov. 1900 mit Otto Frhrn von Tettau, Kgl. preuß. Rittm. und Esk.-Chef im Drag.-Rgt Nr. 11. [Lyck.]

(4) Albrecht Otto, geb. Hartau 13. Juni 1873, Kais. deutscher OLt. im 2. Feldrgt der Schutztruppe für Südwestafrika.

Strachwitz.

Katholisch. — Preußen und Österreich. — Schlesischer Uradel; Geschlechts- und Wappenvereinigung zweier gleichnamiger Geschlechter d. d. Zobten 1. Dez. 1626 mit erbländ.-österr. Bestätigung d. d. Wien 20. Juli 1627; Reichs- und erbländ.-österr. Frhr. d. d. Regensburg 22. Sept. 1630; böhm. Frhr. d. d. Larenburg 18. Mai 1726; preuß. Gf. mit dem Prädikat „von Groß-Zauche und Camminetz" d. d. Berlin 6. Juli 1798; österr. Anerkennung d. d. Wien 24. März 1799. — Am 11. Febr. 1903 ist zu Breslau der Gräfl. und Freiherrl. von Strachwitzsche Familienverband gegründet worden. Der Vorstand besteht aus acht Mitgl. unter Vorsitz des Gfn Arthur, Herrn auf Reichenau. — Vgl. auch den gleichnamigen Artikel im Taschenbuch der Freiherrl. Häuser.

I. Linie (des Ernst Joachim).

† Ernst Joachim Graf Strachwitz von Groß-Zauche und Camminetz, geb. . . 3. Sept. 1755, † Krawarn 5. März 1826, Freier Standesherr auf Loslau, Herr auf Kalinow, Nieder-Elgot, Dombrowka, Oberwitz und Poln.-Krawarn; verm. I) . . 6. Sept. 1780 mit Franziska Gfin von Nayhauß-Cormons, geb. . . 27. Juni 1762, † Miedar 11. Aug. 1793; II) . . 1795 mit Elisabeth verw. Hentschel von Gilgenheimb, geb. von Schimony-Schimonsky, geb. Ratibor 5. Aug. 1770, † . . 25. Aug. 1852, Senioratsherrin auf Stiebendorf.

Söhne: a) **1r Ehe:** 1. † Hyacinth Aloys, geb. Kalinow 17. Sept. 1781, † Arnoldsdorf 3. Mai 1845; folgte seinem Vetter Johann Moritz im Bezuge der Geldfideikommiß-Pension des Fideikommisses Weigelsdorf (s. Freiherrl. Linie); Herr auf Alt-Stubendorf, Groß-Stein, Schimischow und Ridultau; verm. I) Groß-Stein 19. Juli 1803 mit Sophie Freiin von Welczeck, geb. . . 17. Jan. 1788, † Landeck 27. Juli 1839 (gesch. 1823; wiederverm.); II) . . 9. Nov. 1823 mit Leopoldine von Schimony-Schimonsky, geb. . . 29. April 1801, † . . 2. März 1833; III) . . 5. Aug. 1840 mit Eleonore Gfin von Oppersdorff, geb. . . 3. April 1814, † München 10. Sept. 1866.

Kinder: a) **1r Ehe:** 1) † Hyacinth Ernst, geb. . . 15. Febr. 1805, † . . 26. Aug. 1869, Herr auf Alt-Stubendorf ꝛc., EMr des souv. Malt.-RrO.; verm. Poln.-

Krawarn 26. Okt. 1830 mit Maria von Schimony-Schimonsky, geb. . . 6. Juni 1806, † . . 29. März 1865.

Sohn: † Hyacinth Karl, geb. . . 14. Mai 1835, † . . 24. Dez. 1871, Herr auf Alt-Stubendorf, Groß-Stein, Rosmierka, Danietz-Trach, Ottmütz und Sprentschütz, Kr. Groß-Strehlitz, EHr des souv. Malt.-HrO.; verm. Breslau 18. Aug. 1858 mit — Luise Gfin von Strachwitz, geb. Proschlitz 13. Febr. 1840 (s. unten). [Breslau.]

Kinder: a. Cécilie, geb. Groß-Stein 3. März 1861; verm. Stubendorf 26. Sept. 1882 mit Oskar Ritter Hentschel von Gilgenheimb, Herrn auf Schieroth, Mitbes. von Weidenau, Österr.-Schles., Ldesältestem, Kgl. preuß. Lt. a. D. [Schieroth bei Tost.]

b. Maria, geb. Groß-Stein 20. Juni 1862; verm. Stubendorf 26. Sept. 1882 mit Vincent von Briren, Kgl. preuß. Obersten und Kmdr des Inf.-Rgts Nr. 68. [Koblenz.]

c. Brunislawa Sophie Marie Ottilie, geb. Groß-Stein 20. Aug. 1863; verm. Stubendorf 20. Mai 1884 mit Bernhard Gfn von Matuschka, † Arnsdorf 21. Nov. 1895, Herrn auf Arnsdorf ꝛc. [Schloß Arnsdorf.]

d. Hyacinth, geb. Groß-Stein 21. Nov. 1864; folgte seinem Vater im Bezuge der Geldfideikommiß-Pension des Fideikommisses Weigelsdorf (s. Freiherrl. Linie); Fkherr auf Groß-Stein (4306 ha), Kr. Groß-Strehlitz, Kgl. preuß. Rittm. der Res. des Rgts der Gardes du Corps, Ldesältester des Kr. Groß-Strehlitz, EHr des souv. Malt.-HrO.; verm. Bechau 22. Sept. 1891 mit — Aloysia Gfin von Matuschka ꝛc., geb. Bechau 22. Aug. 1872. [Groß-Stein.]

Kinder: a) Aloysia, geb. Groß-Stein 28. Juni 1892.
b) Hyacinth, geb. Groß-Stein 30. Juli 1893.
c) Ceslaus, geb. Groß-Stein 1. Dez. 1894.
d) Johannes, geb. Groß-Stein 4. Mai 1896.
e) Elisabeth, geb. Groß-Stein 20. Dez. 1897.
f) Manfred, geb. Groß-Stein 17. April 1899.
g) Maria (Mariano), geb. Groß-Stein 28. Nov. 1902.

e. Hans Heinrich, geb. Stubendorf 21. März 1866, Herr auf Stubendorf (1201 ha), Ottmütz (1143 ha) und Sucho-Danietz (758 ha), Kr. Groß-Strehlitz, Kgl. preuß. Rittm. der Res. des Hus.-Rgts Nr. 6, Ldesältester des Kr. Groß-Strehlitz, EHr des souv. Malt.-HrO.; verm. Puschine 16. Mai 1893 mit — Erna Gfin von Francken-Sierstorpff, geb. Puschine 12. Juli 1876. [Stubendorf.]

Kinder: a) Maria-Erna, geb. Stubendorf 21. Febr. 1894.
b) Johannes-Heinrich, geb. Stubendorf 9. Okt. 1895.
c) Maria Luise, geb. Stubendorf 5. Jan. 1897.
d) Hubertus, geb. Stubendorf 10. Febr. 1899.

f. Alfred, geb. Stubendorf 17. Dez. 1868, Herr auf Rosmierka-Kadlub (4319 ha) und Schimischow (1536 ha), Kr. Groß-Strehlitz, EHr des souv. Malt.-HrO.; verm. Breslau 11. Aug. 1897 mit — Ruth Gfin von Schmettow, geb. . . 20. Sept. 1879. [Schimischow.]

Kinder: a) Alfred, geb. Schimischow 8. Aug. 1898.
b) Bernhard, geb. Schimischow 19. Aug. 1899.
c) Ruth Elisabeth, geb. Schimischow 24. Aug. 1900.
d) Ernst Joachim, geb. Schimischow 10. März 1902.

— b) 2r **Ehe:** 2) Mathilde Valerie, geb. . . 31. Jan. 1844; verm. I) . 25. Jan. 1862 mit Eduard Winkler, † . . 1868, Kgl. bayer. Hptm. und Kmdtn der Feldgendarmerie; II) . . 1875 mit . . Märckel. [. . .]

2. † Franz, geb. . . 20. Sept. 1782, † . . 23. Febr. 1845, Herr auf Sacrau, Roswadze und Poln.-Krawarn; verm. . . 6. Aug. 1808 mit Karoline Hentschel von Gilgenheimb, geb. . . 17. Jan. 1790, † Ratibor 30. Nov. 1826.

Kinder: 1) † Joseph Emanuel Karl, geb. . . 20. Aug. 1809, † Frankfurt a. M.

25. Sept. 1872, Kgl. preuß. Gen.-Major z. D.; verm. Neiße 28. Sept. 1841 mit Rosamunde Adelheid Auguste von Pfuel a. d. H. Jahnsfelde, geb. . . 19. Okt. 1812 (luth.), † Jahnsfelde 16. Jan. 1889.

Söhne: (1) † Johann Karl Friedrich, geb. Ratibor 24. Febr. 1843, † Berlin 28. Juli 1887, Kgl. preuß. Lt. a. D.; verm. Berlin 28. April 1884 mit — Flora Hoffmann, geb. Glatz 29. Nov. 1846. [Amsterdam.]

(2) Günther Karl Borromäus Joachim, geb. Neiße 5. Juli 1851; verm. I) Berlin 6. Dez. 1892 mit Evagh Toone Justice, geb. Ighfield, Engl., 3. Jan. 1858 (gesch. 5. März 1900); II) Berlin 5. Aug. 1902 mit Auguste gesch. Paustion, geb. Lukoszus, geb. Wittgirren, Kr. Tilsit, 27. Sept. 1872 (gesch. 12. Jan. 1903 [Berlin]); III) Schöneberg 26. Aug. 1903 mit — Frieda Anna Auguste Gerwitz, geb. Berlin 26. Aug. 1875. [Berlin.]

2) † Ernst, geb. . . 6. Jan. 1812, † Breslau 27. Febr. 1888; verm. . . 19. Aug. 1847 mit Maria Henriette Charlotte verw. Nickisch von Rosenegk, geb. von Frankenberg und Ludwigsdorff a. d. H. Juppendorf, geb. . . 1825 (luth.), † Breslau 30. Juni 1889.

Kinder: (1) Gertrud, geb. . . Mai 1848; verm. . . 1872 mit Ernst von Stockmans, † Berlin 19. Nov. 1889. [. . .]

(2) Friedrich, geb. . . 17. Febr. 1852, Kgl. preuß. Lt. a. D. [. . .]

(3) Walther, geb. . . Sept. 1853. [. . .]

3) † Alexander, geb. . . 20. Juli 1817, † . . 14. Febr. 1866, Herr auf Berthelsdorf, Kgl. preuß. OLt. a. D.; verm. I) . . 28. Okt. 1841 mit Mary Baildon, geb. . . ., † . . 6. Juli 1850; II) Thiemendorf 29. Okt. 1851 mit Maria Freiin Hiller von Gaertringen, geb. . . 21. Okt. 1824, † . . 26. Jan. 1858, ED. des Kgl. bayer. Theresien-O.; III) Zobten a. B. 19. Nov. 1861 mit Anna Gfin von Rostitz, geb. . . 13. Sept. 1833, † . . 7. Aug. 1870.

Kinder: a) 1r **Ehe:** (1) † Johannes Alexander, geb. Gleiwitz 11. Dez. 1844, † Wiersbel 25. Juli 1900, Herr auf Wiersbel I und Mauschwitz, Kgl. preuß. OLt. der Ldw., ERr des souv. Malt.-RrO.; verm. Klein-Pramsen 15. Juli 1873 mit Erna Gfin von Matuschka ꝛc., geb. Johnsdorf 13. März 1852 (gesch. [Breslau]).

Kinder: a. Martha, geb. Wiersbel 15. Juli 1874; verm. . . 16. April 1894 mit Hugo Gfn von Wengersky, Kgl. preuß. Hptm. im Inf.-Rgt Nr. 51. [Breslau.]

b. Angela, geb. Wiersbel 9. Mai 1877; verm. Breslau 17. Okt. 1899 mit Paul Gfn von Plettenberg, Kgl. preuß. Lt. im Jägerbat. Nr. 6. [Ols.]

c. Maria, geb. Wiersbel 2. Juli 1878; verm. Breslau 11. Okt. 1898 mit Karl Frhrn von Reitzenstein, Herrn auf Pilgramsdorf, Kr. Pleß, Kgl. preuß. OLt. der Res. des Drag.-Rgts Nr. 8.

d. Ernst, geb. Wiersbel 2. Sept. 1879, Herr auf Wiersbel I (342 ha) und Mauschwitz (421 ha), Kr. Falkenberg, Kgl. preuß. Lt. im GKür.-Rgt, ERr des souv. Malt.-RrO. [Berlin.]

(2) Hermann Franz Arthur, geb. Gleiwitz 23. Juni 1846, Herr auf Reichenau (1272 ha), Kr. Sagan, Kgl. preuß. Rittm. a. D., ERr des souv. Malt.-RrO.; verm. I) Steinfurt 16. April 1885 mit Helene Freiin von Landsberg-Velen, geb. . . 14. Jan. 1864, † Steinfurt 29. Jan. 1886; II) Steinfurt 23. Juni 1888 mit deren Schwester — Emma Freiin von Landsberg-Velen, geb. Düsseldorf 7. Febr. 1868. [Groß-Reichenau.]

Kinder 2r Ehe: a. Helene Maria Ignatia Mathilde, geb. Reichenau 20. Mai 1889.

b. Alexander Maria Hubertus Hyacinthus, geb. Reichenau 29. Nov. 1894.

c. Rudolf Alfred Emanuel Maria, geb. Reichenau 3. Jan. 1896.

d. Stanislaus Maria Adalbert Hubertus, geb. Reichenau 8. Jan. 1899.

e. Marie Agnes Alice Engelberta Aloysia, geb. Reichenau 11. April 1900.

— b) 2r **Ehe:** (3) Alfred Maria Johannes Augustinus Alexander Lampertus,

Digitized by Google

geb. Berthelsdorf 25. Sept. 1854, Herr auf Berthelsdorf (384 ha) bei Lauban, Kgl. preuß. Lt. a. D., Mitgl. des preuß. Abg.-Hauses, EMr des souv. Malt.-RrO.; verm. Dresden 1. Mai 1878 mit — Alice Gfin Henckel von Donnersmarck, geb. Wisenau 16. Juni 1859.

Kinder: a. Margarete Maria Hedwig Luise, geb. Berthelsdorf 20. Febr. 1879.

b. Maria Mathilde Wanda Laura Alexandrine Gertrud, geb. Berthelsdorf 17. Mai 1881.

c. Lazarus Alfred Maria Alexander Arthur Franziskus, geb. Berthelsdorf 4. Okt. 1883, Kgl. preuß. Fähnr. im Drag.-Rgt Nr. 4. [Lüben.]

d. Franz Joseph Maria Wilhelm Adelbert Edwin Gabriel, geb. Berthelsdorf 10. Sept. 1887, Kgl. sächs. Kadett in Dresden.

e. Beatrice Maria Margarete Georgine, geb. Berthelsdorf 20. Mai 1890.

f. Alfred Maria Emanuel Gustav, geb. Berthelsdorf 9. Juli 1892.

— c) 3r **Ehe:** (4) Adalbert Alexander August Marie Ignatius, geb. Berthelsdorf 31. Juli 1863, Kgl. preuß. Rittm. der Ldw.-Kav.; verm. Breslau 2. März 1889 mit — Maria Freiin von Saurma von und zu der Jeltsch, geb. Brandenburg 7. Dez. 1870 (s. den Art. Saurma in diesem Taschenbuch). [Berlin.]

Töchter: a. Anna Maria, geb. Ohlau 24. Dez. 1889.

b. Maria Luise, geb. Ohlau 14. Jan. 1891.

(5) Mathilde Anna Maria, geb. Berthelsdorf 19. Sept. 1864; verm. Münster i. W. 10. Mai 1887 mit Klemens Frhrn von Nagel, Kgl. preuß. Lt. a. D. [Marienloh bei Paderborn.]

4) Franz, geb. . . 5. März 1822 (soll gestorben sein). [Amerika.]

5) Maria Anna, geb. . . 30. März 1826; verm. . . 7. Nov. 1850 mit Karl von Krawel (luth.), † Friedrichshagen 12. Sept. 1891, Kgl. preuß. Gen.-Major z. D. [Breslau.]

3. † Hans, geb. . . 14. April 1792, † . . 18. Febr. 1863, Herr auf Peterwitz, K. K. Km. und Rittm. a. D., Ldschaftsdirektor der Münsterberg-Glatzer Fstt.-Ldschaft; verm. . . 10. Okt. 1820 mit Luise von Schimony-Schimonsky a. d. H. Brzesnitz, geb. . ., † . . 16. Mai 1835.

Sohn: † Ludwig, geb. Peterwitz 27. Sept. 1823, † Schräbsdorf 9. Mai 1888, Fkherr auf Schräbsdorf, Herr auf Peterwitz, Kr. Frankenstein, und Dürr-Brockuth, Ober- und Nieder-Siegroth, Kr. Nimptsch, EMr des souv. Malt.-RrO.; verm. . . 23. Aug. 1849 mit Walpurga Gfin Praschma, geb. . . 22. Juni 1830, † Schräbsdorf 15. Febr. 1889.

Kinder: (1) Marie, geb. Falkenberg 22. Sept. 1854, Herrin auf Dürr-Kunzendorf und Altmannsdorf, Kr. Neiße; verm. Schräbsdorf 27. Sept. 1877 mit Friedrich Frhrn von Schorlemer, Herrn auf Friedharzkirchen 2c., Kgl. preuß. Khrn. [Overhagen.]

Friedrich Maria Joseph, geb. Falkenberg 17. Juni 1858, **Dr. jur.**, Fkherr auf Schräbsdorf mit Glaesendorf, Rocksdorf, Kaubitz und Klein-Belmsdorf (zus. 1044 ha; Fideikommiß seit 1883) in den Kr. Frankenstein und Münsterberg, Herr auf Dürr-Brockuth (219 ha), Kr. Nimptsch, und Bukowine (825 ha), Kr. Groß-Wartenberg, Kgl. preuß. Lt. und Referendar a. D., Ldesältester des Kr. Frankenstein, EMr des souv. Malt.-RrO., Rr des Kgl. bayer. St. Georg-O.; verm. Neufraunhofen 12. Okt. 1889 mit — Frida Freiin von Soden-Fraunhofen, geb. Neufraunhofen 11. April 1870. [Schloß Schräbsdorf bei Frankenstein, Schles.]

Kinder: a. Maria Franziska Bertina Anna Antonia, geb. Schräbsdorf 22. Sept. 1896.

b. Maria Gabriele Walpurga, geb. Schräbsdorf 25. Aug. 1897.

c. Joseph Anton Maria Friedrich Maximilian, geb. Schräbsdorf 6. Febr. 1901.

(3) Ludwig Maria Johann, geb. Falkenberg 17. Juni 1858, des Gfn Fried-

Digitized by Google

rich Zwillingsbruder, Fkherr 1) auf Peterwitz mit Klein-Neudorf und Niclasdorf (zus. 612 ha; Fideikommiß seit 1889), 2) auf Schönwalde mit Hartha (278 ha; Fideikommiß seit 26. Mai 1900), sämtlich im Kr. Frankenstein, Herr auf Podrosche (2257 ha), OLausitz, Kgl. preuß. Lt. a. D., Ldesältester der Münsterberg-Glatzer Fstt.-Ldschaft und Kreisdeput. des Kr. Frankenstein, EKr des souv. Malt.-KrO. und Kr des Kgl. bayer. St. Georg-O.; verm. Radun 22. Aug. 1882 mit — Karoline Gfin Blücher von Wahlstatt, geb. Radun 29. Dez. 1863 (s. Goth. Hofkalender, III. Abt.). [Schloß Peterwitz bei Frankenstein.]

Kinder: a. Ludwig Carl Maria Friedrich, geb. Peterwitz 20. Nov. 1884. [. . .]

b. Maria Veronika, geb. Peterwitz 27. Mai 1886; verm. das. 22. Aug. 1904 mit Franz Gfn von Stillfried und Rattonitz, Kais. deutschem Lt. z. See der Res. [Schönwalde.]

c. † Gebhard Maria Joseph Thomas von Aquin, geb. Peterwitz 23. April 1889, † das. 28. April 1904.

d. Veronika Maria Bertha, geb. Peterwitz 19. Febr. 1891.

e. Dominik, geb. Peterwitz 29. Jan. 1895.

f. Norbert, geb. Peterwitz 1. Aug. 1899.

(4) Anton Maria Hubertus, geb. Falkenberg 9. April 1861, Herr auf Raudnitz mit Raschdorf (zus. 700 ha), Kr. Frankenstein, Ober- und Nieder-Siegroth (220 ha), Kr. Nimptsch, Kgl. preuß. Rittm. der Res. des Leibkür.-Rgts Nr. 1, Mitgl. des preuß. Abg.-Hauses, EKr des souv. Malt.-KrO. und Kr des Kgl. bayer. St. Georg-O.; verm. Stolz 25. Sept. 1888 mit — Bertina Gfin von Harbuval, Chamaré gen., geb. . . . 29. Juli 1869. [Schloß Raudnitz bei Silberberg.]

— b) 2r **Ehe:** 4. † Karl, geb. . . 9. Sept. 1796, † . . 8. Aug. 1866; verm. I) . . 18. Nov. 1818 mit Friederike von Stockmans a. d. H. Broslawitz, geb. Poln.-Krawarn 8. Aug. 1799, † . . 27. März 1837; II) Troppau 26. April 1841 mit Marie Harrasowska von Harras, geb. . . 10. Dez. 1812, † . . 31. Aug. 1875.

Kinder: a) 1r **Ehe:** 1) † Ernst, geb. Pawlau, Kr. Ratibor, 4. Okt. 1819, † Gleiwitz 26. Jan. 1873, Kgl. preuß. Kreisger.-Rat; verm. Gleiwitz-Petersdorf 12. Nov. 1861 mit Theresia Alscher, geb. . . 14. Jan. 182 ., † Gleiwitz 22. Sept. 1884.

Kinder (durch nachfolgende Ehe legitimiert): (1) Ernestine Therese, geb. . . . [. . .]

(2) Carl Friedrich Wilhelm, geb. Kolonie Neuhof bei Petersdorf 1. Juli 1859; verm. . . mit — . ., geb. . . . [. . .]

(3) Tochter . ., geb. . . .

2) † Oskar Adam Julius Ernst Valentin, geb. Pawlau 11. Aug. 1822, † Poln.-Neukirch 4. Febr. 1893, Kgl. preuß. Gen.-Lt. z. D.; verm. Arnsdorf 25. Okt. 1852 mit Hedwig Gfin von Matuschka ꝛc., geb. Arnsdorf 2. März 1825, † Breslau 14. März 1895.

Kinder: (1) Georg Friedrich Karl Ernst Maria, geb. Ober-Glogau 27. Jan. 1855, Herr auf Neudeck (425 ha) bei Glatz, Kgl. preuß. Rittm. der Ldw.-Kav., Ldesältester der Gfschaft Glatz, EKr des souv. Malt.-KrO.; verm. Tworkau 16. Sept. 1884 mit — Anna Gfin von Saurma-Jeltsch, geb. Berlin 21. Febr. 1862.

Kinder: a. Maria Anna Johanna Hedwig, geb. Breslau 22. Mai 1886.

b. Hedwig Maria Anna Therese Eleonore, geb. Neudeck 5. Juli 1888.

c. Oskar Maria Friedrich Georg, geb. Neudeck 13. Dez. 1889.

(2) Maria Anna Franziska, geb. Arnsdorf 21. Aug. 1858; verm. Bruchsal 10. Juli 1877 mit Viktor Gfn von Helmstatt, Majoratsherrn auf Neckarbischofsheim ꝛc., Ghzgl. bad. Khrn. [Neckarbischofsheim.]

3) Hugo Friedrich Albrecht Mauritz Valentin, geb. . . 17. Jan. 1826, K. u. K.

Rittm. a. D.; verm. I) Ischl 3. Sept. 1864 mit Gertrude Freiin von Brentano, geb. . . 19. Mai 1842, † Wien 2. Juli 1874; II) Wien 17. Aug. 1891 mit — Marie verw. von Jankó, geb. von Flandorffer, geb. . . . [Mödling bei Wien.]

Sohn 1r Ehe: Friedrich Johann Georg Maria, geb. Wien 25. April 1867, Herr auf Arnsdorf, NÖsterr., K. u. K. Km.; verm. Wien 14. Febr. 1898 mit — Karoline Przssin von Thurn und Taxis, geb. Kwassitz 26. Sept. 1875, StkrD. [Morkowitz, Mähren.]

Kinder: a. Leopoldine Marie Caroline, geb. Zdounek 27. Febr. 1899.
b. Hugo Friedrich Joseph, geb. Zdounek 26. Febr. 1900.
c. Maria Caroline Josepha, geb. Zdounek 12. Juli 1901.

4) Leokadie Therese Valentine, geb. Pawlau 14. April 1827, unter dem Namen Josepha im Ursulinerinnenkloster in Freiwaldau, Österr.-Schlesien.

5) Marie, geb. Pawlau 18. Nov. 1829, ED. des Gräfl. Campaniniſchen adeligen Fräuleinstifts in Barschau. [Breslau.]

6) † Maximilian, geb. Pawlau 20. Juni 1833, † Breslau . . Jan. 1901, Kgl. preuß. Lt. z. See a. D.; verm. I) Dresden 10. Juli 1866 mit Karoline Klara Elisabeth von Oppen, geb. Fredersdorf 5. Juli 1841 (gesch. 28. Jan. 1884); II) Ottitz 15. Febr. 1885 mit — Klothilde Marie von Zawadzki, geb. . . 17. April 1857 (luth.). [Ratibor.]

Kinder: a) **1r Ehe:** (1) Bernhard, geb. Chroszinna 19. Aug. 1868, Kgl. preuß. Rittm. und Esk.-Chef im Huf.-Rgt Nr. 4. [Ohlau.]
— b) **2r Ehe:** (2) Maria Pia, geb. Chroszinna 1. Nov. 1885.

— **2r Ehe:** 7) Oktavia, geb. . . 10. Okt. 1842, StiftsD. des K. K. adeligen Damenstifts „Maria Schul" in Brünn.

8) † Felix, geb. Lassoth 15. Nov. 1846, † Neiße 25. Febr. 1892, Kgl. preuß. Major und Bat.-Kmdr im Inf.-Rgt Nr. 23; verm. Kaulwitz 7. Juni 1881 mit — Eleonore Gfin Henckel von Donnersmarck, geb. Breslau 13. Jan. 1858. [Kaulwitz.]

Töchter: (1) Eleonore Marie Luise, geb. Neiße 1. Mai 1882.
(2) Maria Freda, geb. Neiße 24. Nov. 1883.
(3) Vera Hedwig Friederike, geb. Neiße 11. Juni 1886.
(4) Felicitas Maria-Theresia, geb. Neiße 5. April 1891.

9) Hedwig, geb. . . 15. Nov. 1848, HofD. J. K. u. K. H. der Fstin Marie Luise zu Isenburg-Birstein. [. . .]

5. † Ernst, geb. . . 5. April 1801, † . . 29. Okt. 1870, Kgl. preuß. Oberstlt. a. D.; verm. . . 12. April 1836 mit Ida von Kock, geb. . . 31. Okt. 1818 (luth.), † . . 29. Aug. 1877.

Sohn: † Hans Karl Heinrich, geb. Danzig 16. Mai 1845, † Breslau 12. Sept. 1902, Kgl. preuß. OLt. a. D.; verm. Hirschberg, Schles., 10. Juni 1875 mit — Maria Charlotte Klothilde von Machui, geb. Ockliß 9. Dez. 1853, Herrin auf Kosel (211 ha), Kr. Neiße. [Kosel bei Patschkau.]

Kinder: (1) Klothilde Charlotte Kunigunde, geb. Münster i. W. 12. März 1876; verm. Kosel 28. Sept. 1899 mit Curt von Machui, Kgl. preuß. Hptm. im Kadettenh. in Potsdam.
(2) Helene Anna Gabriele, geb. Münster i. W. 3. März 1877.
(3) Ernst Karl Mauritz Adolf, geb. Kosel 20. Aug. 1878, Kgl. preuß. Lt. im Füs.-Rgt Nr. 38. [Glatz.]
(4) Ida Maria Elisabeth, geb. Kosel 23. Okt. 1879; verm. . . Okt 1904 mit . . . [. . .]

6. † Heinrich Karl Emanuel, geb. . . 14. Juli 1809, † . . 30. Nov. 1868; verm. . . 24. Okt. 1831 mit Cäcilie Gfin von Wengersky, geb. . . 24. Aug. 1815, † Proschlitz 15. Febr. 1857.

Töchter: 1) Anna, geb. . . 23. Aug. 1832; verm. . . 18. Okt. 1852 mit Emil von Webern (luth.), Kgl. preuß. Gen.-Lt. [Jenkau, Kr. Striegau.]

2) Cäcilie, geb. Proschlitz 4. Jan. 1835; verm. daſ. 21. Nov. 1854 mit Ernſt

Frhrn von Lüttwitz (luth.), † Stettin 10. Jan. 1892, Kgl. preuß. OFörster a. D. [Tschinschwitz, Kr. Striegau.]

3) Luise, geb. Proschlitz 13. Febr. 1840; verm. Breslau 18. Aug. 1858 mit Hyacinth Gfn von Strachwitz, † . . 24. Dez. 1871, Herrn auf Stubendorf ꝛc. (s. oben). [Breslau.]

4) Elisabetha, geb. . . 5. Aug. 1841; verm. Nimkau 7. Okt. 1862 mit Rudolf Frhrn von Gersdorff (luth.), Herrn auf Parsko ꝛc. [Parsko bei Alt-Boyen.]

5) Karoline, geb. Proschlitz 2. März 1846; verm. I) Nimkau 18. Okt. 1869 mit Leopold von Kaisenberg (evang.), † . . 4. Aug. 1870, Kgl. preuß. Major, aggr. dem Königsgren.-Rgt Nr. 7; II) Parsko 9. Febr. 1874 mit Albert von Schenckendorff (evang.), Kgl. preuß. Oberstlt. z. D. [Görlitz.]

6) Adele, geb. . . 12. April 1847; verm. Stubendorf 1. Febr. 1875 mit Richard von Donat, † Chmiellowitz 18. April 1901, Herrn auf Chmiellowitz, Kr. Oppeln, Ldesältestem. [Chmiellowitz.]

II. Linie (des Karl Maria).

† Karl Maria Graf Strachwitz von Groß-Zauche und Camminetz, geb. Czieschowa 31. Okt. 1770, † Wien 3. April 1837 (Bruder des Stifters der I. Linie), Herr auf Kamienietz, Pr.-Schles., Groß-Kunzendorf und Gotschdorf, Österr.-Schles., und Schebetau (17974 Joch), Mähren, K. K. Km.; verm. I) . . 6. Sept. 1794 mit Therese Freiin Leutrum von Ertingen, geb. . . 5. Aug. 1775, † Dombrowska 5. Juli 1796; II) Bistrau, Böhmen, 2. Okt. 1797 mit Antonie Freiin von Rothschütz, geb. Wien 5. April 1780, † Gotschdorf 4. Okt. 1831, StkrD.

Söhne 2r Ehe: 1. † Ernst Karl, geb. Wien 16. Jan. 1799, † Kamienietz 15. Juli 1869, Herr auf Kamienietz, Ziemientzitz und Xiądzlaß, K. u. K. Km., Kgl. preuß. Ldrat a. D., ERr des souv. Malt.-RrO.; verm. Kamienietz 31. März 1823 mit Mathilde Freiin von Erstenberg zum Freyenthurm, geb. Wien 3. Dez. 1803, † Hünern 13. Febr. 1878.

Kinder: 1) Sidonia, geb. Kamienietz 28. März 1826; verm. das. 27. Nov. 1850 mit Maximilian Gfn von Saurma-Jeltsch, † (gefallen) bei Custozza 24. Juni 1866, K. K. OLt. im Tiroler Jägerrgt Kaiser Franz Joseph. [Schloß Kamienietz.]

2) Olga, geb. Kamienietz 22. Aug. 1827, ED. des souv. Malt.-RrO.; verm. Kamienietz 16. Jan. 1847 mit Hermann Gfn von Seherr-Thoß, † Wiesbaden 19. Mai 1893 (luth.), Herrn auf Dobrau, Kgl. preuß. Khrn ꝛc. [Dobrau, Kr. Neustadt, OSchles.]

3) † Rudolf Karl, geb. Kamienietz 21. Okt. 1828, † das. 12. Juli 1884, Herr auf Kamienietz, K. u. K. Km. und Major a. D., ERr des souv. Malt.-RrO.; verm. Hünern 15. Juni 1875 mit — Huberta Gfin von Strachwitz, geb. Schebetau 6. Jan. 1843, im O. vom heil. Herzen Jesu in Lemberg (s. unten).

4) † Karl Arthur Joseph Ewald, geb. Kamienietz 7. Jan. 1833, † das. 12. Dez. 1895, Herr auf Kamienietz, Kgl. preuß. Ldrat und OLt. a. D., ERr des souv. Malt.-RrO.; verm. Dölkau 5. Mai 1860 mit — Melanie Gfin von Hohenthal, geb. Dresden 8. Jan. 1840 (evang.). [Schloß Kamienietz.]

Kinder: (1) Ida Mathilde Melanie, geb. Potsdam 28. März 1861 (evang.); verm. Döbernitz 8. Okt. 1885 mit Paul Frhrn von Gregory (luth.), Kgl. preuß. Obersten und Kmdr des Inf.-Rgts Nr. 165. [Goslar.]

(2) Olga Martha, geb. Zürich 23. Nov. 1865 (luth.); verm. I) Dölkau 23. Mai 1887 mit Max von Schmettau (luth.; gesch. 1895); II) Charlottenburg 11. Okt. 1900 mit Dr. phil. Nikolaus Langen (luth.), Referendar a. D. [Jena.]

(3) Emil Arthur Karl Maria, geb. Maria Halden, Schweiz, 25. Juni 1867, Herr auf Kamienietz (seit 1797 im Bes. der Fam.) mit Ziemientzitz (seit 1801) und Xiądzlaß (seit 1754 im Bes.; zus. 2875 ha), Kr. Tost-Gleiwitz, Kgl. preuß.

Digitized by Google

Hptm. der Ref. des GFüs.-Rgts, EKr des souv. Malt.-KrO.; verm. Laband 23. Juni 1897 mit — Olga-Maria Freiin von Welczeck, geb. Laband 9. Nov. 1875 (s. dieses Taschenbuch). [Schloß Kamieniętz und Dresden.]

Tochter: Olga-Maria-Anna Carla Luise Melanie Nathalie Dorothee Sidonie Wilma, geb. Kamieniętz 11. Mai 1901.

(4) Adolf Arthur Karl Maria Curt, geb. Leipzig 4. Juli 1868, Herr auf Groß-Reichen (480 ha; seit 1903), Kr. Lüben, Kgl. preuß. Reg.-Referendar a. D. und Lt. a. D., EKr des souv. Malt.-KrO.; verm. Pawlowitz 31. Mai 1897 mit — Valentine (Vally) Freiin von Reitzenstein, geb. Pawlowitz 25. Aug. 1877.

Sohn: Arthur Ferdinand Curt Valentin Hans-Karl-Maria, geb. Ober-Sodow 29. März 1898.

(5) Antonie Alexandrine Wilma, geb. Gleiwitz 17. Sept. 1870. [Schloß Kamieniętz.]

(6) Anton Arthur Karl Maria Emil, geb. Gleiwitz 22. Juni 1874, Kgl. preuß. Lt. der Ref. des Gren.-Rgts Nr. 9. [New York.]

(7) Karl Maria Aglaja Hubertus Kraft, geb. Gleiwitz 18. Dez. 1879, stud. jur. et cam. [Breslau.]

2. † Mauritz Karl Wilhelm Anton, geb. . . 9. April 1804, † . . 20. Jan. 1881, K. u. K. Km., EKr des souv. Malt.-KrO.; verm. I) . . 15. Mai 1826 mit Attala Freiin von Erstenberg zum Freyenthurm, geb. . . 15. Okt. 1806, † . . 5. Dez. 1864; II) . . 12. Okt. 1867 mit Hedwig Keilwerth, geb. . . 15. Jan. 1842, † . . 18. Nov. 1869.

Kinder 1r Ehe: 1) † Alfred Karl, geb. . . 17. Juli 1829, † Paris 22. Nov. 1899, K. u. K. Km.; verm. I) . . 23. Juli 1850 mit Therese Gfin von Stockau, geb. . . 2. März 1833, † Czernahora 10. Juli 1896 (gesch.); II) . . mit — Maria Dieuz de Clavières, geb. . . 10. Mai 1855. [Paris.]

Kinder 1r Ehe: (1) Mauritz Friedrich Joseph Maria, geb. Napajedl 27. Sept. 1852, K. u. K. Rittm. i. R.; verm. Voloska bei Abbazia 11. April 1891 mit — Lucie Gfin von Kesselstatt, geb. Gleichenberg 6. März 1869. [Grundlsee, Steierm.]

Sohn: Franz de Paula Eugène Mauritz Georges Maria, geb. Fünfkirchen 22. März 1892.

(2) Franziska de Paula Maria Anna, geb. . . 23. März 1858; verm. I) Czernahora 20. Aug. 1885 mit Karl von Lüttichau (luth.), † Ulbersdorf 17. Juli 1889, Kgl. sächs. WGRat, OHofm. J. M. der Kgin; II) Dresden 3. Aug. 1895 mit Stanislaus Gfn de Witten, Off. der Päpstl. Garde. [Rom.]

2) Moritz Alexander Karl, geb. . . 5. März 1832, K. u. K. Km.; verm. Zürich 3. März 1874 mit — Wilhelmine Josepha Anna Maria Podenreiter, geb. . . 21. Mai 1838. [. . .]

3) Karl Mauritz Joseph, geb. . . 12. Juni 1835, K. K. Staatsbeamter a. D. [Graz]; verm. I) Stryj 9. Aug. 1860 mit Pauline Johanna Tchorzewka Edler von Rogala, geb. . . 26. Juni 1839, † . . 30. Jan. 1882; II) Wien 30. Juni 1888 mit Bertha verw. Makart, geb. Bawitsch, geb. . . (gesch.).

Töchter 1r Ehe: (1) Mauritia Helene Charlotte Jeannette Marie, geb. Wien 19. Febr. 1862; verm. . . 13. Juni 1880 mit Friedrich Murmayer. [Graz.]

(2) Viktoria Hermine, geb. Lemberg 30. Okt. 1870.

4) Zdenko Karl, geb. . . 11. Nov. 1839, Herr auf Mamling und Sunzing, OÖsterr., K. u. K. Km. und Rittm. a. D., EKr des souv. Malt.-KrO.; verm. Frankfurt a. M. 25. Febr. 1865 mit — Hildegard Freiin von Blittersdorf, geb. Frankfurt a. M. 7. Jan. 1846. [Mamling.]

Kinder: (1) Tassilo Karl Zdenko Strachwitz [hat mit Bewilligung des K. K. Min. des Innern d. d. Wien 22. April 1900 den Gfntitel abgelegt], geb. Frankfurt a. M. 9. Febr. 1866, K. K. Bez.-Kommissär in St. Johann.

(2) Hanna, geb. München 30. April 1884.
(3) Gerta, geb. Mamling 25. Mai 1886.
(4) Maximilian Friedrich Kurt Joseph, geb. Meran 28. Febr. 1890.
5) Huberta Josephine Kamill Aglaë, geb. Schebetau 6. Jan. 1843, im O. vom heil. Herzen Jesu in Lemberg; verm. Hünern 51. Juni 1875 mit Rudolf Gfn von Strachwitz ꝛc., † Kamieniętz 12. Juli 1884, K. u. K. Km. und Major a. D. (s. oben).

Stralenheim-Wasabourg.

Im Mannesstamme erloschen.

Lutherisch. — Preußen (Prov. Hannover) und Bayern. — Schwed. Adel unter dem Namen „von Stralenheim" 4. Juli 1685 (für Michael Vieth, Bürgerm., dann Tribunalsassessor in Wismar); schwed. Frhr. 27. Juli 1699; angebl. Reichsgf. 1706 (20. Febr. 1720); lothring. Gf. (von Forbach) 13. Aug. 1717 (vom Hzg Leopold von Lothringen). — Näheres über die Standeserhebungen und Stammreihe im Jahrg. 1879, S. 899. — Vgl. auch den gleichnamigen Artikel im Taschenbuch der Freiherrl. Häuser.

(S. Jahrg. 1903, S. 858; neuere Nachrichten über den Personalbestand fehlen.)

Straffoldo.

Katholisch. — Österreich (Steiermark und Görz) und Italien. — Erbländ.-österr. Gf. d. d. Wien 25. Aug. 1664; Ldmann von Steiermark 4. Sept. 1664, von Krain 20. Jan. 1665.

I. Linie: Villanova.

† Leopold Graf Straffoldo, Freiherr von Villanova, geb. . . ., † . . ., Oberst-Erbldjägerm. in der Gfschaft Görz; verm. . . mit Karolina Gfin Thurn-Hofer und Valsássina, geb. . . ., † . . .

Söhne: 1. † Anton Maria Peter Leopold, geb. Görz 8. Okt. 1794, † das. 18. Febr. 1868, Fkherr in Gargaro und Chiapovano, Bes. des Lehns Ranziano; verm. I) Görz 25. Juni 1815 mit Elisabeth von Grabitz, geb. . . 9. Nov. 1797, † Görz 11. März 1833; II) . . 7. Nov. 1833 mit Karoline von Paunowitz, geb. . . 6. Aug. 1798, † Görz 13. Dez. 1878.

Kinder: a) 1r **Ehe:** 1) Franz Wilhelm, geb. . . 9. Febr. 1816, Fkherr in Gargaro und Chiapovano, sowie von drei Häusern in Graz und dem Palais in Görz; verm. I) Görz 3. Jan. 1844 mit Antonia Franzoni Edler von Donnersfeld, geb. . . 3. Okt. 1824, † Görz 29. Nov. 1894; II) Monfalcone 12. Okt. 1896 mit — Fanny Krecic, geb. . . 21. Dez. 1850. [Görz.]

Kinder: a) 1r **Ehe:** (1) Anton Michael, geb. Görz 3. Jan. 1845; verm. . . 20. Aug. 1866 mit — Anna Freiin Moscon de Mosconi, geb. . . . [. . .]

Tochter: Edith, geb. . . 1. Jan. 1887.

(2) Elisabeth Anna Raimunda, geb. Görz 20. Sept. 1847; verm. . . 1868 mit August Ritter von Bökmann. [. . .]
(3) Cölestine Beatrix, geb. Görz 1. Nov. 1850.
— b) 2r **Ehe** (legitimiert): (4) Franz Carl, geb. Görz 7. Nov. 1874. [. . .]
(5) Leopold Melchior, geb. . . 6. Jan. 1878. [. . .]
(6) Luise, geb. Görz 18. Mai 1880.
2) Amalie, geb. Görz 19. Sept. 1829, StiftsD. des K. K. adeligen Damenstifts „Maria Schul" in Brünn. [. . .]
— b) 2r **Ehe:** 3) Heinrich Armand, geb. Ranziano 15. März 1837; verm. Görz 10. Febr. 1877 mit — Emilie Tröster, geb. . . 14. Juli 1839. [. . .]

2. † Leopold, geb. . . 29. Juni 1802, † Görz 25. Nov. 1860; verm. . . 29. Okt. 1844 mit Maria Theresia Franziska Binigni Edler von Mildenburg, geb. . . 6. Dez. 1817, † . . 25. Dez. 1856.

Tochter: Marie Helene Franziska, geb. . . . 3. Nov. 1855; verm. I) Görz 3. Aug. 1872 mit Emil Frhrn von Formentini zu Tulmein und Biglia, † . . 14. Jan. 1884; II) Villa Lagarina, Tirol, 6. Mai 1895 mit Heinrich Ritter Valentin von Weinfeld, Gutsbes. in Calliano.

II. Linie (ehemals Graffemberg).

1. Ast.

† Ferdinand Graf Strassoldo, Freiherr von Graffemberg, geb. . . 1788, † Strassoldo 13. Febr. 1850; verm. . . 4. Jan. 1813 mit Regina Contessa Sbruglia, geb. . . 5. Juli 1792, † . . 1884.

Sohn: † Franz Richard Julius Joseph, geb. Strassoldo 14. Juni 1826, † das. 13. Sept. 1853, K. K. Olt. im Inf.-Rgt Nr. 18; verm. Verona . . 1851 mit Rosalie Aloysia Horváth von Szalabér, geb. Kethely, Ungarn, . ., † Görz 19. Dez. 1894, StkrD.

Kinder: 1) † Joseph, geb. . . 27. Nov. 1852. † Görz 14. Mai 1893, K. u. K. Km.; verm. Muscoli bei Cervignano 16. Okt. 1876 mit — Alice Eleonora Morpurgo, geb. . . 21. Okt. 1855. [. . .]

Kinder: (1) Franz (Fery), geb. Muscoli 16. Mai 1878, [. . .]

(2) Anna Maria Rosalie Leopoldine, geb. Muscoli 3. Juni 1880; verm. Görz 19. Nov. 1900 mit Dr. jur. Franz von Hállay, Kgl. ungar. Konzipisten im Handelsmin. [Budapest.]

(3) Julius Cäsar Josef Maria, geb. Muscoli 30. Okt. 1881. [. . .]

(4) Theodora Julia Josefa Maria, geb. Muscoli 18. April 1883.

(5) Luise Enrika Josepha Maria, geb. Görz 15. Sept. 1893.

2) Aloyse Isabella Maria Theodora, geb. Görz 26. Febr. 1854, StiftsD. des K. K. Theresianischen adeligen Damenstifts auf dem Hradschin in Prag. [. . .]

Brüder.

1. † Johann Nepomuk Dominikus, geb. Görz 5. Aug. 1798, † Strassoldo 27. Okt. 1866; verm. Görz 23. Aug. 1829 mit Auguste Gfin von Thurn-Hofer und Valsássina, geb. . . 20. April 1806, † Strassoldo 12. Febr. 1894.

Söhne: 1) Karl, geb. . . 7. Juni 1831, Hptm. a. D. [Schloß Strassoldo bei Görz.]

2) Nikolaus Martius, geb. Görz 13. Juli 1838; verm. Strassoldo 20. Nov. 1882 mit — Olga von Hebling, geb. . . 1863. [Schloß Strassoldo.]

Söhne: (1) Richard Julius Cäsar, geb. Strassoldo 15. Sept. 1883. [. . .]

(2) Julius Cäsar, geb. Strassoldo 30. Mai 1885.

2. † Anton Joseph Peter und Paul, geb. Görz 5. Juli 1801, † . . 22. Juni 1857, K. K. Rittm. a. D.; verm. Görz 16. April 1845 mit Thereſie Gfin von Thurn-Hofer und Valsássina, geb. . . 19. Nov. 1810, † . . 4. Okt. 1855.

Töchter: 1) Marie Barbara Theresine Valentine, geb. Görz 13. Febr. 1846; verm. Strassoldo 14. Febr. 1863 mit Michael Frhrn von Locatelli, † Görz 29. Sept. 1900, K. u. K. Km. [Cormons und Angoris.]

2) Johanna Amalie Franziska Maria, geb. Peuma 3. Nov. 1848; verm. Salzburg 17. Okt. 1881 mit Alfred Gfn von Harbuval, Chamaré gen. K. u. K. Km. und Rittm. a. D. [Salzburg.]

3) Mathilde Auguste Walburga, geb. Peuma 25. Febr. 1850; verm. Scodovacca 10. Mai 1879 mit Anatol Gfn Christalnigg, K. u. K. Rittm. a. D. [Scodovacca bei Görz.]

Digitized by Google

2. Ast.

† Leopold Graf Strassoldo, Freiherr von Graffemberg, geb. . . 15. März 1831, † . . 22. Okt. 1882; verm. Wien 29. April 1871 mit Eleonore Gfin von Bubna und Litić, geb. . . 3. Jan. 1850, † Wien 7. April 1904.

Kinder: 1. Eleonore Maria Rosa Julia, geb. Strassoldo 26. März 1872; verm. Wien 23. Jan. 1894 mit Michael Gfn Bubna von Litić. [Daubleb bei Reichenau.]

2. Leopold, geb. Strassoldo 12. Juli 1881. [. . .]

Vatersbruder.

† Michael, geb. . . 23. März 1800, † Strassoldo 23. Dez. 1873, K. u. K. Km., GRat und Statth. von Steierm.; verm. . . . 30. Nov. 1850 mit — Maria Freiin Malowetz von Malowitz und Kossorz, geb. . . 28. Okt. 1821, K. u. K. PD. und StkrD. [Schloß Jonsdorf.]

Kinder: 1. † Julius Cäsar, geb. . . 14. Aug. 1851, † Ober-Döbling bei Wien 10. Mai 1890, K. u. K. Km., Min.-Sekr. im Min. für Ldesvert. und OLt. der Res. des Jägerbat. Nr. 10; verm. Graz 24. Juni 1878 mit — Rosa Freiin Kuhn von Kuhnenfeld, geb. Wien 22. Febr. 1856. [Strassoldo.]

Kinder: 1) Rosa, geb. Weiz, Steierm., 15. Aug. 1880.

2) Julius Cäsar Franz Michael Joseph Maria, geb. . . 29. Dez. 1889.

2. Josephe Therese, geb. . . 11. Nov. 1856; verm. Graz 11. Nov. 1874 mit Viktor Frhrn Herring von Frankensdorf (luth.). [Strassoldo und Schloß Jonsdorf.]

III. Linie: Schoffenberg.

† Julius Anton Joseph Aloys Vincenz Graf Strassoldo, geb. Joanniz 16. März 1808, † das. 27. Okt. 1869, Herr auf Schoffenberg; verm. . . 30. Sept. 1832 mit — Maria-Anna Helene Edler von Agricola, geb. Udine 31. Aug. 1813. [. . .]

Kinder: 1. Julie Benvenuta Maria Aloysia Franziska, geb. Joanniz 4. Juni 1836.

2. † Johann Franz Martius Pius Aloys Anton, geb. Joanniz 30. Juli 1839, † das. 4. März 1895, Herr auf Schoffenberg, Friaul; verm. . . 10. Mai 1879 mit — Elisa von Braida, geb. . . . [. . .]

Kinder: 1) Maria-Franziska Esther Eloisa Gyula Ida, geb. . . 23. Jan. 1880.

2) Innes Luise, geb. Joanniz 10. Mai 1881.

3) Werner (Varnero), geb. Joanniz 10. Juni 1883. [. . .]

3. Tristan Joseph Maria Aloys Franz Anton, geb. Joanniz 21. Dez. 1840; verm. Görz 12. Febr. 1896 mit — Eleonore Claricini-Dornpacher, geb. . . . [. . .]

4. Otto Julius Vincenz Maria Anton Aloys, geb. Joanniz 29. Dez. 1843; verm. . . 10. Mai 1876 mit — Imelde Contessa Galice, geb. . . 23. April 1857. [. . .]

Kinder: 1) Julius, geb. Joanniz 28. Sept. 1877. [. . .]

2) Maria Theresia, geb. Joanniz 12. Sept. 1879.

5. Ida Auguste Therese Agnes Maria Aloysia, geb. Joanniz 17. Febr. 1847.

6. Wulmar Moritz Franz Maria Aloys Tranquillus, geb. Joanniz 17. Juli 1851. [. . .]

---

van der Straten-Ponthoz.

Katholisch. — Österreich. — Anerkennung des alten Adels (in Flandern, Geldern und Brabant), sowie Reichs- und erbländ.-österr. Ritterstand mit Wappenbesserung d. d. Worms 30. Jan. 1521 (durch Kaiser Karl V.); span.-niederländ. Baron 28. Mai 1645 (vom König Philipp IV.);

franz. comte (primog.) 13. Okt. 1788 (vom König Ludwig XVI.); belg. Bestätigung desselben 2. Sept. 1840; belg. Ausdehnung des Gfnstandes auf die gesamten männlichen Nachkommen 7. Juni 1867; österr. Anerkennung des belg. Gfnstandes d. d. . . 9. April (Diplom d. d. . . 21. Juli) 1873 (für Rudolf, s. unten). — S. Jahrg. 1874, S. 855. Über die in Belgien angesessene Linie s. Jahrg. 1892, S. 1015.

Rudolf Georg Gabriel Karl Fortuné Graf van der Straten-Ponthoz, geb. . . 7. Okt. 1851, Herr auf Weinern, Groß-Sieghartz, Karlstein und Kirchberg, NÖsterr., K. u. K. Km., EMr des souv. Malt.-RrO.; verm. Wien 29. April 1876 mit — Marie Markgfin von Pallavicini, geb. . . 12. Juni 1856, K. u. K. PD. und StkrD. [Schloß Weinern.]

Kinder: 1. Rudolf Roman Theodor Alfons Maria Fortuné, geb. . . 28. Febr. 1877, K. u. K. Km. und Lt. im Drag.-Rgt Nr. 6. [Enns.]
2. Valerie Marie Chrysostome, geb. . . 27. Jan. 1879.
3. Alexander Johann Maria, geb. . . 29. Aug. 1882, K. u. K. Lt. der Res. des Drag.-Rgts Nr. 6. [Weinern.]
4. Friedrich Alfred, geb. . . 23. Juni 1886, K. u. K. Edelknabe und Zögling der K. u. K. Theresianischen Akademie.
5. Gabrielle Marie Leopoldine, geb. . . 2. Juli 1896.

Stubenberg.

Katholisch. — Österreich (Steiermark) und Ungarn. — Steiermärkischer Uradel; Erbschenken von Steiermark seit ca 1320; kommt als gräfl. schon 17. Sept. 1685 urkundlich vor. — Über die erloschene Linie s. Jahrg. 1895, S. 1098. — S. Taschenbuch der Freiherrl. Häuser Jahrg. 1849, S. 413.

† Gustav Adolf Herr und Graf zu Stubenberg, geb. . ., † . . 15. Dez. 1833, K. K. Km.; verm. . . mit Franziska Freiin von Staudach, geb. . . 15. Mai 1792, † Graz 2. Aug. 1876.

Kinder: 1. Maria Anna, geb. Graz 9. Aug. 1821, Nutznießerin des Gf Ulrich von Schärffenbergschen Geldfideikommisses, StkrD.; verm. I) . . 15. Febr. 1840 mit Johann Remekházy von Gurahoncz, † . . 25. Aug. 1843, Gerichtstafelbeisitzer des Kom. Arad; II) . . 22. Febr. 1848 mit Friedrich Gfn Zichy zu Zich und Vásonykeö, † . . 20. Mai 1848; III) Guttenberg 28. Sept. 1872 mit Otto Gfn Buttlar (Buttler), Frhrn auf Brandenfels gen. Treusch, K. u. K. Km. und Hptm. a. D. [Graz.]
2. † Joseph Felix Adolf Gustav Christian Raimund, geb. . . 31. März 1824, † Meran 28. Jan. 1896, Herr auf Guttenberg und Székelyhid, Oberst-Erbldmundschenk, K. u. K. Km.; verm. . . 26. Juli 1856 mit — Maria-Anna Gfin von Nimptsch, geb. . . 22. März 1831, K. u. K. PD. und StkrD. [. . .]

Kinder: 1) † Wolfgang, geb. . . 9. Juni 1857, † Wieden 24. Okt. 1896, Herr auf Guttenberg ꝛc., Oberst-Erbldmundschenk, K. u. K. Km.; verm. I) . . 26. Okt. 1886 mit Adelheid Gfin von Oppersdorff, geb. . . 10. Juli 1861, † Meran 6. Mai 1893, StkrD.; II) Wien 17. Sept. 1895 mit — Mathilde verw. Freifrau Mayr von Melnhof, geb. Freiin von Tinti, geb. Schallaburg 29. Okt. 1863. [Kapfenberg und Wien.]

Sohn 1r Ehe: Maria Joseph Eduard Karl Anton Johannes, geb. Wieden 22. Nov. 1887, Herr auf Guttenberg mit Stubegg, Ober-Kapfenberg, Wieden und Mureck, Steierm.

2) Franziska Romana, geb. Wien 24. Juni 1858, StkrD.; verm. Geiersberg 9. Juni 1891 mit Wilhelm Frhrn von Schneehen, † Graz 10. Dez. 1903, K. u. K. Km. und Obersten a. D. [Graz.]

3) Karl Borromäus, geb. . . 9. Jan. 1860, Oberst-Erbldmundschenk in Steierm. (seit 1896), K. u. K. Km.; verm. Wien 20. Okt. 1896 mit — Pauline Gfin Pálffy von Erdöd, geb. Wien 1. Aug. 1866 StkrD. [Geiersberg, Böhmen.]

Digitized by Google

4) Camillo, geb. Wien 18. Febr. 1861, K. u. K. Km. und Rittm. im Drag.-Rgt Nr. 4; verm. Wien 25. Sept. 1901 mit — Gabriele Gfin Breunner-Enkevoirth, geb. Grafenegg 29. Dez. 1875, StkrD. [Marburg, Steierm.]
Kinder: (1) Wolfgang Joseph August, geb. Pfannberg 18. Sept. 1902.
(2) Marie Agathe Anna, geb. Marburg 1. Sept. 1903.
(3) Carl Borromäus, geb. Marburg 28. Sept. 1904.
5) Theresia, geb. Wien 16. April 1862, StkrD.; verm. Prag 22. Mai 1882 mit Alfred Frhrn Wrazda von Kunwald, K. u. K. Km. [. . .]
6) Elise Franziska Romana, geb. . . 2. Dez. 1863.
7) Joseph Philipp, geb. . . 27. Mai 1865, Herr auf Székelyhid, Ungarn, K. u. K. Km. und Lt. der Res. des Drag.-Rgts Nr. 1, erbl. Mitgl. des ungar. OHauses, ungar. Reichstagsabg.

Stubick.

Katholisch. — Österreich. — Rittermäßiger Reichsadel mit Wappenbesserung d. d. Prag 18. Aug. 1562; Bestätigung des rittermäßigen Reichsadels und Wappenbesserung d. d. Linz 14. Febr. 1614; ungar. Baronat mit Wappenbesserung d. d. Wien 12. Dez. 1659; ungar. Gf. d. d. Wien 12. März 1662; böhm. Inkolat d. d. Ebersdorf 14. Sept. 1672; niederösterr. Herrenstand d. d. Wien 17. Dez. 1674. — S. Jahrg. 1862, S. 879.

Karl Borromäus Leopold Johann Joseph Graf von Stubick, Frei- und Edler Herr von Königstein, geb. . . 21. Juli 1824, Bureauchef bei der Gen.-Direktion der K. K. privileg. Südbahngesellschaft in Wien; verm. . . 2. Juli 1860 mit — Regina Gioja, geb. . . 6. Sept. 1840.

Stürgkh.

Katholisch. — Österreich (Steiermark). — Wappenbrief d. d. Innsbruck 20. März 1518 (vom Kaiser Max); Ritterstand 1532; Ldmann von Steiermark ca 1532; Wappenvereinigung mit dem der † von Plankenwarth 26. Nov. 1537; Reichsfrhr. als „Stürgg Frhr. zu Planckhenwart" mit Wappenbesserung d. d. Larenburg 19. Mai 1638; Ldmann von Görz 18. Mai 1703, von Kärnten 1703 und von Krain 29. Febr. 1704; Reichsgf. als „Gf. von Stürgkh, Frhr. zu Plankenwart und Vasoldsberg" mit Wappenbesserung d. d. Larenburg 5. Juni 1715; salzburg. Ausschreibung 10. Aug. 1715; Ldmann von Tirol 1720; niederösterr. Herrenstand 1720; Oberst-Erbldvorschneideramt in Kärnten 15. Juli 1720; oberösterr. Herrenstand 15. Juli 1720; Reichsgf. mit Wappenbesserung d. d. Wien 4. Nov. 1721; ungar. Indigenat 1729; Wappenbesserung (Bestätigung) d. d. Wien 10. Dez. 1731; böhm. Inkolat d. d. Wien 5. April 1733. — Besitz: Die Fideikommisse Halbenrain, Klöch und Freudenau, Steiermark.

† Karl Theodor Graf von Stürgkh, Freiherr zu Plankenwart und Vasoldsberg, geb. . . 2. Nov. 1795, † . . 20. Dez. 1868, K. u. K. Km. und Rittm. a. D.; verm. . . 21. Dez. 1829 mit Adelheid Gfin O'Donell, geb. . . 3. Febr. 1807, † . . 18. Febr. 1862, StkrD.

Kinder: 1. † Karl Kajetan, geb. . . 14. Mai 1832, † . . 6. Nov. 1888, Fkherr, Oberst-Erbldvorschneider, K. u. K. Km. und OLt. a. D.; verm. . . 6. Mai 1857 mit — Eleonore Gfin Meraviglia-Crivelli, geb. Mailand 6. Juni 1836, StkrD. [Halbenrain bei Radkersburg.]
Söhne: 1) Karl Joseph Maria, geb. . . 30. Okt. 1859, Fkherr, K. u. K. GRat, Reichsrats- und Ldtags-Abg. [Halbenrain bei Radkersburg.]
2) Heinrich Anton Maria Michael, geb. Graz 6. Mai 1861, K. u. K. Km. und Bez.-Hptm. in Radkersburg; verm. Graz 25. Juni 1889 mit — Anna Gfin von Spaur, geb. München 3. April 1866, StkrD.
Söhne: (1) Maximilian Maria Barthold Karl Anton, geb. Halbenrain 6. Mai 1895.

(2) Barthold Maria Carl Georg Christoph, geb. Halbenrain 26. Nov. 1898
3) Joseph Maria Aloysius, geb. . . 28. Juni 1862, K. u. K. Km und Oberst im Inf.-Rgt Nr. 97, zuget. dem Gen.-Stabskorps, Flügeladj. Sr. M. des Kaisers und Königs; verm. Wien 10. Okt. 1896 mit — Helene von Lobenwein Edler zu Weinegg, geb. München 7. Juli 1873. [Triest.]
Kinder: (1) Franz Joseph Maria, geb. . . 5. Aug. 1897.
(2) Ottilie Maria Eleonore, geb. Berlin 13. Aug. 1898.
4) Ferdinand Maria Wilhelm, geb. . . 20. März 1864, **Dr. jur.**, K. u. K. Km. und Statth.-Rat in Graz; verm. Graz 11. April 1896 mit — Marie Anne von Polzer, geb. . . 8. Juni 1873.
Kinder: (1) Eleonore Maria Anna, geb. Graz 8. Febr. 1897.
(2) Mélanie Maria Caroline, geb. Graz 22. Febr. 1898.
(3) Georg-Christoph Maria Carl Joseph, geb. Graz 19. März 1899.
2. Elisa, geb. . . 4. Sept. 1838, StkrD.; verm. Graz 8. Mai 1856 mit Joseph Gfn von Seilern und Aspang, † . . 18. Juni 1868, K. u. K. Km. und Rittm. a. D. [Wien.]
3. Anna Maria, geb. . . 1. Febr. 1842; verm. Graz 12. Febr. 1872 mit Rudolf Gfn Paar, † . . 14. Sept. 1873, K. u. K. Km. und Rittm. a. D. [Wien.]

Sumiński.

Katholisch. — W.: Leszczyc (Bróg).

A.

Preußen und Österreich. — Kgl. sächs. Bestätigung des Gfnstandes d. d. . . 1. Juli 1870 (für Arthur Joseph Gabriel, s. unten). — S. Jahrg. 1872, S. 820.

† Arthur Joseph Gabriel Graf Sumiński, geb. Zbojno, Russ.-Polen, 19. Juli 1834 — naturalisiert im Kgr. Preußen 27. Mai 1873 —, † . . 19. Nov. 1886; verm. . . 19. Juli 1859 mit — Juliane Karoline Prarede von Piwnicka, geb. Kikol, Russ.-Polen, 11. Sept. 1842, Herrin auf Slotwina, Jadownik und Bocheniec, Galizien. [Slotwina bei Brzesko, Galizien.]
Kinder: 1. Stephan Anton Gregor, geb. . . 29. Okt. 1860, Kgl. preuß. Gestüts-Direktor in Leubus und Rittm. a. D.; verm. . . 24. Sept. 1889 mit — Julie Marie Antoinette von Borzewska, geb. . . 22. Sept. 1866.
Kinder: 1) Marie Julie Eva Josephine, geb. Hannover 3. Juli 1890.
2) Andreas Marie, geb. Slupin 24. Aug. 1891.
3) Helene Marie, geb. Slotwina 20. Aug. 1893.
4) Alexandra Maria Stephanie, geb. Leobschütz 9. Sept. 1896.
2. Arthur Eduard, geb. . . 26. Juli 1865. [. . .]
3. Sophie Hedwig Maria, geb. . . 3. Febr. 1867; verm. Slotwina 12. Jan. 1889 mit Johann Ritter Götz von Okocimski, Herrn auf Okocim.
4. Julie Marie, geb. . . 2. Okt. 1869.
5. Marie Julie, geb. . . 2. Okt. 1869, Zwillingsschwester der Vorigen; verm. . . 26. Okt. 1895 mit Stanislaus von Czarnowski. [Tarnów, Galizien.]
6. Felicie Wanda Marie, geb. . . 20. Nov. 1871, im Ursulinerinnenkloster in Tarnów.
7. Luise Marie, geb. . . 11. März 1873.
8. Hedwig Antoinette Marie, geb. . . 14. Aug. 1874, im Karmeliterinnenkloster in Krakau.

B.

Im eigenen Stamme erloschen.

† Michael Hieronymus Graf Leszczyc von Sumin-Sumiński [preuß. Genehmigung, sich „Gf Leszczyc-Sumiński zu nennen, lt. A. K.-O. d. d. Charlottenburg

22. Nov. 1843], geb. . . 1820, † Tharandt 26. Mai 1898 (Vatersbruderssohn des Gfn Arthur Joseph Gabriel, s. A.), Herr auf Tütz, WPr., Kgl. preuß. Khr, EKr des souv. Malt.-RrO.; verm. Dresden 11. Sept. 1882 mit — Karoline Lonny verw. Freifrau von Recum, geb. Freiin von Langsdorff, geb. Friedberg in der Wetterau 16. Juni 1832. [Schloß Tharandt bei Dresden.]

Swéerts und Sporck

(a. d. H. der van der Reest oder Reist, dann Reist-Swéerts).

Katholisch. — Österreich (Böhmen). — Span.-niederländ. Rittersland 27. März 1651 (vom König Philipp III.); Reichsfrhrnstand d. d. Regensburg 15. Sept. 1653; böhm. Inkolat 22. April 1654; böhm. Gf. nebst Namen- und Wappenvereinigung mit denen der † Gfn von Sporck d. d. . . 15. Dez. 1718; Ldmann von Krain 12. Dez. 1819.

† Joseph Graf von Swéerts und Sporck, Freiherr von Reist, geb. . . 10. Febr. 1809, † . . 12. Nov. 1848, K. K. Km. und Rittm. a. D.; verm. . . 22. Aug. 1846 mit — Adele Freiin von Puteani, geb. . . 26. März 1823, StkrD. (wiederverm. Prag 24. Febr. 1862 mit Albert Gfn von Nostitz-Rieneck, † . . 25. Jan. 1871, K. u. K. Km. und GRat ꝛc. [Prag]).

Tochter: Josephine, geb. Reichenberg 10. Dez. 1848, StkrD.; verm. Prag 25. Mai 1869 mit Ferdinand Gfn Chotek, K. u. K. Km. [Wolschow bei Schüttenhofen.]

Vatersbruder.

† Joseph Franz de Paula, geb. . . 9. Jan. 1756, † . . 21. Mai 1823, K. K. GRat; verm. . . 1787 mit Katharina Edler von Fillenbaum, geb. . . ., † . . 9. Dez. 1823.

Sohn: † Joseph, geb. . . 7. Juli 1788, † . . 11. Febr. 1855, K. K. Einreichungsprotokoll-Direktor bei der galizischen Ldesreg.; verm. . . 1820 mit Regina Kronpaß, geb. . . 1799, † . . 22. Dez. 1866.

Sohn: † Moritz Gustav, geb. Lemberg 12. Mai 1821, † . . 21. Nov. 1882, Fkherr; verm. . . 29. Mai 1852 mit — Celine Pauline de Noblée, geb. . . 10. Aug. 1832. [. . .]

Kinder: (1) Gustav Alfons Franz Ludwig, geb. Hamburg 10. April 1853, Fkherr, Patron ꝛc. der Gräfl. Sporckschen, resp. Swéerts-Sporckschen Stiftungen Kukus-Gradlitz, Böhmen; verm. I) . . 16. Juni 1889 mit Johanna Edler von Bauer, geb. . . Brünn 18. März 1864, † Kukus 9. Juni 1890; II) . . 3. Okt. 1893 mit — Helene (Ilona) Anna Maria Mathilde Scherenberg-Dähnert, geb. Budapest 16. Nov. 1864. [Kukus bei Josefstadt.]

Kinder: a) 1r Ehe: a. Hubert Otto Johann, geb. Kukus 1. Juni 1890. — b) 2r Ehe: b. Katharina Emma Céline, geb. Stettin 22. Mai 1895.

(2) Leonie Elise Henriette, geb. Hamburg 5. Aug. 1865; verm. Wien 10. Febr. 1889 mit Karl Frhrn von Villani, K. u. K. Oberstlt. a. D. [Wien.]

(3) Celine Karoline Luise, geb. Kukus 28. April 1873; verm. . . 19. Mai 1894 mit Adalbert Nobile de Giorgi, K. u. K. Hptm. im Korpsart.-Rgt Nr. 6. [Kaschau.]

Szápáry (Szapáry).

Katholisch. — Ungarn. — Ungar. Baronat 1690; ungar. Gf. d. d. Wien 28. Dez. 1722. — Besitz: Ein Seniorats-Geldfideikommiß, erneut 28. April 1873 (s. Jahrg. 1875, S. 822).

I. Linie.

Im Mannesstamme erloschen.

† Vincenz Graf Szápáry von Muraszombat, Széchysziget und Szápár, geb. . . 17. Juli 1768, † . . 21. Dez. 1851, K. K. Km. und GRat; verm. I) . . 21. April 1793 mit Klementine Gfin von Gaisruck, geb. . ., † . . . StkrD.; II) . . 1. Jan. 1821 mit Maria Gfin von Stürgh, geb. . . 31. Okt. 1801, † Graz 19. Juli 1886, K. u. K. PD. und StkrD.

Tochter 2r Ehe: Christine, geb. Graz 23. Febr. 1824, StkrD.; verm. Graz 20. Juni 1846 mit Karl Gfn de Baillet de Latour, † Graz 30. Jan. 1899, K. u. K. Km. und Major a. D. [Graz.]

II. Linie.

† Joseph Graf Szápáry von Muraszombat, Széchysziget und Szápár, geb. . . 1754, † . . 22. April 1822, K. K. GRat; verm. I) . . mit . ., geb. . ., † . .; II) . . 15. Jan. 1799 mit Johanna Gfin von Gatterburg, geb. . . 4. Juli 1779, † Preßburg 25. April 1812.

Söhne 2r Ehe: 1. † Joseph, geb. . . 3. Nov. 1799, † Gyöngyös 8. Sept. 1871, K. u. K. Km. und Hofrat; verm. Gyöngyös . . Juli 1830 mit Anna Freiin von Orczy, geb. . . 30. Juni 1810, † Gyöngyös 18. März 1879, StkrD.

Söhne: 1) Julius, geb. Budapest 1. Nov. 1832, Senioratsherr, Herr auf Taskony, K. u. K. Km. und GRat, Kgl. ungar. Oberstschatzm., vorm. Kgl. ungar. Min.-Präs. und Min. des Innern, erbl. Mitgl. des ungar. OHauses, Rr des O. v. GVließ; verm. Budapest 30. Mai 1864 mit — Karoline Gfin Festetics von Tolna, geb. Budapest 12. Juli 1838, Herrin auf Szent-Tamás, Lajosbalma und Nyir-Abrány, K. u. K. PD. und StkrD. [Taskony.]

Kinder: (1) Georg August Joseph, geb. Budapest 27. März 1865, K. u. K. Km. und Lt. der Res. des 2. Ldw.-Hus.-Rgts; verm. Budapest 21. Jan. 1901 mit — Marie Clementine Markovics von Csernek, geb. Ferendia 30. Sept. 1881, StkrD. [Nyir-Abrány.]

Kinder: a. Julius Maria Anton Joseph, geb. Nyir-Abrány 1. Nov. 1901. b. Paula Emerika Maria Katharina Antonia, geb. Nyir-Abrány 18. Sept. 1904.

(2) Laurenz August Julius, geb. Budapest 10. Juli 1866, Dr., K. u. K. Km. und Leg.-Rat bei der Gesandtsch. in Santiago, Chile.

(3) Joseph Karl Julius, geb. Taskony 31. Juli 1867, K. u. K. Km. und Rittm. im Hus.-Rgt Nr. 7. [Debreczen.]

(4) Ilma Anna Karoline, geb. Taskony 18. Mai 1872, StkrD.; verm. Budapest 21. Okt. 1891 mit Simon Baron Révay von Réva, K. u. K. Km. erbl. Mitgl. des ungar. OHauses. [Tajna, Kom. Bars.]

(5) Emerika Maria Rosalie, geb. Budapest 28. Febr. 1878.

2) Iwan, geb. Budapest 19. Jan. 1835; verm. daſ. 23. März 1876 mit — Gabriele von Török, geb. . . . [Budapest.]

2. † Alexander, geb. . . 1. Jan. 1801, † . . 10. Mai 1840, Beisitzer der Distriktualtafel in Güns; verm. . . 30. Aug. 1827 mit Franziska Gfin Apponyi von Nagy-Appony, geb. . . 26. April 1807, † . . 29. Mai 1839 (wiederverm. . . 28. Juni 1842 mit Karl Gfn Zichy zu Zich und Vásonykeö).

Sohn: † Adelbert, geb. . . März 1829, † . . 20. Aug. 1870; verm. . . 28. April 1857 mit — Maria Gabriele Josepha Anna Atzél de Borosjenö, geb. Boros-Jenö 23. Juli 1834, StkrD. [Preßburg.]

Kinder: (1) † Alexander (Sándor) Karl Maria Joseph Johannes Baptist, geb. Preßburg 15. März 1858, † daſ. 22. März 1904, Herr der Burg Finstergrün, Salzburg, K. u. K. Km. und Rittm. i. R.; verm. Poln.-Krawarn 18. Juli 1900 mit — Margarete Gfin Henckel von Donnersmarck, geb. Dresden 21. Febr. 1871, StkrD. [Poln.-Krawarn bei Ratibor.]

Digitized by Google

Kinder: a. Bela György Janos Amand Maria, geb. Siemianowitz 19. Aug. 1901.

b. Joláṅta Maria Laura Fanny Sophie Anna Margaretha, geb. Poln.-Kravarn 14. Nov. 1902.

(2) Helene Albertine Sophie Maria Franziska Emilie, geb. Dalmad bei Nádas 19. Febr. 1859, ED. des K. K. adeligen Damenstifts „Maria Schul" in Brünn und StkrD.

(3) Peter Pál, geb. . . Okt. 1861, K. u. K. Km. und Botschaftsatt. z. D., Kgl. ungar. OLt. im 1. Ldw.-Huf.-Rgt. [. . .]

3. † Anton, geb. . . 27. Aug. 1802, † Budapest 4. Okt. 1883, Senioratsherr, K. u. K. GRat, Oberstttürhüter des Kgr. Ungarn, erbl. Mitgl. des ungar. OHauses; verm. . . 1. Mai 1826 mit Auguste Gfin Keglevich von Buzin, geb. . . 22. Okt. 1808, † Budapest 23. Sept. 1879 (gesch. 1847; wiederverm. . . . 4. Nov. 1847 mit Kasimir Gfn Batthyány-Strattmann, † . . 13. Juli 1854).

Sohn: † Géza, geb. . . 27. Sept. 1828, † Budapest 5. April 1898, Senioratsherr, Herr auf Mura-Szombat, Szent-Erzsébet, Szent-Peter und Gyála, erbl. Mitgl. des ungar. OHauses, K. u. K. Km. und GRat, Obersthofm. des Kgr. Ungarn; verm. Budapest 10. Aug. 1861 mit — Maria Gfin Györy von Radvany, geb. . . 7. Okt. 1840, Herrin auf Kis-Perkáta, K. u. K. PD. und StkrD. [Mura-Szombat.]

Söhne: (1) Ladislaus Johann Aloys Anton Maria, geb. Perkáta 16. Mai 1864, Herr auf Mura-Szombat und Szent-Erzsébet, Dr., K. u. K. Km. und GRat, erbl. Mitgl. des ungar. OHauses. [Mura-Szombat.]

(2) Paul Anton Ladislaus Agoston Maria, geb. Budapest 1. April 1873, Herr auf Rácz-Szent-Peter, Sorokujfalu und Gyála, K. u. K. Km., erbl. Mitgl. des ungar. OHauses; verm. Warschau 9. Juli 1898 mit — Maria Ludovica Stanislava Gfin Przezdziecka, geb. . . 8. Mai 1874. [Sorokujfalu.]

Kinder: a. Géza Anton Ladislaus Constantin Stanislaus Maria, geb. Sorokujfalu 26. April 1899.

b. Elisabeth Marie Luise Antoinette, geb. Budapest 2. Juni 1902.

4. † Franz, geb. Budapest 13. Jan. 1804, † Nagy-Abony 11. Jan. 1875; verm. Wien 9. März 1825 mit Rosalie Almásy von Zsadány et Törökszentmiklós, geb. Budapest 17. Juni 1806, † das. 10. Mai 1887.

Söhne: 1) † Stephan, geb. Budapest 27. Mai 1829, † Alberti 2. Mai 1902, Senioratsherr, Herr auf Alberti und Essö, K. u. K. Km. und GRat, erbl. Mitgl. des ungar. OHauses; verm. Budapest 26. Febr. 1854 mit Barbara Gfin Ráday von Ráda, geb. Péczel 28. Febr. 1835 (kath.), † Alberti 8. Aug. 1898, K. u. K. PD. und StkrD.

Kinder (die Söhne bes. gemeinsam Alberti und Essö): (1) Peter Franz, geb. Nagy-Abony 30. Jan. 1856, K. u. K. Km., Kgl. ungar. Sektionsrat im Ackerbaumin. und Rittm. der Res. des Huf.-Rgts Nr. 13. [Budapest.]

(2) Karl Stephan Ladislaus, geb. Budapest 3. Juni 1857, K. u. K. Km. und Linienschiffsfähnr. a. D.; verm. Klagenfurt 21. Sept. 1891 mit — Nora von Hoffmann, geb. Wien 19. Sept. 1870. [Straß, Steierm.]

(3) Stephan Hubertus, geb. Nagy-Abony 21. Mai 1858, K. u. K. Km.; verm. Budapest 1. Sept. 1884 mit — Constance Aßél, geb. . . 8. Aug. 1865 (s. Jahrg. 1901). [Alberti.]

Kinder: a. Esther Marie Constance Helene Barbara Vera Olga, geb. Abony 26. Juni 1885.

b. Louis Marie Hubertus Peter, geb. Abony 3. Sept. 1886.

c. Stephan Marie Hubertus Peter, geb. Abony 20. Nov. 1888.

d. Nikolaus Marie Hubertus Peter, } Zwillinge, geb. Abony 11. Juli
e. Marianne, } 1892.

(4) Veronika (Vera) Sophie Maria, geb. Nagy-Abony 1. Juli 1863, K. u. K.

PD. und StkrD.; verm. Budapest 11. Aug. 1883 mit Paul Kiss von Nemeskér, K. u. K. Km. [Budapest.]

(5) Tibor, geb. Nagy-Abony 29. Juli 1865, **Dr. jur.**, K. u. K. Km. und Hof- und Min.-Sekr., zuget. der Gesandtsch. in Mexiko.

2) † Ladislaus, geb. Budapest 22. Nov. 1831, † Preßburg 28. Sept. 1883, K. u. K. Km., GRat und Gen. der Kav.; verm. Wien 28. April 1862 mit — Marianna Gfin von Grünne, geb. Wien 8. Juli 1835, K. u. K. PD. und StkrD. [Wien.]

Sohn: Friedrich, geb. Budapest 5. Nov. 1869, **Dr. jur.**, K. u. K. Km. Leg.-Sekr. bei der Botsch. in Berlin und Lt. der Ref. des Ldw.-Huf.-Rgts Nr. 1, erbl. Mitgl. des ungar. OHauses.

Széchényi.

Katholisch. — Ungarn. — Ungar. Gf. d. d. Wien 30. März 1697; ungar. Indigenat d. d. Parenburg 28. Nov. 1728; erbl. Burggraf von Egervár . . . — Ein Familientag wird alljährlich im Febr. abgehalten.

† Franz de Paula Johann Joseph Graf Széchényi von Sárvári-Felsővidék, geb. . . 29. April 1754, † . . 20. Dez. 1820, K. K. Km. und GRat, Oberst-Km. des Kgr. Ungarn, Kr des O. v. GVließ; verm. . . 27. Aug. 1777 mit der Witwe seines Bruders, Juliane geb. Gfin Festetics von Tolna, geb. . ., † Wien 20. Jan. 1824.

Söhne: 1. † Ludwig Maria Aloys, geb. . . 6. Nov. 1781, † . . 6. Febr. 1855, Herr auf Horpács, Somogyvar Dorogh und Segesd, K. K. Km. und GRat; verm. I) . . 16. Mai 1801 mit Aloysia Gfin von Clam-Gallas, geb. . ., † . . 19. Juli 1822; II) . . 18. März 1824 mit Franziska de Paula Gfin von Wurmbrand-Stuppach, geb. . . 2. Jan. 1797, † Wien 7. Mai 1873, PD. und StkrD.

Söhne: a) 1r **Ehe:** 1) † Johann Nepomuk, geb. . . 3. Juni 1802, † . . 24. Febr. 1874, Herr auf Segesd, Nagy-Dorog und Egervár, K. u. K. Km.; verm. . . 30. Okt. 1825 mit Agathe Gfin Erdödy von Monyorókerék, geb. . . 7. April 1808, † Graz 22. März 1882, StkrD.

Kinder: (1) Marie Agathe Franziska Ludovika Stephania, geb. . . 18. Okt. 1833, K. u. K. PD. und StkrD.; verm. Horpács 14. Okt. 1855 mit August Gfn Breunner-Enkevoirth, † Fiume 21. Febr. 1894, K. u. K. Km. [Schloß Graffenegg bei Krems.]

(2) Ernestine, geb. . . 25. April 1836; verm. Odenburg 15. Dez. 1857 mit Ladislaus Gfn Zichy zu Zich und Vásonykeö, † Garden-Grove Amerika, 11. Febr. 1896, K. u. K. Km. [Preßburg.]

(3) Alexander, geb. . . 27. Okt. 1837, Herr auf Nagy-Dorog und Uper Ungarn, K. u. K. GRat, OGespan des Kom. Tolna, erbl. Mitgl. des ungar. OHauses; verm. . . 22. Jan. 1866 mit — Natalie Döry von Jobbháza, geb. Tevel 14. April 1846. [Nagy-Dorog.]

Kinder: a. Bertalan, geb. Odenburg 24. Okt. 1866, Fkherr auf Segesd, Ungarn, K. u. K. Km., Lt. der Ref. des Kgl. ungar. Honvédhuf.-Rgts Nr. 7, erbl. Mitgl. des ungar. OHauses.

b. Ludwig, geb. Gyönk 28. März 1869, **Dr. jur.**, K. u. K. Km. und Leg.-Rat bei der Botsch. in London, Lt. der Ref. des Kgl. ungar. Honvédhuf.-Rgts Nr. 7.

c. Dominik, geb. Gyönk 10. April 1871, K. u. K. Km. und Lt. der Ref. des Huf.-Rgts Nr. 9. [. . .]

d. Alice, geb. Nagy-Dorog 1. Juni 1873, ED. des K. K. adeligen Damenstifts „Maria Schul" in Brünn.

Digitized by Google

(4) Marie Gobertine, geb. . . 22. Okt. 1848; verm. Ödenburg 25. Mai 1869 mit Emmerich Gfn Somssich de Saárd, Majoratsherrn. [Hetes.]

— b) 2r Ehe: 2) † Emmerich, geb. . . 15. Febr. 1825, † Budapest 11. März 1898, K. u. K. Km., GRat und a. o. u. b. Botsch. a. D., Obersttruchseß des Kgr. Ungarn, Rr des O. v. GVließ und des Schw. AO.; verm. . . 26. Dez. 1865 mit — Alexandra Gfin Sztáray-Szirmay, geb. . . 12. Jan. 1843, K. u. K. PD. und StkrD. [. . .]

Söhne: (1) Dionys, geb. . . 1. Dez. 1866, Dr. jur., K. u. K. Km., Botsch.-Rat in Berlin und Lt. der Res. des Honvédhus.-Rgts Nr. 7, erbl. Mitgl. des ungar. OHauses; verm. Brüssel 8. Juli 1896 mit — Emilie de Riquet, Comtesse de Caraman-Chimay, geb. Carlepont 15. Sept. 1871 (s. Goth. Hofkalender, III. Abt.: Riquet de Caraman).

Kinder: a. Johann, geb. Linz 7. Aug. 1897.
b. Alexandra, geb. Dresden 13. Mai 1899.
c. Luise Denise, geb. Brüssel 10. Dez. 1901.

(2) Peter, geb. . . 4. März 1870, K. u. K. Km. und OLt. der Res. des Hus.-Rgts Nr. 13, erbl. Mitgl. des ungar. OHauses; verm. Wien 9. Mai 1904 mit — Maria Gfin von Esterházy, geb. Pápa 14. Mai 1882. [. . .]

(3) Stephan, geb. . . 6. Mai 1873, K. u. K. Km. und Lt. der Res. des Hus.-Rgts Nr. 9, erbl. Mitgl. des ungar. OHauses. [. . .]

(4) Ladislaus, geb. Horpács 18. Febr. 1879. [. . .]

3) † Dionys, geb. . . 7. Sept. 1828, † Gutenstein 28. Sept. 1892; verm. Wien 22. April 1857 mit — Marie Gfin Hoyos, geb. Brünn 3. Febr. 1838, vorm. Obersthofm. (mit dem Titel und den Vorrechten einer GRats-Witwe) J. K. u. K. H. der Ehzgin Maria Josepha, K. u. K. PD. und StkrD. [Wien.]

Söhne: (1) Emmerich (Imre), geb. Horpács 31. März 1858, Herr auf Somogyvár und Barcs, Kom. Somogy, K. u. K. Km., Mitgl. des ungar. OHauses; verm. Homonna 29. April 1885 mit — Maria Gfin Andrássy, geb. Budapest 1. Mai 1865, K. u. K. PD. und StkrD. [Budapest.]

Kinder: a. Mariette Leontine Walpurga Fidelis, geb. Somogyvár 12. Febr. 1886.
b. Elisabeth, geb. Somogyvár 6. Febr. 1888.
c. Leontine, geb. Homonna 11. Sept. 1889.
d. Katalin, geb. Somogyvár 9. Dez. 1893.
e. Emmerich (Imre), geb. Budapest 11. März 1899.

(2) Géza, geb. Horpács 14. März 1860, K. u. K. Km., erbl. Mitgl. des ungar. OHauses; verm. Német-Lád 10. Aug. 1901 mit — Theresia Gfin Hoyos, geb. Graz 6. Juni 1882, StkrD. [Visonta-Csokonya, Ungarn.]

Sohn: Lajos, geb. Visonta-Csokonya 28. Okt. 1902.

(3) Viktor, geb. Preßburg 10. Okt. 1871, Herr auf Sárpentele, Kom. Fejér, Kröshegy und Balaton-Földvár, Kom. Somogy, K. u. K. Km. und OLt. der Res. des Hus.-Rgts Nr. 7, erbl. Mitgl. des ungar. OHauses, ungar. Reichstagsabg.; verm. Wien 26. April 1897 mit — Karoline Gfin von Ledebur-Wicheln, geb. Petersburg, Böhmen, 1. Juli 1875, StkrD. [Sárpentele bei Stuhlweißenburg.]

Kinder: a. Sigmund, geb. Nagy-Várad 23. Jan. 1898.
b. Sarolta, geb. Budapest 14. Juli 1900.
c. Irma, geb. Sárpentele 18. April 1902.

2. † Paul, geb. . . 10. Nov. 1789, † . . 30. März 1871, K. u. K. Km. und GRat; verm. I) . . 10. Juni 1811 mit Lady Caroline Meade, geb. . ., † . . 29. Aug. 1820, StkrD.; II) . . 15. Dez. 1823 mit Emilie Gfin Zichy-Ferraris, geb. . . 13. Nov. 1803, † . . 13. Sept. 1866, K. u. K. PD. und StkrD.

Kinder 2r Ehe: 1) Koloman, geb. Ödenburg 6. Okt. 1824, Majoratsherr auf Iván, Herr auf Ujkér, Magyaród und Riczk, Ungarn, K. u. K. Km. und GRat, erbl. Mitgl. des ungar. OHauses; verm. . . 27. April 1852 mit — Karoline

Digitized by Google

Gfin von Grünne, geb. Wien 5. Juli 1832, K. u. K. PD. und StkrD. [Odenburg.]

Kinder: (1) Karl Philipp Maria, geb. . . 8. Mai 1853, K. u. K. Km. und OLt. [. . .]

(2) Paula Karolina Maria Emilia, geb. . . 23. März 1854, K. u. K. PD. und StkrD.; verm. Wien 24. April 1876 mit Géza Gfn Apponyi, K. u. K. Km. [Hogyesz. Kom. Tolna.]

(3) Maria Karolina Felix, geb. . . 28. Juni 1855, K. u. K. PD. und StkrD.; verm. Wien 20. Juni 1876 mit Alexander Markgfn Pallavicini, Herrn auf Daschitz, K. u. K. Km. und GRat. [Wien.]

(4) Melanie Karoline Ludovika Maria, geb. . . 5. März 1857, StkrD. [. . .]

(5) Emanuel, geb. . . 30. Juli 1858, K. u. K. Km. und GRat, vorm. ungar. Min. am A. Hoflager, erbl. Mitgl. des ungar. OHauses, ERr des souv. Malt.-RrD. [. . .]

2) Elise, geb. . . 17. März 1827, StkrD.; verm. . . 8. Mai 1848 mit Pedro Caro y Alvarez de Toledo, Marquéz de la Romana, † . . 1890, Granden von Spanien 1r Klasse. [. . .]

3) Gabriel, geb. . . 1. März 1828, Herr auf Hegyfalu; verm. . . 26. April 1859 mit — Felicie von Horváth und Szent-György, geb. . . 1837. [. . .]

4) Julius, geb. . . 11. Nov. 1829, Herr auf Marczali, Ungarn, K. u. K. Km. und GRat, Kgl. ungar. OStallm., vorm. Min. am A. Hoflager, erbl. Mitgl. des ungar. OHauses, Rr des O. v. GVließ; verm. I) . . 6. Juli 1863 mit Karoline Gfin Zichy-Ferraris, geb. . . 13. Okt. 1845, † Wien 25. Dez. 1871, K. u. K. PD.; II) Wien 3. Febr. 1875 mit Paula von Klinkosch, geb. . . 18. Febr. 1851, † Abbazia 3. Jan. 1901. [Marczali.]

Kinder: a) 1r **Ehe:** (1) Andor Paul, geb. Oroszvár 13. Juni 1864, K. u. K. Km.; verm. Zsombolya 13. Okt. 1894 mit — Andrea Gfin Csekonics &c., geb. Budapest 27. Dez. 1870. [Marczali.]

Kinder: a. Joseph Maria Andreas, geb. Marczali 26. Febr. 1897.
b. Juliana Maria Margarethe Eugenie, geb. Marczali 6. Dez. 1900.
c. Endre Maria Paul Julius, geb. Marczali 29. April 1902.

(2) Marguerite, geb. Marczali 27. Mai 1866; verm. Abbazia 20. April 1892 mit Eugène Gfn von Kesselstatt, Kgl. preuß. OLt. der Res. des 2. GUl.-Rgts. [Schloß Kesselstatt bei Trier.]

(3) Karoline, geb. . . 8. März 1869; verm. . . 30. Mai 1890 mit Simon Gfn von Wimpffen. [. . .]

(4) Pauline, geb. Wien 25. Nov. 1871; verm. das. 22. Juli 1902 mit Alois Frhrn Lera von Aehrenthal, K. u. K. GRat, a. o. u. b. Botsch. in St. Petersburg.

— b) 2r **Ehe:** (5) Julius Joseph Paul, geb. Wien 10. Dez. 1878, K. u. K. Linienschiffsfähnr. [Pola.]

5) Franz, geb. . . 4. März 1835, Herr auf Tarnócza, Ungarn, erbl. Mitgl. des ungar. OHauses; verm. . . 29. Sept. 1861 mit — Franziska Gfin Erdödy, geb. . . 16. April 1841. [Tarnócza.]

Söhne: (1) Rudolf, geb. . . 11. Okt. 1862, K. u. K. Km.; verm. Eggenberg 30. April 1888 mit — Marie Gfin von Herberstein, geb. Herberstein 2. Juli 1867, StkrD. [. . .]

Sohn: Rudolf, geb. . . 4. Jan. 1891.

(2) Ernst, geb. . . 15. Juni 1864, K. u. K. Km., Kgl. ungar. OLt. im Honvédbuf.-Rgt Nr. 8; verm. Budapest 19. Mai 1904 mit — Marie Freiin Sennyey von Kis-Senye, geb. Budapest 26. Febr. 1867, StkrD. [Somogy-Szent-László.]

(3) Anton, geb. . . 20. Sept. 1867, K. u. K. Km. und Lt. der Res. des Huf.-Rgts Nr. 9; verm. Budapest 22. Jan. 1895 mit — Christine Gfin von Wenckheim, geb. Ö-Kigyós 21. Okt. 1874. [. . .]

Digitized by Google

Kinder: a. Antonia, geb. . . 22. Jan. 1896.
b. Ilona Maria . ., geb. Ó-Kigyós 2. Juni 1898.
c. Franz Joseph Friedrich Maria, geb. Budapest 9. Febr. 1901.

(4) Friedrich, geb. . . 30. Okt. 1875, K. u. K. Km. und Lt. der Res. des Hus.-Rgts Nr. 11. [. . .]

6) Eugen, geb. . . 7. Febr. 1836; verm. . . Juli 1864 mit — Henriette Gfin Erdödy, geb. . . 22. Mai 1838. [. . .]

Kinder: (1) Helene, geb . . 9. Juli 1865.

(2) Emilie, geb. . . 17. Sept. 1866, K. u. K. PD. und StkrD.; verm. Tarnócza 24. Febr. 1885 mit Julius Gfn Erdödy von Monyoró-kerek und Monoszló, K. u. K. GRat. [Schloß Rothenthurm bei Oberwarth, Ungarn.]

(3) Nikolaus, geb. . . 6. Jan. 1868, Bischof von Raab.

(4) Eugen, geb. . . 30. Okt. 1872; verm. Budapest 16. April 1903 mit — Huberta Gfin Almásy, geb. Graz 29. Mai 1880. [Szany.]

Tochter: Anna, geb. . . 14. Jan. 1904.

(5) Mariette, geb . . 19. Sept. 1878, StkrD.; verm. Szent-Lörincz 18. Okt. 1899 mit Friedrich (Fridos) Gfn Zichy, K. u. K. Km. und Rittm. der Res. des Hus.-Rgts Nr. 11. [Várpalota, Ungarn.]

(6) Paul, geb. . . 24. Sept. 1880, K. u. K. Lt. in der Leibgardereiteresk. [Wien.]

7) Theodor, geb. . . 12. März 1837, Herr auf Lendva, Ungarn, K. u. K. GRat; verm. . . mit — Johanna Gfin Erdödy, geb. . . . [. . .]

8) † Paul Klemens, geb. . . 6. Nov. 1838, † Budapest 28. Okt. 1901, Herr auf Lábod, Ungarn, K. u. K. Km. und GRat, Kgl. ungar. Min. a. D.; verm. . . 27. April 1861 mit — Elisabeth Gfin Andrássy von Csik-Szent-Király und Kraszna-Horka, geb. . . 26. Jan. 1840, K. u. K. PD. und StkrD. [. . .]

Kinder: (1) Aladár Paul Georg Julian Maria, geb. . . 15. Febr. 1862, K. u. K. Km. und Lt. im Ldw.-Hus.-Rgt Nr. 8; verm. Budapest 5. Juli 1884 mit — Natalie Gfin Andrássy von Csik-Szent-Király und Kraszna-Horka, geb. . . 12. Jan. 1865, StkrD. [Balaton-Földvár, Ungarn.]

Kinder: a. Gabriele Marie Pauline, geb. Lábod, Ungarn, 15. Aug. 1885; verm. Budapest 1. Juni 1904 mit Dr. jur. Heinrich Gfn von Haugwitz, K. u. K. Km. [. : .]

b. Marie Elisabeth, geb. . . 8. Sept. 1887.

c. Georg Marie, geb. . . 28. Mai 1889.

d. Michael Maria Paul, geb. Unter-Schmeks, Kom. Zips, 16. Juli 1895.

(2) Maria Franziska Georgine, geb. Románfalva 19. Sept. 1863, StkrD.; verm. Budapest 10. Juni 1886 mit Joseph Gfn Mailáth von Székhely, K. u. K. Km., Kgl. ungar. OLt. der Ldw. [. . .]

(3) Emil Joseph Karl Maria, geb. . . 9. Jan. 1865, K. u. K. Km., OGespan des Kom. Ödenburg; verm. Budapest 23. Jan. 1892 mit — Marie Gfin Hunyady von Kéthely, geb. Ürmény 15. Juli 1870, StkrD. [Vajszka.]

Kinder: a. Aloys Paul Maria, geb. . . 11. Dez. 1892.

b. Elisabeth Henriette Maria, geb. . . 2. Aug. 1895.

c. Henriette Maria Pauline, geb. Budapest 22. Febr. 1900.

† Stephan, geb. . . 21. Sept. 1792, † . . 8. April 1860, K. K. Km. und GRat; verm. . . 4. Febr. 1836 mit Crescenti verw. Gfin Zichy zu Zich und Vásonykeö, geb. Gfin von Seilern und Aspang, geb. . . 13. Mai 1799, † . . 30. Juli 1875, K. u. K. PD. und StkrD. [. . .]

Söhne: 1) Adelbert (Béla) Stephan Maria, geb. . . 3. Febr. 1837, erbl. Burggf der Burg Pölöske, Majoratsherr auf Zinkendorf, Kom. Ödenburg, Herr auf Pölöske und Bak, Kom. Zala, K. u. K. GRat, Kgl. ungar. Kronhüter, erbl.

Digitized by Google

Mitgl. des ungar. OHauſes; verm. Wien 22. Juni 1870 mit Johanna Gfin Erdödy, geb. . . 10. April 1846, † Zinkendorf 18. Okt. 1872.

Töchter: (1) Alice, geb. . . 20. Sept. 1871; verm. Budapeſt 17. Juli 1895 mit Tibor Gfn Teleki von Szék. [. . .]

(2) Johanna (Hanna), geb. . . 14. Okt. 1872; verm. Budapeſt 4. März 1903 mit Ludwig Gfn Karolyi, Majoratsherrn auf Tot-Megyer, K. u. K. Lt. der Reſ. des Huſ.-Rgts Nr. 9.

2) Edmund Georg Stephan Karl, geb. . . 14. Dez. 1839, türkiſcher Paſcha (Ferik) und Gen.-Chef des Kaiſ. ottomaniſchen Pompierskorps in Konſtantinopel, Gen.-Adj. Sr. M. des Sultans; verm. Gran 10. Jan. 1864 mit Irma von Almay, geb. Peſt 19. Sept. 1844, † Wien 19. Febr. 1891.

Kinder: (1) Andreas Stephan Maria Adelbert, geb. Budapeſt 1. Aug. 1865 [. . .]; verm. Zarskoje-Selo 24. Juli 1884 mit Helene Koroſtowzoff, geb. . . (griech.-orientaliſch; Ehe annulliert d. d. Budapeſt 4. April 1899, der Name der Gräfl. Familie darf von der Geſchiedenen nicht weiter geführt werden).

Sohn: Leopold Andreas Stephan Nikolas Alexander Katharina, geb. Wien 25. März 1886.

(2) Wanda, geb. Budapeſt 13. Jan. 1870; verm. Konſtantinopel 13. Juni 1887 mit Vahram-Bey-Dadian a. d. H. Mingrelien (kath.). [Teheran]

Szécſen de Temerin.

Katholiſch. — Ungarn. — Ungar. Adel d. d. Wien 21. Nov. 1763; ungar. Gf. d. d. Wien 5. Juli 1811 (für Alexander).

† Anton Graf Szécſen de Temerin, geb. . . 17. Okt. 1819, † Auſſee 23. Aug. 1896, K. u. K. GRat und Oberſthofmarſchall, Kr des O. v. GVließ; verm. Preßburg 8. Juni 1850 mit Erneſtine Gfin von Lamberg, geb. . . 23. April 1829, † Wien 27. Jan. 1853, K. K. PD.

Kinder: 1. Franziska Karoline, geb. . . 24. Okt. 1854; verm. Preßburg 26. Mai 1885 mit Karl Frhrn von Lederer, K. u. K. GRat und Gen. der Kav. i. R. [Wien.]

2. Erneſtine Joſephine, geb. . . 1. Aug. 1856, StkrD. [. . .]

3. Nikolaus Anton Franz Maximilian Virgil, geb. Wien 26. Nov. 1857, K. u. K. Km., GRat und a. o. u. b. Botſch. beim Päpſtl. Stuhle, ERr des ſouv. Malt. RrO.; verm. Wien 7. Jan. 1896 mit — Johanna Gfin Mikes von Zabola, geb. Klauſenburg 1. April 1866, K. u. K. PD. und StkrD. [Rom.]

Kinder: 1) Erneſtine Johanna, geb. Szent-László 5. Sept. 1897.
2) Nikolaus Anton Carl, geb. Wien 26. Nov. 1899.
3) Johanna, geb. Rom 16. März 1902.

4. Marie Thereſe, geb. . . 29. März 1861. [. . .]

5 Thereſe (Reſa) Antonie, geb. . . 28. April 1863. [. . .]

Szembek.

Katholiſch. — Preußen (Prov. Poſen). — Poln. Adel d. d. Warſchau 25. Juli 1566 (für Bartholomäus Szembek); Reichsadel d. d. Prag 23. Okt. 1597 (für die Brüder Bartholomäus, Nikolaus, Stanislaus und Johann Szembek, Söhne des Vorigen); preuß. Gf. d. d. Berlin 12. Juni 1816 (für Ignaz von Skupow-Szembek). — Beſchreibung des Wappens und geſchichtl. Notiz im Jahrg. 1895, S. 1109.

† Alexander Graf von Skupów-Szembek, geb. Warſchau . . 1814, † Siemianice 4. Aug. 1884 (Enkel des obigen Ignaz), Herr auf Siemianice e. p.

verm. I) . . 1837 mit Elisabeth von Imbier-Obiezierska, geb. . ., † . . 1839; II) . . 1841 mit Felicya von Wierusz-Riemojowska, geb. . ., † Siemianice 16. März 1878.

Söhne 2r Ehe: 1. Alexander, geb. Siemianice 26. Febr. 1842, Herr auf Słupia mit Albertshof, Kr. Kempen; verm. Dresden 6. Febr. 1878 mit Marie Eva Josepha Freiin von Engeström, geb. Ugoszcz, Polen, 6. Dez. 1857, † Posen 11. Mai 1899. [Słupia.]

Töchter: 1) Helena Eva Karoline, geb. Słupia 4. Nov. 1880; verm. Posen 21. Juni 1904 mit Joseph von Lossor, Herrn auf Boruschin, Kr. Obornik, Prov. Posen.

2) Zofia, geb. Słupia 3. Mai 1882; verm. Posen 26. April 1904 mit Wenzeslaus von Würusz-Niemojewski, Herrn auf Marchwacz, Gouvt Kalisz, Kais. russ. Khrn.

2. † Peter, geb. Siemianice 16. April 1843, † das. 15. Mai 1896, Herr auf Siemianice, Kr. Kempen; verm. Lemberg 2. Juni 1881 mit — Marie Gfin von Pleszowice-Fredro, geb. . . 5. Jan. 1862. [Siemianice.]

Kinder: 1) Jadwiga, geb. Siemianice 16. März 1883; verm. das. 15. Okt. 1902 mit Leo Gfn Szeptycki. [. . .]

2) Zofia, geb. Siemianice . . 1884.

3) Alexander, geb. Siemianice . . 1886.

3. Joseph, geb. Siemianice 12. März 1847, Herr auf Parczew mit Westrza und Keszyce, Kr. Ostrowo, Kgl. preuß. Lt. a. D.; verm. Gwiazdowo 28. Sept. 1880 mit Stanisława Natalie Eugenie von (Grzymała-) Baranowska, geb. Gwiazdowo 26. Juni 1856, † Parczew 4. Sept. 1885. [Parczew.]

Töchter: 1) Gustava, geb. Parczew 2. Aug. 1881.

2) Janina, geb. Parczew . . 1883; verm. Breslau 7. Juli 1903 mit Mieczysław Szułdrzynski, Herrn auf Lubasz, Kr. Czarnikau.

3) Felicya, geb. Parczew 13. Mai 1884.

4) Halina, geb. Parczew 23. Aug. 1885.

4. † Stanislaus, geb. Siemianice 5. Jan. (Aug. ?) 1849, † Wysocko 28. Mai 1891, Herr auf Groß-Wysocko und Sadowie, Kr. Ostrowo; verm. Krakau 28. Juli 1879 mit — Augustina von Zawisza, geb. Warszewice, Kr. Thorn, 28. Aug. 1856. [Wysocko.]

Kinder: 1) Bogdan Mieczysław Maria, geb. Wysocko 7. Aug. 1880. [. . .]

2) Wanda, geb. Wysocko . . 1882.

Szeptycki.

katholisch. — Rußland (Polen) und Österreich (Galizien). — Rotreuß., seit dem XIII. Jahrhundert bekanntes Bojarengeschlecht; in Galizien immatrikuliert 1782; österr. Gfnstand d. d. Schönbrunn 6. Mai (Diplom d. d. Wien 16. Sept) 1871; russ. Anerkennung des Gfnstandes . 1898. — Familienbesitz: 1) Laszczów Radolce, Maloniz, Domaniz, Czerkasy, Podhajce, Ruda, Zelazna mit Solokije, Grodyskawice, Pukarzów, Moratyn, Hopkie, Zimno, Pieniany und Wola-Brodecka (zus. 10 000 neupoln. Morgen), Gouvt Lublin, Russ.-Polen; 2) Bruchnal, Przylbice, Tulow, Senatów, Czolhynie, Tarnowica, Groß- und Klein-Podkuby mit Mosberg (zus. 4000 österr. Morgen), Bez. Jaworów; 3) Korczyna Węglowka und Sporne (zus. 2500 österr. Morgen), Bez. Krosno; 4) Dziewietniki, Kokochury und Jatwiegi (zus. 3000 Morgen), Bez. Bóbrka, Galizien. — S. Jahrg. 1873, S. 848.

Johann Cantius Remigius Graf von und zu Szeptyce-Szeptycki, geb. Przylbice 1. Okt. 1836, K. u. K. Km., Präs. des Bez.-Ausschusses in Jaworów, Ldtagsabg., Mitgl. des Herrenh. des österr. Reichsrats, Mitgl. der K. K. Zentralkomm. für Kunst und historische Forschungen in Wien, Konservator der Zentralkomm. zur Erforschung und Erhaltung der Kunst- und historischen Denkmale in Galizien, EBürger von Jaworów und Krakowiec, ERr des souv. Malt.-RrO.,

Komtur ad hon. des Kgl. bayer. St. Georg-O.; verm. Lemberg 1. Okt. 1861 mit Sophie Gfin von Pleszowice-Fredro, geb. . . 21. Mai 1837, † Przykbice 17. April 1904, StkrD. [Przykbice.]

Söhne: 1. Andreas Alexander Roman, geb. Przykbice 29. Juli 1865, Dr. theol., jur. et phil., K. u. K. GRat, Metropolit von Halicz, Erzbischof von Lemberg, Bischof von Kamieniecpodolski, Mitgl. des Herrenh. des österr. Reichsrats, Ldtags-Marschall der Kgr. Galizien und Lodomerien 2c.

2. Alexander Maria Dominik, geb. Przykbice 4. Aug. 1866, Herr auf Labuni und Laszczów, Gouvt Lublin, Russ.-Polen; verm. Sumówka 1. Okt. 1893 mit — Isa von (Junosza) Sobańska, geb. Wiesbaden 12. Jan. 1873. [Laszczów, Russ.-Polen.]

Töchter: 1) Maria Theresia Sophia, geb. Lemberg 12. Dez. 1894.
2) Sophie Stanisława Marie, geb. Grodysławice 8. Mai 1896.
3) Theresia Marie, geb. Grodysławice 4. Juli 1897.
4) Rosa Maria, geb. Grodysławice . . Aug. 1899.
5) Hedwig Maria, geb. Laszczow 12. Sept. 1901.

3. Stanislaus Maria, geb. Przykbice 3. Nov. 1867, K. u. K. Km. und Hptm. im Gen.-Stab, Mil.-Attaché beim russ. Hauptquartier in Ostasien (Mandschurei), Rr des Kgl. bayer. St. Georg-O.

4. Kasimir Maria, geb. Przykbice 17. Nov. 1869, Dr. jur., Reichstagsabg. [Dziewietniki, Galizien.]

5. Leo Joseph Maria, geb. Przykbice 4. Juli 1877, Diplomingenieur; verm. Siemianice 15. Okt. 1902 mit — Hedwig (Jadwiga) Gfin von Skupow-Szembek, geb. Siemianice 16. März 1883. [. . .]

Tochter: Sophie, geb. Lemberg . . April 1904.

Szirmay

(a. d. H. der Herren von Dessewffy durch Adoption um 1711).

Katholisch. — Ungarn. — S. Jahrg. 1863, S. 898.

I. Johannische Linie.

† Johann Thomas Graf Szirmay von Szirma-Bessenyö, Csernek und Tarkö, geb. . . ., † . . 9. Juni 1840; verm. . . mit Susanna Gfin Draskovich von Trakostján, geb. . . ., † . . ., StkrD.

Söhne: 1. † Stephan Thomas, geb. . . 27. Juni 1792, † . . 3. Sept. 1857, K. K. Km. und Oberstlt.; verm. I) . . 1818 mit Marie Gfin von Wolkenstein-Trostburg a. d. H. Lednitz, geb. . . 1. Sept. 1794, † . . 3. Febr. 1845, StkrD.; II) . . 25. Juni 1846 mit Mathilde verw. von Gundelfingen, geb. de Szinnyey Merci d'Argenteau, geb. . . 13. März 1810, † 13. März 1889.

a) **Kinder 2r Ehe:** 1) † Alfred Thomas, geb. . . 10. Aug. 1852, † Budapest 16. Jan. 1900, Herr auf Szirma, Szirma-Besenyö, Sajó-Szent-Peter, Zbusz und Sajo-Keresztur, Kom. Borsod, Szent-Mihály, Tolcsemest, Jesztreb und Gribó, Kom. Sáros, Mitgl. des ungar. OHauses; verm. . . 24. Aug. 1878 mit Marie Probstner von Jakubján und Uj-Lublo, geb. 23. Okt. 1851, † . . 14. Mai 1884. [Szirma-Bessenyö.]

Tochter: Esther Stephanie Sophie Marie Amalie, geb. Szirma-Bessenyö 26. Dez. 1882.

2) Gisela Olga Dorothea Julia, geb. Wien 6. Febr. 1855; verm. Tolcsva 2. Juni 1877 mit Friedrich Gfn von Kielmansegg (luth.), vorm. Kgl. hannov. Plt. [Wiesbaden.]

b) **Stief- und Adoptivtochter des † Gfn Stephan:** Hermine Gräfin Szirmay

von Szirma-Beſſenyö [öſterr. Namens- und Wappenübertragung d. d. . . 3. Sept. 1857], geb. von Gundelfingen, geb. Krompach, Ungarn, . .; verm. I) Szirmay-Beſſenyö 31. Okt. 1858 mit Oskar Gfn von Hardenberg, † Hannover 24. April 1903 (geſch. 9. Aug. 1872). K. u. K. Rittm. a. D.; II) . . 29. Sept. 1874 mit Wilhelm Gfn Szirmay, K. u. K. Km. und Major a. D. (ſ. unten). [Tarczál, Kom. Zemplin.]

2. † Alexander Thomas, geb. . . 1798, † . . 5. April 1877; verm. . . 1827 mit Ottilie Okolicsányi, geb. . . 1807, † . . 7. Aug. 1870, StkrD.

Adoptivtochter (Großnichte): Alexandra Gräfin Sztáray-Szirmay [17. Juni 1855 gerichtlich adoptiert], geb. . . 12. Jan. 1843, K. u. K. PD. und StkrD.; verm. . . 26. Dez. 1865 mit Emmerich Gfn Széchényi, † Budapeſt 11. März 1898, K. u. K. Km. und GRat ꝛc. [. . .]

3. † Gebhard Thomas, geb. . . 1806, † . . 3. Febr. 1842; verm. . . 1829 mit Eliſabeth Gfin Klobuſiczky von Zeteny, geb. . . 1818, † Wien 5. Okt. 1879, StkrD.

Söhne: 1) Georg Thomas, geb. . . 8. Okt. 1832, Herr auf Szerencs, Tarczál, Zétény, Boly, Palfölde, Kom. Zemplin, Szent-Péter, Tárcza, Vörösalma, Kom. Sáros, Mitgl. des ungar. OHauſes. [Szerencs.]

2) Wilhelm Thomas, geb. . . 19. Okt. 1836, K. u. K. Km. und Major a. D.; verm. . . 29. Sept. 1874 mit — Hermine geſch. Gfin von Hardenberg, geb. von Gundelfingen, geb. . . , Stief- und Adoptivtochter des † Stephan Gfn Szirmay (ſ. oben). [Tarczál, Kom. Zemplin.]

3) † Otto Thomas, geb. . . 14. April 1838, † . . 21. Dez. 1870; verm. . . 2. Mai 1864 mit — Pauline Csúzy von Csúz-Szent-Mihaly, geb. . . 28. Okt. 1843, StkrD. [. . .]

Kinder: (1) Alexander Thomas Jakob Gerhard, geb. . . 1. April 1865, K. u. K. Km. und Rittm. im Huſ.-Rgt Nr. 4, perſönl. Adj. des Kmdtn des 4. AKorps, Pr. von Lobkowitz. [Budapeſt.]

(2) Sarolta, geb. . . 28. Febr. 1866, HofD. J. K. u. K. H. der Frau Ehzgin Klothilde von Öſterreich und StkrD. [Alcſuth.]

(3) Otto Thomas Job, geb. . . 1. März 1867; verm. Budapeſt 25. Juni 1894 mit — Sarolta Szaszy von Apaj, geb. . . 1869. [Alſo-Csöpöny, Kom. Preßburg.]

Töchter: a. Julia Georgine Eliſabeth, geb. Facſet, Kom. Kraſſó-Szörény, 24. April 1895.

b. Erzſébet Sarolta Joſephine, geb. Facſet 18. Mai 1897.

c. Pauline Alexandra Maria, geb. Facſet 27. März 1899.

d. Marie Helene, geb. Facſet 16. Nov. 1901.

II. Antoniſche Linie.

Im eigenen Stamme erloſchen.

† Franz Thomas Graf Szirmay von Szirma-Beſſenyö, Cſernek und Tarkö, geb. . . 18. April 1838, † . . 12. Sept. 1871, K. u. K. Km.; verm. Baranow 16. Juli 1864 mit — Julie Gfin Krasicka, geb. . . 5. Nov. 1844, StkrD. (wiederverm. Krakau 23. Febr. 1873 mit Ludwig Gfn zu Herberſtein, † Berlin 24. Aug. 1902, K. u. K. Km. [Opatowitz, Mähren.]

Szoldrski.

Katholiſch. — Preußen (Prov. Poſen). — Großpolniſcher Uradel; preuß. Gf. d. d. Königsberg Diplom d. d. Berlin) 5. Juni 1798 (für Viktor). — Beſchreibung des Wappens und geſchichtl. Notiz im Jahrg. 1895, S. 1113.

† Wlodimir Graf von Szoldrski, geb. Czacz 11. Nov. 1818, † Poſen 1. Febr.

1894, Herr auf Zydowo; verm. Jaszkowo 10. Juli 1842 mit — Maria von Gorazdowo-Szoldrska, geb. Popowo 18. Okt. 1820, Herrin auf Jaszkowo (805 ha), Kr. Schrimm. [Jaszkowo.]

Kinder: 1. Maria, geb. Jaszkowo 13. Nov. 1849; verm. Posen 5. Juli 1870 mit Bernhard von Haza-Radlic, † Lewitz . . 1897, Herrn auf Lewitz, Kr. Meseritz. [. . .]

2. Johann, geb. Żydowo 26. Juni 1851, Herr auf Żydowo, Rostworowo, Golebin und Jankowo, Kr. Posen-West, Kgl. preuß. Lt. a. D.; verm. Usarzewo 19. Juli 1880 mit — Antonina von Żychlin-Żychlińska, geb. Posen 28. Dez. 1858. [Żydowo.]

Kinder: 1) Johann, geb. Żydowo 13. April 1881, Dr. jur. [. . .]

2) Marie, geb. Żydowo 20. Mai 1882; verm. . . 21. Aug. 1901 mit Anton von Bieganski, Herrn auf Potulice.

3) Viktor, geb. Żydowo 1. Okt. 1887.

Sztáray.

Katholisch. — Ungarn. — Wappenbrief d. d. Konstanz am 3. Tag nach Ostern 1418 (vom Kaiser Sigismund); ungar. Baronat 1725; ungar. Gf. d. d. Wien 6. April 1747; böhm. Inkolat im Herrenstande d. d. Wien 14. Juli 1819.

† Vincenz Graf Sztáray von Sztára und Nagy-Mihály, geb. . . 1771, † . . 1827, K. K. Km. und Major; verm. . . mit Johanna Gfin Szirmay, geb. . . 1792, † . . 30. Jan. 1848, StkrD.

Söhne: 1. † Johann Nepomuk, geb. . . 26. Mai 1810, † . . 25. Sept. 1839; verm. . . mit Josephine Freiin von Brudern de Ballon, geb. . . 1815, † . . 26. April 1895, StkrD. (wiederverm. . . 1837 mit Anton von Mocsonyi de Fény).

Sohn: † Adelbert (Béla), geb. Verpelét 14. April 1835, † Mándok 3. Dez. 1873; verm. Galszécs 15. Nov. 1895 mit — Marie Freiin Fischer von Nagy-Szalatnya, geb. Kaszony 26. Sept. 1836 (wiederverm. Tiba 6. Okt. 1879 mit Zéno von Mocsonyi de Fény [Bulcs, Kom. Krasso-Szörény]).

Kinder: (1) Martha, geb. Vajnatina 7. Jan. 1862; verm. Verpelét 8. März 1887 mit Ödon von Berzevicay de Berzevicze et Kakas-Lomnicz, † Berzevicze 26. Mai 1902, K. u. K. Km. [Berzevicze, Kom. Sáros.]

(2) Agötha, geb. Tiba 8. März 1866.

(3) Tassilo, geb. Tiba 12. März 1870, Herr auf Verpelét, Kom. Heves, Tiba, Vajnatina und Ördögh-Poruba, Kom. Ung, K. u. K. Rittm.; verm. Budapest 16. Juni 1903 mit — Irma Gfin Grimaud von Orsay, geb. Wien 30. März 1883. [Verpelét.]

(4) Tibor, geb. Tiba 31. Dez. 1872. [. . .]

2. † Ferdinand, geb. . . 30. Mai 1818, † . . 22. März 1883; verm. I) . . 12. Dez. 1841 mit Mathilde von Klobusiczká, geb. . . ., † . . 31. Jan. 1845; II) . . 18. Febr. 1852 mit Gabriele Freiin Vécsey de Hajnacskeö, geb. . . ., † . . 20. Juli 1869; III) . . 1872 mit Helene verw. von Mattyasovszky, geb. von Semsey, geb. . . ., † Tarna 28. Juni 1901.

Kinder: a) 1r Ehe: 1) Alexandra Gfin Sztáray-Szirmay [von ihrer Großmutter Bruder Alexander Gfn Szirmay 17. Juni 1855 gerichtlich adoptiert], geb. . . 12. Jan. 1843, K. u. K. PD. und StkrD.; verm. . . 26. Dez. 1865 mit Emmerich Gfn Széchényi, † Budapest 11. März 1898, K. u. K. Km., GRat und a. o. u. b. Botsch. a. D. [. . .]

— b) 2r Ehe: 2) Ferdinandine, geb. . . 23. Mai 1853; verm. . . 12. Jan. 1873 mit Franz Schitra von Ehrenheim, † . . 24. Juli 1890. [. . .]

3) Marie, geb. . . 28. Dez. 1856, HofD. J. K. u. K. H. der Ghzgin von Toscana und StkrD. [Salzburg.]

4) † Wilhelm, geb. Tarna 21. Aug. 1858, † Budapeſt 9. Sept. 1892, K. u. K. Km. und Linienſchiffslt.; verm. Pálócz 12. Juni 1888 mit — Amalia Gfin Hadik von Futak, geb. Pálócz 19. Juni 1866. [. . .]
5) Margarete, geb. . . 6. Dez. 1859, HofD. J. K. u. K. H. der Frau Fſtin von Thurn und Taris, StkrD. [Regensburg.]
6) Gabriel, geb. . . 12. März 1866, ungar. Reichstagsabg. [. . .]

3. † Viktor, geb. . . 20. April 1823, † . . 1. Juli 1879; verm. . . 11. Sept. 1854 mit — Marie Gfin Török de Szendrö, geb. . . 16. Aug. 1835. [Sztára, Kom. Zemplin.]
Kinder: 1) Eugen, geb. . . 21. Nov. 1855. [. . .]
2) † Stephan, geb. . . 7. Febr. 1858, † Nagy-Mihály 13. Juli 1896, K. u. K. Km. und Lt. der Reſ. des Ul.-Rgts Nr. 4; verm. . . 15. Jan. 1896 mit — Helene Freiin Horváth von Muranicz, geb. Laskoa, Ungarn, 27. Juli 1867. [. . .]
3) Charlotte (Sarolta), geb. . . 15. Juni 1860; verm. . . 29. Nov. 1890 mit Peter von Kende, K. u. K. Km., VGeſpan des Kom. Ung. [. . .]
4) Maria Alexander, geb. . . 22. Febr. 1862, K. u. K. Km. und Rittm. der Reſ. des Huſ.-Rgts Nr. 5; verm. Sárköz 23. Juni 1898 mit — Pauline Freiin Vécſey de Hajnácskeö, geb. Nyir-Acsád 30. Mai 1871, StkrD. [Nagy-Mihály und Budapeſt.]
Kinder: (1) Maria Annunciata, geb. . . 25. März 1899.
(2) Anton Maria Joſeph, geb. . . 23. März 1902.
5) Irma, geb. . . 10. Juli 1864, HofD. J. M. der † Kaiſerin und Kgin Eliſabeth, StkrD., ED. des Kgl. bayer. Thereſien-O. [. . .]

Taaffe.

Katholiſch. — Öſterreich (Böhmen) und Ungarn. — Peer von Irland, Lord Viscount Taaffe of Corren und Baron of Ballymote 27. Juni 1628; mähriſches Inkolat 30. Sept. 1758; Ldmann von Kärnten 22. April 1819, von Steiermark 16. Jan. 1821; in Galizien immatrikuliert 19. Aug. 1823; niederöſterr. Herrenſtand 15. Okt. 1827; ungar. Indigenat 6. Febr. 1829. — Stammreihe im Jahrg. 1875, S. 892.

† Ludwig Graf Taaffe, geb. . . 25. Dez. 1791, † . . 21. Dez. 1855, Peer von Irland und als ſolcher Lord Viscount Taaffe of Corren und Baron of Ballymote, Herr auf Elliſchau und Kolinetz, Dr. jur., K. K. Km., GRat und Erſter Präſ. des Oberſten Gerichtshofs ꝛc., EBailli des ſouv. Malt.-RrO.; verm. . . 10. Juni 1821 mit Amalie Fſtin Bretzenheim von Regecz, geb. . . 6. Okt. 1802, † Wien 28. Okt. 1874, PD., StkrD. und ED. des ſouv. Malt.-RrO.

Kinder (beſitzen gemeinſam Vilmány und Fony, Ungarn): 1. Amalie Walpurga, geb. . . 14. Sept. 1831, HofD. J. K. u. K. H. der † Ehzgin Eliſabeth von Öſterreich, StkrD. und ED. des Kgl. bayer. Thereſien-O. [. . .]

2. † Eduard Franz Joſeph, geb. Wien 24. Febr. 1833, † Elliſchau 29. Nov. 1895, Herr auf Elliſchau, Kolinetz, Tedraſchitz, Zamlekau und Neprachow, Böhmen, K. u. K. Km, GRat, Min.-Präſ. und Min. des Innern, EBailli des ſouv. Malt.-RrO., Rr des O. v. GVließ und des Schw. AO.; verm. Sopron 15. Febr. 1860 mit — Irma Gfin Csáky von Köröſszegh und Adorján, geb. Kaſſa 6. Jan. 1838, K. u. K. PD. und StkrD. [Wien.]
Kinder: 1) Maria Amalia, geb. Salzburg 21. Sept. 1866; verm. Wien 21. Sept. 1889 mit Max Gfn von Coudenhove, K. u. K. Km. und Statth.-Rat in Brünn.
2) Luiſa, geb. St. Veit bei Wien 28. Juni 1868, ED. des K. K. adeligen Damenſtifts „Maria Schul" in Brünn.

Digitized by Google

3) Helene, geb. Wien 29. Sept. 1870; verm. I) Wien 24. Sept. 1889 mit Richard Frhrn von Mattencloit (gerichtl. gesch.), K. u. K. Km.; II) . . Okt. 1904 mit . . . [. . .]
4) Heinrich, geb. Innsbruck 22. Mai 1872, Herr auf Ellischau, Kolinetz, Tedraschitz, Zamlekau, Neprachow und Radiz, Böhmen, **Dr. jur.**; verm. Wien 22. Mai 1897 mit — Maria Magda Fuchs, geb. . . 187 . . [Schloß Ellischau.]
Sohn: Eduard-Karl Richard, geb. Ellischau 20. März 1898.

Tarnowski.

Katholisch. — Österreich (Galizien). — Altes polnisches Adelsgeschlecht; poln. Gf. (Übertragung des 1547 erteilten, aber bereits 1567 erloschenen Reichsgfnstandes) d. d. Krakau 12. Febr. 1588; österr. Anerkennung als galiz. Gf. d. d. Wien 18. Juli 1785 (vom Kaiser Joseph II. für Johann Hyacinth Gfn Tarnowski, Staroſten von Bychow und Kahorlik). — W.: Leliwa. Devise: **Ad astra viri.** — S. Jahrg. 1886, S. 1008. Über die in Russ.-Polen angesessene Linie s. Jahrg. 1892, S. 1034.

I. Linie.

† Johann Felix Graf von Tarnow-Tarnowski, geb. . . 6. Mai 1777, † . . 3. Mai 1842, Senatorkastellan des Kgr. Polen; verm. . . 7. Sept. 1800 mit Valerie von Stroynowska, geb. . . 9. Dez. 1782, † . . 23. Nov. 1849.
Söhne: 1. † Johann Theodor, geb. . . 20. Aug. 1805, † . . 28. Jan. 1850; verm. . . 3. Okt. 1829 mit Gabriele Gfin von Końskie-Makachowska, geb. . . 16. Jan. 1800, † . . 23. Febr. 1862.
Kinder: 1) Valerie, geb. Końskie 8. Aug. 1832; verm. Dresden 30. Aug. 1855 mit Franz Gfn Mycielski, † Wisniowa 2. März 1901, Herrn auf Wisniowa ꝛc. [Schloß Wisniowa, Kr. Jasło, Galizien.]
2) † Johann Dzierzysław Amor, geb. . . 11. Jan. 1835, † Dzików 11. Mai 1894, Herr auf Tarnobrzeg mit Dzików, Wielowies und Trzesń. Galizien, und Końskie-Wielkie, Russ.-Polen, K. u. K. GRat, Ldmarschall von Galizien; verm. Krakau 15. Juli 1861 mit — Sophie Gfin Zamoyska, geb. . . 30. Okt. 1839, K. u. K. PD. [Tarnobrzeg.]
Kinder: (1) Johann-Zdzislaus, geb. . . 5. Juni 1862; verm. Krakau 5. Aug. 1897 mit — Sophie Gfin Potocka, geb. . . 21. April 1879. [. . .]
Kinder: a. Rosa, geb. Krakau 11. Juni 1898.
b. Johann Julius, geb. Abbazia 8. Jan. 1900.
c. Sophie, geb. Krakau 19. März 1901.
d. Arthur, geb. Krakau 24. März 1903.
(2) Julius, geb. . . 4. April 1864, Herr auf Końskie-Wielkie, Russ.-Polen; verm. I) . . 31. Aug. 1893 mit Gabrielle Gfin Starzenska, geb. Warschau 20. Okt. 1868, † Końskie-Wielkie 21. Aug. 1894; II) Warschau 14. Sept. 1897 mit — Anna Gfin Branicka, geb. . . 1875.
Söhne: a. Ladislaus, geb. Końskie 21. Nov. 1899.
b. Julius, geb. Końskie 25. Juni 1901.
(3) Adam, geb. . . 4. März 1866, **Dr. jur.**, K. u. K. Leg.-Sekr. bei der Gesandtsch. in Dresden; verm. Warschau 10. Sept. 1901 mit — Marie Przfin Swiatopolk-Czetwertyńska, geb. Milanów 6. Juli 1880.
Sohn: Andreas, geb. Milanów 10. Aug. 1902.
(4) Sophie, geb. . . 29. Juni 1869; verm. . . 15. Febr. 1890 mit Stanislaus Gfn von Sławczyn-Siemieński, K. u. K. Km. [. . .]
3) Stanislaus, geb. . . 7. Nov. 1837, **Dr. phil.**, K. u. K. GRat und o. Prof. an der Univ. Krakau, Präs. der Akad. der Wissenschaften das., Mitgl.

des Herrenh. des österr. Reichsrats auf Lebenszeit; verm. Paris 16. April 1874 mit — Rosa Marie Gfin Branicka, geb. . . 3. Aug. 1854. [Krakau.]
Kinder: (1) Elisabeth, geb. Krakau 19. Nov. 1875; verm. daſ. 8. Jan. 1898 mit János Gfn von Esterházy, K. u. K. Km. und Rittm. der Reſ. des Huſ.-Rgts Nr. 7. [Nyitra-Ujlak.]
(2) Hedwig, geb. . . 20. Juni 1879; verm. Krakau 3. Sept. 1901 mit Hilarius Gfin von Bnin-Bninski, Herrn auf Waclawowka, Gouvt Kiew.
(3) Hieronymus Johann, geb. . . 12. Aug. 1884. [. . .]

2. † Valerian, geb. . . 1811, † . . 1861. Herr auf Sniatynka und Wróblowice; verm. I) . . mit Erneſtine Gfin Tarnowska, geb. . ., † . . 1840; II) . . mit Karoline von Dziekowska, geb. . ., † . . 1. Juni 1894.
Kinder: a) 1r Ehe: 1) Stanislaus, geb. . . 1839, Herr auf Sniatynka und Wróblowice, Kr. Drohobycz; verm. . . 19. März 1873 mit — Hedwig von Pieglowska, geb. . . . [Sniatynka.]
Kinder: (1) Marie, geb. . . 1875.
(2) Johann, geb. . . 1877, Herr auf Wróblowice, Galizien; verm. Lemberg 5. Febr. 1902 mit — Anna Gfin Dzieduszycka, geb. Lemberg 2. Dez. 1880.
Tochter: Urſula, geb. Wróblowice 24. Okt. 1903.
(3) Ladislaus, geb. . . 1879. [. . .]
2) Marie, geb. . . 1840; verm. . . 1863 mit Napoleon Ritter von (Korwin) Sarnecki, † . . 31. März 1888, Herrn auf Turynka bei Zólkiew, Galizien. — b) 2r Ehe: 3) Johann Kaſimir, geb. . . 1852. [. . .]
4) Valerie, geb. . . 1853; verm. . . 3. Aug. 1879 mit Karl von Gordon, † . . 18. Juni 1883. [. . .]
5) Karoline, geb. . . 1855; verm. . . 19. März 1876 mit Jakob Ritter von Mlocki, Herrn auf Korzeń, Ruſſ.-Polen.
6) Julius, geb. . . 1857, Herr auf Byszów, Galizien; verm. . . 9. Juni 1883 mit — Helene von Babecka, geb. . . . [. . .]
Kinder: (1) Helene, geb. Lemberg 15. Okt. 1897.
(2) Julius, geb. . . 1901.

3. † Thaddäus, geb. . . 1818, † Stary Staw, Wolynien, 7. Juli 1890, Herr auf Horochów, Wolynien; verm. . . 1852 mit Marie von Sobieszczańska, geb. . ., † . . 1882.
Kinder: 1) Johann Hyacinth, geb. . . 21. März 1854. [. . .]
2) Hedwig, geb. . . 5. Jan. 1859; verm. Krakau 28. Okt. 1884 mit Adolf Ritter von Milieski, † . . 24. Nov. 1899. [. . .]

II. Linie.

† Johann Joſeph Graf von Tarnów-Tarnowski, geb. . . 4. Dez. 1826, † Chorzelów 11. April 1898; verm. . . 1. Jan. 1853 mit Karoline Gfin Tarnowska a. d. H. Dzików, geb. . . 15. Febr. 1834, † . . 27. März 1888.
Kinder: 1. Johann Theodor, geb. . . 26. Sept. 1853. [. . .]
2. Marie, geb. . . 21. Nov. 1858. [. . .]
3. Stanislaus, geb. . . 15. März 1861, Herr auf Turczynce und Rajgród, Ruſſ.-Podolien, und Borki, Wolynien; verm. . . 21. Mai 1887 mit — Marie von Iwanowska, geb. . . 29. Jan. 1861. [. . .]
Söhne: 1) Johann Titus, geb. . . 10. Febr. 1888.
2) Karl, geb. . . 23. Jan. 1889.
3) Michael, geb. . . 16. Juli 1895.
4. Stephan, geb. . . 26. Aug. 1862, K. K. OLt. des Ldw.-Ul.-Rgts Nr. 3; verm. Warſchau 25. Okt. 1892 mit — Hedwig von Dembowska, geb. . . . [Nacpolsk, Ruſſ.-Polen.]
Kinder: 1) Karoline, geb. . . 20. Sept. 1893.

2) Marie, geb. . . 21. März 1895.
3) Johann Titus, geb. . . 4. April 1898.
4) Stephan, geb. Racpolsk 2. März 1903.
5. Sophie, geb. . . 23. Aug. 1866. [. . .]
6. Julius, geb. . . 21. Jan. 1868. [. . .]

Tarouca, s. Silva-Tarouca.

Tattenbach.

Katholisch. — Bayern. — Oberbayerischer Uradel, der mit Ritter Otto von Tattenpach 1280 zuerst urkundlich erscheint; erbländ.-österr. Frhr. mit dem Prädikat „von Ganowitz" 24. März 1598 (vom Ehzg Ferdinand); Wappenvermehrung d. d. Graz 23. Nov. 1612; Reichsfrhr. d. d. Regensburg 10. Febr. 1623; kurbayer. Ausschreibung 20. Sept. 1624; Reichsgf. mit „Frei- und Panierherr von Gannowitz", sowie Wappenbesserung d. d. Prag 8. Juni 1637. — Besitz: Ein zum Gutsankauf bestimmtes Fideikommißkapital.

† Johann Franz Graf von Tattenbach, geb. . . 4. Juli 1769, † München 18. Sept. 1854, Kgl. bayer. Km. und Oberst a. D.; verm. . . 4. Juli 1813 mit Wilhelmine Fleischauer, geb. . . 29. März 1793, † München 9. April 1869 (gesch. 1826).

Söhne: 1. † Johann Ludwig August Franz Wilhelm, geb. Wörth bei Nürnberg 26. Sept. 1816, † München 6. Febr. 1904, Fkherr, Kgl. bayer. Oberst a. D.; verm. Landshut a. d. J. 22. Nov. 1836 mit — Emma Gfin von Yrsch, geb. Straubing 26. Dez. 1818. [München.]

Kinder: 1) Wilhelmine Margarete Olga, geb. Landshut a. d. J. 12. Sept. 1837; verm. Bamberg 22. Nov. 1859 mit Ludwig Frhrn von Bettendorff, † Nußloch 20. Aug. 1903, Grundherrn von Gauangeloch und Nußloch, Kgl. bayer. Km. und Rittm. a. D. [Nußloch, Baden.]

2) † Franz August Ludwig, geb. Landshut a. d. J. 15. Sept. 1840, † München 6. Juni 1884, Kgl. bayer. Km. und Oberstlt. z. D.; verm. I) München 9. Aug. 1869 mit Mathilde Gfin von Rechberg und Rothenlöwen, geb. München 17. Okt. 1847, † Saargemünd 30. Okt. 1880; II) Marenstruh bei Immenstadt 26. Sept. 1882 mit deren Schwester — Sophie Gfin von Rechberg und Rothenlöwen, geb. München 13. Juli 1843, Kgl. bayer. PD., ED. des Kgl. bayer. Theresien-O. (s. Goth. Hofkalender, II. Abt.). [München.]

Kinder 1r Ehe: (1) Gabriele Emma Franziska Ludovika Maria, geb. München 10. Dez. 1870, ED. des Kgl. bayer. Theresien-O.

(2) Gottfried Ludwig Johann Franz Sigmund, geb. München 8. Nov. 1875 Fkherr, Kgl. bayer. Kfkr und Olt. im 1. Schweren Reiterrgt, kmdt zur Kriegsakad.; verm. München 10. Juni 1903 mit — Marie Gfin von Quadt-Wykradt-Isny, geb. Isny 21. Dez. 1883 (s. Goth. Hofkalender, II. Abt.). [München.]

Sohn: Bertram Joseph Franz Maria, geb. Isny 1. Aug. 1904.

3) Christian Friedrich Ludwig, geb. Landshut a. d. J. 16. Jan. 1846, Kgl. bayer Km., Kais. deutscher WGRat und a. o. G. u. b. M. in Lissabon; verm. Frankfurt a. M. 16. Juli 1885 mit — Konstanze von Metzler, geb. Frankfurt a. M. 2. Jan 1856, ED. des Kgl. bayer. Theresien-O.

Söhne: (1) Franz Ludwig Wilhelm, geb. Frankfurt a. M. 13. Sept. 1886. [Heidelberg]

(2) Alexander Albert Eberhard, geb. Frankfurt a. M. 3. Nov. 1887.

4) Adelheid Luise Emma, geb. Dillingen 1. Juli 1853; verm. München

12. März 1878 mit Maximilian Frhrn von Moreau, † Gravenreuthsruh bei Bregenz 21. Sept. 1892, Kgl. bayer. Km. [München.]

5) Karoline Olga, geb. Dillingen 29. Nov. 1857, HofD. J. D. der Przssin Friedrich von Hohenzollern, ED. des Kgl. bayer. Theresien-O. [München.]

2. † Karl Maria Maximilian Ludwig, geb. Ingolstadt 18. Dez. 1821, † Kissingen 25. Juli 1866, Kgl. bayer. Hptm. im 14. Inf.-Rgt; verm. Passau 29. März 1848 mit Maria Anna Föckerer, geb. Passau 8. Dez. 1827, † München 11. Juni 1902.
Tochter: Wilhelmine Franziska Marie, geb. Passau 16. März 1850; verm. das. 12. März 1873 mit Georg Schmauser, Kgl. bayer. GRechnungsrat im Kriegsmin. und Lt. a. D. [München.]

3. † Max Joseph Karl Wilhelm, geb. . . 18. Febr. 1823, † München 6. Jan. 1898, Kgl. bayer. Rittm. à la suite und Ldstallm. a. D.; verm. Ellingen 5. Juni 1853 mit Emma Fstin von Wrede, geb. Ellingen 17. Juni 1831, † München 7. Jan. 1888.
Töchter: 1) Helene, geb. Ellingen 22. Nov. 1860. [München.]
2) Marie Emma, geb. . . 26. Sept. 1865. [München.]

4. † Maximilian Wilhelm, geb. Nürnberg 21. März 1824, † München 22. Aug. 1903, Kgl. bayer. Oberst a. D.; verm. Augsburg 26. Dez. 1847 mit Auguste Freiin von Nesselrode-Hugenpoët, geb. Dillingen 2. Juni 1819, † München 23. Febr. 1895.
Kinder: 1) Anna Maria, geb. Straubing 1. Okt. 1851.
2) Mathilde Sophie, geb. Germersheim 27. Juli 1853, HofD. J. K. H. der Frau Przssin Alphons von Bayern, ED. des Kgl. bayer. Theresien-O. [München.]
3) Maximilian August Paul Edmund Karl, geb. Passau 1. Sept. 1856; verm. Haunstetten 14. Febr. 1898 mit — Marie Kaeß, geb. Haunstetten 30. April 1867. [Schloß Weidenkamm.]
4) Emma Emilie Auguste Sophie, geb. Passau 26. Sept. 1862, HofD. J. K. H. der Frau Przssin Adalbert von Bayern, ED. des Kgl. bayer. Theresien-O. [München.]

Brudersohn.

† Karl Wilhelm, geb. . . 1. März 1809, † München 11. April 1869; verm. Tambow 10. Nov. 1840 mit Maria Martinowa von Lion, geb. Tambow, Rußland, 24. Juni 1824 (griechischer Konfession; seit 1860 römisch-kath.), † München 6. Okt. 1881.
Kinder: 1. Julius Franz Seraph Maximilian Olga Maria, geb. München 22. Okt. 1845; verm. Konstantinopel 10. Sept. 1885 mit — Ida Maria Schmid, geb. Hameln 1. Juni 1859. [München.]
Töchter: 1) Maria Olga, geb. Konstantinopel 14. Dez. 1886.
2) Elisabeth Julie, geb. Konstantinopel 11. Juni 1889.

2. Olga Anna Maria Gabriel, geb. München 17. Nov. 1848; verm. Lindau i. B. 12. Okt. 1886 mit Dr. Guido Jochner. [München.]

3. Rudolf Olga Karl Johann, geb. München 24. Sept. 1852. [. . .]

4. Hugo Heinrich Theodor, geb. München 1. Jan. 1854; verm. Lindau 12. Okt. 1886 mit — Julie Schaeffer, geb. Reutlingen 11. April 1862. [Schloß Lurburg bei Romanshorn.]

Taubenheim.

Im Mannesstamme erloschen.

Lutherisch. — Württemberg. — Meißnischer Uradel; württemberg. Anerkennung des Frhrnstandes d. d. . . 9. Juli 1846; württemberg. Gf. d. d. . . 6. April 1859 (s. Jahrg. 1872, S. 834). — Geschichtl. Übersicht im Taschenbuch der Freiherrl. Häuser, Jahrg. 1856, S. 683.

† Wilhelm August Graf von Taubenheim, geb. Stuttgart 16. April 1805, † das. 4. Jan. 1894, Kgl. württemb. Kbr, Oberststallm. und Präs. des OHofrats, Kommendator des Joh.-O.; verm. Serach bei Eßlingen 17. Sept. 1842 mit Marie Gfin von Württemberg, geb. . . 29. Mai 1815, † Stuttgart 31. Dez. 1866.

Digitized by Google

Töchter: 1. Marie Sophie Wilhelmine Alexandrine Theodolinde Charlotte, geb. Stuttgart 31. Juli 1843, Oberin der Diakonissenanstalt in Stuttgart.
2. Olga Charlotte Theodolinde Wilhelmine, geb. Stuttgart 15. Sept. 1850, PD. J. M. der † Kgin Olga von Württemberg; verm. Stuttgart 17. Sept. 1872 mit August Frhrn von Woellwarth, Kgl. württemb. Kbrn, OHofmarschall, Exz., und Gen.-Major à la suite d. A. [Stuttgart.]
3. Sophie Marie Julie, geb. Stuttgart 25. Okt. 1852; verm. Lindau i. B. 22. Sept. 1883 mit Ernst Bayer von Ehrenberg, Kgl. preuß. Major z. D. und Bez.-Off. beim Ldw.-Bez. Wiesbaden.

Tauffkirchen.

Katholisch. — Bayern und Österreich. — Bayerischer Uradel. — S. Jahrg. 1878, S. 945.

A. Haus Ybm.

Reichsfrhr. und erbländ.-österr. Frhr. mit Wappenvermehrung, dem der „Thumberg" d. d. 16. Okt. 1666; kurbayer. Anerkennung 7. Febr. 1668; kurbayer. Gf. d. d. . . . 8. Febr. 1716; immatrikuliert im Kgr. Bayern bei der Gfnklasse 18. Aug. 1813. — Beschreibung des Wappens im Jahrg. 1878, S. 946.

I. Linie (vormals Wildenstein).

Stifter: Gf Maximilian, geb. 1775, † 1839.

† Anton Max Ferdinand Theodor Eduard Graf von Tauffkirchen zu Guttenburg auf Ybm, geb. . . 23. Nov. 1805, † Giesing 20. Okt. 1862; verm. I) . . 12. Juni 1832 mit Amalie Freiin von Gumppenberg-Pöttmes, geb. . . 24. Nov. 1805, † . . 18. März 1850; II) . . 15. Aug. 1859 mit Karoline verw. Guggenberger, geb. Freiin Gugler von Zeilhofen, geb. . . 11. Juli 1804, † München 16. April 1875.

Söhne 1r Ehe: 1. † Johann Nepomuk Maximilian Adolf, geb. . . 26. April 1833, † München 19. Nov. 1887, Kgl. bayer. Hptm. a. D.; verm. Passau 30. Juni 1863 mit — Maria Antonie Freiin von Pfetten, geb. Augsburg 23. Juli 1837. [München.]

Tochter: Karoline Maria Josepha, geb. . . 12. Dez. 1865.

2. Wilhelm Eduard Franz, geb. . . 8. Okt. 1834, Kgl. bayer. Km. und Gen.-Major, Kornett in der Leibgarde der Hartschiere; verm. München 22. Dez. 1873 mit Franziska Karoline Siegfriede Olga von Lövenskjold, geb. Fossum, Norwegen, 12. März 1840 (luth.), † München 24. Okt. 1896. [München.]

Söhne: 1) Karl Julius, geb. . . 17. Dez. 1873, Kgl. bayer. Zollassistent in Ludwigshafen a. Rh.; verm. Ludwigshafen a. Rh. 21. Sept. 1901 mit — Else Erath, geb. . . 12. Mai 1881 (evang.).

2) Friedrich Wilhelm, geb. . . 26. Febr. 1878, Kgl. bayer. Kjkr und Lt. im 3. Inf.-Rgt. [Augsburg.]

II. Linie (vormals Kleeberg).

Stifter: Gf Anton, geb. 1782, † 1857, Halbbruder des Stifters der I. Linie.

† Maximilian Joseph Graf von Tauffkirchen zu Guttenburg auf Ybm, geb. Bayreuth 30. Mai 1815, † Linz 10. Juni 1871 (Adoptivsohn seines Oheims Leopold Gfn von Tauffkirchen, geb. . . 21. Aug. 1781, † . . 12. März 1860, Kgl. bayer. Km. und Gen.-Majors a. D.), Herr auf Kleeberg, NBayern, und Ybm, OÖsterr., Kgl. bayer. Km. und Major à la suite, Rr des Kgl. bayer. St. Georg-O.; verm. Linz 21. Sept. 1861 mit Therese Gfin von Meraviglia-Crivelli, geb. Königgrätz 20. April 1838, † Hall, Tirol, 25. April 1904, GO.

des Kgl. bayer. Theresien-O. (wiederverm. Schärding 12. Mai 1877 mit Aloys Frhrn von Starkenfels, † Linz 27. Febr. 1895, K. u. K. Rittm. a. D.).

Kinder: 1. Luise Marie Therese Amélie, geb. Kleeberg 26. Okt. 1862, HofD. J. K. H. der Przssin Arnulf von Bayern, StkrD. und ED. des Kgl. bayer. Theresien-O. [München.]

2. Marie (Manka) Friederike Hedwig Franziska, geb. Kleeberg 2. Jan. 1864, StiftsD. des Hzgl. savoyischen Damenstifts in Wien. [Wien.]

3. Eleonore Leopoldine Rosine, geb. Kleeberg 27. April 1865. [Hall, Tirol.]

4. Karl Anton Franz Leopold Ernst Maximilian, geb. Linz 16. Jan. 1869, Kgl. bayer. Kskr und OLt. im 2. Ul.-Rgt; verm. Neustadt a. H. 27. Jan. 1896 mit — Juliana Amalia Johanna verw. Dacqué, geb. Kempf, geb. Neustadt a. H. 16. Dez. 1867. [Ansbach.]

Kinder: 1) Max Eugen Emil Karl, 2) Maria Theresia Pauline Juliane, } Zwillinge, geb. Ansbach 10. Nov. 1896.

B. Haus Guttenburg.

Wappenvereinigung mit dem der † von Schwarzenstein d. d. Prag 20. Okt. 1602; Reichsfrhr. und erbländ.-österr. Frhr. d. d. Wien 24. Juli 1639; kurbayer. Ausschreibung 13. Dez. 1640; Reichsgf. d. d. Linz 19. April 1684; kurbayer. Bestätigung 13. Okt. 1684; immatrikuliert im Kgr. Bayern bei der Gfnklasse 30. März 1811. — Beschreibung des Wappens im Jahrg. 1878, S. 945.

I. Linie (vormals Englburg).

Stifter: Gf Maximilian, geb. 1746, † 1827.

Max Sigmund Graf von Taufkirchen, geb. Fürth 25. März 1864, Förster; verm. . . 7. Mai 1886 mit — Regine Seisler, geb. . . 2. Mai 1866. [Ramsen bei Kirchheimbolanden.]

Kinder: 1. Maximilian Sigmund Ludwig, geb. Ramsen 14. Juni 1887.
2. Wilhelm Karl Joseph, geb. Ramsen 9. Okt. 1889.
3. Franziska Katharina Malwina, geb. Ramsen 25. Nov. 1890.
4. Anna Olga Regina, geb. Ramsen 20. Juli 1892.
5. Karl Franz Eduard, geb. Ramsen 25. Jan. 1894.
6. Elisabeth Apollonia Christina, geb. Ötisheim, Württemberg, 28. Febr. 1896.
7. Eugen Emil Jakob, geb. Ramsen 17. März 1898.

II. Linie.

Im Mannesstamme erloschen.

Stifter: Gf Joseph, geb. 1793, † 1861, Halbbruder des Stifters der I. Linie.

† Karl Theodor Ludwig Max Graf von Taufkirchen, geb. München 7. Juli 1826, † Stuttgart 25. April 1895 (Sohn des Stifters), Kgl. bayer. Km., Staatsrat im a. o. Dienst und a. o. G. u. b. M., Kapitularkomtur des Kgl. bayer. St. Georg-O.; verm. München 23. Nov. 1869 mit — Ernestine Freiin von Pfeffel, geb. München 14. Juli 1836, ED. des Kgl. bayer. Theresien-O. [München.]

Tochter: Therese Marie Karoline Bianka, geb. Stuttgart 18. Aug. 1874, ED. des Kgl. bayer. Theresien-O.; verm. Stuttgart 20. April 1895 mit Eduard Riederer Frhrn von Paar, Herrn auf Schönau, NBayern, Kgl. bayer. Km. und Leg.-Rat a. D.

Digitized by Google

Taxis von Bordogna und Valnigra

(a. d. H. der Bordogna).

Katholisch. — Österreich. — Rittermäßiger Adel mit Wappenbestätigung d. d. Regensburg 7. Juni 1546; Erb-OPostm. a. d. Etsch 20. Febr. 1683; erbländ.-österr. Frhr. d. d. Wien 18. Juli 1714; Ldmann von Tirol d. d. Wien 18. Sept. 1833; österr. Gfnstand d. d. Wien 26. Febr. 1839 (Diplom d. d. Wien 4. Juli 1840). — Geschichtl. Übersicht und Stammreihe siehe bei dem gleichnamigen Artikel im Taschenbuch der Freiherrl. Häuser, Jahrg. 1870, S. 925.

† Johann Ferdinand Egid Graf Taxis von Bordogna und Valnigra, geb. . . 22. Jan. 1833, † Gries 30. Jan. 1889, Herr auf Lichtenthurn, Erb-OPostm.; verm. . . 22. Aug. 1855 mit Marie Gfin von Attems, geb. . . 22. Juni 1829, † . . 28. Dez. 1884.

Kinder: 1. Johann Egid Hermann Maria, geb. . . 30. Nov. 1856, Herr auf Lichtenthurn a. Achenrain, Tirol, Erb-OPostm. a. d. Etsch, K. K. OLt. im Ldw.-Ul.-Rgt Nr. 6; verm. . . 15. Jan. 1883 mit — Agnes Gfin Batthyány von Németújvár, geb. . . 22. Sept. 1862. [Schloß Lichtenthurn und Graz.]

Kinder: 1) Maria Ludovika Johanna Agnes Gabriele, geb. . . 24. März 1885.
2) Kurt Rudolf Johann Benno Maria, geb. . . 16. Juni 1886.
3) Hermann Georg Maria Johann Ludwig, geb. . . 25. Aug. 1887.
4) Viktoria Agnes Karoline Johanna Maria, geb. . . 28. Okt. 1888.
5) Olga Sabine Ludovika Marie Johanna, geb. . . 30. Dez. 1893.

2. Marie Leopoldine Emma, geb. . . 1. Febr. 1858; verm. . . 20. Sept. 1881 mit Ritter Laveran-Stiebar von Hinzberg, K. K. Staatsanwalt in Salzburg.

Teleki von Szék.

Ungarn. — Ungarischer Uradel; Anerkennung des Gfnstandes für Siebenbürgen 1. Dez. 1696, desgleichen bestätigt für Reich und Erblande d. d. 20. April 1697.

I. Linie.

Stifter: Gf Michael, geb. . ., † nach 1713.

1. Ast. (Katholisch.)

Stifter: Gf Johann, dessen Söhne die beiden Zweige stifteten.

1. Zweig.

Stifter: Gf Paul.

† Stephan Graf Teleki von Szék, geb. . . 1822, † Wien 9. Sept. 1878; verm. . . 14. Jan. 1851 mit Henriette Seidl von Walda, geb. . . 1824, † . . .

Kinder: 1. Stephan, geb. . . 1852. [. . .]
2. Luise, geb. . . 185. . [. . .]
3. Stephanie, geb. . . 8. Febr. 1864 [Wien]; verm. . . 21. Okt. 1882 mit Richard Gyulai von Nagy-Várad (gesch.), Herrn auf Nagy-Ida, Siebenbürgen, K. u. K. Km. und Rittm. a. D.

Vatersbruder.

† Franz, geb. Paszmos 4. April 1784, † das. 20. Dez. 1831; verm. Preßburg . . 1808 mit Karoline Gfin Teleki, geb. Preßburg 8. Dez. 1780, † Nagy-Somkut 18. Jan. 1867.

Sohn: † Eduard, geb. Preßburg 29. Jan. 1813, † Nagy-Somkut 14. Febr. 1875; verm. Nagy-Várad 14. Jan. 1837 mit Mathilde Gfin Haller von Hallerstein, geb. Budapest . . 1818, † Nagy-Somkut 7. Nov. 1892.

Digitized by Google

Kinder: 1) Gisella Anna Maria Franziska, geb. Kolozsvár 6. April 1839. [Nagy-Somkut.]

2) † Eduard, geb. Paszmos 30. April 1841, † Budapest 31. Mai 1896; verm. Trachenberg 20. Juni 1870 mit Hermine Gfin von Hatzfeldt, geb. Trachenberg 13. Mai 1852 (gesch. 1874; wiederverm. Trencsin 28. März 1876 mit Emil Baron von Hoenning-O'Carrol [Venedig]).

Sohn: Elemér, geb. Trachenberg 8. Juli 1871, K. u. K. Lt. der Res. des Feldjägerbat. Nr. 23; verm. Besztercze 14. März 1897 mit — Mathilde Gfin Teleki von Szék, geb. Paszmos 7. Nov. 1872 (s. unten). [Alsó-Balázsfalva.]

3) Géza, geb. Dées 28. Sept. 1843, K. u. K. GRat, vorm. Min. des Innern; verm. Budapest 28. Aug. 1871 mit — Irene Murátby, geb. Budapest 26. Okt. 1852. [Pribékfalva und Budapest.]

Sohn: Paul, geb. Budapest 1. Nov. 1879, Dr. der Staatsw. [. . .]

4) † Andreas, geb. Paszmos 12. Febr. 1847, † das. 8. Aug. 1873; verm. Maros-Vásárhely 13. Mai 1868 mit — Anna Cserényi von Alsó-Balázsfalva, geb. . . . [Alsó-Balázsfalva.]

Kinder: (1) Franz, geb. Paszmos 9. Sept. 1870, Kgl. ungar. Lt. der Res. des Honvédhus.-Rgts Nr. 9; verm. Klausenburg 9. Jan. 1896 mit — Anna Freiin Banffy von Losoncz, geb. . . 19. Juni 1877. [Paszmos und Borsa.]

Kinder: a. Elisabeth, geb. Klausenburg 18. Nov. 1896.
b. Margarete, geb. Klausenburg 13. Okt. 1898.
c. Cecile, geb. Klausenburg 13. März 1901.
d. Ernst, } Zwillinge, geb. Klausenburg 11. Sept. 1902.
e. Andor, }

(2) Mathilde, geb. Paszmos 7. Nov. 1872; verm. Besztercze 14. März 1897 mit Elemér Gfn Teleki von Szék (s. oben). [Alsó-Balázsfalva.]

5) Alexander, geb. Nagy-Bánya 20. Jan. 1850; verm. Poroszló 8. Febr. 1880 mit — Charlotte (Sarolta) Graefl, geb. Pußta Bashalom 15. April 1857. [Nagy-Somkut.]

Kinder: (1) Eugen, geb. Nagy-Somkut 29. Jan. 1881, K. u. K. Lt. der Res. des Hus.-Rgts Nr. 10. [. . .]
(2) Eduardine Charlotte Irene Mathilde Rosa, geb. Nagy-Somkut 13. Mai 1882.
(3) Joseph, geb. Nagy-Somkut 31. Dez. 1884. [. . .]
(4) Tibor, geb. Nagy-Somkut 18. Sept. 1890.

2. Zweig.

Stifter: Gf Johann.

† Alexander Graf Teleki von Szék, geb. . . 27. Jan. 1821, † . . 19. Mai 1892; verm. I) . . mit Johanna Franziska Bickersteth, geb. . . 7. Nov. 1836, † . . 3. Mai 1870 (gesch.); II) . . mit — Mathilde Litez de Tiverval, geb. . . 1. Mai 1840. [. . .]

Kinder 2r Ehe: 1. Alexander, geb. . . 29. Juni 1861, ungar. Reichstagsabg.; verm. . . 31. Okt. 1886 mit — Julie von Kende de Kölcse, geb. . . 7. März 1864. [Budapest.]

2. Ladislaus, geb. . . 20. Sept. 1863; verm. . . 11. Okt. 1892 mit — Anna d'Aubin, geb. . . 28. Juli 1863. [Kolozsvár.]

Kinder: 1) Alexander, geb. . . 1. Sept. 1893.
2) Irma, geb. . . 1899.

3. Johann, geb. . . 27. Dez. 1867; verm. . . 6. Dez. 1892 mit — Ella Damokos de Alsó-Csernaton, geb. . . 2. Nov. 1873. [Koltó.]

Kinder: 1) Johann, geb. . . 2. Nov. 1893.
2) Stephan (István), geb. . . Juni 1896.
3) Irene, geb. . . Juni 1902.

4. Blanka, geb. . . 25. Nov. 1870; verm. . . April 1892 mit Viktor von Domahidy. [. . .]

Digitized by Google

2. Ast. (Evangelisch-reformiert.)

Stifter: Gf Samuel, geb. 1710, † 1783.

(S. Jahrg. 1903, S. 884; neuere Nachrichten über den Personalbestand fehlen.)

II. Linie. (Evangelisch-reformiert.)

Stifter: Gf Alexander, geb. 1679, † 1760, Bruder des Stifters der I. Linie.

1. Ast.

Stifter: Gf Ladislaus, geb. 1710, † 1778.

1. Zweig.

Stifter: Gf Ladislaus, geb. 1764, † 1821.

(S. Jahrg. 1903, S. 884; neuere Nachrichten über den Personalbestand fehlen.)

2. Zweig.

Stifter: Gf Joseph, geb. 1777, † 1818.

† Dominik Graf Teleki von Szék, geb. . . 1. April 1810, † . . 1. Mai 1876; verm. I) . . 1835 mit Josephine Baronin Bánffy von Losoncz, geb. . ., † . . 1844; II) . . 14. Nov. 1847 mit Klementine Gfin Teleki von Szék, geb. . . 9. März 1827, † . . 18. April 1894.

Kinder: a) **1r Ehe:** 1. Josephine, geb. . . 20. Okt. 1838, K. u. K. PD. mit dem Titel und den Vorrechten einer GRats-Witwe; verm. Gernyeszeg 9. Sept. 1857 mit Alexander Gfn Teleki von Szék, † . . 3. Aug. 1875 (s. 1. Zweig). [Gyömrö und Budapest.]

— b) **2r Ehe:** 2. Helene, geb. Klausenburg 26. Juli 1849; verm. Klausenburg 5. Jan. 1870 mit Stephan Gfn Bethlen von Bethlen, † Wien 28. Okt. 1881. [Klausenburg.]

3. † Géza, geb. . . 5. Sept. 1850, † Klausenburg 14. Febr. 1882; verm. Klausenburg 21. Jan. 1878 mit — Margareta Gfin Bethlen von Bethlen, geb. Bethlen 21. Jan. 1858 (wiederverm. Klausenburg 5. März 1887 mit Georg Baron Bánffy von Losoncz, † Wien 31. März 1889 [Gernyeszeg]).

Söhne: 1) Dominik, geb. . . Jan. 1880, K. u. K. Lt. der Ref. des Huf.-Rgts Nr. 7. [. . .]

2) Géza, geb. . . 13. Febr. 1881. [. . .]

2. Ast.

Stifter: Gf Ludwig, geb. . ., † 1758.

1. Zweig.

Stifter: Gf Dominik, geb. . ., † 1824.

(S. Jahrg. 1903, S. 885; neuere Nachrichten über den Personalbestand fehlen.)

2. Zweig.

Stifter: Gf Michael, geb. . ., † 1826.

(S. Jahrg. 1903, S. 886; neuere Nachrichten über den Personalbestand fehlen.)

3. Ast.

(S. Jahrg. 1903, S. 886; neuere Nachrichten über den Personalbestand fehlen.)

Digitized by Google

Terlago.

Katholisch. — Österreich (Tirol). — Erscheint urkundlich schon 1124; Reichsadel d. d. Parma 5. April 1432 (vom Kaiser Sigismund); trident. Anerkennung mit Wappenvermehrung 17. Okt. 1433; Ldmann von Tirol 1508; Reichsgf. d. d. Linz 7. Juli 1636; Reichsgfnstandsbestätigung d. d. Wien 25. Juli 1778, trident. Bestätigung 4. Sept. 1778 (beides für die Brüder Johann Anton Joseph, I. Linie, und Vincenz, II. Linie); österr. Anerkennung des Gfnstandes laut A. E. d. d. Wien 28. März 1840; österr. Bestätigung des Gfnstandes ꝛc. und Wappens d. d. Schönbrunn 28. Sept. (Diplom d. d. Wien 24. Nov.) 1888.

I. Linie.

Stifter: Gf Johann Anton Joseph, geb. 3. April 1724, † 2. März 1790.

† Franz Sigmund Graf von Terlago, geb. . . 18. Sept. 1765, † . . 13. Juli 1823; verm. . . 1788 mit Thereſe Gfin Alberti von Enno, geb. . . 19. April 1766, † . . 13. Jan. 1820.

Söhne: 1. † Aloys, geb. . . 28. Sept. 1794, † . . 15. Juni 1859, K. K. Fm. und Staatsratsoffizial a. D.: verm. I) . . 20. Mai 1824 mit Regine Gfin Unwerth, geb. . . 15. Nov. 1795, † . . 8. Mai 1834; II) . . 18. Mai 1836 mit Joſephine von Holzinger, geb. . 15. Febr. 1808, † Unter-St. Veit bei Wien 11. Okt. 1889.

Kinder 2r Ehe: 1) Iſabella, geb. . . 15. Dez. 1838. [. . .]

2) † Sigmund Viktor, geb. . . 9. März 1841, † Wien 15. Juli 1902; verm. Gmunden 8. Sept. 1877 mit — Karoline Gfin von Terlago, geb. . . 16. Dez. 1839 (ſ. II. Linie). [Gmunden.]

Sohn: Franz Seraphikus Sigmund Maria Karl Aloys Lothar Joſeph Robert, geb. Gmunden 4. Sept. 1882, Zögling der K. K. Thereſianiſchen Akademie. [. . .]

3) Ida Laura, geb. . . 13. Juli 1843. [. . .]

2. † Franz Maria, geb. . . 24. März 1799, † . . 26. Febr. 1864, K. K. OLdesger.-Rat a. D.; verm. . . 8. Mai 1824 mit Adelheid Gfin zu Spaur, geb. . . 19. Febr. 1805, † Terlago 30. Jan. 1892, StkrD.

Tochter: Gabriele, geb. Trient 19. Febr. 1825; verm. I) Gerſtburg 13. Nov. 1848 mit Julius Gfn von Sarntheim, † Terlago 15. Aug. 1855; II) Terlago 20. Aug. 1856 mit Rudolf Gfn von Mamming, † Terlago 20. Mai 1872, K. K. Kreiskommiſſär a. D. [Terlago bei Trient.]

II. Linie.

Stifter: Gf Vincenz, geb. 26. Jan. 1728, † 13. April 1806.

† Lothar Graf von Terlago, geb. . . 7. Okt. 1796, † . . 26. Febr. 1865, K. K. Fm. und Statth.-VPräſ.; verm. . . 5. Mai 1830 mit Franziska Freiin Kübeck von Kübau, geb. . . 5. Nov. 1810, † Gmunden 3. Aug. 1890.

Kinder: 1. Karoline, geb. . . 16. Dez. 1839; verm. Gmunden 8. Sept. 1877 mit Viktor Gfn von Terlago, † Wien 15. Juli 1902 (ſ. I. Linie). [Gmunden.]

2. Robert Franz Karl Lothar, geb. . . 1. Okt. 1842, K. u. K. Fm., Reichrats- und Ldtagsabg., EKr des ſouv. Malt.-RrD.; verm. Frankfurt a. M. 4. Aug. 1868 mit — Sophia Freiin von Thienen-Adlerflycht, geb. Frankfurt a. M. 14. Aug. 1844, ED. des Kgl. bayer. Thereſien-O. [Schloß Terlago bei Trient.]

Töchter: 1) Luiſa Franziska Bianka Maria Pia, geb. Frankfurt a. M. 12. Aug. 1869; verm. Lienz 25. Juli 1894 mit Eberhard Schenk Gfn von Stauffenberg, K. u. K. Fm. und Rittm. im Huſ.-Rgt Nr. 8. [Jaroslau.]

2) Bianka Karoline Julie, geb. Frankfurt a. M. 23. Okt. 1871; verm. Terlago 21. Okt. 1893 mit Roland Marcheſe Pallavicino. [. . .]

Digitized by Google

3. Maria, geb. . . 14. Aug. 1847; verm. Gmunden 15. März 1871 mit Alexander Baron Piers, † Rom 14. März 1889, K. u. K. Km. und Obersten a. D. [. . .]

Thoroczkay von Thoroczkó-Szent-György.

Reformiert. — Ungarn (Siebenbürgen). — Siebenbürg. Gf. 19. Sept. 1757 (für Sigismund Thoroczkay de Thoroczkó-Szent-György). — Beschreibung des Wappens im Jahrg. 1857, S. 807.

† Nikolaus Graf Thoroczkay von Thoroczkó-Szent-György, geb. . . 15. Mai 1802, † . . 5. Juli 1880, Kgl. ungar. OGespan des Kom. Torda; verm. . . 15. Dez. 1825 mit Johanna Gfin Bethlen von Bethlen, geb. . . 24. Mai 1810, † . . 17. Mai 1898.

Kinder: 1. † Nikolaus, geb. . . 19. April 1835, † Klausenburg . . April 1899; verm. . . 1. Juni 1858 mit — Arpadine Freiin von Brukenthal, geb. . . 20. Mai 1836. [. . .]

Kinder: 1) Nikolaus, geb. Klausenburg 30. Juni 1859, ungar. Reichstagsabg.; verm. Kernyesd, Kom. Hunyad, 7. Mai 1883 mit — Klara Kendeffy von Malomviz, geb. . . 18. Sept. 1859. [Kernyesd, Ungarn.]

Sohn: Peter, geb. Wien 28. Jan. 1884. [. . .]

2) Esther, geb. Klausenburg 22. Dez. 1860; verm. daf. 30. März 1888 mit Iwan Baron Baich. [. . .]

3) Juliana, geb. Klausenburg 23. April 1862; verm. Gyéres-Szent-Király 28. Juni 1884 mit Wilhelm Gfn von Klebelsberg (kath.). [. . .]

2. Josephine, geb. . . 1. März 1846; verm. Klausenburg 15. Juli 1871 mit Andreas von Komáromy. [. . .]

Thun und Hohenstein.

Katholisch. — Österreich (Tirol und Böhmen) und Italien. — Tiroler Uradel; Erbschenken des Bistums Trient 9. März 1469, auch Erbschenken von Brixen; Wappenvereinigung mit dem der † von Königsberg 22. Mai 1516; Reichsfrei- und Panierherrenstand (Ausdehnung des einen anderen — ca 1497 erloschenen — Linie d. d. Worms 7. Dez. 1495 verliehenen Reichsfreiherrnstandes) nebst Wappenvereinigung „Caldes" d. d. Prag 9. März 1604. — S. Jahrg. 1864, S. 907.

A. Castel Thunn in Südtirol.

Reichsgf. d. d. Wien 24. Aug. 1629.

† Matthäus Franz Graf Thunn von Castel Thunn, geb. . . 25. Nov. 1812, † Mezzacorona 14. Jan. 1892, K. u. K. Km.; verm. I) . . 22. Jan. 1839 mit Raimunda Gfin von Thurn-(della Torre-)Hofer und Valsássina, geb. . . 1819, † . . 1. Jan. 1841; II) . . 12 Juni 1843 mit Karoline Gfin Arz von Arzio-Vasegg, geb. Rovigo 6. Dez. 1821, † Trient 26. Juli 1902.

Kinder 2r Ehe: 1. Johanna, geb. . . 26. Mai 1845; verm. . . 1876 mit Franz Gfn von Ferri, † . . 16. Jan. 1887, K. u. K. Km. [. . .]

2. † Leopold Franz, geb. . . 16. Nov. 1846, † . ., Dr. jur., Kgl. italien. VPräfekt; verm. Florenz 24. April 1880 mit — Julia a. d. H. der Conti Gori-Pannilini, geb. Florenz 24. April 1862. [. . .]

Kinder: 1) Matthäus, geb. Arezzo 11. Okt. 1882. [. . .]

2) Augustus, geb. Mezzacorona 5. Jan. 1885.

3) Violante, geb. Susa 6. Jan. 1886.

4) Marie, geb. Castellamare 18. Mai 1890.

5) Karoline, geb. Savona 14. Juni 1892.

Digitized by Google

3. Antonia, geb. . . 3. Juni 1849; verm. . . März 1885 mit Robert von Bassetti. [Trient.]
4. Marie, geb. . . 6. Nov. 1852. [. . .]

B. Castel Brughier.

Reichsgf. d. d. Wien 24. Aug. 1629 (getrenntes Diplom von demselben Datum, s. oben A.); böhm. Gf. 8. Juli 1631.

I. Böhmische Linie.

Böhm. Inkolat 13. Nov. 1627; oberösterr. alter Herrenstand 22. April 1692.

1. Fideikommiß Klösterle.

Besitz: Die Fideikommisse 1) Klösterle, Sehnschitz, Bensen und Fünfhunden, Böhmen, mit erbl. Sitz im Herrenh. des österr. Reichsrats; 2) Hainspach, Böhmen.

† Joseph Matthias Graf von Thun und Hohenstein, geb. . . 24. Febr. 1794, † . . 24. Sept. 1868, K. u. K. Km. und GRat; verm. . . 10. Sept. 1816 mit Franziska Gfin von Thun und Hohenstein, geb. . . 26. Jan. 1796, † . . , K. u. K. PD. und StkrD.

Kinder: 1. † Joseph Oswald, geb. . . 21. Dez. 1817, † . . 6. Jan. 1883, K. u. K. Km., GRat und Major a. D.; verm. . . 10. Sept. 1846 mit Johanna Gfin zu Salm-Reifferscheidt, geb. . . 16. Mai 1827, † Innsbruck 8. Mai 1892, K. u. K. PD. und StkrD.

Kinder: 1) Rosine Franziska Ludovika Johanna, geb. . . 29. April 1848, K. u. K. PD. und StkrD.; verm. Prag 14. Aug. 1873 mit Viktor Gfn Dubsky, K. u. K. Km., GRat, Gen. der Kav. und a. o. u. b. Botsch. a. D. [Wien.]

2) Joseph Oswald Matthäus Johann Graf von Thun-Hohenstein-Salm-Reifferscheidt [erhielt als Besitzer des Franz Vincenz Altgf zu Salm-Reifferscheidtschen Fideikommisses Hainspach für sich und den jedesmaligen Nachfolger in dieses Fideikommiß die österr. Namen- und Wappenvereinigung mit denen der Salm-Reifferscheidt 24. März (Plakat d. d. Wien 20. April) 1897. — Beschreibung des Wappens im Jahrg. 1899, S. 1100], geb. Prag 14. Dez. 1849, Fkherr und erbl. Mitgl. des Herrenh. des österr. Reichsrats, Herr auf Světla und Habern, Böhmen, K. u. K. Km. und GRat, ERr des souv. Malt.-RrO., Rr des O. v. GVließ; verm. Prag 3. März 1878 mit — Christiane Gfin von Waldstein und zu Wartenberg, geb. Hirschberg, Böhmen, 12. Juni 1859, K. u. K. PD., StkrD. und ED. des souv. Malt.-RrO. [Prag.]

Söhne: (1) Joseph Oswald Matthias, geb. Klösterle 18. Dez. 1878. [. . .]
(2) Adolf, geb. Klösterle 31. Aug. 1880. [. . .]
(3) Paul, geb. Prag 10. Nov. 1884. [. . .]

3) Klothilde Johanne Leopoldine, geb. Prag 5. Jan. 1854, K. u. K. PD. und StkrD.; verm. Prag 3. März 1878 mit Philipp Gfn von Grünne, † Markt-Dobersberg 25. März 1902, K. u. K. Km., GRat und FZM. i. R. [Markt-Dobersberg, NÖsterr.]

4) Maximilian Theodor Johann Ernst, geb. . . 23. Juli 1857, K. u. K. Km., GRat, Oberstjägerm. und Rittm. der Ref. des Drag.-Rgts Nr. 13; verm. Prag 6. Mai 1886 mit — Gabriele Przssin von Lobkowitz, geb. Kosten 11. Nov. 1864, StkrD. [Wien.]

Kinder: (1) Johanna Maria Anna Josephine, geb. Prag 20. Jan. 1887.
(2) Maximilian Maria Moritz, geb. Lissa a. d. E. 14. Dez. 1887.
(3) Maria-Anna Johanna, geb. Zboží, Böhmen, 29. Juli 1889.
(4) Felix Oswald Maria, geb. Wien 23. April 1891.

5) Ernestine Gabriele Johanna, geb. Prag 24. Nov. 1858, StkrD.; verm. I) Prag 31. Mai 1881 mit Eugen Gfn Wratislaw von Mitrowitz,

† Meran 22. Juni 1897, Fkherrn auf Dirna und Zalsy, Oberst-Erbtruchsenn in Böhmen, K. u. K. Km.; II) Prag 21. Jan. 1901 mit Franz Gfn von Thun und Hohenstein, Fkherrn ꝛc., K. u. K. Km. und GRat (s. B. I. 2). [Schloß Tetschen und Prag.]

6) Johanna Maria Rosine, geb. . . 4. Mai 1861; verm. . . 11. Okt. 1890 mit Johann Gfn von dem Broel gen. Plater, Herrn auf Groß-Glockersdorf, Österr.-Schles. [Graz.]

2. † Guido, geb. . . 19. Sept. 1823, † Ober-Liebich bei Leipa 7. Sept. 1904, K. u. K. Km. und GRat, Mitgl. des Herrenh. des österr. Reichsrats auf Lebenszeit, Erster Landespräl. von Böhmen, Bailli des souv. Malt.-RrO. und Fst-Großprior von Böhmen und Österreich, Fstliche Gnaden.

3. † Sigismund, geb. Klösterle 11. Juni 1827, † Salzburg 7. Sept. 1897, K. u. K. Km., GRat, Statth. und Landespräs. des Hzgt. Salzburg; verm. Mieschitz 10. Juli 1855 mit — Mathilde Gfin von Rostitz-Rieneck, geb. Prag 29. Dez. 1831, K. u. K. PD. und StkrD. [Salzburg.]

Söhne: 1) Joseph Philipp Maria, geb. Prag 27. März 1856, K. u. K. Km., GRat und Landespräs. in Schlesien; verm. Wien 15. Juni 1881 mit — Gabriele Gfin von Buquoy, geb. Wien 11. Nov. 1859, StkrD. [Troppau.]

Söhne: (1) Karl Joseph Maria Sigmund, geb. Znaim 15. Jan. 1883. [. . .] (2) Sigmund Karl Laurentius Joseph Maria, geb. Teplitz 10. Aug. 1890.

2) Felix Leopold, geb. Mieschitz 11. Juli 1859, K. u. K. Km., Major und Kmdt der Leibgardereiteresk.; verm. Wien 30. Mai 1893 mit — Gabriele Gfin Larisch von Moennich, geb. Wien 30. Nov. 1872, StkrD. [Wien.]

Kinder: (1) Henriette Franziska Marie, geb. Sadagóra 25. Febr. 1894.
(2) Erwein Sigmund, geb. Hietzing 4. April 1896.
(3) Ferdinand Eugen Leopold, geb. Marburg, Steierm., 15. Dez. 1898.
(4) Anna Mathilde Gabriele, geb. Groß-Kuntschitz 20. Juni 1902.

4. † Heinrich, geb. . . 12. April 1830, † . . 8. Juli 1886, K. u. K. Km. und Hptm. a. D.; verm. I) Salzburg 27. April 1868 mit Irene Gfin von Esterházy, geb. . . 6. März 1847, † . . 15. Dez. 1869; II) Reichenhall 10. Okt. 1871 mit — Gabriele Gfin von Ueberacker, geb. . . 7. April 1849, StkrD. [Salzburg.]

Kinder 2r Ehe: 1) Irene Marie Franziska-Gabriele, geb. Salzburg 15. Aug. 1872.

2) Joseph Matthias Daniel Gabriel, geb. Salzburg 22. Mai 1874, K. u. K. Km. und OLt. im Ul.-Rgt Nr. 12; verm. Wien 3. Febr. 1900 mit — Leopoldine Gfin MacCaffry of Kean More, geb. Linz 29. April 1874. [Stuhlweißenburg.]

Sohn: Heinrich Max Patrik Marie Johann Ernst, geb. Tolna 9. Nov. 1900.

5. Philippine, geb. . . 23. Aug. 1835, StkrD.; verm. . . 12. Juni 1858 mit Ernst Gfn von Thun und Hohenstein, Herrn auf Söllheim, K. u. K. Km. und Rittm. a. D. (s. 3. Fideikommiß Choltitz). [Salzburg.]

6. Karl, geb. . . 3. April 1842, K. u. K. Km. und Rittm. a. D., Bailli des souv. Malt.-RrO., Komtur von Fürstenfeld. [. . .]

2. Fideikommiß Tetschen.

Besitz: Das Fideikommiß Tetschen (gestiftet 1671), Bez. Tetschen a. d. E., Böhmen, mit erbl. Sitz im Herrenh. des österr. Reichsrats.

† Franz Anton Graf von Thun und Hohenstein, geb. Prag 3. Okt. 1786, † Tetschen 18. Jan. 1873, Fkherr ꝛc., K. u. K. Km. und GRat; verm. Mariaschein 5. Sept. 1808 mit Theresia Gfin von Brühl, geb. Pförten 8. Nov. 1784, † Prag 8. März 1844, PD.

Söhne: 1. † Franz Anton, geb. Prag 13. Juni 1809, † das. 22. Nov. 1870, K. u. K. Km. und Min.-Rat a. D. ꝛc., ExRr des souv. Malt.-RrO.; verm. . . mit Maria Magdalena König, geb. Prag 14. Mai 1818, † das. 18. Mai 1899.

Kinder: 1) Zdenko Franz, geb. Prag 9. Sept. 1842, Herr des Friedrich Gf Thunschen Geldfideikommisses, Gen.-Direktor der Hypothekenbank des Kgr. Böhmen; verm. Trient 15. Jan. 1867 mit — Josephine Gfin von Thun und Hohenstein, geb. Trient 18. Mai 1843 (s. II. 1.). [Prag.]

Kinder: (1) Franz de Paula Maria, geb. Prag 2. März 1868, Dr. jur. utr., K. K. Bez.-Hptm. in Münchengrätz und Lt. i. d. E. des Ldw.-Ul.-Rgts Nr. 2; verm. Trient 17. Okt. 1899 mit — Maria Theresia Gfin von Thun und Hohenstein, geb. Trient 5. Mai 1880 (s. II. 1.).

Kinder: a. Zdenko Franz Maria Josef Sigmund Anton Karl, geb. Prag 5. Jan. 1901.

b. Josephine Maria Anna Antonie Sigismunda Theresia, geb. Prag 2. Febr. 1903.

c. Franz de Paula Maria Anton Zdenko Sigmund Josef Johann, geb. Münchengrätz 6. April 1904.

(2) Leo, geb. Prag 3. Okt. 1869, K. u. K. Hptm. im Gen.-Stabskorps; verm. Wien 16. Jan. 1904 mit — Hannah Freiin von Beeß und Chrostin, geb. Hnojnik 30. März 1882. [Olmütz.]

(3) Guido, geb. Böhm.-Aicha 23. Nov. 1870, K. u. K. OLt. in der Gestütsbranche. [Göding.]

(4) Josephine, geb. Böhm.-Aicha 14. März 1872; verm. Prag 18. Juni 1892 mit Ferdinand Frhrn Hildprandt von und zu Ottenhausen, Herrn auf Blatna ꝛc., Böhmen, K. u. K. Km. und Lt. der Res. des Drag.-Rgts Nr. 13. [Blatna.]

(5) Friedrich Zdenko, geb. Böhm.-Aicha 25. Sept. 1873. [Prag.]

(6) Emmerich, geb. Aigen 25. Aug. 1875, K. u. K. Linienschiffs-Fähnr.; verm. Pola 10. Okt. 1904 mit — Carla Freiin von Wüllerstorf und Urbair, geb. . . 3. Jan. 1879. [Pola.]

(7) Georg Joseph, geb. Ober-Berkovitz 31. Aug. 1878, K. u. K. Lt. des Div.-Art.-Rgts Nr. 23. [Prag.]

(8) Adalbert, geb. Prag 7. April 1880, stud. jur. [Prag.]

(9) Johannes Nepomuk, geb. Prag 9. April 1884, stud. jur. [Prag.]

2) Franz Anton, geb. Prag 14. Nov. 1846; verm. Salzburg 3. Aug. 1878 mit — Elisabeth Freiin Sedlnitzky-Odrowąs von Choltic, geb. Wien 22. März 1854. [Salzburg.]

3) Maria Theresia, geb. Prag 24. Juni 1847; verm. das. 6. Juni 1870 mit Joseph von Trenkwald, † Wien 28. Juli 1897, Prof. an der Akad. der bildenden Künste in Wien. [Wien.]

4) Leo Ferdinand, geb. Prag 23. Juli 1848. [Restronguet, England.]

5) Karolina, geb. Prag 30. Juli 1850. [Wien.]

6) Bianca, geb. Wien 15. April 1855; verm. Kosteletz 8. Aug. 1897 mit Gottfried Frhrn Korb von Weidenheim, Herrn auf Frauenegg, Steierm., K. u. K. Lt. a. D.

2. † Friedrich Franz Joseph Wenzel Michael Vincenz, geb. Tetschen 8. Mai 1810, † das. 24. Sept. 1881, Fkherr und erbl. Mitgl. des Herrenh. des österr. Reichsrats, Herr auf Peruc, K. u. K. Km. und GRat ꝛc.; verm. Prag 15. Sept. 1845 mit Leopoldine Gfin von Lamberg, geb. Brünn 9. April 1825, † Prag 10. April 1902, Herrin auf Kwassitz und Morkowitz, Mähren, K. u. K. PD. und StkrD., ED. des Kgl. bayer. Theresien.-O.

Kinder: 1) Franz, geb. Tetschen 2. Sept. 1847, Fkherr und erbl. Mitgl. des Herrenh. des österr. Reichsrats, Herr auf Peruc mit Slavetin und Vrbičan, dann Groß-Zdikau, K. u. K. Km., GRat, vorm. Min.-Präs. und Leiter des Min. des Innern und Major a. D., Rr des O. v. GVließ, Großkreuz und EBailli des souv. Malt.-RrO.; verm. I) Prag 18. Mai 1874 mit Anna-Maria Przssin zu Schwarzenberg, geb. Prag 1 Mai 1854, † Wien 24. Dez. 1898, K. u. K. PD., ED. des souv. Malt.-RrO. und StkrD.; II) Prag 21. Jan. 1901 mit — Ernestine verw. Gfin Wratislaw von Mitrowitz, geb. Gfin von

Thun und Hohenstein, geb. Prag 24. Nov. 1858, StkrD. (s. B. I. 1). [Schloß Tetschen und Prag.]

Tochter: Anna Maria Wilhelmine Leopoldine Eugenie Caroline Franziska Johanna Josepha, geb. Tetschen 19. März 1903.

2) Karoline, geb. Tetschen 23. Sept. 1848, StkrD.; verm. Prag 19. Okt. 1868 mit Roman Fstn Sanguszko-Lubartowicz, Herrn des Fst. Zaslow. [. . .]

3) Maria Josepha Leopoldine Friederike Justa, geb. Frankfurt a. M. 6. Aug. 1850, K. u. K. PD. und StkrD.; verm. Wien 30. April 1872 mit Friedrich Pr. von Thurn und Taxis, Herrn (gemeinsam mit seiner Gemahlin) auf Zdaunek, Mähren, K. u. K. Km. und Gen.-Major i. R. [Zdaunek.]

4) Ernestine, geb. Berlin 12. März 1853, StkrD.; verm. Kwassitz 30. Juli 1872 mit Heinrich Frhrn von Gudenus, K. u. K. Km. und Rittm. a. D. [Waidhofen a. d. Thaya.]

5) Wilhelmine, geb. Verona 26. Dez. 1855; verm. Perutz 12. Juli 1874 mit Maximilian Gfn von Lerchenfeld, Herrn auf St. Gilla, OPfalz, Kgl. bayer. Km. und OLt. a. D. [St. Gilla, Post Moosham.]

6) Leopoldine, geb. Verona 21. Jan. 1857; verm. Prag 14. Mai 1877 mit Franz Gfn von Ledebur-Wicheln, † Tellnitz 7. Okt. 1893, K. u. K. Km. und Lt. a. D. [Tellnitz.]

7) Jaroslaw Franz de Paula Friedrich Desiderius Maria Joseph Romedius, geb. Tetschen 23. Mai 1864, Dr. jur. utr., Herr auf Kwassitz und Morkowitz, Mähren, K. u. K. Km.; verm. Prag 6. Juni 1887 mit — Marie Gfin Chotek von Chotkowa und Wognin, geb. Berlin 11. Juli 1863, StkrD. [Schloß Kwassitz und Prag.]

Kinder: (1) Leopoldine Marie Rudolfine, geb. Prag 16. April 1889.
(2) Franz Anton Bohuslav Maria, geb. Prag 17. Dez. 1890.
(3) Wilhelmine Marie Scholastika, geb. Prag 11. Dez. 1892.
(4) Marie Anna Longina Antonia, geb. Prag 15. März 1897.
(5) Sofie Marie Ernestine Josefine Antonie, geb. Prag 28. Nov. 1901.

3. Fideikommiß Choltitz.

Besitz (die Nachkommen aus der ersten Ehe des Gfn Joseph, s. u.): Das Fideikommiß Choltitz, Bez. Pardubitz, Böhmen.

† Johann Joseph Graf von Thun und Hohenstein, geb. . . 2. Juli 1711, † . . 14. Mai 1788; verm. I) . . 1733 mit Christiane Prssin von Hohenzollern-Hechingen, geb. . . 25. März 1715, † . . 6. Aug. 1749; II) . . 1751 mit Elisabeth Gfin Kollonitz von Kollegrad, geb. . . 21. Mai 1732, † . . 30. Dez. 17 . . .

Söhne: a) **1r Ehe:** 1. † Johann Nepomuk Joseph, geb. . . 26. Juli 1742, † . . 19. Nov. 1811, Fkherr. K. K. Km. und Oberst a. D.; verm. . . 17. Okt. 1781 mit Maria Theresia Gfin von Attems, geb. . . 17. Jan. 1759, † . . 20. Juni 1860.

Sohn: † Johann, geb. . . 3. Okt. 1786, † . . 8. Mai 1861, Fkherr, K. K. Km. und Rittm. a. D.; verm. . . 15. Okt. 1811 mit Nikolasine Gfin de Bailleul de Latour, geb. . . 24. März 1788, † . . 2. Okt. 1840, StkrD.

Söhne: (1) † Theodor, geb. . . 30. Juli 1815, † Ouchy, Schweiz, 9. Dez. 1881, Fkherr, K. u. K. Km. und Major a. D.; verm. Chotzen 8. Okt. 1850 mit — Marie Gfin Kinsky, geb. Wien 22. Sept. 1832, K. u. K. PD. und StkrD. (s. Goth. Hofkalender, III. Abt.). [Choltitz.]

Kinder: a. Marie Wilhelmine, geb. Choltitz 9. Aug. 1851, StkrD.; verm. Choltitz 29. Aug. 1870 mit Ernst Gfn von Mirbach-Harff, † Düsseldorf 29. Mai 1901, Fkherrn ꝛc., K. u. K. Km. [Schloß Harff.]

b. Maria Nikolasina, geb. Choltitz 18. Okt. 1852, K. u. K. PD., EO. des souv. Malt.-RrO. und StkrD.; verm. Prag 14. April 1888 mit Leo-

pold Gfn von Podstatzky-Lichtenstein, † Abbazia 17. Febr. 1902, Fkherrn, K. u. K. Km. und GRat ꝛc. [Weselicko bei Leipnik, Mähren, und Wien.]

c. Marie, geb. . . 19. Juli 1854, Kapitularin des K. K. adeligen Damenstifts auf dem Hradschin in Prag.

d. Johannes Nepomuk Rudolf Wilhelm Cyrill Maria, geb. . . 8. Juli 1857, Fkherr, Herr auf St. Oswald bei Bozen, K. u. K. Km. und Lt. a. D.; verm. Prag 22. Juni 1885 mit Marie Gfin von Sternberg, geb. . . 4. Jan. 1867, † . . 29. Febr. 1892, StkrD.

Kinder: a) Karoline Marie, geb. Choltitz 31. Dez. 1887.

b) Leopold Marian, geb. Choltitz 10. Dez. 1888.

c) Ernestine Marie Luise, geb. . . 29. März 1890.

e. Maria Anna, geb. . . 8. Okt. 1859; verm. Prag 4. Juni 1888 mit Arthur Ritter Clanner von Engelshofen. [. . .]

(2) † Franz, geb. . . 27. Juli 1826, † Schwaz 30. Juli 1888, K. u. K. Km., GRat und FZM. a. D.; verm. Innsbruck 16. Juni 1877 mit — Auguste-Eugenie verw. Gfin von Enzenberg, geb. Fstin von Urach, geb. Stuttgart 27. Dez. 1842, K. u. K. PD. und StkrD. [Graz.]

Kinder: a. Konstantin Theodor Franz, geb. . . 15. März 1878. K. u. K. Km. und Lt. im 1. Rgt der Tiroler Kaiserjäger; verm. Steißlingen 30. Sept. 1903 mit — Therese Freiin von Stotzingen, geb. Steißlingen 28. April 1881. [Innsbruck.]

b. Maria Augusta Franziska, geb. . . 24. Okt. 1879.

— b) 2r **Ehe:** 2. † Anton de Paula Joseph Adelbert, geb. . . 16. Dez. 1754, † . . 2. April 1840, Herr auf Ronsberg, Wasserau und Bernstein am Walde, K. K. Km. und Oberstwachtm. [immatrikuliert im Kgr Bayern bei der Gfnklasse 31. Aug. 1813]; verm. . . 8. Febr. 1789 mit Therese Gfin Wratislaw von Mitrowitz, geb. . . 9. März 1766, † . . 21. Jan. 1851, StkrD.

Söhne: 1) † Leopold Felix, geb. . . 15. Nov. 1797, † . . 10. April 1877, K. u. K. Km., GRat und Oberstthoflehnrichter des Kgr. Böhmen ꝛc.; verm. I) . . 17. April 1825 mit Josephine Freiin Mladota von Solopisk, geb. . ., † . . 28. Juni 1827; II) . . 6. Sept. 1829 mit deren Schwester Elisabeth Freiin Mladota von Solopisk, geb. . . 9. April 1805, † Prag 16. Jan. 1876, K. u. K. PD. und StkrD.

Kinder 2r Ehe: (1) Maria Felicia, geb. . . 20. Juli 1830; verm. Prag 16. Mai 1849 mit Johann Frhrn Lera von Aehrenthal, † Prag 10. Mai 1898, K. u. K. GRat. [Prag.]

(2) Elisabeth Felicia, geb. Benatek 30. Nov. 1831, K. u. K. PD. und StkrD.; verm. Prag 10. Jan. 1854 mit Albrecht Gfn von Kaunitz, † Prag 24. Jan. 1897, Fkherrn, K. u. K. Km. ꝛc. [Prag.]

(3) † Anton Vincenz Felix, geb. . . 19. Sept. 1834, † Ossegg 30. April 1888, K. u. K. Km. und OLt. a. D.; verm. Meran 7. Jan. 1871 mit — Sylvia von Leon, geb. Trautmannsdorf 1. Mai 1847. [Meran.]

Kinder: a. Elisabeth Sylvia Antonia Stephanie, geb. . . 26. Dez. 1871, StiftsD. des K. K. adeligen Damenstifts zu den „heil. Engeln" in Prag.

b. Antonia Sylvia, geb. . . 16. Juni 1875; verm. Ober-Mais 16. Mai 1903 mit Friedrich Riedl von Riedenstein, K. u. K. OLt. im Drag.-Rgt Nr. 7. [Brandeis a. d. E.]

c. Arbogast Leopold Bohumil Anton, geb. . . 4. Febr. 1879. [Meran.]

d. Maria Ludovika Sylvia Antonia, geb. . . 24. Okt. 1880.

(4) † Ladislaus Rudolf Felix, geb. . . 16. Nov. 1835. † Rothenhaus 15. Dez. 1887, K. u. K. Km. und Major a. D., CRr des souv. Malt.-RrO.; verm. Prag 7. Sept. 1867 mit — Gabriele verw. Przfsin zu Hohenlohe-Langenburg, geb. Gfin von und zu Trauttmansdorff-Weinsberg, geb. Prag 30. Sept. 1840, Herrin auf Rothenhaus, Böhmen, StkrD. (s. Goth. Hofkalender, II. Abt.). [Rothenhaus.]

(5) Thereſia (Sitta) Felicia Maria Aloyſia Chriſtiane, geb. Benatek 11. Nov. 1837, K. u. K. PD. und StkrD.; verm. Prag 4. Juni 1861 mit Friedrich Gf von Roſtitz-Rieneck, † Prag 12. Juni 1866, vorm. OHofm. (mit dem Titel und den Vorrechten einer K. u. K. GRatswitwe) J. K. u. K. H. d. ehem. Kronpriſſin-Witwe von Öſterreich-Ungarn. [Prag.]

(6) † Leopold Bohumil Joſeph Felix, geb. Prag 3. März 1842, † Stein a. d. E. 27. Nov. 1898, K. u. K. Km., EKr des ſouv. Malt.-RrO.; verm. Dux 6. Juni 1874 mit — Chriſtiane Gfin von Waldſtein und zu Wartenberg, geb. Dux 6. Juli 1854, Herrin auf Libliz mit Boſin und Schemanowitz und auf Stefan a. d. E., Böhmen. [Libliz und Stefan a. d. E.]

Kinder: a. Leopoldine Eliſabeth Antonie Florentine Marie, geb. Benatek 27. Mai 1875; verm. Prag 7. Juni 1900 mit Aloys Gfn Podſtatzky-Lichtenſtein, Fkherrn auf Weſeliczko ꝛc., K. u. K. Km. [Schloß Weſeliczko und Teltſch, Mähren.]

b. Leonard Euſeb Leopold Chriſtian Maria, geb. Benatek 23. Mai 1876, K. u. K. Lt. im Huſ.-Rgt Nr. 9. [Ödenburg.]

c. Chriſtian Johann Leopold Maria, geb. Benatek 20. Jan. 1878. [Stefan a. d. E.]

d. Joſephine Antonie Thereſia Kunigunde Maria, geb. Prag 3. März 1886.

2) † Johann Ernſt, geb. . . 12. Mai 1799, † . . 5. Jan. 1827; verm. . . . mit Marie Freiin Mladota von Solopiſk, geb. . . 23. März 1803, † . . 5. Aug. 1880, StkrD.

Sohn: Ernſt, geb. . . 28. Juli 1826, Herr auf Söllheim bei Salzburg, K. u. K. Km. und Rittm. a. D.; verm. . . 12. Juni 1858 mit — Philippine Gfin von Thun und Hohenſtein, geb. . . 23. Aug. 1835, StkrD. (ſ. 1. Fideikommiß Klöſterle). [Salzburg.]

Kinder: a. Rudolf, geb. . . 21. Juni 1859, K. K. Ldesreg.-Rat in Salzburg und OLt. i. d. E. der Ldw.

b. Aloyſia Franziska Maria Antonie Rudolfine, geb. . . 20. Sept. 1870, StkrD.; verm. Salzburg 20. Okt. 1890 mit Anton Gfn Ledóchowski, K. u. K. Km. und Rechnungsdirektor beim Oberſten Rechnungshofe in Wien.

c. Mathilde, geb. Salzburg 28. Sept. 1872, Extern-StiftsD. des K. K. adeligen Damenſtifts „Maria Schul“ in Brünn.

II. Südtiroler Linie.

1. Aſt: Caſtel Fondo.

Stifter: Gf Joſeph Innocenz, geb. 28. Dez. 1761, † 20. Aug. 1842. — Böhm. Inkolat 23. Juni 1638.

† Guidobald Maria Graf von Thun und Hohenſtein, geb. . . 25. Mai 1808, † Trient 3. Okt. 1865 (Sohn des Stifters), Herr der Gfſchaft Caſtel Fondo, Erbldjägerm. in Tirol, K. K. Km.; verm. Mantua 29. Jan. 1834 mit Thereſia Guidia a. d. H. der Marcheſe di Bagno, geb. Mantua 15. Aug. 1813, † Trient 16. Mai 1881, StkrD.

Kinder: 1. Bianka Maria, geb. Trient 19. Febr. 1835; verm. daſ. 30. Juni 1856 mit Ferdinand Gfn von Conſolati, † Trient 3. Mai 1876. [Trient.]

2. † Emanuel Maria, geb. Trient 17. Dez. 1836, † Venedig 30. Jan. 1888, Herr der Gfſchaft Caſtel Fondo, K. u. K. Km., EKr des ſouv. Malt.-RrO.; verm. Kačina, Böhmen, 5. Okt. 1867 mit — Karoline Gfin Chotek, geb. Kačina 4. Okt. 1846, K. u. K. PD. und StkrD. [Graz.]

Kinder: 1) Bianka Thereſe Maria, geb. Trient 18. Sept. 1868, unter dem Namen Agnes im beuroniſchen Benediktinerinnenkloſter in Smichow bei Prag.

2) Maria Immakulata Iſabella, geb. Trient 12. Dez. 1869.

3) Guido Franz Joſeph Roland Maria, geb. Trient 11. Febr. 1873, K. u. K. Km. und OLt. im Drag.-Rgt Nr. 7. [Brandeis a. d. E.]

Digitized by Google

4) Heinrich Karl Giulio Sigmund Maria, geb. Trient 22. Juli 1874, K. u. K. Km. und OLt. im Ul.-Rgt Nr. 12. [Stuhlweißenburg.]
5) Emmerich Karl Maria, geb. Trient 26. Nov. 1876, K. u. K. Km. und Linienschiffsfähnr. [Pola.]

3. Leopoldine, geb. Trient 1. Aug. 1840, K. u. K. PD. und StkrD., ED. des souv. Malt.-RrO.; verm. Trient 23. Febr. 1864 mit Aloys Gfn Ceschi a Santa Croce, K. u. K. Km., GRat und Statth. a. D. [Trient.]
4. Josephine Maria, geb. Trient 18. Mai 1843; verm. daſ. 15. Jan. 1867 mit Zdenko Gfn von Thun und Hohenstein, Gen.-Direktor der Hypothekenbank des Kgr. Böhmen (ſ. I. 2.). [Prag.]
5. Sigismund Georg Maria, geb. Trient 23. April 1849, K. u. K. Km.; verm. I) Trient 8. Mai 1879 mit Maria Gfin Sardagna von Neuburg und Hohenstein, geb. Trient 15. Aug. 1860, † daſ. 21. Febr. 1887, StkrD.; II) Seregnano bei Trient 3. Okt. 1888 mit — Maria Gfin Consolati von und zu Heiligenbrunn und Bauhof, geb. Venedig 13. Juni 1858, StkrD. [Povo bei Trient.]

Kinder: a) 1r **Ehe:** 1) Maria Thereſia, geb. Trient 5. Mai 1880; verm. daſ. 17. Okt. 1899 mit Dr. jur. Franz Gfn von Thun und Hohenstein, K. K. Bez.-Hptm. in Münchengrätz (ſ. B. I. 2.).
2) Johann Ernſt, geb. Mojá 22. Aug. 1881, K. u. K. Lt. im Ul.-Rgt Nr. 11. [Pardubitz.]
3) Thea Joſepha, geb. Trient 3. Mai 1884.
4) Margarete Giulia, geb. Povo 4. Aug. 1885.
5) Maria Joſepha, geb. Trient 16. Febr. 1887.
— b) 2r **Ehe:** 6) Bianka Maria, geb. Caſtel Fondo 17. Sept. 1889.
7) Leopoldine Anna, geb. Caſtel Fondo 9. Aug. 1891.
8) Ferdinand Guido, geb. Trient 5. Jan. 1893.
9) Giulia Violante, geb. Caſtel Fondo 19. Juni 1895.

6. Galeazzo Maria, geb. Trient 24. Sept. 1850, K. u. K. Km. und Statth.-Rat a. D., Komtur des souv. Malt.-RrO. in Maidelberg. [Povo bei Trient.]

2. Aſt: Caſtel Brughier.

Stifter: Gf Arbogaſt, geb. 1773, † 1851, Bruder des Stifters des 1. Aſtes.

† Arbogaſt Graf von Thun-Hohenstein, geb. . . 5. Jan. 1773, † Brughier 8. Nov. 1851, Herr des Schloſſes Brughier; verm. I) . . 10. Sept. 1827 mit Thereſia Freiin von Lichtenthurn, geb. . . 14. Jan. 1797, † Brughier 12. Dez. 1836; II) . . 25. Sept. 1837 mit Thereſia Meyer, geb. Trieſt 30. Dez. 1810, † Stadlhof, Tirol, 3. April 1886.

Kinder: a) 1r **Ehe:** 1. † Franz Maria Graf von Thun-Hohenstein-Sardagna [erhielt als Univerſalerbe ſeines Großoheims Michael Joſeph Frhrn von Sardagna, K. K. Km., GRats, niederöſterr. Oberſtlrichters a. D., für ſeine Perſon die öſterr. Namensvereinigung mit dem der Sardagna d. d. Wien 25. März 1853], geb. Bozen 17. Juni 1835, † Brughier 12. Nov. 1902, Herr des Schloſſes Brughier, K. u. K. Km. und GRat, CRr des ſouv. Malt.-RrO.; verm. Innsbruck-Wiltau 9. Juli 1856 mit Anſelma Freiin von Pach zu Hanſenheim, geb. Rovereto 21. April 1836, † Brughier 22. Okt. 1904, K. u. K. PD. und StkrD.

Kinder: 1) Maria Guidobaldine, geb. Maſetto 30. Okt. 1858 [Wien]; verm. Wien 4. Mai 1897 mit Erhard Frhrn von Carnap (Ehe nichtig erklärt durch gerichtl. Urteil 21. Nov. 1899 und durch den Heil. Stuhl 24. Aug. 1900).
2) Margaritta Joſephine, geb. Padua 7. April 1860. [Wien.]
3) Arbogaſt Franz Joſeph Maria Anſelm Albert, geb. Padua 17. Okt. 1861, K. u. K. Km.; verm. Wolfsberg 8. Aug. 1893 mit — Olga Gfin Henckel von Donnersmarck, geb. Breslau 9. Dez. 1867, StkrD. [Schloß Brughier und Graz.]

Söhne: (1) Friedrich Arthur Franz Didakus Joſeph, geb. Meran 28. Febr. 1895.

(2) Norbert Arbogast Franz, geb. Graz 13. Mai 1896.
(3) Stanislaus Johannes Antonius Anselm, geb. Graz 2. Juni 1897.
(4) Waldemar Franz, geb. Graz 4. Okt. 1898.

4) Antonio Pio, geb. Brughier 21. Okt. 1871, K. u. K. Km. und Lt. der Rei. des Drag.-Rgts Nr. 6; verm. Graz 8. Mai 1899 mit — Paula Gfin von und zu Aichelburg, geb. Hietzing 16. Juli 1879. [Schloß Brughier und Wien.]

5) Amadé Maria, geb. Innsbruck 21. Febr. 1875, K. u. K. Km. [Schloß Brughier und Wien.]

— b) 2r Ehe: 2. Elisabeth Maria, geb. . . 23. Okt. 1840. [Graz.]

3. Joseph Maria Romedius, geb. . . 14. April 1843. [Monte Carlo.]

Thürheim.

Katholisch. — Schwäbischer Uradel; böhm. Inkolat d. d. Prag am Donnerstag nach Pauli Bekehrung 1564; Reichsfrhr. mit „auf Bibrachzell, Ober- und Nieder-Reichenbach und Fürstenstein" d. d. Wien 12. Febr. 1625; oberösterr. Ritterstand 21. Mai 1627; Reichsgf. mit dem Prädikaten „Frhr. von Bibrachzell, Herr auf Ober- und Nieder-Reichenbach" nebst Wappenvermehrung mit dem der Nußdorf d. d. Wien 30. Okt. 1666 (für die Brüder Leopold, Franz Leopold, Christoph Leopold und Philipp Jakob Frhrn von Thürheim). — S. Jahrg. 1872, S. 848.

I. Österreichische Linie.

Stifter: Gf Christoph Wilhelm, geb. 1661, Sohn des Gfn Christoph Leopold (s. Diplom von 1666). — Oberst-Erbtruchsessenkm. in Österreich ob der Enns d. d. Wien 24. Sept. 1705; Lehmann von Kärnten d. d. Klagenfurt 15. Jan. 1707; böhm. Inkolat d. d. Wien 1. Aug. 1724; Lehmann von Tirol d. d. Innsbruck 26. Juni 1772; oberösterr. alter Herrenstand 1795. — Besitz: Das Fideikommiß Weinberg mit Dornach und Wartberg (erworben 1629), OÖsterreich.

† Joseph Ferdinand Ignaz Bonifaz Graf und Herr von Thürheim, Freiherr auf Bibrachzell, Herr von Ober- und Nieder-Reichenbach, geb. . . 15. Mai 1794, † Linz 8. Sept. 1832, K. K. Km.; verm. . . 5. Juni 1816 mit Leopoldine Gfin von Starhemberg, geb. . . 29. Dez. 1793, † Linz 15. Nov. 1859, PD. und StkrD.

Kinder: 1. Joseph Andreas Goswin Aribo Georg Maria, geb. . . 17. Mai 1827, Fkherr, Herr auf Schwerdtberg und Windegg (beide erworben 1749), Oberst-Erbtruchsessenkm in Österreich ob der Enns, K. u. K. Km. und Major a. D.; verm. I) Prag 26. April 1866 mit Klothilde Freiin von Hennet, geb. Prag 26. Sept. 1834, † Teplitz 12. Dez. 1871, StkrD.; II) Dobritschan 8. Juli 1873 mit — Sophie Freiin Zeßner von Spitzenberg, geb. . . 24. Jan. 1844, StkrD. [Weinberg bei Käfermarkt.]

Kinder: a) 1r Ehe: 1) Maria Leopoldine Therese Karoline Klothilde, geb. Linz 11. Sept. 1868; verm. daf. 8. Okt. 1899 mit Richard Frhrn von Gablenz, K. u. K. OLt. und Adj. des Drag.-Rgts Nr. 15. [Königsfeld bei Brünn.]

— b) 2r Ehe: 2) Ludwig Goswin Sebastian Vincenz Maria, geb. Salzburg 3. Juli 1874, Dr. jur. utr., K. u. K. Hof- und Ministerialkonzipist im Min. des Kais. und Kgl. Hauses und des Äußern. [Wien.]

2. Therese Leopoldine, geb. . . 30. April 1831; verm. . . 1. Febr. 1865 mit Ludwig August Baron von Schwiter, † . . 20. Aug. 1889. [Schloß Schwertberg.]

II. Bayerische Linie.

Stifter: Gf Georg Sigismund, geb. 1666, Bruder des Stifters der I. Linie. — Immatrikuliert im Kgr. Bayern bei der Gfnklasse 23. Febr. 1833.

† Julius Alexander Graf und Herr von Thürheim, Freiherr auf Bibrachzell.

Herr von Ober- und Nieder-Reichenbach, geb. . . 15. Mai 1805, † . . 24. Nov. 1842, Kgl. preuß. OLt. a. D.; verm. . . 14. Mai 1833 mit Karolina Gfin Minucci, geb. . . 16. Juli 1812, † . . 6. Sept. 1854.

Kinder: 1. Hermann Karl Friedrich, geb. . . 14. April 1835, Kgl. bayer. Gen.-Lt. z. D.; verm. Augsburg 5. Juli 1862 mit — Wilhelmine Freiin von Forstner von Dambenois, geb. Ulm 14. Juli 1839 (luth.). [München.]

Töchter (luth.): 1) Marie Leopoldine, geb. Augsburg 29. Febr. 1868.

2) Gabriele Luise, geb. München 9. Sept. 1870; verm. Schwabing 20. Okt. 1903 mit Raffael Schuster, Kunstmaler. [. . .]

2. Franziska Luise Friederike, geb. Bayreuth 1. Juli 1841; verm. Nürnberg 14. Mai 1860 mit Julius Gfn von Soden (luth.), Herrn auf Reidenfels und Neustädtles. [Neustädtles bei Mellrichstadt, UFranken.]

Thurn und Valsássina.

(In Italien „della Torre" oder „Torriani" genannt.)

Katholisch. — Österreich, Italien und die Schweiz. — Wegen des erloschenen Hauses Thurn-(della Torre-) Hofer und Valsássina s. Jahrg. 1895, S. 1143. — S. über die Abstammung insbesondere Jahrg. 1858, S. 793.

A. Haus Thurn-Valsássina von Villalta und Spessa.

Stifter: Napoleone della Torre, signore di Milano. — Reichsgf. „von Valsássina" d. d. Barcelona 26. Mai 1533; bestätigt d. d. Wien 13. Juni 1572; Verleihung des Titels „Hoch- und Wohlgeboren" d. d. Linz 16. Juni 1664; Oberst-Erbhofmarschall in der gefürsteten Gfschaft Görz und Gradisca 1664; Lehmann von Kärnten 1666; Oberst-Erbhofsilberkm. in Kärnten 20. März 1666. — Beschreibung des Wappens und Näheres über die Standeserhebungen im Jahrg. 1858, S. 794.

I. Linie: Villalta.

† Anton Graf von Thurn-Valsássina von Spessa und Villalta, geb. . ., † . . 1846, K. K. Km.; verm. . . 1801 mit Maria Josepha von Suttner, geb. . ., † . . 1828.

Söhne: 1. † Ludwig, geb. . . 30 Okt. 1805, † . . 16. Jan. 1879, K. u. K. Km. und Rittm. a. D.; verm. . . 16. Nov. 1850 mit Seraphine Freiin Degrazia von Podgosdam, geb. . . 28. Mai 1824, † Ziracco 12. Febr. 1900.

Söhne: 1) Ludwig Franz Anton Friedrich, geb. . . 30 Okt. 1855, Herr auf Cargnacco und Ziracco, K. u. K. OLt. der Res. des Hus.-Rgts Nr. 6, Oberst-Erbhofmarschall in der gefürsteten Gfschaft Görz und Gradisca und Oberst-Erbhofsilberkm. in Kärnten; verm. Temesvár 12. Jan. 1889 mit — Paula von Siballič, geb. . . 10. Jan. 1869. [Ziracco und Görz.]

2) Franz Ludwig Anton Friedrich, geb. . . 4. Okt. 1857, Herr auf Villalta, K. u. K. OLt. der Res. des Hus.-Rgts Nr. 4. [Medea.]

2. † Adolf, geb. . . 8. April 1810, † . . 27. März 1870; verm. . . mit — Franziska Seraphine Hof, geb. . . 14. April 1824, † Wien 23. März 1888.

Sohn: † Adolf, geb. . . 20. Dez. 1855, † Wien 27. Juli 1901, K. u. K. Lt. a. D.; verm. Wien 5. Juli 1879 mit — Wilhelmine verw. Gfin Spannocchi, geb. von Eichner, geb. . . 12. Juli 1836. [Görz.]

II. Linie: Spessa (in Görz).

Leopold Karl Franz Joseph Maria Graf von Thurn-Valsássina von Spessa und Villalta, geb. Parma 14. April 1842, Gutsbes. in Theresienfeld, NÖsterr., K. u. K. Km. und Rittm. a. D.; verm. I) Hermannstadt 1. Dez.

1866 mit Ottilie Selma Tellmann, geb. . . 14. April 1849 (gesch.); II) Wien 26. Okt. 1886 mit — Frieda Bertha Dorothea Zeppezauer, geb. . . 19. April 1856. [Theresienfeld.]

Sohn 1r Ehe: Egon Raoul Joseph, geb. . . 20. Sept. 1868, K. u. K. VKonsul in Kalkutta, Kgl. ungar. Lt. der Res. der Honvédhus.

Vatersbruder.

† Anton, geb. . . 16. Jan. 1815, † Cormons 30. Juni 1897; verm. Cormons 27. Nov. 1872 mit — Ida Contessa Zucco di Cucagna, geb. . . 3. Juli 1840. [Cormons.]

Großvatersbruder.

† Karl Alexander, geb. . . 1777, † . . 18. Sept. 1846; verm. . . 1809 mit Isabella Gfin von Attems, geb. . . 9. Dez. 1780, † . . 29. April 1873.

Tochter: † Isabelle, geb. . . 21. Mai 1821, † . . 1903; verm. . . mit August von Bolthauser, † . . 1881, K. u. K. Oberstlt. a. D.

III. Linie (in Udine).

Im Mannesstamme erloschen.

Österr. Anerkennung als „Graf della Torre de Valsássina" laut A. E. d. d. Brünn 5. Mai 1820.

† Lucio Sigismondo Graf von Thurn-Valsássina von Spessa und Villalta, geb. . . 26. Okt. 1808, † Udine 23. Febr. 1890, Herr auf Villalta, Gargnacco, Manzano, Ruttars und Pocenia; verm. . . 1837 mit — Johanna Nobile di Boschetti, geb. . . 21. Aug. 18 . . . [Udine.]

Tochter: Therese, geb. . . 4. Aug. 1838; verm. . . 15. Okt. 1864 mit Felicien Conte Fleuri. [Venedig und Treviso.]

B. Haus Thurn-Valsássina-Como-Vercelli.

Stifter: Salvino della Torre. — Reichsfrhrnstand mit „zum Creutz" d. d. Brüssel 12. Jan. 1532; Reichsgf von Thurn-Valsássina-Como-Vercelli, Frhr. zum Kreuz d. d. Mailand 24. Aug. 1541 (vom Kaiser Karl V.); erbländ.-österr. Gf. d. d. Genua 27. Mai 1543; Oberst-Erbldhofm. in Krain und der Windischen Mark d. d. Prag 12. Aug. 1543; Oberst-Erbldmarschall in der gefürsteten Gfschaft Görz und Gradisca d. d. Graz 9. Dez. 1552; Reichsgfnstandsbestätigung d. d. Wien 8. Okt. 1567; Erbburggf von Lienz 1. Jan. 1568; Bestätigung als „Gfn von Valsássina" d. d. Wien 18. Juni 1572. — Die Stifter der vier Linien waren Brüder.

I. Linie: Bleiburg (in Kärnten).

Stifter: Franz Ludwig, geb. 1640, † 1706. — Besitz: a) Das (Komposessorats-) Fideikommiß Bleiburg, Kärnten, Radmannsdorf, Krain (seit 1597); b) das Majorat Lechen, Steierm.

† Georg Graf von Thurn-Valsássina-Como-Vercelli, Freiherr zum Kreuz, geb. Prag 3. Jan. 1788, † Wien 9. Febr. 1866, Herr auf Bleiburg, Radmannsdorf, Wallenburg und Plankenstein, K. K. Km., GRat und FZM. a. D.; verm. . . 28. Mai 1833 mit Emilie Gfin Chorinsky, geb Brünn 14. Jan. 1811, † Bleiburg 14. Aug. 1888, PD. und StkrD.

Söhne: 1. † Georg Friedrich, geb. Mainz 29. März 1834, † Brüssel 2. Juni 1879, erbl. Mitgl. des Herrenh. des österr. Reichsrats, Herr der Lehensgüter Gföll und Pyrba, NÖsterr., Oberst-Erbldhofm., Burggf von Lienz, K. u. K. Km. und Major a. D.; verm. I) Wien 17. Sept. 1861 mit Gabriele Gfin Pálffy-Daun von Erdöd, geb. Stampfen 19. Aug. 1841, † Bleiburg 23. Juni 1867, StkrD.; II) Wien 15. Mai 1872 mit Eugenie Gfin Vrints zu Falkenstein, geb. Kopenhagen 31. Okt. 1847, † Wien 13. Febr. 1879, StkrD.

Kinder: a) 1r Ehe: 1) Marie Gabriele Sidonie Emilie Anna, geb. Bleiburg

17. Okt. 1862, StkrD.; verm. Wien 1. März 1886 mit Hugo Gfn O'Donell von Tyrconell, † Wels 13. Sept. 1904, K. u. K. Km. und Bez.-OKommiſſär. [Wels.]

2) Karoline Sidonie, geb. Bleiburg 5. Okt. 1863, StkrD.; verm. Wien 1. Mai 1884 mit Philipp Gfn von Sternberg, Herrn auf Chotyſan mit Bilkovic, K. u. K. Km. [Jemniſt, Böhmen, und Wien.]

3) Vincenz Georg Wilhelm, geb. Bleiburg 22. März 1866, Majoratsherr auf Lechen, Steierm., Herr auf Waltſch mit Skytal, auf Liebkowitz, Böhmen, und Hagenegg, Kärnten, Oberſt-Erbldhofm. in Krain und der Windiſchen Mark, Burggf von Lienz, K. u. K. Km., erbl. Mitgl. des Herrenh. des öſterr. Reichsrats, EKr des ſouv. Malt.-KrO., Kr des Kgl. bayer. St. Georg-O.; verm. Wien 19. Febr. 1898 mit — Adèle Anaſtaſia Maria Deſideria Marcheſa Tacoli a. d. H. dei Marcheſi di San Poſſidonio, geb. Wien 23. Mai 1874, StkrD. und ED. des Kgl. bayer. Thereſien-O. [Waltſch und Wien.]

Sohn: Georg Vincenz Duglas Anton Maria, geb. Wien 13. April 1900.

— b) 2r **Ehe:** 4) Franz Johann Duglas, geb. Wien 10. Mai 1876, Mitbeſ. von Raſtenberg, NÖſterr., K. u. K. Km. und OLt. in der Leibgardereiteresk. [Wien.]

5) Alexander Georg Ghislain, geb. Wien 3. Febr. 1879, Mitbeſ. von Raſtenberg, **Dr. jur. utr.**, K. u. K. Km., Konzeptsaſpirant im Min. des Äußern und Lt. der Reſ. des Drag.-Rgts Nr. 14, EKr des ſouv. Malt.-KrO. [Wien.]

2. † Johann Duglas, geb. Mainz 22. Sept. 1835, † Streiteben 26. Juli 1904, K. u. K. Km., GRat und Rittm. a. D., Komtur **ad hon.** des Kgl. bayer. St. Georg-O.; verm. Irlbach 9. Aug. 1863 mit Gabriele Gfin von Bray, geb. München 10. Febr. 1841, † Wien 6. Jan. 1892, K. u. K. PD. und StkrD., ED. des Kgl. bayer. Thereſien-O.

Kinder: 1) Johann Duglas Georg Otto, geb. Graz 22. April 1864, K. u. K. Km., Leg.-Rat (beurl.) und OLt. der Reſ. des Drag.-Rgts Nr. 13; verm. Wien 20. Nov. 1888 mit — Franziska Gfin von Thurn-Valſáſſina, geb. Wien 9. März 1868, StkrD. (ſ. unten). [Streiteben, Kärnten.]

Kinder: (1) Johann Duglas Joſeph Hugo, geb. Berlin 27. Okt. 1889.
(2) Marie-Sophie, geb. Berlin 9. April 1891.
(3) Otto Gabriel Ludwig, geb. München 18. Febr. 1893.
(4) Gabrielle Emilie Marie, geb. Schrems 31. Aug. 1898.

2) Ernſt Friedrich, geb. Streiteben 28. Okt. 1867, K. u. K. Km. und Rittm. im Ul.-Rgt Nr. 12. [Stuhlweißenburg.]

3) Marianne, geb. Streiteben 10. Sept. 1869, K. u. K. PD. und StkrD.; verm. Bleiburg 24. Juli 1889 mit Leopold Gfn Goëß, Fkherrn ꝛc., K. u. K. Km., GRat und Statth. i. R. [Trieſt.]

3. Friedrich, geb. Innsbruck 17. Aug. 1836, K. u. K. Km. und Major a. D.; verm. Kaſchau 24. Okt. 1868 mit — Emilie Malvine Auguſte Fejerváry de Komlós-Keresztes, geb. Neu-Sandec 30. Mai 1844, StkrD. [Meran.]

Tochter: Anna Emilie, geb. Meran 26. April 1876.

4. † Joſeph Rudolf, geb. Graz 7. Sept. 1839, † Reichenhall 31. Aug. 1901, K. u. K. Km. und Rittm. a. D.; verm. Wien 20. Sept. 1865 mit — Sophia Gfin Brints zu Falkenſtein, geb. Kopenhagen 23. Febr. 1846, Herrin auf Schrems (mit Heinrichs) und Kottinghörmans, NÖſterr., StkrD. [Schrems und Wien.]

Töchter: 1) Emilie, geb. Graz 16. Aug. 1866, StkrD.; verm. Schrems 3. Aug. 1885 mit Luigi Dentice Principe di Frasſo e San Vito. [San Vito dei Normani und Rom.]

2) Franziska Eugenia Gabriele Ghislaine, geb. Wien 9. März 1868, StkrD.; verm. Wien 20. Nov. 1888 mit Duglas Gfn von Thurn-Valſáſſina, K. u. K. Km. und Leg.-Rat (ſ. oben). [Streiteben.]

II. Linie: Plankenstein (in Steiermark; sogen. Cillier Linie).

Im Mannesstamme erloschen.

Stifter: Ferdinand Felix, geb. 1643, † um 1700.

(S. Jahrg. 1903, S. 900; neuere Nachrichten fehlen.)

III. Linie: Radmannsdorf (in Krain).

Im eigenen Stamme erloschen.

Stifter: Johann Karl, geb. 1645, † um 1710.

(S. Jahrg. 1903, S. 900; neuere Nachrichten fehlen.)

IV. Linie: Plankenstein (in Steiermark; sogen. Grazer Linie).

Im Mannesstamme erloschen.

Stifter: Andreas Ludwig, geb. 1650, † um 1710.

(S. Jahrg. 1903, S. 900; neuere Nachrichten fehlen.)

C. Haus Thurn- (della Torre-) Valsássina zu Verona.

Stifter: Caverno della Torre.

(S. Jahrg. 1871, S. 850; neuere Nachrichten fehlen.)

D. Haus Thurn-Valsássina in der Schweiz.

Stifter: Guido, ein Sohn des Francesco. — Erbmarschall des Stiftes St. Gallen 1676; Reichsfhr. d. d. Wien 1. April 1683; Aufnahme in die schwäbische Reichsritterschaft, Kantons an der Donau, 1702; Reichsgf. d. d. Wien 16. März 1718 (Diplom d. d. Wien 21. Dez. 1730); Bestätigung des Reichsgfnstandes d. d. Wien 26. April 1781; immatrikuliert im Kgr. Bayern bei der Gfnklasse 14. Sept. 1818.

(S. Jahrg. 1898, S. 1093; neuere Nachrichten über den Personalbestand fehlen.)

Thurn-Valsássina und Taxis

(a. d. H. der Taxis).

Katholisch. — Österreich (Tirol). — Aus Bergamo stammendes Geschlecht, das mit Reinerius de Tasso 1117 zuerst urkundlich erscheint. Hofpostm. in Innsbruck 1499; Hofpostm. von Tirol und den vorderösterr. Landen 1507; Reichsadel mit Wappenbesserung d. d. Barcellona am letzten Febr. 1538 (für die Vettern Joseph und Ludwig von Taxis); erbländ.-österr. Wappenbesserung d. d. Wien 27. März 1564 (für Gabriel und dessen Oheim Ludwig); Reichsfrhrnstand mit Wappenvermehrung d. d. Wien 20. Okt. 1642 (für Paul II.); Erb-Oberhofpostm. von Tirol und den vorderösterr. Landen d. d. Innsbruck 27. Juni 1645; Aufnahme in die schwäbische Reichsritterschaft, Kantons Kocher (wegen der Hschaft Wäschenbäuren, erste Belehnung 1648, verkauft 1857); Wappenbesserung d. d. Wien 16. Sept. 1671 (für die Brüder Franz Werner und Sigmund Maximilian); Oberstthof- und Gen.-Erbpostm. d. d. Wien 4. März 1673; Reichsgf. mit Wappenbesserung und dem Prädikat „Hoch- und Wohlgeboren" d. d. Linz 19. Sept. 1680 (für den Frhrn Franz Werner); Ldmann in Tirol als Gf „von Thurn-Valsássina und Taxis" d. d. Wien 6. April 1682; oberösterr. alter Herrenstand 10. Sept. 1729; immatrikuliert im Kgr. Bayern bei der Gfnklasse 31. Aug. 1818. — Beschreibung des Wappens im Jahrg. 1894, S. 1102, Stammreihe im Jahrg. 1895, S. 1149. — S. Goth. Hofkalender, II. Abt.: Thurn und Taxis.

Maria Ferdinand Joseph Leonhard Maximilian Carl Marcus Graf von Thurn-Valsássina und Taxis, geb. Innsbruck 25. April 1819, Herr

auf Reifenstein bei Sterzing, K. K. Obersthof- und Gen.-Erbldpostm. von Tirol und den ehemals vorderösterr. Ländern, K. u. K. Km. und Statth.-Rat a. D.; verm. Graz 9. April 1864 mit — Karoline Gfin Des Enffans d'Avernas, geb. Marburg, Steierm., 18. Mai 1843, StkrD. [Tarburg und Innsbruck.]

Kinder: 1. Josef Maria Leonhard Ferdinand Carl Dominik Heinrich Franz-Sales Sebastian Romuald, geb. Graz 5. Febr. 1866. [Innsbruck.]

2. Franz-Sales Josef Maria Heinrich Ferdinand Leonhard Blasius Gregor, geb. Graz 7. Mai 1867. [Innsbruck.]

3. Aloisia Maria Anna Leonarda Cajetana Pia, geb. Graz 7. Aug. 1874. [Innsbruck.]

4. Anton von Padua Maria Josef Leonhard Alexander Dominik Pius Erasmus, geb. Graz 1. Juni 1877, K. u. K. Km. und Lt. im 4. Rgt der Tiroler Kaiserjäger. [Hall, Tirol.]

Tiefenbach.

Blüht nur im Weibesstamme.

Katholisch. — Die Schweiz. — Reuß-greizscher Adel und Gf unter dem Namen „Tiefenbach" d. d. Karlsbad 7. Juli 1840 (für die Mutter) und d. d. Greiz 25. Mai 1844 (für die Tochter Wilhelmine Brunold); österr. Anerkennung als ausländischer Gfnstand 31. März 1846. — S. Jahrg. 1872, S. 858.

(S. Jahrg. 1903, S. 901; neuere Nachrichten fehlen.)

Tiele-Winckler*.

Evangelisch. — Preußen (Schlesien). — Mecklenb.-schw. Namen- und Wappenvereinigung mit denen der „von Winckler" d. d. Schwerin 6. Dez. 1854 (für Hubert Gustav Viktor von Tiele); preuß. Gf nach dem Rechte der Erstgeburt d. d. Kiel 25. Juni 1895, geknüpft an den Besitz des d. d. Kattowitz 9. Juli 1892 gestifteten (d. d. Neues Palais bei Potsdam 16. Sept. 1892 bestätigten) Fideikommisses, bestehend aus Kujau, Krobusch, Moschen und Neudorf, Kr. Neustadt, Orzesche, Jaschkowitz, Zawada und Woschczyc, Kr. Pleß, Pallowitz, Kr. Rybnik, OSchles., und Reesewitz, Kr. Öls, mit im erbl. Sitz preuß. Herrenh. seit 18. Jan. 1901. — Beschreibung des Wappens (das erste und vierte Feld ist golden), geschichtl. Notiz und Stammreihen im Jahrg. 1896, S. 1177.

Franz-Hubert Peter 1. Graf von Tiele-Winckler, geb. Miechowitz 10. März 1857, Fkherr und erbl. Mitgl. des preuß. Herrenh., Herr auf Myslowitz und Kattowitz, Kr. Kattowitz, Miechowitz und Rokittnitz, Kr. Beuthen, OSchles., Kgl. preuß. Ldrat a. D. und Rittm. der Res. des LeibGHus.-Rgts, RRr des Joh.-O.; verm. Heiligenkreuz, Kroatien, 25. Aug. 1886 mit — Jelka Marka Klementine Georgine von Lepel, geb. Beseritz 20. Juni 1857. [Schloß Moschen bei Kujau.]

Kinder, von Tiele-Winckler: 1. Jelka, geb. Neustadt, OSchles., 12. Juli 1887.

2. Huberta Valeska Sascha Eva Anna Dorothea, geb. Neustadt 14. April 1889.

3. Wendula Valeska Klara Mira Adelaide, geb. Neustadt 19. Okt. 1890.

4. Klaus-Hubert Wilhelm Adam, geb. Neustadt 27. Jan. 1892.

5. Valeska Rose Marie Margita, geb. Miechowitz 18. Febr. 1893.

Digitized by Google

Tiesenhausen.

Lutherisch. — Rußland (Est. Liv. und Kurland). — Reichsgf. d. d. Wien 27. April 1759. — Besitz: Das Majoratshaus in Reval, Dom 34, woselbst der 1860 gegründete Familienverband „derer von Tiesenhausen", der alle in Estland ansässigen Zweige ohne Unterschied des Titels umfaßt, alljährlich zwischen dem 15. und 20. März (n. St.) einen Familientag abhält.

† Paul Graf von Tiesenhausen, geb. . . 9. Sept. 1774[1]), † Reval 13. Dez. 1864, Kais. russ. WGRat und Senator, Präs. des evang.-luth. Gen.-Konsistoriums; verm. St. Petersburg . . mit Julie Gfin von der Pahlen, geb. Ekau, Kurland, 4. April 1782, † Reval 13. Okt. 1862.

Söhne: 1. † Alexander Eduard, geb. . . 12. März 1809, † Reval 3. Jan. 1885, Herr auf Sellie, Odenwald und Körwentak, Kais. russ. GOberst und Flügeladj. a. D.; verm. Moskau 23. Jan. 1838 mit Lucie Katharine Elisabeth Gfin von Manteuffel a. d. H. Metzküll, geb. . . 30. Okt. 1813 (kath.), † Reval 5. März 1895.

Kinder: 1) Alfred Paul, geb. St. Petersburg 27. Juni 1839, Majoratsherr, Kais. russ. Oberstlt. à la suite [Reval]; verm. Torschok 22. Sept. 1885 mit Sophie von Vogt, geb. . . (gesch.).

2) Viktor Engelbrecht, geb. . . 9. April 1842, Kais. russ. GRat und Senator; verm. I) Saratow 2. Okt. 1868 mit Elise Ssaburow, geb. . . 10. März 1844 (griech.-kath.), † St. Petersburg 14. Dez. 1896; II) . . mit — Helene von Labinsky, geb. . . . [St. Petersburg.]

3) Lucie Katharina Elisabeth, geb. Odenwald 17. Sept. 1845; verm. Reval 16. Juni 1868 mit Rudolf von Lilienfeld, Herrn auf Allo, Estland.

4) Hans Heinrich Nikolai, geb. Odenwald 13. Aug. 1848, Herr auf Sellie, Odenwald und Körwentak; verm. Reval 28. Sept. 1884 mit — (Helene Nelly) Olga von Baggehufwudt, geb. Odessa 29. Nov. 1866. [Odenwald.]

Kinder: (1) Olga Lucie Marie, geb. Reval 6. Juli 1886.
(2) Marie Nelly Marguerite Elise, geb. Odenwald 2. Dez. 1887.
(3) Paul Eduard Georg Engelbrecht, geb. Reval 5. Dez. 1889.
(4) Hans-Heinrich Alfred Nikolai, geb. Reval 5. Juni 1893.
(5) Alexander Theodor Eduard, geb. Odenwald 11. Sept. 1894.
(6) Helene Marie, geb. Reval 10. Febr. 1903.

5) Anna Maria, geb. Odenwald 2. Mai 1851; verm. Reval 26. April 1883 mit Arthur von Grünewaldt, Kais. russ. Gen.-Lt., Gen.-Adj. und OStallm. [St. Petersburg.]

6) Marie Thekla, geb. Odenwald 2. Mai 1851 (Zwillingsschwester der Vorigen); verm. . . 27. Okt. 1875 mit Georg Baron von Engelhardt, Herrn auf Weinjerwen, estländischem Ldrat. [Weinjerwen, Estland.]

2. † Ferdinand Paul, geb. . . 27. Nov. 1811, † . . 16. März 1870, Herr auf Fonal und Heinrichshof; verm. . . 29. April 1837 mit Marie Eleonore von Liphart, geb. . . 11. Nov. 1819, † . . 26. März 1892.

Kinder: 1) Adele Julie, geb. . . 17. Nov. 1840. [Reval.]

2) Julie Charlotte, geb. . . 8. Jan. 1842 [Basel]; verm. . . 1872 mit L. von Harder (gesch. 1873).

3) Woldemar Paul Eduard, geb. . . 25. März 1844, Kais. russ. GRat und Gouv. von Eriwan, Kaukasus.

4) Paul Karl, geb. . . 10. Aug. 1845, Kais. russ. Oberst a. D., VKonsul am Kais. russ. Gen.-Konsulat in New York.

5) Annette Marie Luise, geb. . . 12. März 1848, Priorin des Stifts „Johann Dietrichstein" in Finn, Estland.

3. † Peter, geb. . . 27. Mai 1815, † . . 21. Juni 1860, Herr auf Malla, Estland, Kais. russ. Rittm. a. D.; verm. . . mit Luise Johanna von Knorring, geb. . . 20. Febr. 1824, † Badenweiler 1. Okt. 1893.

---

[1]) Die Data sind sämtlich neuen Stils.

Digitized by Google

Kinder: 1) Adele Julie geb. Fonal 17. Nov. 1840. [Reval.]
2) Woldemar Paul, geb. . . 17. Sept. 1845, estländischer Ldrat, EKr des Joh.-O.; verm. Reval 10. Okt. 1879 mit — Bertha Pauline Adele Gfin von Ungern-Sternberg, geb . . . 4. April 1860. [Freiburg i. Br.]

Tige.

Im Mannesstamme erloschen.

Katholisch. — Österreich. — Stammen aus Lothringen. — Oberösterr. Herrenstand 24. April 1716; Reichsgf. d. d. Wien 6. Okt. 1726. — Über die erloschene Linie s. Jahrg. 1894, S. 1106.

† Joseph Graf von Tige, geb. . . 26. April 1786, † . . 10. Aug. 1870; verm. . . 29. Sept. 1817 mit Franziska Gfin Apponyi von Nagy-Appony, geb. . . 1. Juli 1793, † . . 21. Aug. 1863, StkrD.

Töchter: 1. Mathilde Marie, geb. . . 15. Dez. 1819, unter dem Namen Margaritta im Salesianerinnenkloster „Mariä Heimsuchung" in Wien.
2. Karoline, geb. . . 21. Jan. 1821, Kapitularin des Hzgl. Savoyenschen Damenstifts in Wien.
3. Ernestine, geb. . . 21. Nov. 1824, Regentin des Hzgl. Savoyenschen Damenstifts in Wien, StkrD.
4. Anna Maria, geb. . . 13. Nov. 1832, Kapitularin des Hzgl. Savoyenschen Damenstifts in Wien.

Tisza de Boros-Jenö et Szeged.

Reformiert. — Ungarn. — Ungar. Gf. mit dem weiteren Prädikat „et Szeged" d. d. Wien 27. Dez. 1883 (Diplom d. d. Wien 9. Febr. 1884 [für Ludwig]); ungar. Übertragung des Gfnstandes, Namens und Wappens auf dessen Neffen Stephan, Koloman und Ludwig von Tisza (Söhne des Koloman von Tisza, ehem. ungar. Min.-Präs.) d. d. Wien 16. Febr. 1897. — S. Jahrg. 1885, S. 1012.

Stephan (István) Emmerich Ludwig Paul Graf Tisza de Boros-Jenö et Szeged, geb. Budapest 22. April 1861, K. u. K. GRat, Kgl. ungar. Min.-Präsident und Min. des Innern, erbl. Mitgl. des ungar. OHauses, ungar. Reichstagsabg.; verm. Klausenburg 19. Sept. 1885 mit — Ilona Tisza de Boros-Jenö, geb. . . ., K. u. K. PD. [Budapest.]

Sohn: Stephan (István), geb. Gesz 28. Aug. 1886.

Brüder.

1. Koloman (Kolmán) Emmerich Ludwig August, geb. Budapest 17. März 1867, erbl. Mitgl. des ungar. OHauses; verm. Egres-Káta 10. Juli 1897 mit — Elisabeth Gfin Keglevich von Buzin, geb. . . 10. Sept. 1879. [. . .]
   Söhne: 1) Georg (György), geb. Csegöd 19. Nov. 1898.
   2) Emmerich (Imre), geb. Csegöd 28. Okt. 1899.
2. Ludwig (Lajos) Emmerich Paul Koloman Stephan Domokos, geb. Budapest 3. März 1879, erbl. Mitgl. des ungar. OHauses. [. . .]

Toggenburg.

Katholisch. — Österreich (Tirol). — Schweizer Uradel; französ. comte d. d. Paris 2. März 1832 (vom König Louis Philipp für Georg Johann Ritter von Toggenburg); österr. Genehmigung zur Führung des ausländischen Gfnstandes d. d. Wien 9. Juli (Diplom d. d. Wien

10. Sept.) 1892 (für den Gfn Friedrich, dessen Geschwister und Mutter). — Beschreibung des Wappens und geschichtl. Notiz im Jahrg. 1893, S. 1073.

† Georg Otto Aloys Udalricus Diethelm Ritter von Toggenburg, geb. Rhätfüns, Graubünden, 24. Jan. 1810, † Bozen 8. März 1888, K. u. K. GRat, Min. und Statth. a. D., EKr des souv. Malt.-RrO.; verm. I) Bozen 15. Febr. 1847 mit Adelheid Gfin von Sarnthein, geb. Bozen 2. April 1822, † Wien 16. Aug. 1855; II) Bozen 15. Febr. 1858 mit deren Schwester — Virginia (seit 1892) Gfin von Toggenburg, geb. Gfin von Sarnthein, geb. Bozen 31. Mai 1833, ED. des souv. Malt.-RrO. [Bozen.]

Kinder, Grafen und Gräfinnen von Toggenburg: a) 1r **Ehe:** 1. Marie Anna Johanna Antonia, geb. Venedig 15. Juli 1854, StkrD.; verm. Bozen 2. Juni 1880 mit Peter Gfn Consolati von und zu Heiligenbrunn und Bauhof, Herrn auf Castell-Seregnano, K. u. K. Km. [Castell-Seregnano und Trient.]

— b) 2r **Ehe:** 2. Antonie, geb. Venedig 1. April 1862, StkrD.; verm. I) Bozen 20. Nov. 1888 mit Lindor von Görtz, † Bregenz 26. März 1894, K. u. K. Hptm. im Tiroler Jägerrgt Kaiser Franz Joseph; II) Bozen 24. April 1898 mit Kasimir Gfn Ledóchowski, K. u. K. Km. und Rittm. im Ldw.-Ul.-Rgt Nr. 4. [Bozen.]

3. Adelheid Maria Natalie Anna Josepha Antonia, geb. Venedig 31. Mai 1865, ED. des K. K. adeligen Damenstifts „Maria Schul" in Brünn. [Bozen.]

4. Friedrich, geb. Bozen 12. Juli 1866, K. u. K. Km., Bez.-Hptm. in Trient, Lt. des Ldw.-Ul.-Rgts Nr. 6; verm. Tellnitz 21. Juni 1897 mit — Leopoldine Gfin von Ledebur-Wicheln, geb. Krzemusch 27. März 1878, StkrD.
Kinder: 1) Maria Leopoldine, geb. Rovereto 29. Mai 1898.
2) Josephine Marie Virginie, geb. Castel Lizzana bei Rovereto 14. Juli 1899.
3) Leopoldine Maria, geb. Mödling 18. April 1901.
4) Maria Concetta Theresa, geb. Wien 14. Okt. 1902.
5) Paul Maria Heinrich Georg, geb. Trient 9. April 1904.

5. Itha, geb. Innsbruck 19. Okt. 1867.

6. Heinrich, geb. Bozen 16. Okt. 1871, K. u. K. Km., Bez.-Kommissär, zuget. dem Min. des Innern, und Lt. der Tiroler Ldesschützen z. Pf. [Wien.]

Toldalagi de Nagy-Ertse.

Reformiert und katholisch. — Ungarn. — Siebenbürg. und ungar. Gf. d. d. Wien 13. Nov. 1744 (von der Kaiserin Maria Theresia). — S. Jahrg. 1857, S. 822.

† Sigismund Graf Toldalagi de Nagy-Ertse, geb. . . 1766, † . . 14. Mai 1847; verm. . . mit Katharina Vay de Vaja, geb. . . 1781, † . . 27. Juli 1831.

Söhne: 1. † Franz, geb. . . 15. Jan. 1803, † . . 16. Juni 1864, K. K. Km., OKönigsrichter des Maroser Stuhls; verm. . . 25. Sept. 1825 mit Anna Katona de Magyar-Sáros-Berkesz, geb. . . 1806, † Maros-Vásarhely 6. Okt. 1863.
Kinder: 1) † Viktor, geb. . . 4. Febr. 1829, † . . 24. Jan. 1881, K. u. K. Km.; verm. . . 11. April 1860 mit Anna Baronin Bánffy de Losoncz, geb. . ., † . . Jan. 1897.
Kinder: (1) Anna Franziska, geb. . . 21. Jan. 1861. [. . .]
(2) Ladislaus Melchior Franz, geb. . . 15. Jan. 1865; verm. . . 1890 mit — Elise Baronin Zeyk de Zeykfalva, geb. . . . [Schloß Koronka.]
Kinder: a. Ladislaus, geb. . . 1892.
b. Ila, geb. . . 1894.
c. Joseph, geb. . . 1899.

Digitized by Google

(3) Rosalia Franziska, geb. . . 17. April 1867; verm. . . . mit Ludwig Máriaffy de Maksa (kath.). [Schloß Maros-Szent-György.]
2) Fanny, geb. . . 12. Aug. 1830. [Maros-Vásárhely.]
3) Rosa, geb. . . 18. Okt. 1834; verm. Koronka 5. Dez. 1857 mit Wilhelm Frhrn von Schleinitz, † . . 21. März 1881. [Gmunden, OÖsterr.]

2. † Michael, geb. . . 17. März 1817, † Maros-Vásárhely 20. Nov. 1876, OKönigsrichter des Maroser Stuhls; verm. . . 1841 mit — Johanna Gfin Bethlen von Bethlen, geb. . . . [Nyárád-Szent-Benedek.]

Kinder: 1) † Sigmund, geb. . . 29. Mai 1847 (kath.), † . . 16. Nov. 1894; verm. . . Nov. 1870 mit Sophie Fekete de Frits, geb. . . 1. Aug. 1852 (kath.), † . . 30. Aug. 1899.

Söhne (kath.): (1) Sigmund Leonhard Béla, geb. Maros-Vásárhely 11. Sept. 1871, K. u. K. OLt. im 3. Rgt der Tiroler Kaiserjäger; verm. Wien 30. Nov. 1901 mit — Elisabeth Hedwig Leubuscher, geb. Wien 6. Mai 1882 (kath.). [Wien.]

Sohn (kath.): † Franz Ser. Samuel Sigmund, geb. Wien 21. Sept. 1902, † . . 7. Dez. 1902.

(2) Samuel Franz, geb. Sajó-Udvarhely 4. Okt. 1872, Stadtpfarrer in Petroseny Siebenbürgen.

2) Tiburtius (Tibor), geb. . . 28. Okt. 1854 (reform.), K. u. K. Major; verm. Gogány-Váralja 8. Mai 1888 mit — Marie Baronin Bornemissza von Kászon, geb. . . (kath.). [. . .]

Kinder: (1) Michael, geb. . . 1890 (reform.).
(2) Irma, geb. . . 1892 (kath.).

3) Marie, geb. . . 1855.
4) Elisabeth, geb. . . 1862; verm. . . 1895 mit Emmerich Gfn Teleki von Szék. [Schloß Windbüchl, NÖsterr. und Doboka, Siebenbürgen.]

Török de Szendrö.

Katholisch. — Ungarn. — Ungar. Gf. d. d. Wien 28. Dez. 1774.

(S. Jahrg. 1901, S. 876; neuere Nachrichten über den Personalbestand fehlen.)

Traitteur-Brauneberg.

Im Mannesstamme erloschen.

Katholisch. — Baden. — Reichs- und bayer. Adel und Ritter mit dem Prädikat „Edle von" d. d. München 14. Sept. 1790 (vom Kurfstn Karl Theodor von Pfalzbayern, als Reichsvikar); conte romano (primog.) 9. April 1824 (s. Jahrg. 1869, S. 941); bad. Bestätigung des Gfnstandes mit Beibehaltung des Prädikats „Brauneberg" 21. Juni 1825 (für die Witwe des Conte und ihre Töchter).

(S. Jahrg. 1902, S. 900; neuere Nachrichten fehlen.)

Trampe (Tramp).

Evangelisch. — Dänemark, Norwegen und Braunschweig. — Pommerscher Uradel; Reichsgf. mit Wappenbesserung d. d. Wien 15. März 1736 (für Philipp Detlev); dän. Naturalisation und Wappenbesserung d. d. Kopenhagen 26. Juli 1743 (für denselben). — Beschreibung des Wappens im Jahrg. 1900, S. 854.

† Frederik Christoph Graf Trampe, geb. . . 1714, † Hovedgaard 6. Dez. 1779,

Herr auf Hovedgaard und Urup, Kgl. dän. Oberst; verm. . . 8. Sept. 1746 mit Clara Hedewig von Grabow, geb. . . 29. Aug. 1710, † . . .

Söhne: 1. † Jörgen Ditlev Graf Trampe, geb. Horsens 2. April 1749, † Løgismose 14. März 1793, Kgl. dän. Kbr, Herr auf Hovedgaard und Urup; verm. I) . . 4. Aug. 1769 mit Luise Elisabeth Henriette von Scholten, geb. . . 7. Juli 1749, † . . 10. Mai 1774; II) . . 24. Okt. 1783 mit Sophie Amalie Rantzau von Sehested, geb. . . 30. Jan. 1766, † . . 18. Febr. 1838, Herrin auf Rodsteenseie (wiederverm. . . 4. Nov. 1801 mit Christian Magnus von Voß, † . . 28. Febr. 1835, Kgl. dän. Kjkr und Kpt. a. D.).

Söhne 1r Ehe: 1) † Hans Rudolph, geb. . . 28. Mai 1771, † . . 3. Dez. 1829, Kgl. dän. Oberstlt.; verm. . . 1805 mit Sophie Luise Albertine Jensen, geb. . . 1781, † Fredericia 4. Aug. 1829.

Sohn: † August Sophus Ferdinand Graf Tramp [dän. Genehmigung dieser ursprünglichen Namensform d. d. . .]. geb. Fredericia 2. Okt. 1810, † Kopenhagen 19. Okt. 1863, Herr auf Kyö, Kgl. dän. Kbr, Hofchef J. M. der Kgin Caroline Amalie, Auditeur a. D.; verm. Rynkeby 16. Aug. 1840 mit Julie Gfin von Ablefeldt-Laurwigen, geb. Lundsgaard 7. Juni 1813, † Kopenhagen 26. Jan. 1900.

Kinder: a. Caroline Amalie, geb. Kopenhagen 23. Mai 1841, StiftsD. von Vallö. [Kopenhagen.]

b. Christian Johann Frederik, geb. Kopenhagen 7. Sept. 1842, Kgl. dän. Postm. und Marinelt. a. D.; verm. Knuthenborg 21. Mai 1867 mit — Charlotte Frederikke Gfin Knuth, geb. Knuthenborg 26. April 1840. [Kopenhagen.]

Kinder: a) Agnesa Lucca, geb. Kyö 29. Aug. 1869; verm. I) Kopenhagen 15. Nov. 1894 mit Siegfried Michaelsen, † Kopenhagen 15. Juli 1896, Verlagsbuchhändler; II) Kopenhagen . . Mai 1903 mit mag. scient. Karl Hansen. [Kopenhagen.]

b) Helge, geb. Kyö 9. Jan. 1871, Steuermann. [. . .]

c) Kay, geb. Kyö 1. Febr. 1874, Herr auf Kyö bei Logstör.

d) Rolf, geb. Kopenhagen 9. Dez. 1876, Assistent an der Handelsbank. [Kopenhagen.]

c. Adam Gebhardt Rudolph, geb. . . 3. Jan. 1848; verm. Rathlousdal 7. Juni 1872 mit — Rosa Johanne von Holstein-Rathlou, geb. Rathlousdal 12. Febr. 1851. [Kopenhagen.]

Kinder: a) Alma, geb. Kjeldgaard 16. April 1875; verm. Kirke-Vaerlöse 24. Aug. 1895 mit Christen Mörch, prakt. Arzt. [Farum.]

b) Harald, geb. Kjeldgaard 27. März 1880, Ingenieur. [Bremen.]

c) Ebba, geb. Vaerlosegaard 2. April 1885, erspekt. auf Vallö.

2) † Friedrich Christoph Just Gerhard Graf Trampe, geb. . . 9. April 1772, † Kopenhagen 4. Febr. 1848, Kgl. dän. Kmdr der Marine; verm. Korsör 10. Juni 1803 mit Conradine Cecilie Haag, geb. . . , † . . 11. Sept. 1849.

Sohn: † Jörgen Ditlev, geb. Korsör 5. Mai 1807, † Rindomgaard 5. März 1868, Kgl. dän. Kbr, Stiftsamtmann und OAuditeur a. D.; verm. . . 23. Mai 1831 mit Christiane Adolphine Siersted, geb. . . 18. April 1813, † Kopenhagen 9. Jan. 1887.

Kinder: a. Frederikke Caroline, geb. . . 8. Okt. 1833. [Kopenhagen.]

b. Jörgen Christian, geb. Kopenhagen 23. Febr. 1838, cand. polit., Bevollm. des 1. Aushebungsbez.; verm. Kopenhagen 1. Juni 1875 mit Hanna Emma Christiane Fridericia, geb. Helsingör 30. Jan. 1847, † Kopenhagen 1. Nov. 1879. [Kopenhagen.]

Kinder: a) Ella Christiane Susanne Frederikke, geb. Kopenhagen 18. März 1877; verm. das. 15. Nov. 1901 mit Adolf Nissen, Pfarrer in Raesby und Tyvelse auf Seeland.

b) Christoph Sophus Fridericia, geb. Kopenhagen 9. Juni 1879, Kgl. dän. PLt. im 2. Inf.-Rgt. [Helsingör.]

Digitized by Google

c. Anastasius Sophus, geb. . . 23. April 1840, Bankhauptkassierer a. D. [Kopenhagen.]

d. Carl Doris Maßmann, geb. Helsingör 25. Mai 1842, cand. polit., Kgl. dän. Zollkassierer; verm. . . 11. Nov. 1873 mit — Gunhilda Arntz, geb. . . 23. Mai 1847. [Aarhus.]

Tochter: Julie Charlotte Mathilde, geb. Randers 13. Okt. 1874; verm. Aarhus 4. Juni 1901 mit August Paulsen, Kgl. dän. Zollassistenten und Lt. der Res. des 34. Bat. [Kopenhagen.]

e. Adam Rudolph, geb. Helsingör 30. April 1844, Kgl. dän. OGer.-Anwalt; verm. Frederiksborg 6. Mai 1876 mit — Anna Charlotte Theodora von Scholten, geb. . . 11. Sept. 1852. [Lyngby.]

Kinder: a) Adelgunde, geb. . . 20. April 1877; verm. Lyngby . . April 1904 mit Tyge Emil Bang, Kgl. dän. Hardesvogt. [Skerpinggaard bei Fjerritslev.]

b) Anna, geb. . . 8. Juli 1879, erspekt. auf Vemmetofte.

c) Dagmar, geb. . . 26. Nov. 1879, erspekt. auf Vemmetofte.

d) Jobst Gerhard, geb. Lyngby 6. Okt. 1884. [. . .]

e) Maria, geb. Lyngby 11. Dez. 1885, Konventualin des Odense-Klosters.

f. Christian Adolph, geb. . . 14. April 1848, Kgl. dän. Postm. und Telegr.-Direktor; verm. . . 5. Sept. 1875 mit — Aurora Ingeborg Didrikka Sveinbjörnson, geb. . . 23. April 1853. [Praestö.]

Kinder: a) Christiane Adolphine, geb. Braedstrup 18. Mai 1876; verm Praestö 2. Nov. 1897 mit Johannes Erik Sommer, Kgl. dän. Propst. [Gudom bei Aalborg.]

b) Jörgen Theodor, geb. Braedstrup 3. Juli 1878, Ldwirt. [Sörup bei Ringsted.]

c) Frederik Carl, geb. Braedstrup 9. März 1881, Postassistent. [Kopenhagen.]

d) Haldora Margrethe, geb. Braedstrup 15. Jan. 1883.

e) Ingeborg Caroline Christine, geb. Braedstrup 16. Juni 1884.

f) Hanna Emma Christiane, geb. Braedstrup 5. Jan. 1886.

g) Sophus Carl Rudolph Christian, geb. Braedstrup 4. Jan. 1891.

2. † Adam Frederik Graf Trampe, geb. . . 2. Aug. 1750, † . . 22. Juni 1807, Herr auf Lögismose, Flenstoft und Krabbesholm, Kgl. dän. Major der Kav.; verm. . . 27. Aug. 1773 mit Gertrud Hoffmann de Poulson, geb. . . 1746, † Odense 9. Dez. 1815.

Sohn: † Frederik Christoph, geb. . . 19. Juni 1779, † . . 18. Juli 1832, Dr. jur., Kgl. dän. Kbr und Stiftsamtmann, Hptm. a. D.; verm. I) . . 1797 mit Frederikke Sophie verw. Freifrau von Bolten, geb. Heinrich, geb. . . 1765, † . . 8. April 1807; II) . . 8. Mai 1808 mit Anna Dorothea Colbjörnsen, geb. . . 21. Jan. 1792, † Gjerpen 13. Okt. 1808; III) . . 20. Dez. 1810 mit Amalie Ulrike Frederikke Gfin von Schmettau, geb. . . 29. April 1791, † . . 27. Okt. 1856.

Söhne: a) 1r Ehe: (1) † Adam Friedrich Johann Poulson, geb. . . 10. Sept. 1798, † . . 8. Aug. 1876, Kgl. norweg. Oberstkjkr und Amtmann; verm. . . 4. Juli 1828 mit Angelika Christiane Pihl, geb. . . 19. Aug. 1800, † Trondhjem 1. Febr. 1885.

Kinder: a. † Frederik Waldemar, geb. . . 20. Aug. 1829, † Stenkjaer 25. Nov. 1895, Vogt auf Inderoen; verm. . . 20. Mai 1863 mit — Rebekka Müller, geb. . . 10. Okt. 1838. [Stenkjaer.]

Töchter: a) Frederikke, geb. . . 3. Okt. 1869; verm. . . 16. März 1893 mit Anton Schnitler, prakt. Arzt. [Stenkjaer.]

b) Cathinka, geb. . . 26. Dez. 1879. [Christiania.]

b. Frederikke Olava Jacobine, geb. . . 6. Mai 1833; verm. . . 20. Mai 1856 mit Claus Worsöe, Kgl. norweg. Amtmann a. D. [Christiania.]

c. Aline Luise Emilie Caroline, geb. . . 2. Febr. 1835; verm. . . 6. Febr.

Digitized by Google

1865 mit Christian Bödtker, † Christiania 21. Okt. 1903, Kgl. norweg. Obersten a. D. [Christiania.]

d. † Jens Eduard, geb. . . 8. Okt. 1838, † Horten 30. Nov. 1893, Kgl. norweg. Kmdr.-Kpt. der Marine; verm. . . 30. Aug. 1865 mit — Marianne Hagemann, geb. . . 15. Dez. 1843. [Horten.]

Tochter: Ninni Henriette, geb. . . 17. Mai 1868; verm. . . 29. Aug. 1896 mit Olaf Broch, Kgl. norweg. a. o. Prof. an der Univ. Christiania.

(2) † Jens Erik Poulson, geb. . . 25. Okt. 1799, † . . 10. Jan. 1857, Kgl. norweg. Kpt. der Marine; verm. I) . . mit Margarethe Sebelow, geb. . ., † . . 1834; II) . . mit Mariane Brunius, geb. . ., † . . 1860.

Kinder 2r Ehe: a. Jens David Carl Waldemar, geb. . . 2. Sept. 1841, Direktor der Drontheimschen Os-, Graphit- und Metall-Aktiengesellschaft [Stockholm]; verm. I) . . 23. Nov. 1865 mit Josephine Kielland, geb. . . 16. Febr. 1842, † . . 13. Febr. 1879; II) Stockholm 2. Sept. 1879 mit Hedwig Frida Wetterquist, geb. . . 30. Aug. 1859 (gesch.).

Kinder: a) 1r **Ehe:** a) Jens Adam Carl Lorentz, geb. . . 18. Nov. 1866, Ingenieur; verm. Philadelphia . . 1898 mit — Rachel Barker, geb. . . . [Philadelphia.]

b) Gomer Brunius, geb. . . 7. März 1869; verm. . . 1893 mit — Johanne Emilie Clara Breitenbach, geb. . . 21. Aug. 1868. [Braunschweig.]

Kinder: (a) Carl Jörgen Gomer Philipp Detlev, geb. . . 27. Juni 1896. (b) Ingeborg Signe Thyra, geb. . . 6. Dez. 1897.

c) Rudolph Waldemar Jörgen, geb. . . 22. Juli 1873. [. . .]

d) Niels Eduard Frederik, geb. . . 1. Sept. 1875. [. . .]

e) Agnes Thyra Frederikke, geb. . . 5. Nov. 1876.

— b) 2r **Ehe:** f) Carl Harald Detlev, geb. Stockholm 28. März 1886.

b. Adam Frederik, geb. . . 7. Jan. 1854, Herr auf Mjölkeröd und Knöm, Kgl. norweg. Lt. a. D.; verm. . . 1. Dez. 1882 mit — Frida Lundin, geb. . . 11. März 1865. [Mjölkeröd bei Quistrum.]

Kinder: a) Dagmar Marianne, geb. Mjölkeröd 8. Jan. 1884.

b) Jens Ragnar, geb. Mjölkeröd 26. Febr. 1885.

c. Agnes Sophie, geb. . . 14. Sept. 1855; verm. . . 26. April 1875 mit Adolph Fogelström, Kgl. norweg. Kpt. à la suite. [Quistrum.]

— b) 3r **Ehe:** (3) † Eduard Colbjörnsen, geb. . . 23. März 1818, † Trondhjem 6. Okt. 1885, Kgl. norweg. Oberstlt.; verm. . . 28. Jan. 1847 mit — Anna Carolina Bauck, geb. . . 7. Okt. 1824. [Trondhjem.]

Töchter: a. Amalie Frederikke, geb. . . 13. Juli 1851; verm. . . 18. April 1874 mit Jens Kindt, † . . 23. Febr. 1900, Fabrikbes. [Bergen.]

b. Henriette Auguste, geb. . . 5. Aug. 1854; verm. . . 10. Sept. 1878 mit Dr. Olaf Berg Kindt. [Trondhjem.]

Trapp.

Katholisch. — Österreich (Tirol). — Steierischer Uradel, seit Mitte des XV. Jahrh. in Tirol angesessen; Erbldhofm. in Tirol d. d. Rudolfszell 5. Nov. 1469 (vom Ehzg Sigismund); Reichsfrhr. mit Wappenbesserung d. d. Prag 25. April 1605; erbländ.-österr. (Tiroler) Gf. mit „Gf von Matsch" d. d. Innsbruck 3. März 1655 (vom Ehzg Ferdinand Karl).

† Oswald Gerold Trapp, Graf von Matsch, Freiherr zu Pisein (Besenò) und Caldonatsch (Caldonazzo), Herr zu Churburg und Schwanburg, geb. Innsbruck 16. April 1828, † das. 4. Sept. 1881, Oberst-Erbldhofm., K. u. K. Km.; verm. Tratzberg 20. Aug. 1857 mit — Marie Gfin von Enzenberg zum Freyen- und Jöchelsthurn, geb. Innsbruck 6. Dez. 1836, K. u. K. PD. und StkrD. [Schloß Friedberg bei Volders und Innsbruck.]

Digitized by Google

Kinder: 1. Marie, geb. Innsbruck 30. Juni 1858; verm. Amras 30. Juni 1885 mit Erwin Frhrn von Schwarzenau, K. u. K. GRat und Statth. von Tirol und Vorarlberg. [Innsbruck.]
2. Elsbeth Ludovika, geb. Innsbruck 18. Febr. 1860.
3. Gotthard Ludwig Oswald Jakob Franz Johann Joseph Maria, geb. Innsbruck 22. Okt. 1864, Inh. der Pfandhschaften Glurns-Mals, Schlanders und Ulten, sowie der Propstei Eiers, Oberst-Erbldhofm. der gefürsteten Gfschaft Tirol, K. u. K. Km.; verm. Salzburg 9. Jan. 1895 mit — Julia Gfin von Lamberg, geb. Salzburg 6. Sept. 1876, StkrD. [Schloß Churburg, Tirol, und Innsbruck.]
Kinder: 1) Hans Georg Jakob, geb. Amras 25. Mai 1897.
2) Maria Bertha, geb. Amras 25. Okt. 1898.
3) Oswald Raimund, geb. Innsbruck 17. Sept. 1899.
4) Dorothea, geb. Innsbruck 2. Mai 1902.
4. Anna-Editha, geb. Innsbruck 26. Juli 1878, StkrD.; verm. Innsbruck 22. Mai 1902 mit Volkmar Gfn zu Spaur und Flavon, K. u. K. Km. und Hptm. im Gen.-Stabskorps des 14. AKorps. [Innsbruck.]

Traun, s. Abensperg und Traun.

von der Trenck*.

Evangelisch. — Preußen (Prov. Ostpreußen). — Ostpreußischer Uradel; erbländ.-österr. Ritter d. d. Wien 8. April 1783; niederösterr. Ritterstand 29. Juni 1783; preuß. Gf geknüpft an den Besitz des im Jahre 1797 gestifteten Fideikommisses Schakaulacken (612 ha; seit ca 1478 im Bes. der Fam.), Kr. Labiau, d. d. Berlin 5. Juni 1798. — S. Jahrg. 1857, S. 828, Stammreihe im Jahrg. 1882, S. 978; vgl. auch den Artikel von der Trenck genannt von Königsegg im Taschenbuch der Freiherrl. Häuser.

Friedrich Leopold Gustav Graf von der Trenck, geb. Poparten, Kr. Labiau, 19. Nov. 1823, Fkherr bis 1893, Kgl. preuß. Oberst z. D.; verm. Cziasnau bei Lublinitz 19. Nov. 1852 mit — Natalie Auguste Charlotte von Görne, geb. Pawonkau bei Lublinitz 25. Juli 1832. [Schakaulacken.]
Kinder: 1. Viktor Friedrich Leopold Graf von der Trenck, geb. Berlin 9. Okt. 1858, Fkherr seit 6. April 1893 (eingetragen 25. Mai 1894), Kgl. preuß. Lt. a. D. [Schakaulacken.]
2. Eva Marie Friederike Juliane Natalie von der Trenck, geb. Breslau 18. Sept. 1863; verm. Schakaulacken 11. April 1889 mit Hermann Möschke, Gutsbes. in Pietersburg, Südafrika, Kgl. preuß. Lt. a. D. [Pietersburg.]

Treuberg, s. Fischler von Treuberg.

Triangi von Latsch und Madernburg.

Katholisch. — Österreich (Tirol) und Italien. — Wappenbrief d. d. Prag 1. April 1570 (vom Ehzg Ferdinand von Tirol); Reichsadel und Wappenbesserung d. d. Prag 1. März 1616; Reichsgf. und bayer. Gf. mit den Prädikaten „von Latsch und Madernburg" d. d. München 30. Sept. 1790 (vom Kurfstn Karl Theodor von Pfalzbayern, als Reichsvikar); trident. Gf. 21. Febr. 1791; österr. Bestätigung des Gfnstandes d. d. . . 15. Juli (Diplom d. d. Wien 24. Okt.) 1870. — S. Jahrg. 1873, S. 888, und Jahrg. 1876, S. 938.

† Joseph Anton Graf Triangi von Latsch und Madernburg, geb.

Trient 15. Juli 1751, † . . 1820; verm. . . 6. Febr. 1788 mit Barbara Gfin Terlago de Fatis, geb. Trient 9. Juni 1761, † daſ. . . 1835.

Söhne: 1. † Konrad, geb. Trient 22. März 1797, † daſ. 23. Okt. 1866; verm. Trient 24. Aug. 1826 mit Barbara von Egen, geb. Thurnſtein 18. April 1804, † Maria-Enzersdorf 13. Sept. 1878.

Kinder: 1) Anna Antoinette, geb. Trient 3. Sept. 1827; verm. Salzburg 22. Aug. 1852 mit Johann Breymann von Schwertenberg, † Wien 15. Jan. 1872, K. u. K. Major a. D. [. . .]

2) † Joſeph Anton Ludwig, geb. Trient 20. Febr. 1831, † Siena 27. Jan. 1885; verm. . . 1. Sept. 1861 mit Eliſabeth von Thom, geb. Odeſſa 18. Dez. 1845, † auf den Kan. Inſeln 22. April 1894.

Kinder: (1) Eugenia Dorothea Anna Barbara, geb. Florenz 29. Juni 1862; verm. Meta bei Neapel 20. Jan. 1888 mit Carlo Cavaliere Cafiero, † Meta 6. April 1892.

(2) Arthur Konrad Ludwig, geb. . . 18. Febr. 1864, Kgl. italien. Korv.-Kpt. [. . .]

3) † Anton Joſeph Ludwig, geb. Trient 8. März 1833, † Wien 6. Sept. 1890, K. u. K. Km. und Rittm. a. D.; verm. Wien 22. Juli 1862 mit — Leopoldine Joſephine Gabriele Edler von Herz, geb. Wien 11. Nov. 1846 (wiederverm. Rom 7. Aug. 1896 mit Anatol von Kroupensky, Kaiſ. ruſſ. Kbrn und Botſchaftsrat in Rom, Erz).

Sohn: Oscar Maria Joſeph, geb. Wien 10. April 1863, K. K. Statth.-Sekr. in Wien und OLt. der Tiroler Ldesſchützen zu Pferd; verm. Wien 3. Juni 1902 mit — Elſe Lanner, geb. Krahultſch, Mähren, 26. April 1879.

Kinder: a. † Gary Oscar Anton Maria Eduard Felix, geb. Wien 24. Mai 1903, † Hinterbrühl 7. Mai 1904.

b. Maria (Mia) Elſe Melitta Ottilie Leopoldine, geb. Hinterbrühl 24. Aug. 1904.

2. † Anton Franz, geb. Trient 30. Jan. 1801, † Wien 21. Febr. 1872, K. K. OLt. a. D.; verm. Trient 22. Okt. 1835 mit Eliſabeth Gfin Giovanelli von Gerſtburg, geb. Trient 10. Nov. 1815, † daſ. . . 1875.

Kinder: 1) Franziska Barbara Joſephine Wilhelmine, geb. Trient 30. Jan. 1838, StftD., Regentin des K. K. adeligen Damenſtifts in Innsbruck, Erz.

2) Aſſenzio Anton, geb. Trient 26. Juni 1839, K. u. K. Hptm. a. D.; verm. . . 15. Sept. 1874 mit — Marie von Nagy, geb. Klauſenburg 12. Okt. 1852 [. . .]

Kinder: (1) Eliſe, geb. Klauſenburg 9. Nov. 1876; verm. Wien 5. März 1898 mit Auguſt Bartakovics von Kis-Appony, K. u. K. Km. [. . .]

(2) Bruno, geb. . . 29. Sept. 1893.

3) Gabriele, geb. . . 8. Nov. 1842; verm. . . 17. April 1872 mit ihrem verw. Schwager Matthäus Volpi, K. u. K. Hptm. a. D. [Trient.]

4) Barbara Franziska Sigismonda Luigia, geb. . . 28. Okt. 1844, StiftsD. des K. K. adeligen Damenſtifts in Innsbruck.

5) † Albano Joſeph, geb. . . 8. Juni 1847, † New York . . 1878; verm. . . mit — Karoline Thereſia Hofbauer, geb. . . . [. . .]

Sohn: Albano Hugo, geb. . . 22. Mai 1877; verm. . . Okt. 1903 mit — Beatrice Tonina von Riedhorſt, geb. Dragulew, geb. . . . [. . .]

3. † Wilhelm Joſeph, geb. Trient 22. Dez. 1803, † . . 20. Okt. 1856; verm. Trient 4. Okt. 1838 mit Antonie Bailou, geb. Brix 11. Juli 1813, † Trient . . 1888.

Kinder: 1) Karl Anton, geb. Simmering, NÖſterr., 28. Aug. 1839. [. . .]

2) Auguſte Antonie, geb. Rovereto 28. Aug. 1842. [. . .]

3) Pius Karl Albert, geb. Trient 26. April 1848. [. . .]

Trips, s. Bergh genannt Trips.

Troyer.

Im Mannesstamme erloschen.

Katholisch. — Österreich. — Wappenbesserung d. d. Innsbruck 29. Okt. 1491; Reichsadel und Wappenbesserung d. d. Schwäbisch-Hall 24. Dez. 1546; Bestätigung des rittermäßigen Reichsadels d. d. Wien 6. Febr. 1564; Reichsfrhr. mit dem Prädikat „von Troyenstein" und Wappenbesserung d. d. Wien 27. April 1671; Reichsgf. mit dem weiteren Prädikat „und Straßfried" d. d. Wien 22. Okt. 1697.

(S. Jahrg. 1903, S. 911; neuere Nachrichten fehlen.)

Tschirschky-Renard*.

Evangelisch. — Preußen (Prov. Schlesien). — Slawischer Uradel; preuß. Gf mit Namen- und Wappenvereinigung „Renard" nach dem Rechte der Erstgeburt und geknüpft an den Besitz des im Jahre 1857 gestifteten Gräfl. Renardschen Fideikommisses Groß-Strehlitz mit Olschowa, Himmelwitz, Gonschorowitz und Neudorf, Kr. Groß-Strehlitz, Rogau und Kobelwitz, Kr. Kosel 2c. (zus. 5854 ha) d. d. Bad Ems 18. Juni 1877. — S. Jahrg. 1879, S. 955, und Berichtigung des Wappens im Jahrg. 1898, S. 1103; vgl. auch den Artikel Renard.

Mortimer Franziskus Benno Andreas Karl 1. Graf von Tschirschky-Renard, geb. . . 14. Sept. 1844, Herr des Gräfl. Renardschen Fideikommisses Groß-Strehlitz, sowie des Tschirschky-Reichellschen Fideikommisses Schlanz mit Kreiselwitz, Haberstroh, Wilhelmsthal und Sirding (zus. 1030 ha). Kr. Breslau, Kgl. preuß. Major der Res. des Leibkür.-Rgts Nr. 1, Ldesältester und Kreisdeput. [Groß-Strehlitz.]

T'Serclaes-Tilly.

Linie Ophalfen.

Im Mannesstamme erloschen.

Katholisch. — Belgien. — Niederländ. Gf. d. d. . . 21. April 1821.

(S. Jahrg. 1903, S. 912; neuere Nachrichten fehlen.)

Tyszkiewicz.

Katholisch. — Österreich (Galizien) und Rußland. — Kgl. sächs. Bestätigung des Gfnstandes d. d. . . 8. Nov. 1871; österr. Bestätigung d. d. . . 7 Okt. 1893 (beides für Marcelli Adam). — W.: Leliwa. — S. Jahrg. 1873, S. 886; vgl. auch Jahrg. 1857, S. 834. — Über die anderen, hauptsächlich in Belgien, Rußland 2c. ansässigen Geschlechtslinien s. Jahrg. 1866, S. 944.

Marcelli Adam Graf Tyszkiewicz, geb. . . 8. Jan. 1836, Herr auf Debowe, Mechežyńce und Białopol, Ukraine; verm. . . 19. März 1865 mit — Maria Anna Josepha von Krakowska, geb. Tarnówka, Russ.-Polen, 8. Dez. 1844. [Stare-Brody, Galizien.]

Kinder: 1. Anton Ladislaus Alexander, geb. . . 11. Dez. 1865. [. . .]

2. Maria Anna Elisabeth, geb. . . 18. Nov. 1868; verm. . . 30. Juli 1889 mit Josephus Ritter von (Doliwa) Dynowski. [. . .]
3. Anna Maria Josepha, geb. . . 16. Sept. 1870; verm. Lemberg 10. Aug. 1895 mit Thomas Ritter von (Korczak-) Horodyski, Herrn auf Komarow.
4. Wladislas Joseph Matthias, geb. Dresden 26. Febr. 1872, K. u. K. Lt. der Res. des Drag.-Rgts Nr. 10; verm. . . 8. Febr. 1899 mit Olga von Fedorowicz, geb. . ., † Klebanówka 23. Sept. 1901. [Obodówka, Galizien.]
Sohn Tadeus Wladislaus Gabriel, geb. . . 8. Dez. 1899.
5. Josephus Franz, geb. Brody, Galizien, 18. Sept. 1873. [. . .]
6. Josepha Maria Theresia, geb. Brody 18. Sept. 1873 (Zwillingsschwester des Vorigen); verm. Rybna bei Krakau 1. Okt. 1893 mit Julius Ritter von (Zaremba-) Cielecki, Herrn auf Byczkowce ꝛc.
7. Georgius Franziskus Maria, geb. . . 4. Sept. 1875. [. . .]
8. Luise Pia, geb. . . 12. Febr. 1878.
9. Wladimir Ignatius, geb. . . 28. Jan. 1880, K. u. K. Lt. im Ul.-Rgt Nr. 11. [Przemysl.]
10. Sophie Marie, geb. . . 19. Jan. 1885.

Üchtritz-Amade von Várkony.

Lutherisch. — Ungarn und Preußen (Prov. Schlesien). — Meißnischer Uradel; württemb. Wappenatteſt durch Min.-Reſkr. d. d. 13 Juni 1838; preuß. Genehmigung zur Führung des Frhrntitels lt. K.-O. d. d. Baden-Baden 30. Sept. 1865; ungar. Gf. unter Namen- und Wappenvereinigung mit denen der † Gfn Amade von Várkony als Gfn und Gfinnen „Üchtritz-Amade von Varkony" d. d Wien 23. März 1903. — Beſitz: Das Seniorat Gebhardtsdorf mit Schwarzbach, Eſtherwalde und Auguſtthal (zuſ. 454 ha), Kr. Lauban. — Das Geſchlecht iſt im Jahre 1868 zu einem Verbande zuſammengetreten. — Beſchreibung des Wappens im Jahrg. 1904, S. 901. — S. die Artikel Üchtritz (Uechtritz) im Taſchenbuch der Freiherrl. und im Gothaiſchen Genealog. Taſchenbuch der Adeligen Häuſer, Bd. I, 1900.

Emil Joſeph Albert Graf Üchtritz-Amade von Várkony, geb. Czernowitz 19. Okt. 1841, Senioratsherr (ſeit 28. Dez. 1891), Herr der Hſchaft Böös, Kom. Preßburg, Kgl. preuß. Rittm. a. D., EKr des Joh.-O.; verm. Tzſchocha 2 März 1875 mit — Viktoria Olga Ottilie Amalie Guſtava Editha von Üchtritz, geb. Tzſchocha 22. Juli 1857, ED. des Kgl. bayer. Thereſien-O. [Böös und Preßburg]
Sohn: Emil Otto Ernſt Albert Sigmund Dominik, geb. Heriſchdorf, Schleſ. 26. Dez. 1875, Dr. jur., Konzipiſt im Kgl. ungar. Min. des Innern. [Budapeſt.]

Ueberacker.

Katholiſch. — Öſterreich und Bayern. — Reichsfrhr. mit dem Prädikat „auf Pfongau" d. d. Wien 8. April 1669; Reichsgfnſtand d. d. Düſſeldorf 14. Sept. 1711 (vom urſſtn Johann Wilhelm von der Pfalz, als Reichsvikar); immatrikuliert im Kgr. Bayern bei der Gfnklaſſe 6. Febr 1813.

† Wolf Otto Graf von Ueberacker, Freiherr zu Sieghartſtein, geb. . . 4. Aug. 1822, † . . 20 Dez. 1879, K. u. K. Km.; verm. . . 16. Juli 1844 mit Thereſe Freiin von Rudnyánszky von Dezér, geb. . . 28. Juni 1824, † Csabacsüd 13. April 1901, Herrin auf Csabacsüd, Kom. Békés, StkrD.
Kinder: 1. Helene Thereſia Katharina Maria, geb. Klebing, Bayern, 13. Febr. 1847; verm. Salzburg 4. Juni 1870 mit Daniel Gfn von Eſterházy, Herrn auf Zólyom ꝛc. [Schloß Wiesbach bei Hallein und Salzburg.]
2. Giſela, geb. Salzburg 1. Jan. 1848, StkrD., ED. des Kgl. bayer. Thereſien-O.;

Digitized by Google

verm. Salzburg 14. März 1872 mit Ernst Frhrn von Leoprechting, † Brannenburg 1. Okt. 1878, Herrn auf Leoprechting. [Wörishofen, Schwaben.]

3. Gabriele, geb. . . 7. April 1849, StkrD.; verm. Reichenhall 10. Okt. 1871 mit Heinrich Gfn von Thun und Hohenstein, † . . 8. Juli 1886, K. u. K. Km. und Hptm. a. D. [Salzburg.]

4. Wolf Erasmus Othmar, geb. . . 18. Aug. 1851, Herr auf Klebing, Bayern, Sieghartstein, Hzgt. Salzburg, und Weyeregg am Attersee, OÖsterr., Erbpfleger von Alt- und Lichtenthann, K. u. K. Km.; verm. Salzburg 5. Mai 1881 mit — Marie Seraphine Anna Barbara Edler von Aichinger, geb. Haag, NÖsterr., 10. Jan. 1855, ED. des Kgl. bayer. Theresien-O. [Schloß Sieghartstein bei Neumarkt.]

Kinder: 1) Wolf Joseph Othmar Hieronymus Georg Seraphin Maria Gabriel, geb. Aigen bei Salzburg 25. März 1883, K. u. K. Lt. der Res. des Drag.-Rgts Nr. 6. [. . .]

2) Maria Theresia Seraphine Anna Barbara Ottilia Johanna Elisabeth, geb. Klebing 8. Febr. 1884.

3) Elisabeth Maria Seraphine Anna Barbara Theresia Ottilia Margareta Antonia, geb. Klebing 28. März 1885.

4) Wolf Johannes Baptist Othmar Georg Seraphin Joseph Benedikt Maria, geb. Klebing 5. Juli 1887.

5) Anna Maria Seraphine Helene Barbara Theresia Ottilie Franziska Brigitta Elisabeth, geb. Aigen 21. Jan. 1891.

6) Theresia Maria Seraphine Gisella Ottilie Anna Barbara Elisabeth Antonie Josepha, geb. Aigen 18. Juli 1894.

7) Wolfgang Peter Maria Othmar Seraphin Daniel Paul Georg Joseph Antonius Franziskus, geb. Aigen 21. Okt. 1895.

5. Marie Agnes, geb. . . 20. Okt. 1857. [. . .]

6. Wolf Joseph Ludwig Fridolin, geb. . . 9. Juni 1860, K. u. K. Km. [. . .]

7. Adele Bernhardine Irene, geb. . . 21. Mai 1867; verm. . . 17. April 1895 mit Lamoral Baron von Braunecker, Kgl. ungar. Honvédhus.-Lt. a. D. [. . .]

Uetterodt zum Scharffenberg.

Im Mannesstamme erloschen.

Evangelisch. — Ghzgl. hess. Gf. d. d. Darmstadt 3. Febr. 1829.

† Ludwig Wolff Sigismund Graf Uetterodt zum Scharffenberg, geb. Darmstadt 4. Febr. 1824, † Neu-Scharffenberg 2. Juli 1900, Herr auf Neu-Scharffenberg mit Wenigenlupnitz und Melborn nebst Königsthal und Gospenroda, Ghzgt. Sachsen, Mitbes. des Frhrl. Karl Ludwig von Barkhausschen älteren Fideikommisses in Frankfurt a. M., EMr des Joh.-O.; verm. I) Wenigenlupnitz 3. Aug. 1845 mit Friederike Philippine verw. von Donop, geb. von Uetterodt zum Scharffenberg, geb. . . 22. Mai 1805, † Alleringersleben 22. Dez. 1883 (gesch. 25. Aug. 1850); II) . . 1853 mit Mathilde Wigreve, geb. . . 1835 (gesch. nach 7monat. Ehe); III) . . Plauen 30. Nov. 1865 mit Emilie Albertine verw. Wer, geb. Kreiser, geb. Frankfurt a. d. O. 12. Juni 1812, † Neu-Scharffenberg 19. Okt. 1896.

Tochter 1r Ehe: Maria Franziska Wilhelmine, geb. Eisenach 15. März 1848, Mitbes. des Frhrl. Karl Ludwig von Barkhausschen älteren Fideikommisses in Frankfurt a. M.; verm. Bad Kösen 8. Mai 1873 mit Karl Gelpke, Pastor. [Halle a. d. S.]

Uexküll-Gyllenband, s. Uxkull-Gyllenband.

Ugarte.

Im Mannesstamme erloschen.

Katholisch. — Österreich. — Reichsfrhr. mit „Herr zu Blangnard und Meldemanne", sowie Wappenbesserung d. d. Obersdorf 2. Okt. 1654; böhm. Inkolat d. d. Wien 24. März 1662; Reichsgf. mit „von und zu" und Wappenbesserung d. d. Wien 12. Nov. 1676; böhm. Gf. mit Wappenbesserung d. d. Wien 19. Mai 1713.

† Joseph Graf von Ugarte, Freiherr auf Groß-Meseritz, geb. . . 26. Okt. 1804, † . . 27. Juli 1862, Herr auf Rossitz (17 419 Joch), Kr. Brünn, Mähren, K. K. Km. und a. o. G. u. b. M.; verm. I) . . 15. Jan. 1842 mit Helene Gfin von Stackelberg, geb. . . 20. Aug. 1820, † . . 12. Febr. 1843; II) . . 14. Juni 1845 mit Elisabeth Karoline Luise von Rochow-Briest, geb. . . 14. Mai 1822, † Frankfurt a. M. 26. Aug. 1896, ED. des Kgl. bayer. Theresien-O.

Tochter 2r Ehe: Gabriele, geb. . . 11. Juni 1848; verm. . . 9. Juni 1866 mit Carlo Conte Locatelli EMr des souv. Malt.-RrO. [Rom.]

Ungnad von Weißenwolff.

Katholisch. — Österreich (OÖsterreich). — Kärntner Uradel; Wappenvereinigung mit dem der von Dumersdorf Mittwoch vor St. Georg 1449; Wappenvereinigung mit dem der von Plankenwart d. d. Neustadt vor dem St. Peterstag 1456; Reichspanierherrenstand mit „Herren zu Sunegk" d. d. Neustadt vor dem H. Palmtage 1463 (sämtlich vom Kaiser Friedrich); Reichsfrhr. als „Ungnad Frhr zu Sunegg" d. d. Brüssel 29. Mai 1522 (vom Kaiser Karl V.); Reichsgf. mit dem Prädikat „Gf und Herr von Weißenwolff" d. d. Preßburg 8. Nov. 1646; Erbldhofm. in Österreich ob der Enns 14. Jan. 1648; Aufnahme in das schwäbische Reichsgfn-Kollegium 1652. — Besitz: Das im Jahre 1723 gestiftete Fideikommiß Steyregg, Spielberg, Luftenberg, Luftenfelden und Parz, OÖsterr.

† Guidobald Nikolaus Ungnad Graf von Weißenwolff, Freiherr zu Sonneck und Ennseck, geb. . . 17. Dez. 1817, † . . 16. Dez. 1872, Fkherr 2c.; verm . . 8. Mai 1853 mit — Hedwig Gfin Krasicka, geb. Dubiecko 13. Sept. 1839, Herrin auf Ruskawies, Galizien, StkrD. [Ruskawies.]

Sohn: Konrad Johann Paul Felix, geb. Ruskawies 14. Jan. 1855, Fkherr und Oberst-Erbldhofm. im Ebzgt. Österreich ob der Enns, K. u. K. Km., Leg.-Rat des souv. Malt.-RrO., Mitgl. des Herrenh. des österr. Reichsrats auf Lebenszeit, EMr des souv. Malt.-RrO.; verm. Wien 2. Aug. 1879 mit — Marietta Gfin von Starhemberg, geb. Bergheim, OÖsterr., 24. Nov. 1860, StkrD. (s. Goth. Hofkalender, II. Abt.). [Schloß Steyregg.]

Kinder: 1) Irene Sophie Hedwig Maria Magna, geb. Steyregg 6. Sept. 1880.
2) Henriette Gabriele Hedwig Sophie Maria, geb. Steyregg 19. Sept. 1883.
3) Paul Kamillo Konrad Hubert, geb. Steyregg 1. März 1886.
4) Nikolaus Heinrich Maria, geb. Steyregg 11. Aug. 1895.

Unruh.

Evangelisch. — Preußen. — Preuß. Gf. d. d. Berlin 10. Jan. 1802. — S. Stammreihe im Jahrg. 1891, S. 1078; vgl. auch den Artikel Unruh und Unruh-Bomst im Taschenbuch der Freiherrl. Häuser.

† Ludwig Heinrich Friedrich Moritz Johann Wilhelm Graf von Unruh, geb.

Digitized by Google

. . 19. Nov. 1833, † Groß-Lichterfelde 31. Dez. 1902, Kgl. preuß. WGOReg.-Rat a. D., Exz.; verm. Koblenz 22. April 1862 mit — Anna Dorothea Wilhelmine von Bockum-Dolffs, geb. Soeſt 3. März 1840. [Kroſſen.]

Kinder: 1. Luiſe Marianne Florentine Karoline, geb. Berlin 29. Jan. 1863; verm. daſ. 11. Juli 1891 mit Johann Kruſe (geſch.; ſie hat ihren Geburtsnamen wiederangenommen). [Bremen.]

2. Helene Aurelie Anna Wilhelmine Luiſe, geb. Berlin 31. Okt. 1864; verm. daſ. 29. Aug. 1889 mit Auguſt von Heeringen, Kaiſ. deutſchem Kpt. z. See, kmdt zum Reichsmarineamt. [Berlin.]

3. Moritz Severin Florens Albert, geb. Berlin 24. Aug. 1869, Herr auf Kroſſen, Kr. Zeitz, Kgl. preuß. Ldrat des Kr. Weißenfels und OLt. der Reſ. des 2. GDrag.-Rgts, ERr des Joh.-O. [Weißenfels.]

Urſini von Blagay.

Im Mannesſtamme erloſchen.

Katholiſch. — Öſterreich (Krain). — Ldmann von Krain 1532 (Gf Georg).

† Ignaz Kaſimir Graf Urſini von Blagay, geb. . . 2. März 1794, † . . 6. Mai 1857, Herr auf Weißenſtein, Krain, K. K. Km.; verm. . . 14. Febr. 1825 mit Maria Freiin von Lazarini a. d. H. Zobelsperg, geb. . . 31. Jan. 1801, † Weißenſtein 8. März 1880, StkrD.

Tochter: Mathilde Franziska Maria Konſtantia, geb. Weißenſtein 13. April 1833; verm. daſ. 20. Nov. 1855 mit Hugo Frhrn von Lauer, † Görz 12. Okt. 1893, K. u. K. Gen.-Major a. D. [Olmütz.]

Uruski.

Im Mannesſtamme erloſchen.

Katholiſch. — Rußland und Öſterreich (Galizien). — In Galizien immatrikuliert 1782; öſterr. Gf. d. d. Wien 17. Febr. (Diplom d. d. Wien 18. Dez.) 1844. — W.: Sas. — S. Jahrg. 1865, S. 947.

† Severin Léon Kaſimir Graf Uruski, geb. Lemberg 1. Okt. 1817, † Piſa 16. Aug. 1890, Herr auf Bilka, Goja, Klodno und Wulki in den Kr. Lemberg und Zolkiew, Galizien, Milanów, Kopinna und Rudzieniec, Gouvt Lublin, ſowie Zołudek und Lipiczna, Gouvt Grodno, Rußland, Kaiſ. ruſſ. Hofm. und GRat; verm. Warſchau 24. Nov. 1842 mit Ermanzie Marie Gfin von Tiesenhauſen, geb. . . 17. Aug. 1824, † Piſa . . Nov. 1891.

Töchter: 1. Marie Wanda, geb. Warſchau 10. Juli 1853; verm. Lemberg 10. Juli 1872 mit Wladimir Fſtn Swiatopolk-Czetwertyński. [Milanów und Warſchau.]

2. Severina Marie, geb. Paris 25. Mai 1860; verm. Warſchau 24. Okt. 1877 mit Johann Fſtn Sapieha-Rożański von Severien, † Bilka 12./25. Okt. 1901. [Bilka.]

Uſedom**.

Im gräfl. Mannesſtamme erloſchen.

Evangeliſch. — Preußen (Prov. Pommern). — Pommerſcher Uradel; preuß. Gf d. d. Berlin 19. Dez. 1862 (für die Perſon des unten Folgenden) und Ausdehnung d. d. Berlin 11. April

1866 (auf dessen Tochter). — S. Jahrg. 1875, S. 931. — S. den gleichnamigen Artikel im Gothaischen Genealog. Taschenbuch der Adeligen Häuser, Bd. I, 1900.

† Karl Georg Ludwig Guido Graf von Usedom, geb. Hechingen 17. Juli 1805, † San Remo 22. Jan. 1884, Herr auf Kartzitz, Moisselbritz und Udars, Insel Rügen, Kgl. preuß. Kbr und WGRat, EHr des Joh.-O.; verm. I) . . mit Luise Fischer, geb. . . , † Udars 11. Juli 1846; II) . . 8. April 1849 mit Olympia Charlotte Malcolm, geb. . . , † München 9. Okt. 1886.

Tochter 2r Ehe: Hildegard Gfin von Usedom, geb. . . 22. Nov. 1852, ED. des Fräuleinstifts in Cammin, Pomm. [Dresden.]

Urkull-Gyllenband.

Württemberg. — Uradel; schwed. Frhr. als „Urkull-Gyllenband" 23. Aug. 1648; Reichsgf. d. d. Frankfurt a. M. 9. Okt. 1790 (für Karl Gustav Friedrich Frhrn von Urkull-Gyllenband, Hzgl. württemb. GRat und OHofmarschall, dessen Söhne Ludwig und Karl die beiden Linien stifteten).

I. Linie. (Katholisch und lutherisch.)

† Karl Ludwig Johann Otto Graf von Urkull-Gyllenband, geb. Stuttgart 15. Febr. 1760 (luth.), † Kirchheim 4. Sept. 1811, Kgl. württemb. Kbr und Oberst; verm. . . 6. Aug. 1794 mit Sophie Amalie Christine von Göllnitz, geb. . . 23. März 1780, † Rottenburg a. N. 16. Nov. 1854.

Söhne (luth.): 1. † Udo Woldemar Siegfried Gustav, geb. Ludwigsburg 7. Juni 1799, † Weingarten 15. Okt. 1891, Kgl. württemb. Hptm. a. D.; verm. . . 9. Juni 1833 mit Mathilde Freiin von Stain zum Rechtenstein, geb. . . 27. Juli 1804 (kath.), † Ravensburg 14. April 1870.

Kinder (kath.): 1) † Emich Leopold Kuno Gustav, geb. Stuttgart 16. Sept. 1834, † Weingarten 20. Nov. 1871; verm. . . 6. Dez. 1856 mit Adelaide Celli, geb. . . 25. Juli 1839 (kath.), † . . 18. Jan. 1875.

Kinder (kath.): (1) Emil Raphael Livius Maria, geb. Rom 19. Okt. 1857, Farmer in Texas; verm. . . . [. . .]

Kinder: . . .

(2) Maria Anna, geb. Frascati 25. Juni 1861, im Dominikanerinnenkloster in Lauterach.

(3) Hubert, geb. Weingarten 25. Aug. 1866, Farmer in Texas; verm. . . 18. Okt. 1887 mit Christina Johanna Maerz, geb. . . (kath.), † . . , Texas, 24. Aug. 1899.

Kinder (kath.): a. Hildegard Franziska, geb. . . 29. Mai 1892.
b. Emich Jacob, geb. . . 29. Jan. 1894.
c. Rosa Anna, geb. . . 5. Dez. 1895.
d. Udo Joseph, geb. . . 23. Mai 1898.

(4) Franziska Rosa Maria, geb. Weingarten 22. Jan. 1868. [. . .]

2) Adelberta (Bertha) Albertine Charlotte Wilhelmine Mathilde Maria, geb. Stuttgart 11. Dez. 1836, Mitbes. von Hengstfeld, Jagstkr., StiftsD. von Oberstenfeld. [Weingarten.]

2. † Kuno Otto, geb. Ludwigsburg 4. Sept. 1800 (luth.), † Cannstatt 25. Febr. 1886, Kgl. württemb. OFörster a. D.; verm. I) Sulz a. N. 18. Okt. 1836 mit Eleonore Zepf, geb. . . 16. Febr. 1810, † Sulz a. N. 26. April 1847; II) Freiburg i. Br. 18. Okt. 1854 mit Franziska Maria Katharina von Chrismar, geb. Überlingen 29. Febr. 1824, † Freiburg i. Br. 28. Aug. 1891.

Kinder (luth.): a) 1r Ehe: 1) Ida Eleonore Luise Philippine Juliane Amalie, geb. Sulz a. N. 30. Juli 1837; verm. . . 20. Juni 1870 mit L. Nippert, Direktor des Predigerseminars in Frankfurt a. M.

2) Anna Elvira Ottilie Elise, geb. Sulz a. N. 24. Juni 1843; verm. Ensingen 30. Juni 1864 mit E. Pucklitsch, Prediger an der Bischöfl. Methodistischen Kirche in Karlsruhe.

3) † Eduard Karl Friedrich Kuno Ferdinand Wilhelm Konrad, geb. Sulz a. N. 25. Nov. 1846, † Cannstatt 2. Febr. 1899; verm. Cannstatt 1. Juni 1875 mit — Julie von Mend, geb. St. Petersburg 18. Dez. 1854. [Cannstatt.]

Kinder: (1) Ida Eleonore, geb. Cannstatt 21. Juni 1876; verm. das. 21. Sept. 1893 mit Georg Gfn von Reischach, Kgl. preuß. Hptm. a. D. [Freiburg i. Br.]

(2) Olga Friederike Marie, geb. Freiburg i. Br. 5. Mai 1878; verm. Cannstatt 15. Okt. 1901 mit Adolf Gfn von Bassewitz, Herrn auf Prebberede 2c., Gbzgl. mecklenb.-schw. Khrn.

(3) Eduard Julius, geb. Freiburg i. Br. 21. Aug. 1879, stud. jur. [Berlin.]

(4) Udo Kuno, geb. Freiburg i. Br. 20. Febr. 1881, Kgl. württemb. Lt. im Drag.-Rgt Nr. 25. [Ludwigsburg.]

(5) Fritz Alexander, geb. Cannstatt 27. Juli 1885, Kgl. württemb. Lt. im Drag.-Rgt Nr. 26. [Stuttgart.]

— b) 2r Ehe: 4) Alfred, geb. . . 4. Okt. 1860. [. . .]

II. Linie. (Lutherisch.)

† Karl August Bertram Graf von Urkull-Gyllenband, geb. Stuttgart 18. Febr. 1761, † Bebenhausen 26. Jan. 1812, Kgl. württemb. Khr, WGRat, Ldjägerm. und OForstm.; verm. Plieningen 20. Juni 1797 mit Albertine von Kaufberg, geb. Sondershausen 2. Juni 1775, † Stuttgart 22. Mai 1848.

Söhne: 1. † Karl Wilhelm Friedrich, geb. Engelsberg 23. Jan. 1801, † Stuttgart 16. Mai 1890, Mitbes. von Hengstfeld, Kgl. württemb. Khr und Hofjägerm.; verm. I) . . 10. Febr. 1828 mit Charlotte Freiin Varnbüler von und zu Hemmingen, geb. . . 10. Febr. 1810, † Steinbach 17. Juli 1831; II) . . 17. März 1834 mit Elise Freiin von Fahnenberg, geb. . . 3 Okt. 1813 (kath.), † Steinbach 10. Sept. 1840; III) . . 28. Nov. 1841 mit deren Schwester Marie Freiin von Fahnenberg, geb. . . 13. Okt. 1818, † Stuttgart 25. Okt. 1872.

Kinder: a) 1r Ehe: 1) August Karl Konrad Joseph, geb. Neustadt a. K. 3. Dez. 1828, Mitbes. von Hengstfeld, Kgl. württemb. Khr und GRat a. D. [Stuttgart]

— b) 2r Ehe: 2) Albert Egid Bertram, geb. Steinbach bei Hall 25. Dez. 1834, Mitbes. von Hengstfeld, Kgl. württemb. Khr und OForstrat a. D., ritterschaftl. Abg. zur württemb. Ständeversammlung; verm. Heilbronn 10. Juni 1865 mit — Amalie Freiin von Gemmingen, geb. Gaildorf 9. Juni 1845. [Kirchheim u. T.]

— c) 3r Ehe: 3) Luise, geb. Steinbach 5. Juli 1844. [Stuttgart.]

4) Helene, geb. Schorndorf 30. Juni 1853. [Stuttgart.]

2. † Rudolf Karl August Wilhelm, geb. Bebenhausen 16. Mai 1809, † Ansbach 12. Dez. 1879, Kgl. württemb. Khr und Oberstjhofm., Hzgl. nass. Khr, EKr des Joh.-O.; verm. I) Stuttgart 3. Sept. 1835 mit Albertine Eliza Uhde, geb. London 3. Sept. 1818, † Stuttgart 12. Jan. 1856; II) Hemmingen 5. Jan. 1860 mit — Mathilde Gfin von Fries, geb. Kuklena, Böhmen, 4. Febr. 1839 (kath.). [. . .]

Kinder: a) 1r Ehe: 1) Alexander August Rudolf Leopold Friedrich, geb. Potsdam 2. Okt. 1836, K. u. K. Km., GRat, Gen. der Kav. und Kmdt des 2. AKorps, kmdr Gen. in Wien, Oberstlnh. des Hus.-Rgts Nr. 16.

2) † Alfred Richard August, geb. Stuttgart 3. März 1838 † Güns 3. Juli 1877, K. u. K. Km. und Oberstlt. a. D.; verm. . . 1871 mit Valeria Gfin von Hohenthal, geb. . . 30. Mai 1841, † Güns 19. März 1878.

Kinder: (1) Albertine, geb. Waldgarten 3. Febr. 1872; verm. Stuttgart

16. April 1895 mit Eberhard Hofacker, Kgl. württemb. Major im Gen.-Stab d. A. [Berlin.]
(2) Alexandrine, geb. Waldgarten 30. Juni 1873. [Stuttgart.]
(3) Karoline, geb. Wien 7. April 1875; verm. Greifenstein 30. Mai 1904 mit Alfred Schenk Gfn von Stauffenberg, Kgl. württemb. Khrn, Stallm. und Rittm. z. D. [Stuttgart.]
(4) Nikolaus, geb. Güns, Ungarn, 14. Febr. 1877, K. u. K. OLt. im Ul.-Rgt Nr. 2. [Wien.]

3) Olga Helene Katharine Sophie Mathilde Emma Albertine, geb. Stuttgart 4. Juli 1852, PD. J. M. der Kgin von Württemberg. [Stuttgart.]
4) Adelheid (Adda) Sophie Karoline Auguste Fanny Friederike, geb. Wiesbaden 31. Dez. 1854, OHofmeisterin J. K. H. der Gbzgin von Oldenburg; verm. Ludwigsburg 27. Juli 1880 mit Henning Gfn von Bassewitz, † Neu-Strelitz 1. Dez. 1880, Gbzgl. mecklenb.-str. Hofmarschall. [Oldenburg.]

— b) 2r Ehe: 5) Viktoria Mathilde Elise Karoline Konradine, geb. Stuttgart 18. Juni 1861 (kath.).

6) Woldemar Viktor Rudolf Konrad Gustav, geb. Burleswagen 12. Juli 1867, Kgl. württemb. OLt. a. D.; verm. Plauе 2. Dez. 1897 mit — Lucie gesch. Freifrau von Wangenheim, geb. Ahrenfeldt, geb. Dresden 25. April 1861. [. . .]

Söhne: (1) Woldemar, geb. Genua 17. Sept. 1898.
(2) Bernhard Victor, geb. Wallwitz 8. Sept. 1899.

7) Rudolf Konrad Alexander Alfred, geb. Burleswagen 31. Mai 1869 (kath.), Kgl. preuß. OLt. im 1. Leibhuf.-Rgt Nr. 1, kmdt zum Mil.-Reitinstitut in Hannover; verm. I) Durlach 18. Nov. 1890 mit Auguste Freiin Schilling von Canstatt, geb. Hohen-Wettersbach 30. Dez. 1868 (gesch. 19. Juni 1898); II) Reval 24. Sept. 1900 mit — Margarete (Daisy) Freiin von Uexküll a. d. H. Fickel, geb. Pirk, Estland, 25. März 1878 (evang.). [Danzig (Langfuhr).]
Kinder: a) 1r Ehe: (1) Auguste, geb. Stuttgart 11. Nov. 1891.
— b) 2r Ehe: (2) Rudolf Maria Bernhard, geb. Danzig (Langfuhr) 15. Dez. 1901.

Valmarana, 1867.

Vay von Vaja.

Katholisch und reformiert. — Ungarn. — Ungarischer Uradel; österr. Wappenvermehrung d. d. Wien 31. Jan. 1817; ungar. Gf. d. d. Schloßhof 10. Sept. 1830 (für Abraham Vay von Vaja). — S. Jahrg. 1876, S. 949; vgl. auch den gleichnamigen Artikel im Taschenbuch der Freiherrl. Häuser.

† Joseph Graf Vay von Vaja, geb. Felsö-Vadász . . 1815, † . . 3. März 1855; verm. I) mit . .; II) . . 1853 mit — Alexandra Gyürky von Losoncz, geb. . . . [. . .]

Sohn 2r Ehe: Ludwig, geb. . . 20. März 1854; verm. . . mit — Gizella Csür, geb. . . 24. Mai 1863. [Budapest.]

Geschwister.

1. † Karl, geb. Felsö-Vadász . . 1816, † . . 18. Nov. 1854; verm. Deregnyö . . 1846 mit Ida Lónyay von Nagy-Lónya und Vásáros-Námény, geb. . . 29. Mai 1829, † Budapest 12. Mai 1898.

Sohn: Tihamér, geb. Deregnyö 10. Sept. 1847, Herr auf Felsö-Vadász, Also-Zsolcza und Kis-Bári, Mitgl. des ungar. OHauses; verm. Losoncz 20. Juli 1869 mit — Helene Beniczky von Benicze und Micsinye, geb. Terbeléd 9. Sept. 1850. [Felsö-Vadász.]

Digitized by Google

Kinder: (1) Helene Maria Ida Wilhelmine, geb. Felsö-Vadász 28. Aug. 1870.
(2) Rosa Karola Julia Aurora, geb. Felsö-Vadász 28. Nov. 1871; verm. daſ. 15. Aug. 1893 mit Karl Frhrn von Kirchbach, K. u. K. Obersten und Brig.-Kmdtn. [Hermannſtadt.]
(3) Karl Julius Tihamér Adam, geb. Felsö-Vadász 29. Juli 1873, K. u. K. Km., Kgl. ungar. OLt. im Honvédhuſ.-Rgt Nr. 8. [Keszthely.]
(4) Arthur Georg, geb. Felsö-Vadász 15. Sept. 1879, K. u. K. Lt. im Huſ.-Rgt Nr. 10. [Czernowitz.]

2. † Daniel, geb. Felsö-Vadász 10. Sept. 1820, † . . 1894; verm. Páczin 22. April 1845 mit Amalia Baronin Sennyey von Kis-Sennye, geb. Páczin . . 1829, † Budapeſt 8. März 1903.
Kinder: 1) Abraham, geb. . .; verm. . . mit — Kathinka von Kozma, geb. . . . [. . .]
Tochter: Olga, geb. Kis Kend 18. Dez. 1879; verm. Budapeſt 16. Sept. 1901 mit Tihamer Gfn Somſſich de Saárd, K. u. K. Lt. der Reſ. des Huſ.-Rgts Nr. 16. [Budapeſt.]
2) Eliſabeth, geb. . .; verm. . . mit Iván von Posztóczky. [. . .]
3) Deſider, geb. . . . [. . .]

3. † Ladislaus, geb. Berkesz . . 1821, † daſ. . . 1883, K. u. K. Km. und Oberſt a. D., Oberſthofm. Sr. K. u. K. H. des Ehzgs Joſeph; verm. . . mit — Sarolta Beniczky von Benicze und Micſinye, geb. . . 1837. [. . .]
Kinder: 1) Sarolta, geb. . . 1859.
2) Peter, geb. . . 1864, Herr auf Gyón, Námény und Cſéfa, Päpſtl. Hausprälat und apoſt. Protonotarius. [Rom.]

4. Eveline, geb. . . 1829; verm. . . 1846 mit Emmerich Czóbel von Balogfalva, K. u. K. Km. [Anarcs.]

5. † Adam, geb. Berkesz 24. Dez. 1830, † daſ. 20. Mai 1900, Herr auf Berkesz, Vaja, Thaß, Gegény, Berencs, Czigánd, Benk, Petneháza, Cör, Pußta-Dobos, Vámfalu und Sadany, K. u. K. GRat; verm. Bodrog-Olaszi . . Nov. 1855 mit Maria Lónyay von Nagy-Lónya und Vásáros-Námény, geb. Deregnyö . . 1831, † Berkesz 30. Nov. 1895.
Söhne: 1) Tibor, geb. Deregnyö 15. Sept. 1856; verm. Budapeſt 20. Juni 1885 mit — Margarete Gfin Khuen von Belaſi, geb. Nuštár 8. Juni 1856 (kath.), StkrD. [Thaß.]
Kinder: (1) Gabrielle, geb. Thaß 22. Juni 1887.
(2) Nikolaus, geb. Thaß 10. Aug. 1888.
2) Gabriel, geb. Berkesz . . 1862, K. u. K. Km. und Hptm. im Korpsart.-Rgt Nr. 4; verm. Enyiczke 26. Sept. 1895 mit — Martha Gfin Zichy, geb. . . 11. Juli 1870 (kath.). [Berkesz.]
Kinder: (1) Maria, geb. Budapeſt 10. Aug. 1896.
(2) Ladislaus, geb. Budapeſt 3. Sept. 1897.
3) Adam, geb. Budapeſt . . 1868; verm. Enyiczke 26. April 1892 mit — Marie Gfin Zichy, geb. . . 26. Juni 1869 (kath.). [Vaja.]
Söhne: (1) Rudolf, geb. Vaja 28. April 1893.
(2) Adam, geb. Enyiczke . . 1894.
(3) Bela Árpád, geb. Vaja . . Juni 1903.

Vécsey de Hajnácskeö.

Im Mannesſtamme erloſchen.

Katholiſch. — Ungarn. — Ungar. Baronat mit dem Prädikat „de Hajnácskeö" 21. Nov. 1601; ungar. Gf. d. d. Wien 17. April 1818. — S. Jahrg. 1881, S. 978; vgl. auch den gleichnamigen Artikel im Taſchenbuch der Freiherrl. Häuſer.

† Eduard Wilhelm Graf Vécsey de Hajnácskeö, geb. . . 1810, † . .

19. Juli 1856, K. K. Km. und Oberstlt. a. D.; verm. Wien 29. Jan. 1856 mit Wilhelmine Gfin von Blankenstein, geb. . . 28. Jan. 1819, † Wien 30. Nov. 1901, StkrD.

Tochter: Auguste Eduarde Wilhelmine, geb. Wien 14. Jan. 1857; verm. daj. 2. Mai 1878 mit Nikolaus Gfn Cavriani, Fkherrn auf Seibersdorf ꝛc., K. u. K. Rittm. a. D. [Seibersdorf und Wien.]

Venier.

Katholisch. — Italien. — Patrizier von Venedig; österr. Adelsanerkennung als „Nobili" 1. Dez. 1817; österr. Gf. 1. März (Diplom d. d. Wien 8 Juni) 1857 (für die Brüder Peter-Hieronymus Anton und Joseph Maria Franz). — S. Jahrg. 1861, S. 906.

(S. Jahrg. 1903, S. 920; neuere Nachrichten über den Personalbestand fehlen.)

Verri della Bosia.

Katholisch. — Bayern. — Sardinischer Conte unter Belehnung mit 1/4 von Bosia 30. März 1724; immatrikuliert im Kgr. Bayern bei der Gfnklasse 25. Okt. 1816.

Maximilian Joseph Askan Graf Verri della Bosia gen. von Külberg auf Gansheim und Berg, geb. . . 20. April 1824, Kgl. bayer. Km. und Gen. der Inf. à la suite des 15. Inf.-Rgts, Gen.-Kpt. der Leibgarde der Hartschiere, Kapitular des Kgl. bayer. St. Hubertus O.; verm. . . 27. Okt. 1856 mit — Florentine Rudhart, geb. . . 8. Juli 1832 (s. Jahrg. 1901). [München.]

Kinder: 1. Johanna Florentine Leopoldine Askania, geb. München 12. Juli 1857; verm. Würzburg 15. Jan. 1883 mit Albert Frhrn von Könitz, Kgl. bayer. Km., Gen. der Kav. z. D. und Gen.-Adj. [München.]

2. Askania Amalie Katharina Henriette, geb. . . 6. Okt. 1858; verm. München 6. Jan. 1885 mit Heinrich Frhrn von Pittel, † Weißenbach 26. Aug. 1895, K. u. K. FML. a. D. [Weißenbach a. Triesting, NÖsterr., und München.]

3. Gabriele Henriette Viktorine Askania, geb. . . 30. Mai 1862; verm. München 20. April 1887 mit Ernst Frhrn von Barth zu Harmating, Kgl. bayer. Gen.-Lt. und Chef des Gen.-Stabes d. A. [München.]

4. Karl Joseph Askan Gabriel, geb. . . 9. Febr. 1865, Kgl. bayer. Km. und Hptm. im Gen.-Stab der 2. Div.; verm. . . Nov. 1904 mit — Klara Freiin Besserer von Thalfingen, geb. Freising 15. März 1869. [Augsburg.]

Vetter von der Lilie.

Katholisch. — Österreich (Steiermark und Mähren). — Prädikat „zu Burgveistritz" d. d. Wien 26. Juli 1587; Lehmann von Steiermark 1587; Reichsfrhr. mit „von und zu Burg-Feistritz" d. d. Regensburg 8. Juli 1630; Reichsgf. mit „Gf und Herr von der Lilgen (Lilien), Frhr zu Burg-Feistritz" und Wappenbesserung d. d. Regensburg 14. Aug. 1653 (vom Kaiser Ferdinand III. für Johann Balthasar und Johann Weikhard); böhm. Bestätigung des Reichsgf. und böhm. Inkolat d. d. Wien 7. Juli 1654. — Besitz: Das Fideikommiß Tüffer, Steierm.

Felix Graf von Vetter und Herr von der Lilie, Freiherr zu Burg-Feistritz, geb. . . 18. März 1830 (Adoptivsohn der † Gfin Josephine Vetter von der Lilie, geb. Prssin von Hohenzollern-Hechingen), Fkherr, Herr auf Neuhübel (seit 1661 im Bes der Fam.) mit Neu-Sikowitz (zus. 3629 Joch) und Kattendorf (923 Joch), Bez. Neutitschein, Mähren, K. u. K. Km., GRat, Ldeshptm. der Markgfschaft Mähren und Major a. D., Mitgl. des Herrenh. des österr. Reichsrats auf Lebenszeit; verm. Troppau 25. Okt. 1855 mit Ida Gfin Arz von Arzio-Vasegg,

geb. . . 23. Juli 1833, † Neuhübel 29. Sept. 1903, K. u. K. PD. und StkrD. [Schloß Neuhübel bei Stauding, Mähren.]

Kinder: 1. Moritz Joseph Maria, geb. Troppau 22. Aug. 1856, Herr auf Trnavka, Mähren, und Mitbes. von Sedlnitz, Bez. Neutitschein, Mähren, K. u. K. Km., GRat und Rittm. im Ldw.-Ul.-Rgt Nr. 2, Präs. des Abg.-Hauses des österr. Reichsrats; verm. Graz 20. Nov. 1884 mit Karoline Gfin von Wimpffen, geb. Hetzendorf bei Wien 8. Sept. 1861, † Aussee 21. Aug. 1902, StkrD. [. . .]
Sohn: Franz Maria Alfons Felix Moritz, geb. Neuhübel 8. Sept. 1885.

2. Elisabeth Marie Josephine Ludovika, geb. Neuhübel 5. Sept. 1859, StkrD.; verm. Neuhübel 8. Jan. 1882 mit Adam Gfn von Romer, K. u. K. Km. und Statth.-Rat in Neutitschein.

3. Ida Luise Josephine Maria, geb. Neuhübel 13. Jan. 1863, Mitbes. von Sedlitz; verm. Neuhübel 12. Nov. 1894 mit Hartwig Frhrn von Eichendorff, Kgl. preuß. Major, aggr. dem Füs.-Rgt Nr. 38. [Glatz.]

Großvatersbrudersohn.

† Maria Karl, geb. . . 9. Aug. 1788, † . . 9. Okt. 1833, K. K. Km. und Major a. D.; verm. . . 20. Jan. 1812 mit Sophie Gfin von Dernath, geb. . . 28. Dez. 1794, † Wien 21. Febr. 1871, StkrD.

Söhne: 1. † Ferdinand, geb. . . 8. Juli 1812, † . . 15. Sept. 1882, K. u. K. Km. und FML. a. D.; verm. . . 27. Jan. 1851 mit Josephine von Wachtler, geb. . . 13. Okt. 1827, † Belacz 16. Mai 1902.

Kinder: 1) Sophie, geb. . . 27. Nov. 1851; verm. I) . . 28. Aug. 1870 mit Joseph Gfn Török de Szendrö (gesch.), K. u. K. Lt. a. D.; II) mit . . . von Puskas. [. . .]

2) Josephine, geb. . . 17. Jan. 1853; verm. Hohenwang, Steierm., 17. Juli 1878 mit Alexander Tabódy von Tabódy und Fékeshäza, K. u. K. Km. und Oberstlt. [. . .]

3) Ferdinandine, geb. . . 22. Jan. 1854; verm. I) Hohenwang 26. Sept. 1876 mit Eduard Frhrn von Erstenberg zum Freyenthurm (gesch.); II) . . mit Rudolf von Friederici. [Belacz, Kom. Tolna.]

4) † Ferdinand, geb. . . 28. März 1856, † Hautzenbichl 15. April 1904, K. K. Rittm. bei der Div. berittener Tiroler Ldesschützen; verm. Wien 12. Mai 1884 mit — Kathinka Freiin Petricsevich-Horváth de Szeplak, geb. . . 15. Juli 1865 (evang.). [Schloß Hautzenbichl bei Knittelfeld.]
Sohn: Georg Maria Ferdinand, geb. . . 7. März 1885.

5) Gisela Maria Sophie Josephine, geb. Graschnitz 22. Juli 1860; verm. Graz 9. Jan. 1881 mit Arthur Frhrn von Hammer-Purgstall, † Graz 23. Mai 1904, K. u. K. Konsul und Linienschiffsfähnr. der Res. [Graz.]

2. † Gustav I., geb. . . 14. Aug. 1819, † Sedlnitz, Mähren, 27. März 1897, K. u. K. Gen.-Major a. D.; verm. I) . . 1. Juli 1852 mit Julie von Malter, geb. . . 10. Aug. 1832, † Wien 4. Dez. 1863; II) Wien 18. Okt. 1871 mit — Marie Jagodics de Kernyetcsa, geb. . . 23. Aug. 1843. [Graz.]

Kinder: a) 1r **Ehe:** 1) Gustav II. Karolus Josephus Julius, geb. Mailand 3. Okt. 1853, K. u. K. Hptm. im Kriegsarchiv des Gen.-Stabes; verm. Schönbichl 17. Sept. 1883 mit — Gisela Gfin von Berolding en, geb. Wien 5. Juli 1859. [Wien.]
Sohn: Gustav III. Franz Alexander, geb. Wien 17. Sept. 1887.

2) Arthur Alexander Gustav, geb. Mailand 4. Okt. 1856, K. K. Ldesger.-Rat beim Kreisger. in Znaim; verm. Graz 1. Juli 1890 mit — Luise (Ludovika) von Rebenburg, geb. Graz 8. Juli 1862.

3) Marie Elisabeth Ida, geb. Neutitschein 29. Juni 1858, präbend. StiftsD. im K. K. adeligen Damenstift „Maria Schul" in Brünn.

4) Marie Rudolf Viktor Karl Ferdinand, geb. Laibach 18. Sept. 1860, K. K. Bez.-Hptm. in Imst; verm. Graz 29. Okt. 1891 mit — Theodolinde Gfin von Enzenberg, geb. Schwaz 3. Okt. 1866.
Kinder: (1) Auguste Maria Julie Theodolinde, geb. Bregenz 14. Aug. 1892.

(2) Rudolf Franz Joseph Maria, } Zwillinge, geb. Innsbruck 24. Juli
(3) Bobuslav Franz Joseph Maria, } 1898.
— b) 2r Ehe: 5) Melanie Adrienne Sophie, geb. Pilsen 22. Okt. 1872.

3. † Karl Heinrich Ferdinand, geb. . . 19. Juni 1825, † . . 4. Aug. 1887; verm. . . 16. Okt. 1851 mit Wally von Malter, geb. . . 25. Aug. 1834, † Ber 27. April 1893 (gesch.; wiederverm. . . mit Alfons Gfn Sérenyi).

Tochter: Alexandrine, geb. . . 1. Mai 1858; verm. . . 30. Juni 1885 mit Louis Rigano, † . . 10. Jan. 1889, Abteilungschef im Kgl. belg. Eisenbahnmin. [Brüssel.]

Vieregg.

Im Mannesstamme erloschen.

Katholisch. — Bayern. — Mecklenburgischer Uradel; kurbayer. Frhr. d. d. München 10. Dez. (ausgeschrieben 15. Dez.) 1692; Reichsgf. und bayer. Gf. d. d. . . 1. März 1790 (vom Kurfstn Karl Theodor von Pfalzbayern, als Reichsvikar). — S. Jahrg. 1867, S. 941.

† Karl Matthäus Graf von Vieregg, geb. . . 13. Juli 1789, † . . 18. Okt. 1864, Herr auf Tutzing, Rösselsberg (beide später veräußert), Pähl und Gossenhofen, Kgl. bayer. Km. und Oberst à la suite; verm. . . 23. Sept. 1832 mit Julie Freiin Eötvös von Vásáros-Náméný, geb. . . 21. Sept. 1812, † . . 2. Mai 1880, StkrD.

Tochter: Helene, geb. Tutzing 30. März 1838, Herrin auf Pähl und Gossenhofen, OBayern, StkrD.; verm. Tutzing 28. Juli 1856 mit Karl Fstn von Wrede, † Ellingen 22. Dez. 1897, erbl. Reichsrat der Krone Bayern, Kgl. bayer. Km. und Major à la suite. [Ellingen.]

Villers.

Katholisch. — Preußen und Ghzgt. Luxemburg. — Span.-niederländ. Gf. von Grignoncourt 1665 (vom König Philipp IV.); span.-niederländ. Marquis . .; preuß. Anerkennung des Gfnstandes laut Min.-Reskr. d. d. Berlin 16. Mai 1827 (für Jakob Ludwig Gisbert Gfn von Villers, Herrn auf Burg-Esch); preuß. Genehmigung, neben dem Gfntitel auch den Titel „Marquis" zu führen d. d. Berlin 8. März 1848 (für den jedesmaligen Ältesten der Familie). — S. Jahrg. 1860, S. 890.

† Jakob Ludwig Gisbert Graf von Villers, geb. . . 4. März 1767, † . . 17. Juli 1844; verm. . . mit Margarete Walpurga von Limpach, geb. . . 28. Okt. 1781, † . . 23. März 1867.

Sohn: † Ludwig Viktor Marquis von Villers, Graf von Grignoncourt, geb. . . 30. Juli 1810, † . . 5. April 1881, Kgl. preuß. Reg.-Präs.; verm. . . 22. Juli 1843 mit Elisabeth Thekla Freiin von Salis-Soglio, geb. . . 31. Jan. 1816, † . . 24. Juli 1861.

Kinder: 1) † Gisbert Ludwig Hans Maria Marquis von Villers, Graf von Grignoncourt, geb. Koblenz 12. Sept. 1844, † Hönningen 7. Jan. 1903, Herr auf Tempelhof (75 ha; seit 1826 im Bes.), Kr. Neuwied, Herr (gemeinsam mit seinem Bruder) auf Burg-Esch (seit 1750 im Bes. der Fam.), Kr. Bolchen, Lothringen, Kgl. preuß. Rittm. a. D.; verm. Arnheim 18. Nov. 1880 mit — Marie van Rispen, geb. Arnheim 30. März 1855. [Tempelhof bei Hönningen a. Rh.]

Kinder: (1) Eugenie Elisabeth Antonie Maria, geb. Lüben 5. Dez. 1881; verm. Hönningen 6. Mai 1903 mit Maximilian Frhrn Geyr von Schweppenburg, Päpstl. Geh.-Km. [Haus Ingenraedt bei Wankum.]
(2) Walram Karl Ludwig Eugen Maria, geb. Tempelhof 19. Mai 1883. [. . .]

2) Camilla Antonie Maria, geb. Berlin 11. März 1846; verm. . . 20. Nov. 1869 mit Wilhelm Frhrn von Rolshausen, Kgl. preuß. Obersten a. D. [Bonn.]
3) Anton Ulysses Eugen Maria, geb. . . 22. Jan. 1849, Kais. GReg.-Rat und Kreisdirektor in Metz; verm. Paris 24. Jan. 1901 mit — Bertha Emanuelle Marie Constance Comtesse de Ligniville, geb. . . .
4) Theresia Ludovika Gisberta Maria, geb. . . 25. Febr. 1851. [. . .]
5) Maria Josepha Ludovika, geb. . . 5. April 1855, im O. der armen Franziskanerinnen. [. . .]

Bruder.

† Kamillus Matthias Laurentius Graf von Villers, geb. . . 9. Aug. 1769, † Born 23. Febr. 1841 [niederländ. Gf nach der Primogenitur s. d. 8. Mai 1830]; verm. I) . . 9. Dez. 1802 mit Françoise de Martiny, geb. . . ., † . . 9. Okt. 1803; II) . . 25. Aug. 1805 mit Josephine Dorothea von Hoefnagle, geb. . . 28. April 1771, † . . 21. März 1851.

Sohn: † Karl Viktor Kamillus Graf von Villers, geb. Luxemburg 7. Okt. 1810, † . . 20. Febr. 1895, Herr auf Born, Grundhof und Harthof, Ghzgt. Luxemburg, Hannut, Belgien, Herpt und Driel, Niederlande, Kgl. niederländ. Major a. D. [luxemb. Bestätigung des Gfnstandes nach der Primogenitur d. d. Haag 14. Febr. 1883]; verm. . . 11. Juni 1838 mit Alfonsine Demetria Gfin von Liedekerke-Beaufort, geb. . . 22. Dez. 1817, † . . 23. Sept. 1868.

Kinder: 1) Hippolyt Emil Viktor Graf von Villers, geb. . . 9. Okt. 1843, Dr. jur., Kgl. niederländ. Kbr, Ghzgl. luxemb. Kbr, Sekr. Sr. K. H. des Ghzgs, Geschäftsträger in Berlin. [Luxemburg und Schloß Born.]
2) Julie Adrienne von Villers, geb. . . 16. Sept. 1845; verm. . . 12. April 1871 mit August de Hasse. [Lüttich.]
3) Hermine Dorothea Josephine von Villers, geb. . . 25. Febr. 1850; verm. I) . . 1. Febr. 1875 mit Armand Coenen d'Eynatten, † . . 2. Mai 1886; II) . . 18. Nov. 1893 mit Ferdinand Comte d'Alcantara. [. . .]
4) Lamoral Edmund Heinrich Graf von Villers, geb. . . 18. Mai 1856, Kgl. preuß. Major beim Stabe des Ul.-Rgts Nr. 5 [preuß. Gfnstand ad personam d. d. Bord der Jacht Hohenzollern 10. Aug. 1889]; verm. . . 15. Juni 1880 mit — Oktavie Luise Virginie von Boch, geb. Mettlach bei Trier 1. Sept. 1855. [Düsseldorf.]

Tochter: Oktavie Marie Viktorie von Villers, geb. Mettlach 4. Okt. 1888.

Vitzthum von Eckstädt.

Lutherisch. — Kgr. Sachsen und Preußen (Prov. Sachsen). — Thüringischer Uradel; Reichsgf. d. d. Dresden 18. Juli 1711 (im kursächs. Reichsvikariat). — Drei Brüder stifteten die nachfolgenden Linien

I. Linie.

Stifter: Gf Friedrich August, geb. 12. Juni 1765, † 5. März 1803. — Besitz: Das Majorat Lichtenwalde mit Auerswalde, Kgr. Sachsen.

† Albert Friedrich Graf Vitzthum von Eckstädt, geb. . . 27. April 1797, † Lichtenwalde 6. Juli 1860, Kgl. sächs. Kbr; verm. I) . . 2. Juni 1832 mit Agnes Gfin von der Schulenburg, geb. . . 14. Dez. 1812, † . . 1837; II) Dresden 10. Juli 1844 mit Johanna Amalie Therese Antonie von Miltitz, geb. Dresden 1. März 1824, † Schön-Wölkau 1. Febr. 1876 (wiederverm. Dresden 11. Dez. 1862 mit Otto Gfn Vitzthum von Eckstädt; s. II. Linie).

Kinder 2r Ehe: 1. Johanna Amalia Agnes, geb. Dresden 13. Juli 1845; verm. das. 14. Mai 1867 mit Alfred Erhrn von Miltitz (kath.), Herrn auf Sieben-

eichen ꝛc., Kgl. sächs. Kbrn und OZeremonienm. a. D., K. u. K. Linienschiffslt. a. D. [Schloß Siebeneichen bei Meißen.]
2. Auguste Sidonie, geb. Dresden 2. Dez. 1846. [Dresden.]
3. Luise Therese Leontine, geb. Dresden 24. Juni 1849; verm. Leipzig 23. Febr. 1870 mit Peter von Ssabúroff (röm.-kath.), Kais. russ. Kbrn und Reichsrat, vorm. Botschafter in Berlin. [St. Petersburg.]
4. Marie Therese Mathilde, geb. Dresden 1. Juni 1854; verm. I) Lichtenwalde .. mit Hans von Haugk, † Meran 26. Febr. 1879, Kgl. sächs. Major à la suite des GReiterrgts; II) Dresden 7. Nov. 1882 mit Wilhelm Gfn von Hohenthal und Bergen, Herrn auf Knauthayn, Kgl. sächs. Kbrn, WGRat und a. o. G. u. b. M. in Berlin.
5. Otto Friedrich Hermann Günther, geb. Dresden 14. Okt. 1855, Majoratsherr, Herr auf Schön-Wölkau, Reibitz und Sausedlitz, Kr. Delitzsch, Prov. Sachsen, Kgl. sächs. Kbr, OHofmarschall, Exz., und Major à la suite d. A., Kais. deutscher Leg.-Rat a. D., Mitgl. der Ersten Ständekammer des Kgr. Sachsen; verm. Hosterwitz 3. Mai 1897 mit — Hedwig Sibylla von Tschirschky und Bögendorff, geb. Dresden 18. Dez. 1862. [Schloß Lichtenwalde bei Chemnitz.]
Sohn: .., geb. Lichtenwalde 21. Okt. 1904.
6. Karl Gotthold, geb. Lichtenwalde 2. Aug. 1859, Kgl. sächs. Major und Kmdr der Militärreitanstalt; verm. Dresden 28. Sept. 1887 mit — Ida Freiin von Beaulieu-Marconnay, geb. Frankfurt a. M. 5. Dez. 1866. [Dresden.]

II. Linie.

Stifter: Gf Karl Alexander Nikolaus, geb. 3. Juli 1767, † 12. Okt. 1834.

† Karl Alexander Nikolaus Graf Vitzthum von Eckstädt, geb. Wien 3. Juli 1767, † Ober-Lichtenau 12. Okt. 1834, Herr auf Ober-Lichtenau bei Lauban, Kgl. sächs. Kbr, WGRat und OStallm.; verm. I) Brandenburg a. d. H. 4. Juli 1797 mit Emilie Gfin von Wartensleben, geb. .. 1. Mai 1777, † Dresden 5. März 1813; II) Dresden 30. März 1818 mit Elisabeth Freiin von Friesen a. d. H. Rötha, geb. .. 16. Juli 1793, † Nieder-Lößnitz 18. Juli 1878.

Kinder 2r Ehe: 1. † Hermann Ludwig, geb. Dresden 22. Dez. 1821, † das. 24. Juni 1892, Kgl. sächs. WGRat und OKbr; verm. Trattlau 8. Juli 1849 mit — Paula Luise von Götz, geb. Trattlau 6. Mai 1825. [Dresden.]
Kinder: 1) Paul Hermann, geb. Ober-Lichtenau 5. Juli 1850, Kgl. sächs. Gen.-Lt. und Kmdr der 1. Div. Nr. 23. [Dresden.]
2) Elisabeth Anna Thekla, geb. Ober-Lichtenau 4. Nov. 1851, HofD. J. K. H. der Przssin Mathilde, Hzgin von Sachsen. [Dresden.]
3) Thekla Julie, geb. Ober-Lichtenau 26. Juni 1853; verm. Dresden 30. Okt. 1883 mit Julius Frhrn von Canitz und Dallwitz, Kgl. preuß. Major a. D. [...]
4) Mathilde Luise, geb. Ober-Lichtenau 21. Dez. 1854, StiftsD. des adeligen Stifts Wallenstein in Fulda.
5) Karlotto, geb. Ober-Lichtenau 18. Jan. 1857, Kgl. sächs. Oberstlt. beim Stabe des 8. Inf.-Rgts Nr. 107; verm. Lauterbach 20. Sept. 1881 mit — Marie Freiin von Palm, geb. Lauterbach 8. April 1860. [Leipzig.]
Kinder: (1) Karl Hermann, geb. Dresden 17. Juli 1882. [...]
(2) Dietrich Ernst, geb. Dresden 28. Okt. 1884, Kgl. sächs. Fähnr. im 1. (Leib-)Gren.-Rgt Nr. 100. [Dresden.]
(3) Siegfried Rudolf, geb. Dresden 25. Juli 1889.
(4) Marianne, geb. Dresden 11. April 1894.
6) Christoph Rudolf, geb. Dresden 22. Dez. 1861, Kgl. sächs. GJustizrat und vortr. Rat im Justizmin. [Dresden.]
7) Marie Amélie Agnes, geb. Dresden 12. Aug. 1864; verm. das. 10. Juni 1891 mit Achaz Gfn von der Schulenburg, Kgl. sächs. Major a. D. [Dresden.]

Digitized by Google

2. Julie Georgine, geb. Dresden 17. Okt. 1824, Oberin des Diakonissenhauses in Dresden.
3. Marie Amalie, geb. Dresden 27. Jan. 1827; verm. Lichtenau 1. Okt. 1849 mit Moritz von Prittwitz und Gaffron, † Liegnitz 26. Mai 1888, Kgl. preuß. OReg.-Rat, RRr des Joh.-O. [Liegnitz.]
4. Otto Heinrich, geb. Dresden 6. Okt. 1829, D. h. c. (promov. von der Univ. Rostock), Kgl. sächs. Hptm. a. D.; verm. Dresden 11. Dez. 1862 mit Johanna Amalie Thereſe Antonie verw. Gfin Albert Vitzthum von Eckstädt (s. I. Linie), geb. von Miltitz, geb. Dresden 1. März 1824, † Schön-Wölkau 1. Febr. 1876. [Dresden.]

   Sohn: Christoph Johann Friedrich, geb. Dresden 14. Okt. 1863, Kgl. sächs. Amtshptm. in Annaberg und Rittm. der Res. des GReiterrgts; verm. Tiefhartmannsdorf 13. Okt. 1891 mit — Elisabeth Gfin von Harrach, geb. Berlin 24. Juni 1870 (s. Goth. Hofkalender, II. Abt.).

   Kinder: (1) Eva Amalie Helene Isabella Anna, geb. Dresden 4. Mai 1895.
   (2) Christa Elisabeth Margarete, geb. Dresden 25. Juli 1897.
   (3) Burkhardt Otto Alfred, geb. Chemnitz 4. Dez. 1900.
   (4) Wolfgang Wilhelm Ferdinand, geb. Annaberg 22. März 1902.
5. Ernst Bernhard, geb. Dresden 26. Sept. 1831, Kgl. sächs. Oberst a. D.; verm. .. 18. Sept. 1871 mit — Helene verw. Gfin von Wallwitz, geb. Edlen von der Planitz, geb. .. 26. Sept. 1837. [Ober-Lößnitz-Radebeul.]

   Söhne: 1) Johann Friedrich, geb. Oschatz 29. Aug. 1874, **Dr. jur.**, Kgl. sächs. Assessor und Hilfsarbeiter im Min. der ausw. Angel., Kgl. sächs. Lt. der Res. des 2. Jägerbat. Nr. 13. [Dresden.]

   2) Bertold Georg, geb. Ober-Lößnitz 14. Mai 1880, **Dr. phil.** [Berlin.]

III. Linie.

Stifter: Gf Heinrich Karl Wilhelm, geb. 26. Mai 1770, † 11. Okt. 1837.

† Heinrich Karl Wilhelm Graf Vitzthum von Eckstädt, geb. .. 26. Mai 1770, † .. 11. Okt. 1837, Kgl. sächs. GRat und Gen.-Direktor der Akad. der bildenden Künste; verm. .. mit Wilhelmine Gfin von Hopffgarten, geb. .., † .. Jan. 1837.

Söhne: 1. † Ludwig Ernst, geb. .. 14. Mai 1794, † .. 4. Juli 1833, Kgl. preuß. Hptm. im GArt.-Rgt; verm. .. mit Marianne Fleischmann, geb. .., † ...

Söhne: 1) Benno Heinrich Ludwig, geb. Berlin 22. Juni 1829; verm. Gotha 16. Dez. 1858 mit — Adele von Kownacki, geb. .. 18. Dez. 1821 (kath.). [Würzburg.]

Sohn: Ludwig Joseph Benno, geb. Algier 25. Sept. 1859, Kurdirektor in Baden-Baden, Kgl. preuß. Rittm. a. D.; verm. I) Immenburg 25. Okt. 1885 mit Annanina Flinsch, geb. Nachrodt, Westf., 26. Aug. 1867 (gesch. 1895); II) Karlsruhe i. B. 26. Juli 1898 mit — Claire Dammert, geb. Karlsruhe i. B. 14. Juni 1870.

Kinder: a) 1r **Ehe:** a. Irma Adele Ilse Karola, geb. Butzbach 10. April 1887.
b. Kuno Benno Eduard, geb. Darmstadt 13. Juli 1888.
c. † Werner Otto Anton, geb. Darmstadt 27. Okt. 1889, † Baden-Baden 10. März 1904.
d. Wanda, geb. Hannover 11. Jan. 1893.
— b) 2r **Ehe:** e. Violetta Vica Ange Charlotte Alexandra, geb. Paris 29. März 1899.
f. Lily Claire Luise Ida, geb. Genf 4. Aug. 1900.
g. Hans-Christoph Ludwig Helmut, geb. Baden-Baden 26. Juli 1903.

2) Otto Rudolf, geb. Berlin 18. Okt. 1831, Kgl. preuß. Khr, Zeremonienm. a. D. und Ldrat a. D., ERr des Joh.-O.; verm. Hamburg 16. April 1863

mit — Helene Jenisch, geb. Hamburg 19. Nov. 1844. [Berlin und Post bei Blankenese, Holstein.]

Kinder: (1) Freda Bertha Emilie, geb. Sagan 24. Juli 1865; verm. Berlin 20. Sept. 1883 mit Karl Gfn von Klinckowström, † Berlin 20. Nov. 1903, Kgl. preuß. Gen.-Major z. D. [Berlin.]

(2) Marie Karoline Marianne, geb. Barchentin 31. Aug. 1866; verm. Berlin 25. April 1891 mit Ernst Frhrn von Salza und Lichtenau, Kgl. sächs. GLeg.-Rat im Min. der ausw. Angel. und Rittm. der Res. des GReiterrgts. [Dresden.]

(3) Karl Wilhelm Otto Rudolf, geb. Berlin 4. Nov. 1868, Bes. von Ntonda Estate bei Blantyre, Brit.-Zentralafrika. [Blantyre.]

(4) Hermann Ludwig Wilhelm, geb. Berlin 16. Jan. 1876, Kammerger.-Referendar. [Berlin.]

2. † Oswald Lionel, geb. . . 15. Febr. 1809, † Coburg 30. Sept. 1883, Hzgl. sachsen-cob. und goth. Kbr und Major a. D.; verm. . . 9. Sept. 1845 mit Christiane Freiin von Waldenfels a. d. H. Tauperlitz, geb. . . 9. Jan. 1828, † Güstrow 15. März 1898.

Kinder: 1) Alexander Constantin, geb. Schloß Fantasie bei Bayreuth 7. Juli 1846, Kgl. sächs. Gen. der Inf. und Kmdr des XIX. AKorps; verm. Nieder-Ruppersdorf 10. Sept. 1873 mit — Helene Thuiska von Mayer, geb. Ruppersdorf bei Herrnhut 4. Mai 1851. [Leipzig.]

Kinder: (1) Alexander Paul Lionel, geb. Berlin 28. Dez. 1874, Kgl. sächs. OLt. im (Leib-)Gren.-Rgt Nr. 100; verm. Berlin 30. April 1900 mit — Hertha Luise von Ammon, geb. Berlin 25. Juli 1881. [Dresden.]

Tochter: Ilse Hertha Luise Helene, geb. Dresden 2. Febr. 1901.

(2) Karl Max Erwin, geb. Berlin 6. Okt. 1879, Kgl. sächs. Lt. und Adj. des 2. Jägerbat. Nr. 13. [Dresden.]

(3) Helene Paula Klara Sophie, geb. Dresden 30. Sept. 1885.

(4) Paul Woldemar Reinhold, geb. Dresden 12. Okt. 1888.

2) † Ernst Ludwig Reinhard, geb. . . 13. März 1848, † Chemnitz 2. Jan. 1887, Kgl. sächs. Hptm. und Komp.-Chef im Inf.-Rgt Nr. 104; verm. Bayreuth 27. Mai 1873 mit — Amalie Freiin von Waldenfels a. d. H. Tauperlitz, geb. . . 18. März 1845. [Dresden.]

Söhne: (1) Lionel Wilhelm Heinrich Hugo Karl Maria Ferdinand Alexander, geb. . . 12. März 1874, Kgl. sächs. OLt. und Adj. des 1. (Leib-) Gren.-Rgts Nr. 100; verm. Dresden 3. Okt. 1904 mit — Helene von Rostitz-Wallwitz, geb. Reichenau 11. März 1877. [Dresden.]

(2) Karl-Theodor, geb. . . 12. Dez. 1875, Kgl. sächs. Lt. im 11. Inf.-Rgt Nr. 139; verm. Lockwitz 22. Okt. 1904 mit — Amelie Freiin von Kap-herr, geb. Dresden 16. März 1885. [Döbeln.]

(3) Wilhelm Christian Paul Ewald Emil Maria, geb. Bayreuth 6. März 1881, Kgl. sächs. Lt. im 11. Inf.-Rgt Nr. 139. [Döbeln.]

3) Thekla Auguste Ernestine Kathinka Karoline Sophie Viktoria Maria, geb. . . 9. Mai 1851. [Wernigerode a. H.]

4) Edgar Richard Heinrich Ernst Alwin Gustav Helenus, geb. . . 18. Aug. 1853, Kgl. preuß. Lt. a. D. [Berlin.]

5) Rudolf Emil Ernst Karl Eduard, geb. . . 2. Jan. 1857, Kgl. sächs. OLt. a. D., Hzgl. sachsen-cob. und goth. Ldjägerm. und Gen.-Direktor a. D.; verm. I) Modelwitz bei Schkeuditz 21. Sept. 1885 mit Marie Pelz, geb. . . , † . . 1886; II) . . 2. Aug. 1887 mit A. de Rais, geb. . . . [Harzburg.]

Kinder: a) 1r **Ehe:** (1) Werner Ludwig Hans Alexander, geb. Modelwitz, Kr. Merseburg, 25. Juli 1886, Kgl. sächs. Kadett in Dresden.

— b) 2r **Ehe:** (2) Alexandrine Erna Anna, geb. Coburg 7. Aug. 1889.

6) Elisabeth Amalie Karoline Charlotte Emilie, geb. . . 24. Jan. 1861; verm. Leipzig 21. Febr. 1885 mit Gustav Josephy. [Parchim, Mecklenb.-Schw.]

7) Woldemar Friedrich Konrad, geb. Coburg 7. Sept. 1863, Kgl. sächs. Major

und Bat.-Kmdr im 3. Inf.-Rgt Nr. 102; verm. Dresden 6. Juni 1903 mit — Marion Garten-Kraft, geb. . . 27. Jan. 1877. [Zittau.]

Vogt von Hunolstein*.

Katholisch. — Lothringen und Frankreich. — Moselländischer Uradel; Reichsfrhr. d. d. Wien 9. Nov. 1655; böhm. Inkolat im Herrenstande d. d. Prag 23. Sept. 1656; böhm. Frhr. 7. Mai 1660; französ. comte (primog.) . . 1777 (für Philipp Carl Frhrn Vogt von Hunolstein). — Vgl. auch den Artikel Vogt von Hunoltstein im Taschenbuch der Freiherrl. Häuser.

(S. Jahrg. 1901, S. 898; neuere Nachrichten über den Personalbestand fehlen.)

Voltolini, 1867.

Voß.

Mecklenburgischer Uradel. — S. den gleichnamigen Artikel im Gothaischen Genealog. Taschenbuch der Adeligen Häuser, Bd. IV, 1908.

A. Voß-Doelzig*.

Evangelisch. — Preußen (Prov. Brandenburg) und Mecklenburg-Schwerin. — Preuß. Gf (Übertragung des d. d. Berlin 15. Okt. 1840 verliehenen, am 28. Febr. 1847 erloschenen Gfnstandes) nach dem Rechte der Erstgeburt aus je adeliger Ehe und geknüpft an das Fideikommiß Buch als „Gf von Voß-Buch" d. d. Berlin 26. März 1847. Nach Veräußerung dieses Fideikommisses ist der Gfnstand auf das Fideikommiß Doelzig unter Änderung des Namens in „Gf von Voß-Doelzig" übertragen d. d. Kiel 25. Juni 1900. — Besitz: a) Nachdem das im Jahre 1767 gestiftete Fideikommiß Buch (1187 ha) am 1. Juni 1898 an die Stadt Berlin verkauft worden war, sind dafür die Rittergüter Doelzig und Hammer (3381 ha), Kr. Soldin, erworben und deren Fideikommißeigenschaft in das Grundbuch eingetragen worden; ferner das im Jahre 1865 gestiftete Fideikommiß Birkholz (278 ha), Kr. Nieder-Barnim; b) das d. d. Berlin 22. Nov. 1843 gestiftete und 2. Sept. 1844 von Mecklenb.-Schwerin bestätigte Fideikommiß Groß- und Klein-Flotow (ca 1277 ha; schon 1506 Familienbes.) mit Kavelsdorf, Amt Stavenhagen, Ghzgt. Mecklenb.-Schw.

† Ludwig von Voß, geb. . . 26. Febr. 1793, † Gnesen 27. Aug. 1849, Kgl. preuß. Oberst und Kmdr des Blücherschen Hus.-Rgts; verm. . . mit Antoinette Christiane Dorothea von Blankensee, geb. . . 16. April 1797, † . . 9. Mai 1879.

Kinder: 1. Emma Bertha Bernhardine Cäcilie von Voß, geb. . . 21. Mai 1830; verm. . . 7. Okt. 1869 mit Albert von Wittcke, Kgl. preuß. Major a. D. [Friedenau bei Berlin.]

2. † Georg Anton Hugo Richard Graf (seit dem 23. Dez. 1892) von Voß-Doelzig, geb. Berlin 29. Juli 1831, † Doelzig 12. Jan. 1904, ERr des Joh.-O.; verm. I) Bochnia 6. März 1859 mit Antonia Anna Debska, geb. Bochnia 22. Mai 1841, † . . 8. Juli 1878; II) . . 29. Juli 1879 mit — Emmeline Harras von Haraszowsky, geb. . . 7. Juli 1844. [Doelzig, Neum.]

Tochter 1r Ehe: Helene Kamilla von Voß, geb. Bochnia 5. Jan. 1865; verm. . . 5. Jan. 1886 mit Udo von Grone, Herrn auf Kirchbrak, Hzgt. Braunschweig, Kgl. preuß. Hptm. der Res. des GGren.-Rgts Nr. 3, Kontr.-Off. im Ldw.-Bez. II Braunschweig.

3. Klara Charlotte Elisabeth Adelheid von Voß, geb. . . 23. Juli 1834. [Stolp, Pomm.]

4. Max Wilhelm Karl Ferdinand Graf von Voß-Doelzig, geb. Landsberg a. d. W. 10. April 1837, Fkherr auf Doelzig (seit 1904) und auf Flotow (seit 1893), Herr auf Stavenow (3592 ha) in der Priegnitz, ERr des Joh.-O.; verm. I) . . 14. Mai 1864 mit Amélie von Block, geb. . . 26. Febr. 1846, † Berlin 22. April 1893; II) . . 29. Jan. 1895 mit deren Schwester — Luise Amélie von Block, geb. Potsdam 10. Dez. 1862. [. . .]

Kinder, von Voß: 1) Luise Antoinette Julie Ottilie, geb. Stavenow 23. Febr. 1865; verm. . . 20. Okt. 1887 mit Friedrich Siegfried von Hinkeldey, Kgl. preuß. Oberstlt. beim Stabe des Inf.-Rgts Nr. 145. [Metz.]

2) Amélie Emma Julie Franziska, geb. Stavenow 24. Nov. 1868; verm. . . 9. Mai 1888 mit Burkhard von Bonin, Kgl. preuß. Major und Bat.-Kmdr im Inf.-Rgt Nr. 24. [Neu-Ruppin.]

3) Karl-Achim, geb. Stavenow 27. April 1877. [Stavenow.]

B.

Lutherisch. — Mecklenburg-Schwerin. — Preuß. Gf. d. d. Berlin 11. März 1800; mecklenb.-schw Anerkennung d. d. . . 22. Juli 1800.

† Felix Georg Julius August Werner Heinrich Karl Graf von Voß, geb. . . 15. Aug. 1801, † . . 26. Febr. 1881, Herr auf Groß- und Klein-Giewitz, Minenhof, Alt- und Neu-Schönau, Karlsruh und Johannishof, Ghzgl. mecklenb.-schw. Ldrat a. D.; verm. I) . . 12. Juli 1826 mit Luise Gfin von Hahn, geb. . . 3. Juni 1805, † . . 1. Jan. 1833; II) . . 20. Mai 1841 mit Luise Gfin Henckel von Donnersmarck, geb. . . 17. Sept. 1820, † Berlin 30. Jan. 1902.

Kinder 1r Ehe: 1. † Eugen Felix Georg Ludwig August, geb. . . 27. Juni 1827, † Schorsow 7. Sept. 1890, Herr auf Groß- und Klein-Giewitz, Minenhof, Schorsow und Carlshof, K. u. K. Km. und Rittm. a. D.; verm. . . 3. Febr. 1852 mit Elise Gfin Szápáry von Szápár, geb. . . 21. März 1827 (kath.), † Wien 13. April 1890.

Kinder: 1) Vera Luise Rosalie Elise Eugenie, geb. Chlumetz, Böhmen, 30. April 1855 (kath.), K. u. K. PD. und StkrD.; verm. Dresden 26. Sept. 1874 mit Anton Gfn und Edlem Herrn von Pergen (kath.), † Aspang 8. Sept. 1902, Fkherrn, K. u. K. Km. und GRat ꝛc. [Schloß Aspang.]

2) Felix Ludwig Eugen, geb. Mura-Szombat, Ungarn, 29. Mai 1856, Herr auf Groß- und Klein-Giewitz und Minenhof (seit 1140 im Bes. der Fam.), Mecklenb.-Schw., Rittm. à la suite des Ghzgl. mecklenb. Kontingents; verm. Dresden 24. Okt. 1892 mit — Esther Gracie Lawrence, geb. . . 26. Nov. 1872. [Giewitz.]

3) Alice Ferdinandine Helene Severine Viktorine, geb. Dresden 4. Jan. 1861 (kath.), StkrD.; verm. Dresden 23. Aug. 1882 mit Olivier Frhrn von Loudon (kath.), † Klagenfurt 8. Aug. 1902, K. u. K. Km. [. . .]

4) Viktor Felix Eugen, geb. Schorsow 31. März 1868, Ghzgl. mecklenb.-schw. Khr. [Ulrichshusen.]

2. Anna Beata Luise Auguste, geb. . . 17. Juli 1829, Kgl. bayer. PD. und ED. des Theresien-O.; verm. Groß-Giewitz 4. Mai 1852 mit Ludwig Frhrn von und zu der Tann-Rathsamhausen, † Meran 26. April 1881, Kgl. bayer. Km. und Gen. der Inf. ꝛc. [Schloß Tann und Weimar.]

Brints zu Falkenstein.

Katholisch. — Österreich. — Adelsbestätigung und Reichsritterstand mit dem Prädikat „von Treuenfeld" d. d. Regensburg 26. April 1664; Reichsfrhr. d. d. Frankfurt a. M. 26. Sept. 1744; österr. Gf. mit dem Prädikat „zu Falkenstein" d. d. Larenburg 5. Juli 1860 (Diplom d. d. Wien 21. März 1861). — Besitz: Die Fideikommisse Poisbrunn und Falkenstein, NÖster-

reich, und in Verbindung mit diesen erbl. Mitgl. des Herrenh. des österr. Reichsrats seit . . . — S. Jahrg. 1865, S. 966; Beschreibung des Wappens im Jahrg. 1878, S. 999; über die Geschichte der Abstammung dieses Hauses s. den Artikel „Brints zu Treuenfeld" im Taschenbuch der Freiherrl. Häuser.

† Maximilian Theobald Joseph Graf Brints zu Falkenstein, geb. . . 4. Febr. 1802, † Poisbrunn 10. Juni 1896, Fkherr ꝛc., K. u. K. Km., GRat und a. o. G. u. b. M., ERr des souv. Malt.-RrO.; verm. I) . . 11. Mai 1840 mit Franziska (Posthuma) Freiin von Bartenstein, geb. . . 7. April 1819, † . . 12. Dez. 1847, StkrD.; II) . . 1. April 1850 mit Eugenia verw. Freifrau von Bartenstein, geb. Freiin von Osy, geb. . . 9. April 1807, † Poisbrunn 30. Sept. 1871, StkrD.

Kinder 1r Ehe: 1. † Maximilian Alexander Joseph Ghislain, geb. . . 21. Sept. 1844, † Wien 8. Febr. 1900, Fkherr ꝛc., Herr auf Steinabrunn, K. u. K. Km., ERr des souv. Malt.-RrO.; verm. Wien 2. Mai 1871 mit Konstanze Gfin von Althann, geb. . . 2. Sept. 1851, † Wien 26. Jan. 1900, Herrin auf Militschowes, K. u. K. PD. und StkrD., ED. des souv. Malt.-RrO.

Sohn: Alexander Maximilian, geb. . . 25. Jan. 1872, Fkherr und erbl. Mitgl. des Herrenh. des österr. Reichsrats, Herr auf Steinabrunn, NÖsterr., Militschowes und Turšch, Böhmen, K. u. K. Km.; verm. Wien 24. Aug. 1902 mit — Anna Wolf, geb. . . 11. Juli 1878. [Poisbrunn und Wien.]

Kinder: (1) Maria Katharina, geb. Wien . . .

(2) Maximilian Josef Heinrich, geb. Poisbrunn 17. Okt. 1903.

2. Sophia, geb. Kopenhagen 23. Febr. 1846, Herrin auf Schrems, Heinrichs und Kottinghörmans, NÖsterr., StkrD.; verm. Wien 20. Sept. 1865 mit Joseph Gfn von Thurn-Valsássina-Como-Vercelli, † Reichenhall 31. Aug. 1901, K. u. K. Km. und Rittm. a. D. [Schrems und Wien.]

Wachtmeister.

Evangelisch. — Preußen (Prov. Pommern) und Schweden. — Schwed. Adel 24. März 1578; schwed. Frhr. mit dem Prädikat „af Björkö" 8. April 1651; preuß. Gf. d. d. Berlin 17. Jan. 1816.

† Arel Hans Dietrich Graf von Wachtmeister, geb. . . 15. Mai 1780, † . . 26. April 1837, Herr auf Deyelsdorf, Bassendorf, Väsekow und Eiren, Kgl. schwed. Oberstlt. a. D.; verm. . . mit Sophie Franziska Friederike von Bilow, geb. . . 17. Nov. 1785, † . . 9. Juli 1871.

Söhne: 1. † Karl Hans Arel Friedrich, geb. . . 12. Sept. 1810, † . . 6. Mai 1866, Herr auf Bassendorf, Kgl. preuß. Major a. D.; verm. . . 10. Juni 1839 mit — Adelaïde von der Lancken, geb. Stralsund 27. Jan. 1820. [Charlottenburg.]

Kinder: 1) Arel Malte Karl, geb. . . 30. April 1840, Herr auf Bassendorf (822 ha; seit 1637 im Bes. der Fam), Kr. Grimmen, ERr des Joh.-O.; verm. Wanstatorp 13. Mai 1871 mit — Thomazine Gfin von Wachtmeister, geb. . . 19. Juni 1843 (s. unten). [Bassendorf bei Tribsees.]

Kinder: (1) Elisabeth Adelaïde Thomazine, geb. Bassendorf 4. März 1872; verm. Berlin 4. März 1901 mit Richard von Pawelsz, Kgl. preuß. OLt. im GGren.-Rgt Nr. 5, kmdt zum Großen Gen.-Stab. [Berlin.]

(2) Thomazine Marianne Elise Ulla Ingeborg, geb. Bassendorf 10. Nov. 1874; verm. Berlin 4. Okt. 1898 mit Bernard Gfn von Schmettow (reform.), Kgl. preuß. Lt. der Res. des Ul.-Rgts Nr. 3. [Dammitsch, Kr. Steinau.]

(3) Arel Erich Karl, geb. Bassendorf 25. Mai 1877, Herr des von seinem am 28. April 1885 † Großoheim Gfn Erich 1885 gestifteten Fideikommisses Eiren mit Bisdorf und Spieckersdorf (zus. 1568 ha), Kr. Franzburg, und einem

Hause in Stralsund, Lt. im Ghzgl. mecklenb. Drag.-Rgt Nr. 17; verm. Berlin 4. März 1901 mit — Maria Agnes Elisabeth Ziemssen, geb. . . 18. Nov. 1873. [Ludwigslust.]

Kinder: a. Ingrid Thomazine Vally Frederique, geb. Ludwigslust 5. März 1902.

b. Arel-Erich Wilhelm Max, geb. Berlin 27. Febr. 1903.

2) Max, geb. . . 27. April 1847, Kgl. preuß. Oberstlt. a. D., ERr des Joh.-O.; verm. Stralsund 24. Sept. 1873 mit Friederika Gfin von Wachtmeister, geb. . . 22. Juli 1854, † Bad Nauheim 4. Juni 1900. [Ludwigslust.]

3) Anna-Madeleine Thomazine, geb. . . 27. Febr. 1852; verm. Bassendorf 11. Aug. 1870 mit Johannes von der Dollen, Herrn auf Klockow bei Polzin, Kgl. preuß. Oberstlt. a. D.

2. † Karl Leopold Philipp Julius, geb. . . 25. April 1814, † Wiesbaden 18. Okt. 1893, Herr auf Wanstatorp, Schweden; verm. . . 2. Sept. 1842 mit Dorothea Thomazine von Rosencrantz, geb. . . 29. Dez. 1823, † . . 3. Jan. 1887.

Kinder: 1) Sophie Friederike Elisabeth Thomazine, geb. . . 19. Juni 1843; verm. Wanstatorp 13. Mai 1871 mit Arel Gfn von Wachtmeister, Herrn auf Bassendorf (s. oben). [Bassendorf bei Tribsees.]

2) † Elis Palle Erich Arvid, geb. . . 26. April 1852, † Zansebuhr 1. Jan. 1888, Kgl. preuß. OLt. a. D.; verm. Bonn 24. Mai 1884 mit — Margarete von Veit, geb. . . 1849, Schwester seiner Schwägerin. [. . .]

3) Thea Ada Viola, geb. . . 29. April 1859; verm. I) Stralsund 16. Mai 1882 mit Georg von Falkenhayn, † Burg Belchau 25. Nov. 1887, Kgl. preuß. Rittm. a. D.; II) Burg Belchau 5. Okt. 1899 mit Arnold von Bauer, Kgl. preuß. Major und Bat.-Kmdr im Inf.-Rgt Nr. 141. [Strasburg, WPr.]

4) Anna Thomazine Sophie, geb. . . 10. März 1863; verm. Stralsund 28. Okt. 1882 mit Erik Gfn Piper, Herrn auf Högesta bei Tomelilla, Schweden, Kgl. schwed. Khrn.

Wagensperg.

Katholisch. — Österreich. — Steierischer Uradel; Wappenvermehrung mit dem der † Pötschacher 1593; erbländ.-österr. Frhr. mit dem Prädikat „Frhr auf Schönstein und Pragwaldt" d. d. Graz 1. Juni 1602; Erbldmarschall von Kärnten 1619; Prädikat „Herr von Sonegg" d. d. Regensburg 2. Dez. 1622; Reichsgf. und erbländ.-österr. Gf. als „Gf von Wagensperg, Herr auf Sonneck, Voitsperg und Greißeneck" d. d. Neustadt 29. Sept. 1625 (für Hans Siegesmund Frhrn von Wagen zu Wagensperg). — Besitz: Ein Geldfideikommiß (Erlös aus dem ehem. Bes. Greißenegg, Ober-Voitsberg und Alt-Kainach, Steierm.).

† Sigismund Graf von Wagensperg, Freiherr von Saanegg, geb. . . 1777, † . . 11. Juni 1829, K. K. Km.; verm. . . 7. Sept. 1807 mit Karoline Gfin von Steinach, geb. . . 18. Juni 1790, † Graz 26. März 1866.

Kinder: 1. † Adolf, geb. . . 9. Juli 1809, † Wernberg 5. Febr. 1888, K. u. K. Km.; verm. . . 23. April 1838 mit — Ernestine Freiin Jöchlinger von Jochenstein, geb. . . 6. Juli 1818, Mitbes. von Tamtschach und Aichelberg, OKärnten, StkrD. [. . .]

Kinder: 1) Raimund, geb. . . 11. Okt. 1840, Fkherr, Oberst-Erbldmarschall in Kärnten; verm. Gotschdorf 26. Sept. 1898 mit — Gisela Freiin von Mattencloit, geb. . . 8. Dez. 1858. [. . .]

2) Kamilla Karoline Johanna Anna, geb. Wernberg 20. Juli 1842; verm. das. 13. April 1869 mit Ernst Frhrn von Gudenus. [Graz.]

3) Felix Ferdinand, geb. . . 21. Febr. 1844, K. u. K. Km. und OLt. a. D.; verm. Seltenheim 27. Juni 1887 mit — Sidonie Freiin Kometer von Trübein, geb. . . 13. Jan. 1842. [Seltenheim bei Klagenfurt.]

Tochter: Marie Olga, geb. . . .

Digitized by Google

4) Eugen, geb. . . 8. Juni 1853. [. . .]
5) Olga, geb. . . 9. Sept. 1855, Ordensschwester. [. . , Belgien.]

2. Aloysia, geb. . . 23. Febr. 1812; verm. . . 23. Okt. 1836 mit Moritz Ritter von Frank. [. . .]

3. † Sigmund, geb. . . 13. Nov. 1817, † . . 15. Sept. 1878, K. u. K. Km. und OLt. a. D.; verm. . . mit Josephine Moser, geb. . . 1825, † Graz 10. Mai 1877.
Kinder: 1) Sigmund, geb. . .; verm. . . mit Klementine Tschofen, geb. . . 1855, † Graz 12. Okt. 1875. [. . .]
Sohn: Hugo, geb. . . 1875. [. . .]
2) Hermine Elisabeth, geb. Budweis 25. Dez. 1845; verm. Teplitz 1. April 1885 mit Anton Pollak. [. . .]

Waideck.

Blüht nur im Weibesstamme.

Katholisch. — Österreich. — Österr. Adel unter dem Namen „von Waideck" d. d. Wien 24. Sept. (Diplom d. d. Wien 5. Nov.) 1872; österr. Frhr. d. d. Wien 7. (Diplom d. d. Wien 25.) Jan. 1878; österr. Gf. d. d. . . 18. Febr. (Diplom d. d. Wien 1. März) 1892. — Beschreibung des Wappens (jetzt Gfnkrone anstatt Frhrnkrone) und Näheres über die Standeserhebung im Jahrg. 1891, S. 997, des Taschenbuchs der Freiherrl. Häuser.

Maria Raineria Gräfin von Waideck, geb. Luzern 21. Juli 1872 (der Wien 29. Nov. 1891 † Leopoldine Freifrau von Waideck, geb. Hofmann, aus deren morg. Ehe mit Heinrich Ehzg von Österreich, † Wien 30. Nov. 1891, Tochter), StkrD.; verm. Wien 26. Juli 1892 mit Heinrich Conte Lucchesi-Palli, Principe di Campofranco. [Bozen.]

Waldeck.

Reformiert und lutherisch. — Österreich und Ungarn. — Waldeckscher Adel (unter dem Namen von Waldeck) d. d. Pyrmont 7. Aug. 1827; waldeckscher Gf. d. d. Pyrmont 31. Juli (Diplom d. d. Arolsen 8. Okt.) 1843. — S. Jahrg. 1874, S. 926.

† Ursula Gräfin von Waldeck, geb. Poll, geb. Bonn 19. Sept. 1790 (luth.), † Arolsen 17. Jan. 1861; morg. verm. Bonn 21. Juli 1816 mit dem Pr. Friedrich Ludwig Hubert von Waldeck, geb. Arolsen 3. Nov. 1790, † Landau bei Arolsen 1. Febr. 1828.

Söhne, Grafen von Waldeck: 1. † Friedrich, geb. . . 2. Mai 1822 (reform.), † Tisza-Roff 28. Juni 1885 [österr. Genehmigung zur Führung des Gfntitels 26. April 1844]; verm. I) . . 18. Jan. 1844 mit Kornelia Gfin Bethlen von Bethlen, geb. . . 28. März 1823, † . . 9. Nov. 1865; II) . . 3. Aug. 1875 mit Auguste Fesenbach, geb. . . 21. Juli 1841, † Darmstadt 8. Okt. 1895.
Kinder (reform.): a) 1r Ehe: 1) Amalia Emma, geb. Budapest 9. Dez. 1846; verm. Tisza-Roff 19. Jan. 1865 mit Wilhelm Frhrn Schilling von Canstatt, † Meran 26. Nov. 1888, Herrn auf Hohen-Wettersbach, Ghzgl. bad. Khrn. [Tisza-Roff, Ungarn.]
2) Friedrich Johann, geb. Pest 24. Febr. 1848; verm. . . 9. Dez. 1872 mit — Adelaide von Borbély, geb. Tisza-Roff 12. Dez. 1851. [. . .]
Kinder: (1) Georg Viktor, geb. . . 1. Sept. 1873, K. u. K. Lt. der Res. des Hus.-Rgts Nr. 12. [. . .]
(2) Kornelia Katharina Adelaide, geb. Tisza-Roff 21. Jan. 1877; verm. . . 17. Sept. 1893 mit Elemér Blaskovich von Ebecz k. [Rezsa, Ungarn.]
(3) Friedrich Joseph Nikolaus, geb. Tisza-Roff 2. Juni 1880, Kgl. ungar. Lt. im Debreczener Ldw.-Hus.-Rgt Nr. 2. [. . .]

(4) Hubert Nikolaus Joseph, geb. Tisza-Roff 28. Aug. 1881. [. . .]
(5) Valeria Katharina Gabriella Margarete, geb. Tisza-Roff 26. Aug. 1886.
3) Mathilde Kornelie, geb. Budapest 27. Okt. 1849; verm. . . 29. April 1867 mit Alexander Frhrn Bay von Baja. [Schloß Golop.]
4) Kornelie Melanie, geb. Budapest 19. Juni 1851, K. u. K. PD.; verm. Budapest 7. Juni 1876 mit Geza Frhrn Radvánszky von Sajó-Kaza. [Kurittván und Budapest.]
— b) 2r Ehe: 5) Friederike Auguste, geb. . . 12. März 1880. [. . .]

2. † Gustav, geb. . . 2. Nov. 1825 (luth.). † Graz 17. März 1892, K. u. K. Oberstlt. a. D. [österr. Genehmigung zur Führung des Gfntitels 4. Juli 1845]; verm. Lomnitz bei Hirschberg, Schles., 15. Juni 1863 mit Marie von Küster, geb. . . 14. Juni 1832, † Graz 29. Juni 1893, ED. des Kgl. bayer. St. Anna-O. in München.
Sohn (luth.): Alfred Friedrich Gustav, geb. . . 4. Okt. 1864, K. K. Min.-Sekr. im Handelsmin; verm. Görz 4. Jan. 1896 mit — Maria Carolina Malwina Michelini, geb. Porotto bei Ferrara, Italien, 18. Dez. 1867. [Wien.]

Waldeck.

Blüht nur im Weibesstamme.

Evangelisch. — Preußen. — Waldeckscher Gfnstand d. d. Arolsen 11. Aug. 1891 (für des Hermann Gfn zu Waldeck und Pyrmont morg. Gemahlin Clara geb. von Jaeckel und deren Nachkommen).

Julie Karoline Doris Elise Clara Gräfin Waldeck, geb. von Jaeckel, geb. Cassel 22. Mai 1871; verm. in morg. Ehe Cassel 11. Aug. 1891 mit Hermann Gfn zu Waldeck und Pyrmont (s. Goth. Hofkalender, I. Abt.). [Schloß Kriegstedt bei Merseburg.]

Töchter, Gräfinnen Waldeck: 1. Agnes Auguste Ida Helene Marie Ruth Margarete, geb. Honnef a. Rh. 7. Febr. 1893.
2. Mechtild Anna Caroline Alexandrine, geb. Kriegstedt 23. Juli 1897.

Walderdorff.

Katholisch. — Preußen (Prov. Hessen-Nassau), Ghzgt. Hessen, Bayern und Österreich. — . . . Uradel; Reichsfrhr. d. d. Wien 8. Juli 1660; Reichsgf. d. d. Wien 20. Jan. 1767. — Besitz: Das im Jahre 1824 gestiftete, im Reg.-Bez. Wiesbaden (hier 1757 ha), im Ghzgt. Hessen und im Kgr. Bayern belegene Fideikommiß.

† Franz Philipp Graf von Walderdorff, geb. Mainz 22. März 1740, † . . 20. Juli 1828, K. K. und kurtrier. GRat; verm. Eichstätt 15. Okt. 1793 mit Mauritia Freiin von Freyberg a. d. H. Hopferau, geb. Eichstätt 11. Nov. 1770, † Mannheim 21. März 1840.

Söhne: 1. † Karl Wilderich, geb. Eltville 1. Sept. 1799, † Molsberg 27. Dez. 1862, Fkherr und erbl. Mitgl. der Ersten Kammer der Ständeversammlung des Hzgt. Nassau, Hzgl. nass. Staatsrat und Staatsmin.; verm. I) . . 15. Sept. 1823 mit Mauritia Gfin Beissel von Gymnich, geb. Schmittheim 3. Febr. 1801, † . . 9. März 1851, StkrD.; II) Leutesdorf 1. Okt. 1853 mit — Mauritia Charlotte Anna von Dannenberg, geb. Leutesdorf 7. Dez. 1828, StkrD. [Heidelberg.]

Kinder: a) 1r Ehe [immatrikuliert im Kgr. Bayern bei der Gfnklasse 16. Juli 1872]: 1) † Franz Wilderich, geb. . . 8. April 1831, † Meran 29. Dez. 1898, Fkherr, K. u. K. Km., Großkomtur ad hon. des Kgl. bayer. St. Georg-O.; verm. Somlóvar, Ungarn, 21. Juni 1859 mit Ernestine Gfin Erdödy, geb. . . 3. Nov. 1847, † Frankfurt a. M. 17. April 1896, StkrD.

Kinder: (1) Klara Luise (Klariſſa) Mauritia Karoline, geb. Wiesbaden 8. April 1860, StkrD.; verm. Molsberg 9. Aug. 1881 mit Dietrich Frhrn von und zu Brenken, Fkherrn auf Erpernburg ꝛc., Kgl. preuß. OLt. a. D. [Schloß Erpernburg.]

(2) Franz Xaver, geb. . . . 1. Juni 1862, Fkherr, Kgl. bayer. OLt. a. D.; verm. Sitzenthal 21. Juni 1893 mit — Karoline Freiin von Hammerſtein-Equord, geb. Loosdorf 26. Jan. 1870. [Molsberg, Poſt Wallmerod, Reg.-Bez. Wiesbaden.]

Töchter: a. Erneſtine Wilhelmine, geb. . . . 4. Aug. 1894.

b. Sophie Leopoldine, geb. . . 3. Okt. 1895.

c. Maria Clara Luiſe Joſepha Eliſabeth, geb. Neurath 16. Okt. 1896.

d. Emma Pia, geb. Molsberg 15. Mai 1900.

(3) Melanie, geb. Wiesbaden 29. Okt. 1864; verm. Frankfurt a. M. 20. Febr. 1884 mit Wilhelm Gfn von Spee, Herrn auf Ahrenthal ꝛc. [Ahrenthal bei Sinzig.]

(4) Karoline, geb. . . . 5. Febr. 1867. [Bonn.]

(5) Helene, geb. . . . 15. Okt. 1870; verm. Bonn 23. Jan. 1904 mit Joſeph Frhrn Geyr von Schweppenburg, Herrn auf Röttgen ꝛc., Kgl. preuß. Lt. der Reſ. des Huſ.-Rgts Nr. 7. [Haus Röttgen, Kr. Mülheim.]

2) † Eduard Franz Philipp Karl Moritz Nikolaus Wilderich, geb. Molsberg 29. Jan. 1833, † Klafterbrunn 1. Okt. 1887, K. u. K. Km.; verm. Wien 8. April 1861 mit — Julie Gfin von Collalto, geb. Pirnitz 5. März 1838, StkrD. (ſ. Goth. Hofkalender, III. Abt.). [Schloß Klafterbrunn bei Lilienfeld, NÖſterr.]

Kinder: (1) Joſeph Wilderich Karl Eduard Richard Vincentius, geb. Wiesbaden 19. Juli 1862, K. u. K. Km., Statth.-Sekr. und Leiter der Bez.-Hptmſchaft Steyr; verm. Wien 15. April 1890 mit — Marie Gfin von Rechberg und Rothenlöwen, geb. Althart 9. April 1867, StkrD. (ſ. Goth. Hofkalender, II. Abt.).

Töchter: a. Marie Julie Luiſe Joſepha Thomaſia Paula, geb. Wels 7. März 1891.

b. Aloyſia Maria Joſepha Paula Johanna, geb. Steyr 21. Nov. 1894.

c. Thereſe Marie Joſepha Aloyſia Ladislaja, geb. Steyr 27. Juni 1899.

(2) Eduard Wilderich, geb. . . 27. März 1865, K. K. Bez.-Kommiſſär in Gmunden; verm. Gmunden 16. April 1895 mit — Thereſe Gfin von Seilern und Aſpang, geb. . . 27. Nov. 1874.

Söhne: a. Eduard Paul Wilderich Maria, geb. Böcklabruck 15. Jan. 1896.

b. Emanuel Hubert Joſeph Wilderich, geb. Böcklabruck 26. Okt. 1897.

c. Paul Ernſt Michael Wilderich, geb. Gmunden 8. Mai 1899.

(3) Marie, geb. Klafterbrunn 20. Juli 1866; verm. daſ. 4. April 1894 mit Maximilian-Heinrich Frhrn von Kielmansegg, K. u. K. Rittm. im Drag.-Rgt Nr. 4. [Marburg, Steierm.]

(4) Wilderich Johann, geb. . . 21. Mai 1868. [. . .]

(5) Pius Wilderich Freiherr von dem Bongart, geb. . . 6. Jan. 1871 (ſ. Taſchenbuch der Freiherrl. Häuſer).

(6) Juliane, geb. Klafterbrunn 8. Aug. 1872; verm. daſ. 11. Juli 1901 mit Eugen Gfn von Waldſtein und zu Wartenberg, K. K. Konz.-Prakt. bei der Bez.-Hptmſchaft in St. Pölten.

(7) Bernhardine, geb. . . 15. Juli 1874.

(8) Kamilla, geb. . . 16. Mai 1876, HofD. J. K. u. K. H. der Ehzgin Marie Chriſtine von Toskana, StkrD. [Linz.]

(9) Wanda, geb. . . 2. März 1878; verm. Salzburg 15. Febr. 1904 mit Paul Gfn von Eſterházy, K. u. K. OLt. im Div.-Art.-Rgt Nr. 41. [Salzburg.]

(10) Franz-Karl Wilderich, geb. . . 28. Dez. 1881, K. u. K. Lt. im Drag.-Rgt Nr. 7. [Alt-Bunzlau.]

(11) Anna-Maria, geb. . . 2. Dez. 1883.

3) † Richard Wilderich, geb. . . 14. Nov. 1837, † Graz 30. Juli 1895, K. u. K. Km. und OLt. a. D.; verm. Wien 5. Mai 1868 mit — Wanda Gfin Festetics von Tolna, geb. . . 25. April 1845, StkrD. [Graz.]

— b) 2r Ehe: 4) Mauritia, geb. Molsberg 27. Febr. 1861, StkrD.; verm. Wiesbaden 18. Nov. 1885 mit Johann Gfn von Rostitz-Rieneck, K. u. K. Km., GRat und Gen.-Major a. D., Oberſthofm. J. K. u. K. H. der Frau Ehzgin Maria Annunziata. [Wien.]

2. † Eduard Hugo Wilderich, geb. Wiesbaden 6. Juli 1801, † Kürn 26. Mai 1873, Herr auf Hauzenſtein und Kürn (ſeit 1830), K. u. K. Km. [immatrikuliert im Kgr. Bayern bei der Gfnklaſſe 23. Dez. 1830]; verm. Regendorf 30. April 1827 mit Leopoldine Gfin von Oberndorff, geb. Mannheim 4. Juli 1801, † Hauzenſtein 30. Dez. 1851, StkrD.

Söhne: 1) Hugo Franz Philipp Wilderich, geb. Frankfurt a. M. 14. Febr. 1828, K. u. K. Km. und Hptm. a. D.; verm. Wien 15. Jan. 1856 mit Amalie Gfin Podſtatzky-Lichtenſtein, geb. Wien 17. Nov. 1827, † Hauzenſtein 13. Jan. 1891, StkrD. [Schloß Hauzenſtein bei Regensburg.]

Kinder: (1) Wilderich Leopold Maria Hugo Eduard Aloys, geb. Wien 2. Okt. 1857, Herr auf Teublitz, Kgl. bayer. Km., Rr des Kgl. bayer. St. Georg-O.; verm. München 23. Febr. 1897 mit — Irma Freiin von Giſe, geb. München 1. April 1876. [Schloß Teublitz.]

Kinder: a. Anton Maria Wilderich Auguſt Hugo Stanislaus Thomas, geb. München 21. Dez. 1897.

b. Wilderich Maria Hugo Antonius Aloyſius Bonifatius Johann von Nepomuk, geb. Teublitz 15. Mai 1899.

c. Maria Walburga Thereſia Amalia Antonia Stanislava Theodoſia Apollinaria, geb. Teublitz 29. Mai 1900.

(2) Leopold Wilderich Maria Ludwig Anton von Padua Stanislaus Koſtka, geb. Wien 3. Juni 1860, Herr auf Hauzenſtein und Kürn, OPfalz. ERr des ſouv. Malt.-RrO.; verm. Venau 16. Mai 1893 mit — Franziska Freiin von Linde, geb. Poppelsdorf bei Bonn 8. Okt. 1871. [Schloß Hauzenſtein.]

Kinder: a. Maria Emilie Franziska Romana Thereſia Walpurga Amalia Apollinaria, geb. Hauzenſtein 8. Juni 1894.

b. Hubertus Maria Wilderich Hugo Antonius von Padua Aloyſius Leopold Apollinaris, geb. Hauzenſtein 21. Aug. 1895.

c. Franziska Romana Maria-Thereſia Huberta Walpurga Apollinaria, geb. Hauzenſtein 24. Febr. 1897.

d. Joſeph Balduin Maria Wilderich Leopold Thomas von Aquino Franz von A. Apollinaris, geb. Hauzenſtein 8. März 1899.

e. Anna Maria Amalia Huberta Apollinaria Walpurga Cäcilia Agnes Leopoldine, geb. Hauzenſtein 19. Juli 1901.

f. Leopoldine Maria Dorothea Aloiſia Johanna Walpurga Apollinaria, geb. Hauzenſtein 21. Juni 1904.

(3) Amalie Maria Leopoldine Walpurga Antonia Ignatia, geb. Hauzenſtein 27. Aug. 1863, ED. des K. K. adeligen Damenſtifts „Maria Schul" in Brünn. [Hauzenſtein.]

(4) Franz von Paula Maria Leopold Rudolf Wilderich Anton von Padua Aloys, geb. Hauzenſtein 29. April 1867, Dr. jur. can., Kgl. bayer. Km., Kanonikus zu St. Cajetan in München, Rr und Kaplan des Kgl. bayer. St. Georg-O.

2) Adolf Wilderich, geb. Hauzenſtein 21. Juli 1835, Kgl. bayer. Km., Kapitularkomtur des Kgl. bayer. St. Georg-O.; verm. I) . . 18. Mai 1869 mit Fanny Gfin von Seinsheim, geb. . . 21. Mai 1842, † Regensburg 2. Dez. 1875;

Digitized by Google

II) Donzdorf 16. Juli 1878 mit — Marie Gfin von Rechberg und Rothenlöwen, geb. Donzdorf 8. Aug. 1844 (ſ. Goth. Hofkalender, II. Abt.). [Schloß Möggingen, Baden.]

Töchter 1r Ehe: (1) Maria, geb. . . 28. Sept. 1871; verm. Donzdorf 2. Sept. 1897 mit Othmar Frhrn von und zu Bodman, Ghzgl. bad. Kjkr, Kgl. preuß. OLt. der Ldw.-Kav., Rr des Kgl. bayer. St. Georg-O. (ſ. den gleichnamigen Artikel in dieſem Taſchenbuch). [Bodman.]

(2) Leopoldine, geb. Regensburg 15. Sept. 1873; verm. Donzdorf 17. Mai 1894 mit Leopold Gfn von Spee, Herrn auf Godenhaus, Kgl. preuß. Ldrat des Kr. Rees, Rr des Kgl. bayer. St. Georg-O. [Weſel.]

Waldersee.

Evangeliſch. — Preußen. — Preuß. Gf. d. d. Berlin 15. Okt. 1786.

† Franz Johann Georg Graf von Waldersee, geb. Deſſau 5. Sept. 1763, † daſ. 30. Mai 1823, Hzgl. anhalt.-deſſ. OHofm.; verm. Deſſau 20. Mai 1787 mit Luiſe Gfin von Anhalt, geb. Halberſtadt 3. Sept. 1767, † Potsdam 4. April 1842.

Söhne: 1. † Franz Heinrich Georg, geb. Deſſau 25. April 1791, † Breslau 16. Jan. 1873, Kgl. preuß. Gen. der Kav. z. D., Rr des Schw. AO.; verm. Berlin 27. Dez. 1823 mit Bertha von Hünerbein, geb. . . 20. März 1799, † Poſen 24. Jan. 1859.

Kinder: 1) † Georg Ernſt Franz Heinrich, geb. Berlin 22. Okt. 1824, † (gefallen) bei Le Bourget 30. Okt. 1870, Kgl. preuß. Oberſt und Kmdr des GGren.-Rgts Nr. 4, EKr des Joh.-O.; verm. Peſſin 27. Okt. 1856 mit — Laura Luiſe Adelheid von Knoblauch, geb. Peſſin 12. Sept. 1836. [Potsdam.]

Söhne: (1) Friedrich Wilhelm Franz Georg, geb. Brandenburg a. d. H. 1. Sept. 1860, Kgl. preuß. Major im Großen Gen.-Stabe, kmdt zum Stabe der 3. Armeeinſp., EKr des Joh.-O.; verm. Ivenack 4. Juli 1888 mit — Eliſabeth Freiin von Maltzahn, geb. Ivenack 28. April 1864 (ſ. den Art. Pleſſen in dieſem Taſchenbuch). [Hannover.]

Töchter: a. Edelgard Laura Eliſabeth, geb. Berlin 16. Juli 1891.
b. Magdalene Aſta Pauline, geb. Ivenack 9. Febr. 1893.

(2) Franz Georg Kurt Eduard, geb. Berlin 24. März 1862, Herr auf Waterneverstorff bei Panker, Kgl. preuß. Hptm. a. D., EKr des Joh.-O.; verm. Waterneverstorff 13. Okt. 1887 mit — Lucie Gfin von Holſtein, geb. Waterneverstorff 15. Aug. 1865.

Kinder: a. Georg, geb. Waterneverstorff 14. Aug. 1888.
b. Maria, geb. Potsdam 16. März 1890.
c. Anna-Karoline, geb. Waterneverstorff 17. Sept. 1891.
d. Alfred Wolf Friedrich, geb. Schwerin 17. März 1898.

2) Amélie, geb. Berlin 31. Jan. 1828; verm. daſ. 3. Jan. 1850 mit Woldemar Gfn von Pfeil, † Pleiſchwitz 17. Aug. 1878, Herrn auf Pleiſchwitz, Kgl. preuß. Khrn und VOSchloßhptm. [Breslau.]

3) † Friedrich Franz, geb. Berlin 17. Dez. 1829, † Schwerin 6. Okt. 1902, Kgl. preuß. Gen.-Lt. z. D., RRr des Joh.-O.; verm. Alt-Jeßnitz 19. Mai 1863 mit — Geraldine Freiin von Ende, geb. Dresden 22. Nov. 1843. [Potsdam.]

Sohn: Leopold Friedrich Franz Otto, geb. Schmiedeberg, Prov. Sachſen, 4. März 1864, Hzgl. anhalt. Khr, Kgl. preuß. OLt. a. D.; verm. Perleberg 15. Nov. 1898 mit — Emilie von Kotze, geb. Schmiedeberg 22. März 1872. [Muggerkuhl bei Großberge, WPrignitz.]

Kinder: a. Anna-Luiſe Cäcilie Lucie Bertha, geb. Hühnerland 30. Okt. 1899.

b. Albrecht Friedrich Claus Siegfried, geb. Hühnerland 8. Nov. 1900.

c. Geraldine, geb. Hühnerland 9. Febr. 1902.

d. Cäcilie Dorothea Thekla Bianca, geb. Hühnerland 12. Juni 1903.

4) † Alfred Heinrich Karl Ludwig, geb. Potsdam 8. April 1832, † Hannover 5. März 1904, Kgl. preuß. GFM. und Gen.-Inſpekteur der 3. Armeeinſpektion, Chef des Feldart.-Rgts Nr. 9, à la suite des Königsul.-Rgts Nr. 13, Gen.-Adj. Sr. M. des Kaiſers und Königs, EBürger von Lübeck, Altona, Rendsburg, Hannover, Hamburg und Itzehoe, RRr des Joh.-O., Rr des Schw. AO. des Kgl. bayer. St. Hubertus-O. und des ruſſ. Andreas-O.; verm. Lautenbach, Württemberg, 14. April 1874 mit — Marie Eſther verw. Fſtin von Noer, geb. Lee, geb. New York 3. Okt. 1837. [Hannover.]

5) † Franz George Adolf, geb. Potsdam 17. Sept. 1835, † Meeſendorf 22. Nov. 1903, Kaiſ. deutſcher VAdm. à la suite der Marine, RRr des Joh.-O.; verm. Meeſendorf 28. Mai 1872 mit — Helene von Wilamowitz-Möllendorff, geb. . . 30. Juni 1850 (ſ. Taſchenbuch der Freiherrl. Häuſer), Herrin auf Meeſendorf und Poln.-Baudiß, Kr. Neumarkt, Schleſ. [Meeſendorf bei Rackſchütz.]

2. † Eduard Johann Chriſtian, geb. Deſſau 28. Jan. 1793, † Potsdam 18. Jan. 1867, Kgl. preuß. Oberſt a. D., ERr des Joh.-O.; verm. . . 22. Juni 1821 mit Laurette Emma von Alvensleben, geb. London 7. Sept. 1803, † Belair 1. März 1875.

Kinder: 1) Paul Hermann Otto, geb. Potsdam 3. Sept. 1831, Kgl. preuß. Major a. D. [Königſtein, Franken.]

2) Eliſabeth, geb. Potsdam 16. Febr. 1837; verm. daſ. 28. Okt. 1856 mit Fedor von Rauch, † Berlin 15. Jan. 1892, Ghzgl. mecklenb.-ſtr. Khrn, Kgl. preuß. OStallm. a. D. [Berlin.]

3. † Friedrich Guſtav, geb. Deſſau 21. Juli 1795, † Potsdam 15. Jan. 1864, Kgl. preuß. Gen.-Lt. z. D., Staats- und Kriegsmin., ERr des Joh.-O.; verm. Silligsdorf 2. Juli 1823 mit Ottilie von Wedel, geb. Silligsdorf 27. Juli 1803, † Potsdam 1. Sept. 1882.

Söhne: 1) † Guſtav Ludwig Otto Eduard, geb. Potsdam 6. Febr. 1826, † Wittenberg 18. April 1861, Kgl. preuß. Major im Inf.-Rgt Nr. 67; verm. Wansdorf 23. Juli 1854 mit Anna von Redern, geb. Wansdorf 26. Jan. 1830, † Görlitz 8. Okt. 1868 (wiederverm. Potsdam 29. Sept. 1863 mit ihrem Schwager Rudolf Gfn von Walderſee, † Altenſtadt 11. Aug. 1870; ſ. unten).

Tochter: Eliſabeth, geb. Berlin 25. März 1860. [Berlin.]

2) † Rudolf Karl, geb. Potsdam 15. Nov. 1827, † Altenſtadt bei Weißenburg i. E. 11. Aug. 1870, Kgl. preuß. Major und Kmdr des Jägerbat. Nr. 5; verm. Potsdam 29. Sept. 1863 mit ſeiner verw. Schwägerin Anna geb. von Redern, geb. Wansdorf 26. Jan. 1830, † Görlitz 8. Okt. 1868 (ſ. oben).

Sohn: Friedrich Guſtav, geb. Potsdam 21. Sept. 1864, Major im Gen.-Stab der Ghzgl. heſſ. (25.) Div.; verm. Zuch 28. Sept. 1894 mit — Maria Emma Bertha Mathilde von Gaudecker, geb. Zuch 18. Febr. 1869. [Darmſtadt.]

Kinder: a. Sigrid Anna Maria Luiſe Eliſabeth, geb. Charlottenburg 18. Nov. 1895.

b. Rudolf Emil Hermann Alfred Guſtav, geb. Deutſch-Wilmersdorf 6. Dez. 1897.

Waldkirch.

Im Mannesstamme erloschen.

Katholisch. — Baden und Bayern. — Wappenbrief 1487; Reichsf. und bayer. Gf. d. d. 24. Sept. 1790 (vom Kurfstn Karl Theodor von Pfalzbayern, als Reichsvikar); immatrikuliert im Kgr. Bayern bei der Gfnklasse 5. Aug. 1809.

† **Klemens** August Hermann Joseph Graf von Waldkirch, geb. . . 18. Sept. 1757, † Mannheim 1. April 1840, Kgl. bayer. GRat, Ghzgl. bad. OJägerm.; verm. . . mit Maria Anna Elisabeth Gfin von Riaucour, geb. . . ., † Mannheim 18. Jan. 1811.

Söhne: 1. † Maximilian Joseph, geb. Mannheim 26. Juni 1804, † Stuttgart 2. Juli 1886, Ghzgl. bad. Khr; verm. I) . . 24. Dez. 1828 mit Friederike Charlotte von Abel, geb. . . 4. Juli 1805, † . . 20. Nov. 1829; II) . . 20. Febr. 1834 mit Stephanie Freiin von Venningen, geb. . . 21. Febr. 1809, † . . 25. Nov. 1848, ED. des Kgl. bayer. Theresien-O.; III) . . mit — Amalie Lauterwasser, geb. . . 7. Okt. 1815. [Binau bei Mosbach, Baden.]

2. † Klemens August, geb. . . 7. Febr. 1806, † München 15. Dez. 1858, Kgl. bayer. Km., Staatsrat im a. o. Dienst, Oberstlt. der Ldw. 2c.; verm. . . 17. April 1837 mit Mathilde Freiin von Magerl, geb. . . 10. Jan. 1815, † Non bei Reichenhall 1. Okt. 1903, Kgl. bayer. PD., Exz., und ED. des Kgl. bayer. Theresien-O.

Tochter: Irene, geb. . . 11. März 1848; verm. . . 11. Mai 1868 mit Wilhelm Frhrn Schenk von Stauffenberg, † . . 9. Febr. 1879, Kgl. bayer. Km., Oberstlt. und Flügeladj.; II) Reichenhall 27. Mai 1882 mit Christoph Frhrn von Godin, † Würzburg 22. Dez. 1891, Kgl. bayer. Km. und Gen. der Inf. z. D. [München.]

Waldner von Freundstein*.

Evangelisch. — Elsaß, Baden und Frankreich. — Elsässischer Uradel; franz. comte (primog.) 1748; franz. Anerkennung des Frhrnstandes (kommt vorliegend wegen der Nachgeborenen in Betracht) d. d. Compiègne 6. Aug. 1773. — S. Jahrg. 1859, S. 914; über die in Frankreich blühende Freiherrl. Linie s. Jahrg. 1877, S. 990.

† Ferdinand Adelbert 4. Comte Waldner von Freundstein, geb. Mannheim 20. Aug. 1819, † München 21. April 1857, Herr auf Freundstein und Grundherr von Schmieheim; verm. . . mit Sophie Gfin Tascher de la Pagerie, geb. . . 3. März 1823 (kath.), † Paris 8. Febr. 1890.

Kinder: 1. Eugen 5. Comte Waldner von Freundstein, geb. München 26. April 1845, Majoratsherr und Grundherr von Schmieheim bei Lahr, Ghzgt. Baden, Herr auf Freundstein bei Sulz, Elsaß, franz. Lt. der Res. und vorm. Botschaftssekr.; verm. Paris 5. Juni 1872 mit — Adèle-Rose Thuret, geb. Rocquencourt 27. Okt. 1851. [Schloß Levy, Dpt Allier, und Paris.]

Kinder, Freiherr und Freiin Waldner von Freundstein: 1) Edouard Pierre, geb. im Haag 23. Febr. 1876, franz. Lt. der Res. des 10. Rgts Jäger zu Pferde; verm. Paris 23. März 1901 mit — Jeanne Sophie Caroline Baronne Hottinguer, geb. Paris 7. Mai 1877. [Paris.]

Kinder, Freiherr und Freiin Waldner von Freundstein: (1) Thibaut Christian, geb. Paris 16. Dez. 1902.

(2) Béatrice Louise Théodolinde, geb. Paris 2. April 1904.

2) Jeanne Henriette Christiane, geb. Paris 17. Juni 1878.

2. Maria Freiin Waldner von Freundstein, geb. . . 2. Juni 1847; verm. Paris 21. Dez. 1871 mit Menno Baron de Coëhorn, Herrn auf Ittenviller, Elsaß.

3. † Christian Theodor Sigismund Freiherr Waldner von Freundstein, geb. München 10. Juli 1850, † das. 22. April 1887, franz. Rittm. im 3. Rgt Jäger zu Pferde; verm. Paris 25. April 1877 mit Louise Cottier, geb. Paris . . 1857, † das. 23. Mai 1879.

Sohn: Moritz Ferdinand Freiherr Waldner von Freundstein, geb. Nancy 31. Jan. 1878, franz. Lt. der Res. des 21. Drag.-Rgts. [St.-Omer.]

Schwester.

Ida Wilhelmine Freiin Waldner von Freundstein, geb. Mannheim 17. Juni 1824; verm. Weinheim 17. Juni 1844 mit Christian Frhrn von Berckheim, † Meran 21. Nov. 1889, Grundherrn von Allmannsweier ꝛc., Ghzgl. bad. Khrn und WGRat. [. . .]

Waldstein.

Katholisch. — Österreich (Böhmen und Mähren) und Ungarn. — Böhmischer Uradel.

I. Linie: Grafen von Waldstein, Herren von Wartenberg.

Wappenbesserung mit dem Titel „Hoch- und Wohlgeboren" d. d. Wien 20. Sept. 1621; Reichsgf. und erbländ.-österr. Gf. d. d. Znaim 25. Juni 1628; kursächs. Anerkennung 11. Aug. 1628; bestätigt für Böhmen d. d. Wien 21. Okt. 1628; Namen- und Wappenvereinigung „Gfn von Waldstein und Herren von Wartenberg" d. d. Wien 16. Aug. 1758.

1. Ast: Münchengrätz.

Besitz: a) Die Fideikommisse Münchengrätz, Weißwasser, Hühnerwasser, Hirschberg, Neuperstein mit Dauba, Stiahlau, Nebillau, Wesela und Kotzenitz, Böhmen, und hiermit in Verbindung erbl. Mitgl. des Herrenh. des österr. Reichsrats; b) das Fideikommiß Dur und Ober-Leutensdorf, Böhmen; c) das Senioratsfideikommiß Trebitsch mit Wilimowitz, Bez. Trebitsch, Mähren.

† Vincenz Graf von Waldstein, Herr von Wartenberg, geb. . . 17. Juni 1731, † . . 10. April 1797, K. K. GRat; verm. . . 14. April 1759 mit Sophie Gfin von Sternberg, geb. . . 11. Juli 1738, † . . 16. Jan. 1803.

Söhne: 1. † Ernst Philipp, geb. . . 26. Okt. 1764, † . . 13. Aug. 1832, K. K. Km., GRat und Major a. D.; verm. Waldschloß bei Stiahlau 20. Sept. 1789 mit Antonia Gfin Des Fours-Walderode zu Mont und Athienville, geb. . . 10. Mai 1772, † . . 1. Jan. 1813.

Sohn: † Christian Vincenz Ernst, geb. Prag 2. Jan. 1794, † das. 24. Dez. 1858, Fkherr, Oberst-Erbldvorschneider ꝛc., K. K. Km. und GRat, ERr des souv. Malt.-RrO.; verm. . . 14. Mai 1817 mit Maria Gfin von Thun und Hohenstein, geb. . . 21. Aug. 1793, † Neuperstein 20. Jan. 1861, PD. und StkrD.

Kinder: (1) † Ernst Franz de Paula, geb. . . 10. Okt. 1821, † Prag 1. Aug. 1904, Fkherr ꝛc., Oberst-Erbldvorschneider des Kgr. Böhmen, K. u. K. Km., GRat und Major a. D., Rr des österr. O. v. GVließ und ERr des souv. Malt.-RrO.; verm. I) Prag 14. Mai 1848 mit Anna Przssin zu Schwarzenberg, geb. . . 20. Febr. 1830, † Prag 11. Febr. 1849; II) Wien 23. Juni 1851 mit — Marie Leopoldine Przssin zu Schwarzenberg, geb. Wien 2. Nov. 1833, Herrin auf Stranow, K. u. K. PD. und StkrD., ED. des souv. Malt.-RrO. und Großkreuz des Elisabeth-O. [Prag.]

Kinder: a) 1r Ehe: a. Ernst Karl, geb. Prag 4. Febr. 1849, Fkherr auf Münchengrätz ꝛc. und Dur, erbl. Mitgl. des Herrenh. des österr. Reichsrats, Oberst-Erbldvorschneider des Kgr. Böhmen, K. u. K. Km., GRat und Rittm. a. D., ERr des souv. Malt.-RrO.; verm. I) Prag 18. Mai 1873 mit Franziska Gfin von Thun und Hohenstein a. d. H. Klösterle, geb. . . 3. Aug. 1852, † Karlsbad 24. Juli 1894, StkrD.; II) Wien

7. Nov. 1898 mit Josephine Gfin von Rumerskirch, geb. . . 4. Sept. 1848, † Prag 28. Nov. 1901; III) Prag 1. Febr. 1904 mit deren Schwester — Marie Gfin von Rumerskirch, geb. Olmütz 31. Jan. 1852. [Prag.]

Tochter 1r Ehe: Josephine, geb. Prag 27. Nov. 1877, StkrD.; verm. Prag 10. Febr. 1902 mit Kunibert Gfn von Lamberg, K. u. K. Km. und Lt. i. d. E. des Ldw.-Ul.-Rgts Nr. 5. [Schloß Glanegg bei Salzburg.]

— b) **2r Ehe:** b. Marie Karoline, geb. Waldschloß bei Stiahlau 14. Aug. 1855, Oberin des Klosters vom heil. Herzen Jesu in Smichow bei Prag, StkrD.

c. Gabriele Ida Eleonore Maria Ernestine Felicitas, geb. Frauenberg, Böhmen, 19. Aug. 1857, StkrD.; verm. Prag 30. Juni 1880 mit Reinhard Gfn und Herrn von Neipperg (s. Goth. Hofkalender, II. Abt.). [Schwaigern, Württemberg.]

d. Christiane Elisabeth Maria Felicitas, geb. Hirschberg, Böhmen, 12. Jan. 1859, K. u. K. PD., StkrD. und ED. des souv. Malt.-RrO.; verm. Prag 3. März 1878 mit Oswald Gfn von Thun-Hohenstein-Salm-Reifferscheidt, Fkherrn auf Klösterle ꝛc. [Prag.]

e. Adolf Ernst Maria Christian Joseph Friedrich Johannes Evangelist Felicitas, geb. Prag 27. Dez. 1868, K. u. K. Km. und Rittm. der Res. des Hus.-Rgts Nr. 11, ERr des souv. Malt.-RrO.; verm. Wien 29. April 1895 mit — Sophie Gfin von Hoyos, geb. Horn 14. Sept. 1874, StkrD. [Prag und Dur.]

Söhne: a) Karl Ernst Marie Joseph Adolf Anton Benediktus Felicitas, geb. Wien 31. Okt. 1897.

b) Joseph Alfred Maria Adolf Ernst Eduard Felicitas Hubertus, geb. Steinamanger 2. Nov. 1899.

(2) Franziska, geb. . . 25. Aug. 1831, StiftsD. des K. K. adeligen Damenstifts zu den „heil. Engeln" in Prag. [Prag.]

(3) Aloysia, geb. . . 16. Nov. 1832, ED. des K. K. adeligen Damenstifts „Maria Schul" in Brünn. [Prag.]

2. † Emanuel Franz, geb. . . 10. April 1770, † . . 12. Juli 1803, K. K. Km. und Oberstlt.; verm. . . mit Monika verw. Freifrau von Schorel, geb. von Flandercen, geb. . . ., † . . .

Söhne: 1) † Vincenz, geb. . . 24. Juli 1800, † Trebitsch 16. März 1867, Seniorats-herr, Herr auf Prosek-Wobokist und Blasenitz, Kr. Tabor, Böhmen; verm. . . 24. Juli 1824 mit Vincenzie Gfin Fuchs, geb. . . 4. April 1798, † . . 2. Okt. 1866.

Sohn: † Emanuel Ernst, geb. . . 7. Febr. 1827, † Linz 16. Jan. 1880, K. u. K. Km.; verm. . . 15. Nov. 1860 mit — Helene Freiin von Wittinghoff gen. Schell zu Schellenberg, geb. . . 18. Aug. 1836, StkrD. [Gastony bei Steinamanger.]

Tochter: Maria Vincentia-Ludwiga (Vinka), geb. . . 3. April 1864, Mitbes. von Lugoshely; verm. Linz 25. Jan. 1887 mit Adelbert (Béla) Frhrn von Gudenus, Herrn auf Lugoshely, Kom. Krassó-Szöreny. [Gád, Kom. Torontal.]

2) † Adam Emanuel, geb. . . 24. Jan. 1803, † . . 28. Nov. 1849, K. K. Km. und Oberst a. D.; verm. . . 3. März 1832 mit Karoline Gfin Khevenhüller-Metsch, geb. . . 8. Juli 1810, † Wien 14. Dez. 1867, Herrin auf Rosenegg bei Steyr, OÖsterr., StkrD.

Söhne: (1) † Franz Salesius, geb. . . 1. Dez. 1834, † Prag 30. April 1887, Herr auf Ouholitschek, K. u. K. Km. und Major a. D.; verm. Ober-Beškowič 18. Sept. 1860 mit Zdenka (Zenona) Gfin Des Fours-Walderode zu Mont und Athienville, geb. . . 9. Juni 1838, † Prag 27. Okt. 1877.

Kinder: a. Zdenko Franz Adam Albrecht, geb. . . 1. Juli 1862, Herr auf

Ostředek, Böhmen, K. K. Rittm. i. d. E. des Ldw.-Ul.-Rgts Nr. 6; verm. Wien 16. April 1890 mit — Maria Gfin Berchtold, geb. . . 16. Nov. 1869.

Kinder: a) Maria Zdenka Sigismunda Gabriele Aloysia Gisela, geb. Uholičky 27. Juli 1891.

b) Gabrielle Maria Zdenka Clementine Helene, geb. Hohenmauth 15. Febr. 1896.

c) Karl Maria Franz Ernst Zdenko, geb. Ostředek 12. Okt. 1897.

b. Karoline Franziska Maria Olga, geb. Linz 15. Aug. 1863; verm. Prag 9. Febr. 1885 mit Heinrich Frhrn (Mac) Enis von Atter und Ivenagh, K. u. K. Km. und OLt. a. D. [Lájan-Enis.]

c. Ottokar Vincenz Klemens Franz Joseph Emanuel, geb. . . 19. Aug. 1866; verm. . . mit — . ., geb. . . . [. . .]

(2) Joseph Vincenz, geb. . . 6. Dez. 1836, Senioratsherr, K. u. K. Km. und Rittm. a. D.; verm. Wien 8. Juni 1872 mit — Maria Freiin von Wacken, geb. Wien 15. Febr. 1853, Herrin auf Mittergrabern und Idolsberg, NOsterr. [Schloß Trebitsch und Wien.]

Kinder: a. Eugen Augustin Joseph Maria, geb. Wien 22. Juli 1873, K. K. Konz.-Prakt. bei der Bez.-Hptmschaft in St. Pölten; verm. Klafterbrunn 11. Juli 1901 mit — Juliane Gfin von Walderdorff, geb. Klafterbrunn 8. Aug. 1872.

Kinder: a) Maria Caroline Josephine Juliana Clementine Bernhardine, geb. St. Pölten 15. Mai 1902.

b) Joseph Eduard Eugen Julius Adam, geb. Klafterbrunn 8. April 1903.

b. Joseph Maria Franz Adam Emanuel, geb. Linz 11. Okt. 1874, K. K. Konz.-Prakt. bei der Bez.-Hptmschaft in Linz.

c. Maria Josepha Karoline Klara, geb. Mittergrabern 11. Aug. 1878.

(3) † Emanuel Karl Joseph, geb. . . 21. März 1840, † Prag 13. Nov. 1894, Herr auf Cestič und Dřezinko, Kr. Pisek, Böhmen, K. u. K. Km. und Major a. D.; verm. Wien 11. Febr. 1872 mit — Maria Gfin von Byland, geb. Znaim 5. Okt. 1852, StkrD. [Cestič bei Wollin.]

Kinder: a. Maximilian Joseph Adam, geb. Wien 24. Nov. 1872, K. u. K. Km. und OLt. im Drag.-Rgt Nr. 3. [Krakau.]

b. Arthur Emanuel Franz, geb. Cestič 11. Nov. 1873, K. K. Statth.-Konzipist. [Prag.]

c. Emanuel Eugen Karl, geb. Cestič 19. April 1876, Priester der Erzdiözese Prag.

d. Heinrich Maria Franz, geb. Wien 10. April 1880, K. u. K. Lt. der Res. des Drag.-Rgts Nr. 5. [Cestič.]

e. Marianne Karoline Emanuella, geb. Wien 30. April 1886.

2. Ast (vormals Dux).

Im Mannesstamme erloschen.

Besitz: Das Fideikommiß Dux und Ober-Leutensdorf (auf den 1. Ast: Münchengrätz übergegangen, s. dort).

† Georg Graf von Waldstein und zu Wartenberg, geb. . . 25. März 1818, † . . 6. Juli 1854; verm. . . mit Antonie Bauda, geb. . . 20. Febr. 1827, † Liblitz 2. Sept. 1901, Herrin auf Liblitz (wiederverm. Dux 23. Nov. 1868 mit Albrecht Gfn von Waldstein und zu Wartenberg, † Teplitz 12. April 1894, K. u. K. Km. und Major a. D.).

Kinder: 1. † Ladislaus, geb. . . 28. Juli 1850, † . . 6. März 1877; verm. Aka 26. Nov. 1872 mit — Agnes Freiin Fiáth von Körmények, geb. . . 22. März 1854 (wiederverm. Wien 9. Okt. 1883 mit Morgan Dalrymple Teherne, Kgl. großbrit. Obersten und Kmdtn des 3. Queen's Own (Royal West Kent) Rgts [Folkestone]).

2. Christiane, geb. Dux 6. Juli 1854, Herrin auf Liblitz, Bosin, Schemanowitz und Stefan a. d. E., Böhmen; verm. Dux 6. Juni 1874 mit Leopold Gfn von Thun und Hohenstein, † Stefan a. d. E. 27. Nov. 1898, K. u. K. Km. [Liblitz und Stefan a. d. E.]

3. Ast (vormals Leitomischl).

Im eigenen Stamme erloschen.

† Johann Graf von Waldstein und zu Wartenberg, geb. . . 21. Aug. 1809, † Wien 3. Juni 1876, Herr auf Nagy-Megyer, Dr. phil. et jur., K. u. K. Km. und GRat, EMr des souv. Malt.-RrO.; verm. I) . . 17. Febr. 1844 mit Theresia Gfin Zichy, geb. . . 31. Mai 1813, † . . 8. Okt. 1868, K. u. K. PD. und StkrD.; II) Lettowitz 18. Nov. 1871 mit — Adelheid Gfin Kálnoky, geb. Lettowitz 7. März 1843, StkrD. (wiederverm. Wien 16. Juli 1881 mit Elzéar Duc de Sabran-Pontevès, † Csicsó 6. April 1894 [Schloß Homorn-Csicsó, Ungarn]).

II. Linie: Waldstein-Arnau.

Im Mannesstamme erloschen.

† Albrecht Albert Graf von Waldstein-Arnau, geb. . . 16. Febr. 1832, † . . 1886; verm. Preßburg 23. Febr. 1867 mit — Hermine von Jezernicska, geb. . . 183 . . [Preßburg.]

Tochter: Luise Felizia Maria, geb. Preßburg . . .

Walewski, s. Colonna-Walewski.

Wallis.

Katholisch. — Österreich (Böhmen und Mähren) und Ungarn. — Reichsfrhr. 1640; böhm. Inkolat im Herrenstande 12. Dez. 1651; ungar. Indigenat 25. Jan. 1688 (für die Brüder Georg Ernst — s. A. — und Franz Ernst — s. B. — Frhrn von Wallis). — Stammreihe im Jahrg. 1878, S. 1011.

A.

Stifter: Frhr Georg Ernst, † 6. Sept. 1689. — Böhm. Gf. mit Wappenbesserung d. d. Wien 18. März 1706 (vom Kaiser Joseph I. für die Brüder Georg Olivier, K. K. Km. und Obersten, Franz de Paula und Johann Hugo, Frhrn von Wallis, Söhne des Georg Ernst). — Besitz: Das Fideikommiß Koleschowitz, Bez. Podersam (s. Jahrg. 1859, S. 920).

† Friedrich Olivier Graf von Wallis, Freiherr auf Karighmain, geb. . . 15. Jan. 1800, † . . 31. Mai 1878, Fkherr, K. u. K. Km. und GRat; verm. I) . . 4. Okt. 1828 mit Erwine Gfin von Sternberg-Manderscheid, geb. . . 27. Aug. 1803, † . . 29. Juni 1840, StkrD.; II) . . 25. April 1843 mit Franziska de Paula Dorner, geb. . . 6. Dez. 1818, † Prag 7. Jan. 1893.

Kinder: a) 1r Ehe: 1. Karl Olivier, geb. . . 26. Juli 1837, Fkherr, K. u. K. Km.; verm. . . 5. Mai 1873 mit Sophie Gfin Paar, geb. . . 12. Mai 1850, † . . 10. Juni 1874, StkrD. [. . .]

2. † Franz Olivier, geb. . . 26. Sept. 1838, † Ebelsberg 1. Febr. 1895, K. u. K. Km. und FML. a. D.; verm. Fünfkirchen 29. Nov. 1879 mit — Margarete von Rodakowska, geb. . . 13. Febr. 1857. [Ebelsberg.]

— b) 2r Ehe: 3. Friedrich, geb. . . 20. Jan. 1853, Reg.-Sekr. bei der bosn.-herzeg. Ldesregierung. [. . .]

4. Georg, geb. . . 23. April 1856, K. u. K. Oberstlt. im Huf.-Rgt Nr. 11, zuget. dem Hofstaat Sr. K. u. K. H. des Ehzgs Otto; verm. Hradišt bei Blowitz, Böhmen, 5. Juli 1886 mit — Sophie Gfin Pálffy von Erdöd, geb. . . 28. Febr. 1865. [Wien.]
5. Joseph, geb. . . 29. Aug. 1857, K. K. Statth.-Rat i. R. und Rittm. im Ldw.-Ul.-Rgt Nr. 2; verm. Hartenberg 10. Febr. 1902 mit — Hedwig Freiin Henn von Henneberg-Spiegel, geb. . . 23. Dez. 1863. [Prag.]
Tochter: . ., geb. Prag 4. März 1904.
6. Olivier, geb. . . 14. Aug. 1860, K. u. K. Major im Inf.-Rgt Nr. 70; verm. Mödling 10. Sept. 1900 mit — Stephanie Kohn, geb. Wsetin, Mähren, 19. Nov. 1880. [Peterwardein.]
Tochter: Sophie Maria Franziska de Paula Ignatia Stephanie, geb. Budapest 15. Juli 1902.

B.

Stifter: Frhr Franz Ernst, † 12. Dez. 1702. — Reichsgf. und erbländ.-österr. Gf. mit Wappenbesserung und dem Titel „Hoch- und Wohlgeboren" d. d. Wien 14. Juli 1724 (vom Kaiser Karl VI. für Franz Wenzel Frhrn von Wallis auf Karighmain, Kais. Wirkl. Obersten und Kmdtn des Alt-Wallisschen Rgts z. F., Enkel des Franz Ernst); böhm. Gf. mit Wappenbesserung und dem Titel „Hoch- und Wohlgeboren" d. d. Lazenburg 16. Mai 1736 (für denselben). — Besitzstand im Jahrg. 1859, S. 921.

I. Linie.

Stifter: Gf Franz Ernst, geb. 23. Febr. 1729, † 18. April 1784. — Ldmann von Tirol d. d. Wien 8 Mai 1817 und von Steiermark 27. April 1818 (beides für Joseph Gfn von Wallis, K. K. Staats- und Konferenzmin.).

† Joseph Graf von Wallis, Freiherr auf Karighmain, geb. . . 30. Aug. 1767 † . . 18. Nov. 1818, K. K. Km., GRat und Staatsmin., Kr des O. v. GVließ; verm. . . 11. Sept. 1788 mit Maria Ludovika Gfin von Waldstein, geb. . . 2. Juni 1768, † . . 25. Sept. 1826.

Söhne: 1. † Maximilian, geb. . . 27. Juni 1789, † . . 30. Juli 1864, Herr auf Budischkowitz, Budwitz ꝛc., K. K. Km.; verm. . . 4. Juli 1819 mit Maria Gfin Hoyos, geb. Frohsdorf 22. Juli 1800, † Wien 4. Dez. 1882, PD. und StkrD.

Sohn: † Maximilian Heinrich, geb. Wien 15. Nov. 1833, † Niederleis 18. Nov. 1882, Herr auf Niederleis, K. u. K. Km. und Rittm. a. D.; verm. Wien 18. Sept. 1860 mit Anna Gfin von Hompesch-Bollheim, geb. Wien 7. Sept. 1839, † das. 9. Jan. 1899, StkrD.

Kinder: (1) Joseph Maria, geb. Wien 9. Febr. 1863, Herr auf Niederleis, NÖsterr., Budischkowitz (7488 Joch), Budwitz (3542 Joch) und Butsch (7482 Joch), Mähren, und Planitz, Böhmen, K. u. K. Km., ERr des souv. Malt.-RrO.; verm. Venedig 24. März 1895 mit — Amelie Maria Anna Lucia Thereſe Aloysia Antonia Gfin Mocenigo, geb. Baden bei Wien 11. Febr. 1856, StkrD. [Niederleis.]

(2) Marie, geb. Niederleis 25. Mai 1869, StkrD.; verm. Wien 30. Juni 1898 mit Rudolf Altgfn zu Salm-Reifferscheidt, K. u. K. Km. (s. Goth. Hofkalender, II. Abt.). [Mähr.-Budwitz.]

2. † Ludwig, geb. . . 15. Febr. 1794, † . . Juni 1848, K. K. Km.; verm. . . mit Anna Edler von Bohr, geb. . . 1802, † Wien 29. Febr. 1876.
Kinder: 1) Joseph, geb. . . 12. Okt. 1820, K. u. K. Rittm. a. D. [. . .]
2) † Ludwig, geb. . . 29. Nov. 1822, † . . 29. Okt. 1877, K. u. K. Major a. D.; verm. . . mit — Wilhelmine von Münzberg, geb. . . . [St. Georgen.]
3) Maximiliane, geb. . . 29. Febr. 1824. [. . .]

Digitized by Google

II. Linie.

Stifter: Gf Olivier Remigius, geb. 1. Okt. 1742, † 19. Juni 1799, Bruder des Stifters der I. Linie.

(S. Jahrg. 1903, S. 942; neuere Nachrichten über den Personalbestand fehlen.)

Wallwitz.

Evangelisch. — Kgr. Sachsen. — Meißnischer Uradel; Reichsgf. d. d. Wien 29. April 1762; kursächs. Anerkennung 28. Juli 1762.

† Friedrich Lebrecht Sebastian Graf von Wallwitz, geb. . . 17. Aug. 1773, † . . 20. April 1836, Herr auf Borthen, Limbach und Schmorkau, Kgl. sächs. Khr; verm. . . 22. März 1798 mit Luise Gfin von der Schulenburg a. d. H. Burg-Scheidungen, geb. . . 15. Dez. 1772, † . . 27. März 1847.

Söhne: 1. † Georg Friedrich, geb. . . 8. April 1807, † Dresden 4. Mai 1901, Herr auf Borthen und Schmorkau, Kgl. sächs. Khr; verm. . . 23. Mai 1839 mit — Maria Anna Gfin Seréndi von Kis-Seréndy, geb. . . 16. Aug. 1820 (kath.), StkrD. [Dresden.]

Söhne: 1) Moritz Deodat, geb. . . 13. Dez. 1846, Herr auf Borthen, Kr. Meißen, Kgl. sächs. Khr; verm. Dresden 10. Jan. 1895 mit — Elfriede Agnes Karola von Posern, geb. Leipzig 11. Dez. 1873.

2) Hans Joachim, geb. . . 18. April 1849, Herr auf Groß-Dubrau, Nieder-Gurig und Doberschütz, Mitbes. von Schmorkau, Kgl. sächs. Khr, OZeremonienm., Exz., a. o. G. u. b. M. a. D. und Major z. D.; verm. . . 24. Nov. 1883 mit Katharine Obreskoff, geb. St. Petersburg 7. Okt. 1859, † Dresden 26. Jan. 1899. [Dresden.]

Söhne: (1) Georg Michael, geb. . . 9. Nov. 1884. [. . .]

(2) Alexander Nikolaus Sebastian, geb. Dresden 22. Sept. 1885, Kgl. sächs. Fähnr. im GReiterrgt. [Dresden.]

(3) Hans Joachim, geb. . . 19. Nov. 1889.

3) Nikolaus Heinrich Viktor, geb. . . 5. Dez. 1852, Mitbes. von Schmorkau, Kais. deutscher WGRat und a. o. G. u. u. b. M. in Brüssel, ERr des Joh.-O.; verm. Dresden 25. März 1896 mit — Eugenie Gfin von Dönhoff, geb. Stuttgart 10. Okt. 1868.

Kinder: (1) Irma Caroline Maria Anna, geb. Hamburg 23. Jan. 1897.

(2) Georg Karl Sebastian, geb. Stockholm 19. April 1898.

2. † Viktor Karl Sebastian, geb. . . 30. Okt. 1813, † . . 19. Dez. 1864; verm. . . 2. Juni 1862 mit — Helene Charlotte Adolfine von der Planitz a. d. H. Naundorf, geb. . . 26. Sept. 1837 (wiederverm. . . 18. Sept. 1871 mit Ernst Gfn Vitzthum von Eckstädt, Kgl. sächs. Obersten a. D. [Ober-Lößnitz-Radebeul]).

Walsee, s. Saint-Julien.

Wartensleben.

Preußen, Kgr. Sachsen, Anhalt, Braunschweig und Ungarn. — Magdeburgischer Uradel. — Der Berlin 14. Okt. 1871 gegründete Familienverein tritt alljährlich an diesem Tage unter Vorsitz des Ältesten der ältesten Linie zu einem Familientag zusammen.

A.

Evangelisch. — Preuß. Gf. d. d. . . 1. Jan. 1703; Reichsgf. mit Wappenbesserung d. d. Wien 29. März 1706. — Die Stifter der drei Linien waren Brüder.

I. Linie.

Stifter: Gf Wilhelm Friedrich Heinrich Ferdinand, getauft 26. April 1740, † 28. Dez. 1776.

† Gustav Ludwig Graf von Wartensleben, geb. Carow 20. April 1796, † das. 29. Jan. 1886, Fkherr auf Carow, Kgl. preuß. Khr und Gen.-Lt. a. D., RRr des Joh.-O.; verm. Berlin 24. Nov. 1825 mit Elisabeth Henriette Renata Leopoldine Agnes Karoline von Goldbeck und Reinhart, geb. Berlin 29. Aug. 1803, † Carow 5. Mai 1869.

Kinder: 1. Hermann Ludwig Wilhelm Karl Alexander Friedrich, geb. Berlin 17. Okt. 1826, Fkherr auf Carow (ca 1350 ha; seit 1774 im Bes. der Fam.; seit 1856 Fideikommiß). Kr. Jerichow II, Kgl. preuß. Gen. der Kav., à la suite des Drag.-Rgts Nr. 12, Familiensenior, Mitgl. des preuß. Herrenh. auf Lebenszeit, Rr des Schw. AO., Kommendator des Joh.-O. in der Prov. Sachsen und Ordenshptm.; verm. Berlin 16. Mai 1866 mit Agnes von (Trzaska-) Podbielski, geb. Frankfurt a. d. O. 23. Febr. 1846, † Carow 27. Mai 1896. [Carow bei Genthin.]

Kinder: 1) Elisabeth Agnes, geb. Berlin 10. Juli 1869.

2) Friedrich-Wilhelm Hermann Alexander Gustav Theophil, geb. Berlin 27. Okt. 1873, Kgl. preuß. OLt. im Huf.-Rgt Nr. 3; verm. Rühstädt 23. Sept. 1902 mit — Adelheid Luise Sophie Elisabeth Margarete Anna von Jagow, geb. Quitzöbel 22. Mai 1880. [Rathenow.]

Sohn: Hermann Alexander Ludwig Achaz, geb. Charlottenburg 25. Okt. 1903.

2. Gustav Hermann Alexander, geb. Berlin 6. März 1830, Fkherr auf Seedorf (ca 850 ha; seit 1774 im Bes. der Fam.; Fideikommiß seit 1856), Kr. Jerichow II, Kgl. preuß. Khr, Schloßhptm. von Letzlingen, Deichhptm. und Major a. D., RRr des Joh.-O.; verm. I) Propstei-Salzwedel 11. Mai 1858 mit Bertha von der Schulenburg a. d. H. Priemern, geb. Propstei-Salzwedel 17. April 1840, † Brandenburg a. d. H. 13. April 1859; II) Albrechtsdorf 29. Juni 1863 mit — Mathilde Johanna Dorothea von Mutius a. d. H. Altwasser, geb. Albrechtsdorf 21. Juni 1838. [Seedorf bei Genthin.]

Kinder: a) 1r Ehe: 1) Gustav Friedrich Wilhelm Karl Nikolaus, geb. Brandenburg a. d. H. 7. April 1859, Kgl. preuß. OLt. a. D.; verm. Berlin 5. Febr. 1893 mit — Rose Wilhelmine Georgine Hané, geb. Berlin 26. Dez. 1866. [London.]

— **b) 2r Ehe:** 2) Luise Bertha Elisabeth, geb. Brandenburg 3. Sept. 1864; verm. Seedorf 6. Juli 1892 mit Hans Gfn Finck von Finckenstein, Kgl. preuß. Oberstlt. a. D. [Eberswalde.]

3. Ludwig Hermann Alexander, geb. Berlin 7. Juli 1831, Fkherr auf Rogäsen mit Gränert (ca 650 ha; seit 1856 Fideikommiß). Kr. Jerichow II, Kgl. preuß. Ldrat und Major a. D., Mitgl. des preuß. Abg.-Hauses, RRr des Joh.-O.; verm. Potsdam 25. Sept. 1856 mit Mathilde Gfin von Blumenthal, geb. . . 20. Juni 1837, † Genthin 12. Febr. 1891. [Rogäsen.]

4. Friedrich Hermann Alexander, geb. Berlin 14. Jan. 1833, Kgl. preuß. Rittm. a. D., RRr des Joh.-O.; verm. I) Carow 29. Nov. 1862 mit Veronika von Ploetz, geb. . . 6. Sept. 1843, † Treppeln 8. Okt. 1887; II) Berlin 12. Aug. 1889 mit — Marie Friederike Baronin Schimmelpenninck van der Oye, geb. . . 11. Juli 1839. [Potsdam.]

Söhne 1r Ehe: 1) Richard, geb. Raackow 20. Juni 1871. [Rogäsen.]

2) Alexander, geb. Raackow 29. Jan. 1874, Dr. jur., Kgl. preuß. Reg.-Assessor. [Cassel.]

5. Mathilde Karoline Alexandrine, geb. Carow 18. April 1835; verm. das. 30. Mai 1854 mit Konrad Gfn Finck von Finckenstein, † Potsdam 2. Febr. 1884, Kgl. preuß. Oberstlt. z. D. [Rogäsen.]

Digitized by Google

II. Linie.

Stifter: Gf Leopold Alexander, geb. 29. Okt. 1745, † 24. Okt. 1822. — Wegen des erloschenen (1.) Astes s. Jahrg. 1902, S. 940.

1. Ast: Schwirsen.

† Alexander Konstantin Hermann Eduard Graf von Wartensleben, geb. Rösnitz 25. Febr. 1807, † . . 24. April 1883, Herr auf Schwirsen; verm. . . 6. Juni 1833 mit Emilie Karoline Johanne Henriette von Borwitz, geb. Breslau 4. Febr. 1812, † Schwirsen 4. Okt. 1877.

Kinder: 1. Hans Hermann Christian Ludwig Ferdinand, geb. Grambow 30. Jan. 1836, Herr auf Schwirsen (1272 ha; seit 1734 im Bes. der Fam.), Kr. Cammin, Kgl. preuß. Gen.-Lt. z. D., Mitgl. des preuß. Abg.-Hauses. [Schwirsen, Pomm.]

2. Alexander Hans Georg, geb. Grambow 24. Okt. 1838, Kgl. preuß. Gen. der Kav. z. D., à la suite des Drag.-Rgts Nr. 7; verm. Berlin 2. Mai 1898 mit — Klara gesch. Gfin zu Eulenburg, geb. von Schaeffer-Voit, geb. Berlin 2. Aug. 1856. [Berlin.]

3. Margareta Hildegard, geb. Schwirsen 2. Aug. 1842; verm. I) das. 12. Aug. 1858 mit Otto Baron von Schilling, † . . 28. Aug. 1864, Herrn auf Jürgensberg, Estland; II) . . 1867 mit Georg Baron von Schilling, † Jürgensberg 12. April 1902, Herrn auf Pähho und Amutha, Estland. [. . .]

4. Emmy Henriette Marie, geb. Schwirsen 2. Aug. 1843; verm. das. 15. Febr. 1867 mit Axel-Anton von Heyden, Kgl. preuß. OLt. a. D. [Berlin.]

5. Alfred Gneomar Cäsar, geb. Schwirsen 6. Aug. 1844, Kgl. preuß. Hptm. a. D. [Schwirsen.]

6. Katharina Susanna, geb. Schwirsen 2. Nov. 1848; verm. das. 10. Juli 1868 mit Oskar von Elbe-Carnitz, † Carnitz 11. Juni 1897, Herrn auf Carnitz, Kr. Greiffenberg, Pomm. [. . .]

7. Adolf Hartwig Gneomar, geb. Schwirsen 2. Okt. 1853, Kgl. preuß. Ldrat des Kr. Wirsitz und OLt. a. D.; verm. I) St. Petersburg 3./15. Dez. 1877 mit Charlotte Baronin von Schilling a. d. H. Peterhof, geb. . ., † . .; II) Faulenrost 16. Okt. 1891 mit — Ursula Gfin von Hahn, geb. Basedow 3. Aug. 1863. [Wirsitz.]

2. Ast: Osniszczewo.

† Cäsar Alexander Scipio Graf von Wartensleben, geb. Marienburg 8. April 1785, † . . 29. Dez. 1851, Kgl. preuß. Oberstlt. a. D.; verm. I) Kunzendorf 20. Juni 1808 mit Friederike Wilhelmine Charlotte Juliane von Gfug, geb. Kunzendorf 3. Mai 1789, † Osniszczewo 9. Febr. 1831; II) Thorn 10. Febr. 1832 mit Adolfine Pauline Antonie von Reppert, geb. Radoszewice 2. Aug. 1808, † Rheinsberg 15. Juni 1887.

Kinder: a) 1r Ehe: 1. † Karl Johann Friedrich Wilhelm Alexander Franz Scipio, geb. Herrnstadt 24. Okt. 1814, † . . 9. März 1881, Herr auf Krippitz und Ultsche, Kgl. preuß. OLt. a. D.; verm. Krippitz 1. Febr. 1842 mit Ottilie verw. Gfin von Wartensleben, geb. von Schwemmler a. d. H. Ober-Steinkirch, geb. . ., † . . 9. Jan. 1879, Herrin auf Krippitz und Ultsche, Kr. Strehlen.

Sohn: † Cäsar Alexander Scipio, geb. Krippitz 7. Mai 1845, † das. 9. Aug. 1887; verm. Klausenburg 6. Juni 1871 mit — Helena (Lenka) von Bodola, Edler von Zágon, geb. Klausenburg 23. Jan. 1852. [Schreiberhau.]

Kinder: (1) Gertrud Marie Ottilie Michaele Helene Eva, geb. Krippitz 29. Sept. 1873.

(2) Viktoria Maria Olga Charlotte Helene Eva, geb. Krippitz 17. April 1875 (gesch. 24. Juni 1904; führt den Mädchennamen wieder) [. . .]; verm. Schreiberhau 28. April 1902 mit Lothar von Waldenburg, Kgl. preuß. Lt. im Inf.-Rgt Nr. 23.

(3) Maria Agnes Ida Hildegard Helene Viktoria Eva, geb. Krippitz 6. Nov.

1878; verm. Görlitz 26. Juli 1898 mit Viktor von Schipp (kath.), Kgl. preuß. OFörster in Neu-Ramuck bei Allenstein, OPr.

(4) Herbert-Alexander Cäsar Dominik Julius Erdmann, geb. Krippitz 10. Sept. 1881, Kgl. preuß. Lt. im 3. GRgt z. F. [Berlin.]

2. † Leopold Otto Friedrich Franz, geb. Koblenz 7. April 1818, † Potsdam 5. Mai 1846, Kgl. preuß. Kammerger.-Auskultator und Lt. a. D.; verm. Mannheim 12. Mai 1841 mit Mathilde Halbach-Bohlen, geb. Philadelphia 9. Juli 1822, † Baden-Baden 18. April 1848.

Tochter: Karoline Friederike Cäcilie Klothilde, geb. Mannheim 6. April 1844; verm. Neudorf 16. Sept. 1869 mit Ernst Gfn und Edlem Herrn zur Lippe-Biesterfeld, † Lopshorn bei Detmold 26. Sept. 1904, Regenten des Fstt. Lippe (s. Goth. Hofkalender, I. Abt.). [Detmold.]

— b) 2r **Ehe:** 3. Gustav Wilhelm Philipp Friedrich Leopold Bernhard Theodor, geb. Thorn 29. Jan. 1843, Kgl. preuß. OLt. a. D., ERr des Joh.-O.; verm. Berlin 20. Sept. 1865 mit Klara Marie Valerie von Mannlich-Lehmann, geb. Berlin 11. März 1847, † Charlottenburg 27. Mai 1877. [Berlin.]

Kinder: 1) Maximilian Karl Leopold Erdmann, geb. Halle a. d. S. 18. Febr. 1867, Kgl. preuß. Rittm. und Esk.-Chef im Huf.-Rgt Nr. 7. [Bonn.]

2) Editha Oda Klara Frieda Theodore Erdmute, geb. Berlin 26. Juli 1870.

3) Julius Cäsar Karl Oskar Erdmann, geb. Starnberg 17. Juli 1872, Dr. jur., Kgl. preuß. Reg.-Assessor a. D. und Lt. der Ldw.-Kav., ERr des Joh.-O. [Wiesbaden.]

4) Adelheid, geb. Charlottenburg 8. April 1877; verm. Berlin 15. April 1896 mit Edgar Gfn von Seyssel d'Air, Gutsbes. in Neu-Egling, OBayern, Kgl. bayer. Km. und OLt. der Res. des Inf.-Leibrgts. [Neu-Egling bei Murnau.]

5) Vera, geb. Charlottenburg 8. April 1877 (Zwillingsschwester der Vorigen); verm. Berlin 8. April 1899 mit Eduard von Froelich, Fkherrn auf Aufhausen bei Erding, Kgl. bayer. Rittm. der Res. des 4. Chev.-leg.-Rgts.

III. Linie.

Stifter: Gf Ferdinand Moritz, geb. 30. Juni 1753, † 29. Juni 1795. — Besitz: Das Fideikommiß Minkowsky (1461 ha), Kr. Namslau, Schles.

† Boguslaw Alexander Graf von Wartensleben, geb. . . 10. Dez. 1804, † . . 13. Aug. 1886, Fkherr, Kgl. preuß. Kammerger.-Assessor a. D., ERr des Joh.-O.; verm. Breslau 10. Juni 1863 mit Luise Antoinette Friederike Wilhelmine Meckel von Hemsbach, geb. Pawlau 13. Aug. 1839, † Namslau 29. Jan. 1904.

Sohn: Konrad Ulrich Alexander, geb. Minkowsky 24. Sept. 1864, Fkherr, Dr. jur., Kgl. preuß. Reg.-Assessor und Lt. a. D. [Berlin]; verm. Karlsruhe 27. Mai 1890 mit Dr. phil. Gabriele Freiin von Andrian-Werburg, geb. . . 24. April 1870 (gesch.).

Sohn: Wilhelm Hermann Alexander Bogislaw Johann, geb. Berlin 24. Febr. 1891.

B.

Im Mannesstamme erloschen.

Reformiert. — Reichsgf. mit Wappenbesserung (dem der † Rivière d'Arschot) d. d. Frankfurt a. M. 14. Okt. 1745.

† August Wilhelm Ladislaus Graf von Wartensleben, geb. Pest 11. Nov. 1804, † . . Sept. 1875, Herr auf Jarkasd, Ungarn, K. u. K. OLt. a. D.; verm. Beniz 10. Mai 1830 mit Barbara Patay, geb. . ., † Domoszló 7. Dez. 1893.

Töchter: 1. Esther, geb. Gyöngyös 25. Dez. 1841. [Tarjanka bei Domoszló.]

Digitized by Google

2. Helene, geb. Gomba 9. Juli 1843; verm. . . mit Ludwig von Taky. [Budapeſt.]
3. Ida Klara, geb. Gyöngyös 23. Sept. 1854. [Tarjanka bei Domoszló.]

Wedel.

Evangeliſch. — Stormarnſcher Uradel, ſeit 1240 in Pommern ſchloßgeſeſſen; dän. Lehensgf vom 8. Jan. 1684 (nach dem Rechte der Erſtgeburt, für Guſtav Wilhelm von Wedel, Herrn auf Yarlsberg, Norwegen, und Evenburg). — Einzelne Mitgl. der gräfl. Linien ſind dem Verbande der adeligen Geſchlechtslinien beigetreten. Familientage werden alljährlich abwechſelnd in Berlin und Stettin abgehalten. Vorſitzender: Wilhelm von Wedel, Min. des Kgl. Hauſes. — Stammreihe im Jahrg. 1878, S. 1022. S. auch den gleichnamigen Artikel im Gothaiſchen Genealog. Taſchenbuch der Adeligen Häuſer, Bd. I, 1900.

A*.

Preußen. — Preuß. Gf nach dem Rechte der Erſtgeburt am Beſitz des Fideikommiſſes Rehfeld d. d. Merſeburg 12. Sept. 1903. — W. (1903): Das Stammwappen mit zwiſchen Schild und Helm eingeſchobener Grafenkrone. Schildhalter: Zwei rotbezungte goldene Löwen auf goldenem Spruchband mit dem Wahlſpruch in ſchwarzer Schrift: Wahr und treu.

Edgard Maximilian Sigismund Graf von Wedel, geb. Gerzlow 16. Dez. 1848. Fkherr auf Rehfeld, Kr. Soldin, Kgl. preuß. Khr und Rittm. a. D. [Berlin.]

B.

Preußen (die Prov. Hannover und Weſtfalen), Oldenburg und Kgr. Sachſen. — Preuß. Gf. d. d. Berlin 21. Jan. 1776 (für den Enkel des obigen Guſtav Wilhelm von Wedel, Anton Franz Frhrn Wedel, Herrn auf Evenburg und Gödens, deſſen Söhne die beiden Linien ſtifteten). — Beſitz: Das im Anfange des XVIII. Jahrh. geſtiftete Fideikommiß die Herrlichkeit Evenburg, Kr. Leer, und das Rittergut Neſſe, Kr. Norden (zuſ. 702 ha), ſowie das im Jahre 1743 geſtiftete Fideikommiß Gödens mit Wedelsfeld (zuſ. 1948 ha), Kr. Wittmund, ſämtlich in der Prov. Hannover, und in Verbindung mit dieſem Beſitz erbl. Mitgl. des preuß. Herrenh. ſeit 5. Dez. 1867.

I. Linie.

Stifter: Gf Klemens Auguſt, geb. 1754, † 1821.

† Klemens Auguſt Graf von Wedel, Edler Herr zu Gödens und Evenburg, geb. Evenburg 9. Sept. 1754, † daſ. 26. Dez. 1825, Kgl. hannov. Khr; verm. . . 23. Aug. 1781 mit Wilhelmine Sophie Eliſabeth von Gaudy, geb. . . 12. Jan. 1764, † Philippsburg 9. Mai 1840.

Söhne: 1. † Botho Friedrich Chriſtian, geb. Evenburg 14. März 1791, † Philippsburg 24. Aug. 1858, Kgl. hannov. Ldrat und Major a. D.; verm. Saſſendorf 19. Dez. 1822 mit Mathilde Leopoldine Theodore von Bockum gen. Dolffs, geb. Saſſendorf 20. Sept. 1801, † Lippſpringe 15. Aug. 1853.

Sohn: † Karl Georg Ferdinand Gerhard, geb. Soeſt 7. Aug. 1827, † Evenburg 2. Mai 1898, Fkherr ꝛc., Herr auf Ober-Ahm, Kgl. hannov. Major und Flügeladj., ERr des Joh.-O.; verm. Sonneborn 15. Nov. 1859 mit Frieda Freiin von Wangenheim, geb. Hannover 3. Jan. 1838, † Inſelbad 22. Okt. 1881.

Söhne: (1) Georg Erhard, geb. Philippsburg 2. Jan. 1861, Fkherr und erbl. Mitgl. des preuß. Herrenh., Dr. jur., Kgl. preuß. Rittm. der Reſ. des Kür.-Rgts Nr. 4, RRr des Joh.-O.; verm. Ippenburg 30. Mai 1888 mit — Julia Freiin von dem Busſche-Ippenburg, geb. Ippenburg 22. Juli

1867 (s. den Art. Bussche-Ippenburg in diesem Taschenbuch). [Evenburg bei Loga, Ostfriesland.]

Kinder: a. Elfriede Julia, geb. Hannover 23. Mai 1890.
b. Haro Burchard, geb. Philippsburg 26. Juli 1891.
c. Tido Jürgen Albard, geb. Philippsburg 6. Nov. 1892.
d. Botho Edzard, geb. Philippsburg 31. Aug. 1896.
e. Carl Erhard, geb. Evenburg 7. Nov. 1898.

(2) Botho Friedrich, geb. Evenburg 23. Dez. 1862, Herr auf Ober-Ahm, Gbzgt. Oldenburg, Dr. jur., Kais. deutscher Leg.-Rat und Gen.-Konsul in Budapest, Kgl. preuß. Rittm. der Res. des 1. GDrag.-Rgts, ERr des Joh.-O.; verm. Berlin 23. März 1895 mit — Ilsa Gfin von Wedel, geb. Hannover 18. Jan. 1874 (s. II. Linie).

Töchter: a. Ilse-Yvonne Frieda Luise Anna Maria, geb. Paris 14. März 1896.
b. Silvia Antoinette Walpurgis Valerie Constanze Erharda, geb. Wien 25. Aug. 1902.

2. † Friedrich Wilhelm Karl Ferdinand, geb. Evenburg 28. März 1798, † Ems 14. Juli 1872, Gbzgl. oldenb. Khr, Gen.-Lt. und Gen.-Adj. a. D., ERr des Joh.-O.; verm. Münster i. W. 28. März 1827 mit Bertha Sophie Amalia Pauline Freiin von Glaubitz, geb. Liegnitz 21. Juni 1802, † Oldenburg 27. Dez. 1887.

Kinder: 1) Klemens August Karl, geb. Loga 15. Febr. 1829, Gbzgl. oldenb. Khr und OSchenk. OStallm. a. D., Erz.; verm. Groß-Zschocher 11. Okt. 1863 mit — Konstanze von Falkenstein, geb. Leipzig 17. Nov. 1842, Herrin auf Groß-Zschocher und Windorf. [Oldenburg.]

Kinder: (1) Anna Elisabeth Bertha Konstanze, geb. Oldenburg 20. Dez. 1864; verm. Groß-Zschocher 27. Mai 1893 mit Clamer Frhrn von dem Bussche-Haddenhausen, Kgl. preuß. Rittm. und Esk.-Chef im Drag.-Rgt Nr. 16. [Lüneburg.]

(2) Klemens Wilhelm Paul Karl, geb. Oldenburg 15. Okt. 1866, Kgl. preuß. Ldrat des Ldkr. Hannover und OLt. der Res. des Kür.-Rgts Nr. 4. [Hannover.]

(3) Wilhelm Gustav Johann Friedrich, geb. Oldenburg 22. Aug. 1873, Kgl. preuß. OLt. im 2. GUl.-Rgt. [Berlin.]

(4) Elisabeth Hedda Paula Konstanze Marie, geb. Oldenburg 14. Mai 1879.

2) Klementine Wilhelmine Klothilde Friederike Rosalie, geb. Oldenburg 15. Juni 1832; verm. das. 5. Sept. 1855 mit Ferdinand Julius Baron von Wedel-Jarlsberg, Kgl. norweg. Khrn und Kmdr-Kpt. der Marine. [Christiania.]

3) Klara Johanna Wilhelmine, geb. Oldenburg 29. April 1835; verm. das. 3. Juni 1856 mit Gustav Gfn von Bentinck, † Helmarshausen 5. Mai 1876. [Helmarshausen bei Hofgeismar.]

4) Wilhelm Johann Ludwig, geb. Oldenburg 15. Nov. 1837, Herr auf Bockum (325 ha), Kr. Meschede, Eversum (250 ha), Kr. Lüdinghausen, Hohenfeld (137 ha) und Rothof, Kr. Tecklenburg, Kgl. preuß. Khr, Ldrat des Kr. Lüdinghausen und Oberstlt. a. D., Kommendator des Joh.-O. in der Prov. Westfalen; verm. Sandfort 10. Okt. 1861 mit Luise Freiin von Bodelschwingh-Plettenberg, geb. . . 2. Aug. 1839, † Sandfort 10. Okt. 1882, Herrin auf Sandfort, Sennen und Rechede (750 ha). [Sandfort.]

Kinder: (1) Bertha Luise Klementine Rosalie, geb. Münster i. W. 28. Aug. 1862.

(2) Klara Luise, geb. Sandfort 14. März 1864; verm. das. 16. Mai 1902 mit Max von Schwartzkoppen, Kgl. preuß. Gen.-Major und Kmdr des Kadettenkorps. [Berlin.]

(3) Klara Wilhelmine Konstanze Elisabeth, geb. Hamm 22. Sept. 1865; verm.

Sandfort 20. April 1887 mit Karl Frhrn von Plettenberg, Kgl. preuß. Gen.-Major und Insp. der Jäger und Schützen. [Berlin.]

(4) Frieda Luise Eugenie Hermine, geb. Münster i. W. 6. Nov. 1867.

(5) Ernst Adolf, geb. Berlin 11. Febr. 1869. [Hohenfelde.]

(6) Adolf Ferdinand, geb. Sandfort 25. Sept. 1870, Kgl. preuß. OLt., persönl. Adj. Sr. K. H. des Pr. Friedrich Heinrich von Preußen. [Schwedt a. d. O.]

(7) Erhard Wilhelm, geb. Sandfort 10. Okt. 1880, Kgl. preuß. Referendar. [Dortmund.]

(8) Wilhelm August, geb. Sandfort 2. Sept. 1882, Kgl. preuß. Lt. im Kür.-Rgt Nr. 4. [Münster i. W.]

5) Hermann Berthold Theodor, geb. Oldenburg 29. Juni 1839, Kgl. preuß. Major a. D., ERr des Joh.-O.; verm. I) Zürich 24. Nov. 1879 mit Wilhelmine Emilie Elisabeth Berard, geb. . . 27. Dez. 1848 (gesch.; wiederverm. . .); II) Lausanne 15. Jan. 1887 mit Bertha Anna verw. Vogelsang, geb. Propach, geb. . . 29. April 1835. [Montreur.]

6) Karl Leo Julius, geb. Oldenburg 5. Febr. 1842, Kais. deutscher a. o. u. b. Botsch. in Wien, Kgl. preuß. Gen. der Kav., Gen.-Adj. Sr. M. des Kaisers und Königs, **à la suite** des 2. GUl.-Rgts, KRr des Joh.-O., Rr des Schw. AO.; verm. Stockholm 27. Okt. 1894 mit — Stephanie Augusta verw. Gfin von Platen, geb. Gfin Hamilton, geb. Stockholm 10. Mai 1852.

II. Linie.

Stifter: Gf Erhard Gustav, geb. 22. März 1756, † 8. Febr. 1818.

† Karl Anton Wilhelm Graf von Wedel, geb. Magdeburg 6. Juni 1790, † Hannover 18. Nov. 1853, Kgl. hannov. GRat und Mitgl. des Staatsrats; verm. I) Osnabrück 15. Juli 1827 mit Karoline Amalie Ludovike Marianne Charlotte Freiin von dem Busche-Hünnefeld, geb. Steinhausen 10. Mai 1805, † Osnabrück 30. Juni 1828; II) . . 30. Juli 1830 mit Wilhelmine Freiin von dem Busche-Hünnefeld, geb. Steinhausen 10. Mai 1805, † Weimar 21. Juni 1892.

Söhne: a) **1r Ehe:** 1. † Karl August Erhard, geb. Osnabrück 28. Mai 1828, † Hannover 4. Juni 1885, Kgl. hannov. Major und Flügeladj., ERr des Joh.-O.; verm. Cassel 23. Juli 1867 mit — Luise Ernestine Charlotte von Eschwege a. d. H. Jestädt, geb. Cassel 17. Sept. 1847 (wiederverm. Cassel 19. Juni 1887 mit Günther Gfn von der Gröben, † Berlin 28. Febr. 1900, Fkherrn auf Neudörfchen, Kgl. preuß. Gen.-Lt. z. D. [Berlin]).

Kinder: 1) Georg, geb. Braunschweig 17. April 1868, Kais. deutscher Leg.-Sekr. beim Gen.-Konsulat in Kairo und OLt. der Res. des 2. GUl.-Rgts; verm. Dresden 23. Jan. 1897 mit — Valerie Freiin von Magnus, geb. Nieder-Ölsa 6. Aug. 1875, Herrin auf Ober- und Nieder-Ölsa, Kr. Rothenburg, OL.

2) Luise Ilsa Anna Emilie, geb. Hannover 18. Jan. 1874; verm. Berlin 23. März 1895 mit Dr. jur. Botho Gfn von Wedel, Kais. deutschem Leg.-Rat und Gen.-Konsul in Budapest (s. I. Linie).

— b) **2r Ehe:** 2. † Friedrich Wilhelm August Alfred, geb. Osnabrück 8. Mai 1833, † Heidelberg 23. Juni 1890, Kgl. hannov. Khr, Schloßhptm. und Reisemarschall; verm. . . 12. Dez. 1860 mit — Emilie Stieglitz, geb. . . 15. Mai 1836. [Hannover.]

Tochter: Olga Klara Dorothea Emilie, geb. Hannover 6. Okt. 1872.

3. Ludwig Georg Ernst Oskar, geb. Osnabrück 29. Okt. 1835, Ghzgl. sächs. WGRat, Khr und OSchloßhptm.; verm. Weimar 27. März 1876 mit — Marie Gfin von Beust, geb. . . 22. Febr. 1855. [Weimar.]

Kinder: 1) Cäcilie, geb. Weimar 3. Juni 1877.

2) Karl Alexander, geb. Weimar 9. Sept. 1878, Lt. im 1. Ghzgl. hess. Drag.-Rgt (GDrag.-Rgt) Nr. 23. [Darmstadt.]

3) Erhard Alfred Ernst Thilo, geb. Weimar 20. Nov. 1879, Ghzgl. sächs. Referendar. [Weimar.]
4) Pauline, geb. Weimar 7. Mai 1881, HofD. J. K. H. der Ghzgin von Sachsen. [Weimar.]
5) Wilhelmine, geb. Wilhelmsthal bei Eisenach 27. Aug. 1884.
6) Maria, geb. Weimar 26. Aug. 1886.
7) Eva, geb. Weimar 27. Nov. 1893.

4. Ernst August, geb. Osnabrück 5. Juni 1838, Kgl. preuß. OStallm., Erz., RRr des Joh.-O.; verm. Aachen 28. Juli 1880 mit — Johanna Maria Leonie von Wagner, geb. Aachen 20. Dez. 1858. [Berlin.]

Kinder: 1) Alice Wilhelmine Marie Luise Emilie, geb. Weimar 18. März 1882.
2) Emil, geb. Weimar 14. Sept. 1886.
3) Jürgen Ernst, geb. Weimar 18. März 1890.
4) Wilhelm, geb. Berlin 18. Nov. 1891.
5) Alfred, geb. Berlin . . Febr. 1895.

Weißenwolff, s. Ungnad von Weißenwolff.

Welczeck*.

Katholisch. — Preußen (Prov. Schlesien). — Oberschlesischer Uradel; böhm. alter Herrenstand mit Wappenbesserung und dem Inkolat d. d. Wien 8. Nov. 1656; preuß. Gf nach dem Rechte der Erstgeburt in Verbindung mit dem Besitze des Fideikommisses Laband d. d. Berlin 19. Nov. 1894. — Besitz: Das laut testamentarischer Verfügung des 27. Febr. 1862 † Frhrn Bernhard gestiftete Fideikommiß Laband mit Pschyschowka, Niepaschütz, Alt-Gleiwitz, Petersdorf und Schechowitz (zus. 3470 ha), Kr. Tost-Gleiwitz. — Beschreibung des Wappens im Jahrg. 1896, S. 1239. — S. auch den gleichnamigen Artikel im Taschenbuch der Freiherrl. Häuser.

Bernhard Joseph Ernst Karl 1. Graf von Welczeck, geb. Laband 29. Jan. 1844, Fkherr, Herr auf Ellguth, Mitgl. des preuß. Herrenh. auf Lebenszeit, Kgl. preuß. Major a. D., Kais. deutscher Leg.-Sekr. a. D., ERr des souv. Malt.-RrO.; verm. Sagan 7. Aug. 1872 mit — Luise Gfin von Hatzfeldt-Trachenberg, geb. Paris 7. Jan. 1852 (s. Goth. Hofkalender, III. Abt.). [Schloß Laband.]

Kinder, Freiinnen und Freiherr von Welczeck: 1. Maria Rosario Pauline Gustava Antonie Franziska Bernhardine, geb. Laband 5. Okt. 1873, StkrD.; verm. Laband 5. Okt. 1892 mit Klemens Gfn von Schönborn-Wiesentheid, Kgl. preuß. Major à la suite d. A. (s. Goth. Hofkalender, II. Abt.). [München.]

2. Olga-Maria Pauline Hermine Gustava Melchiora Bernhardine Luise, geb. Laband 9. Nov. 1875; verm. das. 23. Juni 1897 mit Karl Gfn von Strachwitz, Herrn auf Kamienietz ꝛc., Kgl. preuß. Hptm. der Ref. des GFüs.-Rgts. [Schloß Kamienietz und Dresden.]

3. Johannes Bernhard, geb. Laband 2. Sept. 1878, Kgl. preuß. Lt. im GKür.-Rgt, Ger.-Referendar a. D., ERr des souv. Malt.-RrO. [Berlin.]

Welsburg.

Lutherisch. — Preußen. — Oldenburg. Gf. d. d. Oldenburg 25. April (Diplom d. d. Oldenburg 17. Nov.) 1896. — Beschreibung des Wappens und geschichtl. Notiz im Jahrg. 1902, S. 945.

Gustav Gregor Alexander Graf von Welsburg, geb. Brogyan, Ungarn, 29. Aug. 1878, Kgl. preuß. Lt. im Rgt der Gardes du Corps. [Potsdam.]

Welſer von Welſersheimb.

Katholiſch. — Öſterreich. — Wappenbrief d. d. Spital 24. Aug. 1609 (vom Hofpfalzgrafen Gfn Salamanca von Ortenburg); Reichsadel 1. Sept. 1616; Verleihung des Prädikats „von Gumptenſtein" d. d. . .; Frhr. mit dem Prädikat „von Welſersheimb" 27. Febr. 1651; Reichsgf. mit Wappenbeſſerung d. d. Wien 29. März 1719.

† Joſeph Graf Welſer von Welſersheimb, Freiherr zu Gumptenſtein, geb. . . 18. Dez. 1750, † . . 12. Mai 1811; verm. . . mit Antonia Gfin Suardi, geb. . . 22. Jan. 1770, † . . 25. Febr. 1841.

Söhne: 1. † Leopold Kaſpar Vincenz, geb. . . 5. Jan. 1793, † Graz 8. Juli 1874, K. u. K. Km., GRat und Gouv. von Illyrien; verm. . . 17. Juli 1815 mit Antonia Gfin Szápáry, geb. . . 2. Dez. 1796, † Graz 22. Juni 1858, StkrD.

Kinder: 1) † Vincenz, geb. Graz 2. Nov. 1818, † daſ. 4. Aug. 1863, K. K. Km. und OLdesger.-Rat a. D.; verm. . . 8. Jan. 1854 mit Charlotte Gfin von Normann-Ehrenfels, geb. . . 20. Jan. 1824, † Graz 12. März 1883, StkrD.

Tochter: Giſela, geb. . . 25. Aug. 1857; verm. Pöls bei Graz 27. März 1883 mit George Frhrn von Waſhington (reform.), K. K. Rittm. im n. a. Stande des Ldw.-Ul.-Rgts Nr. 2. [Lieſingau, OSteierm., und Pöls.]

2) Antonia, geb. Graz 9. Nov. 1820, StkrD.; verm. Laibach 15. Febr. 1849 mit Stephan Frhrn von Hauer, † Graz 5. März 1877, K. u. K. Km. und GRat. [Graz.]

3) † Mathilde, geb. Laibach 23. Nov. 1830, † Graz 18. Okt. 1904, Oberin der Barmherzigen Schweſtern der Ldesirrenanſt. in Feldhofen.

4) Zeno, geb. Laibach 1. Dez. 1835, K. u. K. Km., GRat, FZM. und Min. für Ldesvert., Inh. des Inf.-Rgts Nr. 21, Mitgl. des Herrenh. des öſterr. Reichsrats, Rr des O. v. GVließ; verm. Graz 10. Sept. 1870 mit — Karoline Freiin Roden von Hirzenau, geb. Krakau 19. Dez. 1852, K. u. K. PD. und StkrD. [Wien.]

Kinder: (1) Otto, geb. Berlin 5. Dez. 1871, K. u. K. Km. und Linienſchiffslt.; verm. Graz 28. Mai 1901 mit — Wilhelmine Freiin von Watzdorff, geb. Graz 20. Juni 1877, StkrD. [Pola.]

Kinder: a. Zeno, geb. Pola 21. Sept. 1902.
b. Maria Emilie, geb. Pola 12. Sept. 1903.

(2) Maria, geb. Berlin 10. Jan. 1873, StkrD.; verm. Wien 14. Mai 1901 mit Paride Gfn zu Lodron-Laterano, K. u. K. Km. und OLt. der Reſ. des Huſ.-Rgts Nr. 1. [Rogaredo, Südtirol.]

(3) Joſepha, geb. Trient 15. Sept. 1878, ED. des K. K. adeligen Damenſtifts „Maria Schul" in Brünn. [Wien.]

(4) Emma, geb. Wien 6. Jan. 1884.

2. † Gottfried, geb. . . 30. Aug. 1795, † . . 22. Jan. 1867, K. K. Km., Gubernialrat und Gen.-Konſul; verm. Laibach 20. April 1839 mit — Seraphine Freiin Zois von Edelſtein, geb. . . 1. März 1816. [Veldes.]

Kinder: 1) Karoline, geb. . . 1. März 1840.

2) Rudolf, geb. . . 1. März 1842, K. u. K. Km., GRat und a. o. u. b. Botſch. in Madrid; verm. I) . . 29. Sept. 1872 mit Cöleſtine Freiin Zois von Edelſtein, geb. . . 17. Okt. 1848, † Konſtantinopel 7. Febr. 1876; II) Tzſchocha 24. Mai 1881 mit — Hildegard Olga Ottilie Laura Klara Marie von Uechtritz und Steinkirch, geb. Tzſchocha 28. Sept. 1860 (luth.), K. u. K. PD., ED. des Kgl. bayer. Thereſien-O.

Welsperg.

Katholisch. — Österreich. — Tiroler Uradel; Erbmarschall von Brixen 1500; Reichsfrhr. d. d. Wien 1. März 1539 (für die Vettern Sigmund und Karl); Wappenvereinigung mit dem der † von Villanders 1551 (für Sigmund), Erbland-Küchen- und -Stabelm. von Tirol 26. März 1568 (neu bestätigt 16. März 1816); erbländ.-österr. Wappenbesserung mit dem der † von Primör d. d. Innsbruck 5. Juli 1570 (vom Ehzg Ferdinand) und Bestätigung über dieselbe d. d. Prag 2. Mai 1571 (vom Kaiser Max II.); Reichsgf. und erbländ.-österr. Gf. als „Gf. zu Welsperg, Primör und Langenstein" mit Wappenbesserung mit dem der † von Reittenau d. d. Wien 15. April 1693; oberösterr. alter Herrenstand 28. Aug. 1729.

† Karl Joseph Anton Graf zu Welsperg, Reitenau und Primör, geb. . . 1. März 1779, † . . 12. Okt. 1873, Oberst-Erbland-Küchen- und -Stabelm., K. u. K. Km., GRat und Gubernial-VPräs.; verm. I) . . 19. Mai 1807 mit Henriette Freiin von Türkheim, geb. . . ., † . . 4. Mai 1840; II) . . 1841 mit Maria verw. Gfin von Stainach, geb. Gfin von Thurn-Valsássina-Como-Vercelli, geb. . . 27. Juni 1804, † . . 26. April 1864.

Kinder 1r Ehe: 1. † Eugen, geb. . . 25. März 1808, † . . 29. Aug. 1867, K. K. Major a. D.; verm. . . 10. Sept. 1849 mit Elisabeth Gfin zu Spaur, geb. . . 24. Juni 1820, † Mezzolombardo 26. Nov. 1890.

Kinder: 1) Heinrich Karl, geb. Primör 15. Juli 1850, Oberst-Erbland-Küchen- und -Stabelm. der gefürsteten Gfschaft Tirol, ERr des souv. Malt.-RrO.: verm. . . 1. Okt. 1877 mit — Karoline Freiin von Moll, geb. . . 31. Juli 1852, StkrD. [Schloß Mezzolombardo, Südtirol.]

Sohn: † Konrad, geb. Primör 1. Sept. 1882, † Wien 3. April 1898.

2) Johanna Eugenie, geb. Primör 8. Dez. 1854; verm. Mezzolombardo 2. Okt. 1875 mit Alfred Frhrn Unterrichter von Rechtenthal, K. u. K. Major a. D. und Kmdtn des Mil.-Kurhauses in Arco.

2. Helene, geb. . . 25. Jan. 1812; verm. . . 5. April 1851 mit Ferdinand Gfn Orssich de Szlavetich, † . . 4. März 1878, K. u. K. Km. und OFinanzrat a. D. [Preßburg.]

Wenckheim.

Katholisch. — Ungarn. — (Wappenbrief 1559; Reichsadel mit dem Prädikat „von Wenckheim" 16. Jan. 1608 für August Wenckh.) Erbländ.-österr. Ritter mit dem Titel „Edler Herr von Wenckheim" d. d. Wien 27. April 1748 (von der Kaiserin Maria Theresia für Johann Augustin Wenckh, innerösterr. Regierungskanzler); erbländ.-österr. Frhr. d. d. Wien 18. Dez. 1776 (von der Kaiserin Maria Theresia); ungar. Indigenat d. d. Wien 7. April 1781; ungar. Gf. mit Wappenbesserung d. d. Wien 9. April 1802. — Vgl. auch den gleichnamigen Artikel im Taschenbuch der Freiherrl. Häuser.

† Franz Graf von Wenckheim, geb. . . 22. Mai 1788, † . . 13. März 1838; verm. . . 2. Mai 1808 mit Barbara Gfin von Pálffy von Erdöd, geb. . . 23. Juli 1787, † Wien 7. Febr. 1862, StkrD.

Söhne: 1. † Joseph, geb. . . 9. Sept. 1809, † . . 26. Aug. 1869, Herr auf Gyula, K. u. K. Km.; verm. I) . . 7. April 1834 mit Maria Gfin Niczky, geb. . . 21. Nov. 1812, † . . 7. April 1837; II) . . 10. Nov. 1838 mit Stephanie Jankovich von Pribér, geb. . . 16. Dez. 1814, † Budapest 15. Dez. 1878, PD. und StkrD.

Kinder 1r Ehe: 1) Julius, geb. . . 6. Aug. 1835, Herr auf Gyula, Kom. Békés.

2) Stephanie Marie, geb. . . 27. März 1837, K. u. K. PD.; verm. Gyula 23. Juli 1855 mit Koloman Gfn Almásy von Zsadány und Török-Szent-Miklós, † Kétegyháza 28. Okt. 1898, K. u. K. GRat. [Kétegyháza.]

2. † Karl, geb. . . 24. Febr. 1811, † Budapest 17. Juni 1891, K. u. K. Km.; verm.

Digitized by Google

. 14. Jan. 1838 mit Friederike Gfin Radetzky, geb. . . 18. Dez. 1816, † . . 1. Jan. 1866, K. u. K. PD. und StkrD.

Kinder: 1) Barbara, geb. Mailand 30. Dez. 1838; verm. Gerla, Ungarn, 24. April 1861 mit Ernst Frhrn von Walterskirchen, † Wolfsthal 19. April 1891, Fkherrn auf Wolfsthal ꝛc. [Wolfsthal bei Hainburg a. d. D. und Preßburg.]

2) Friedrich, geb. . . 20. Okt. 1842, K. u. K. GRat, erbl. Mitgl. des ungar. OHauses und Reichstagsabg.; verm. Budapest 18. Juni 1872 mit —, Christine Gfin von Wenckheim, geb. . . 21. April 1849, Herrin auf Békés, O-Kigyós, Szent-Márton und Székudvar, K. u. K. PD. (s. unten). [. . .]

Kinder: (1) Friederike Marie Karoline Stephanie, geb. Budapest 22. Mai 1873; verm. O-Kigyós 17. Febr. 1896 mit Dionysius Gfin von Wenckheim (s. unten). [Doboz, Ungarn.]

(2) Christine Marie Mathilde, geb. O-Kigyós 21. Okt. 1874; verm. Budapest 22. Jan. 1895 mit Anton Széchényi, K. u. K. Km. und Lt. der Res. des Hus.-Rgts Nr. 9. [. . .]

(3) Joseph Karl Franz Maria, geb. O-Kigyós 24. Sept. 1877, K. u. K. Att. bei der Botschaft in St. Petersburg und Lt. der Res. des Hus.-Rgts Nr. 13.

(4) Ladislaus Ernst Maria, geb. O-Kigyós 25. Okt. 1880. [. . .]

(5) Paul Maria Alexander Benedikt, geb. O-Kigyós 19. Nov. 1881. [. . .]

(6) Marie Eugenie Viktorie, geb. O-Kigyós 8. Mai 1883; verm. Budapest 28. April 1903 mit Thomas Gfn Nádasdy, K. u. K. Km. und Lt. der Res. des Hus.-Rgts Nr. 9. [Nádasd-Ládany.]

(7) Helene Minka Rudolfine, geb. O-Kigyós 4. April 1885.

3) Géza, geb. . . 30. Aug. 1847, Mitgl. des ungar. OHauses; verm. O-Kigyos 9. Febr. 1876 mit — Eugenie Deshayes, geb. Hulme, England, 17. Juni 1850. [. . .]

Kinder: (1) Karl Maria Christian Géza, geb. Gerla 13. Dez. 1876, K. u. K. Lt. im Hus.-Rgt Nr. 9. [Ödenburg.]

(2) Mathilde Alexandra Maria, geb. Gerla 26. Okt. 1879.

(3) Adelbert Maria Franz Xaver, geb. Gerla 27. Aug. 1881. [. . .]

(4) Eugen Maria Friedrich, geb. Gerla 28. April 1883. [. . .]

(5) Franz (von Sales) Maria Vincenz (von Paul) Ignatius (von Loyola), geb. Gerla 31. Juli 1885.

4) Mathilde, geb. . . 29. Mai 1852, im O. vom „heil. Herzen Jesu" in . . .

3. † Anton, geb. . . 17. März 1813, † . . 4. Nov. 1864, K. K. Km.; verm. . . 15. Juni 1851 mit Marie Gfin Zichy zu Zich und Vásonykeö, geb. . . 12. Okt. 1822, † . . 8. März 1881, K. u. K. PD. und StkrD.

Kinder: 1) Maria Barbara Crescentia Antonie Friederike, geb. . . 21. Juni 1854, StkrD.; verm. Altmünster bei Gmunden 29. Juni 1878 mit Ferdinand Gfn von Degenfeld-Schonburg, † Eichtersheim 11. Sept. 1892, K. u. K. Km. und FWLt. a. D. [Groß-Eislingen.]

2) Franz Rudolf Karl Anton Maria Spiridion, geb. . . 14. Dez. 1855, K. u K. Km., Kgl. ungar. OLt. der Ldw.-Kav., erbl. Mitgl. des ungar. OHauses; verm. I) Wien 14. Mai 1887 mit Klara Freiin Radak von Magyar-Bénye, geb. . . 26. Juli 1866, † Reichenhall 9. Sept. 1889; II) . . 9. Jan. 1893 mit Helene Gfin Forgách von Ghymes und Gács, geb. . . 12. Jan. 1871, † Gleichenberg 27. Sept. 1898, StkrD. [. . .]

Tochter 1r Ehe: Marie Christine Klara, geb. Meran 26. Jan. 1889.

3) Heinrich Anton Maria Stanislaus, geb. . . 7. Mai 1857, erbl. Mitgl. des ungar. OHauses; verm. Kaltenbrunn 8. Juli 1895 mit — Josephine Baumgartner, geb. Laibach 8. Febr. 1868. [Wien.]

Kinder: (1) Heinrich Franz Joseph Johannes, geb. Wien 15. Sept. 1896.

(2) Alexander (Sándor) Johannes Heinrich Joseph, geb. Wien 14. Febr. 1900.

(3) Marie Antoinette Emilie Sárolta, geb. Wien 22. Febr. 1902.

4) Stephan Anton Maria Elias, geb. Ischl 20. Juli 1858, K. u. K. Km., Kgl. ungar. Lt. der Ldw.-Kav., erbl. Mitgl. des ungar. OHauses; verm. I) Groß-Schützen 17. Sept. 1881 mit Huberta Gfin von Kollonitz, geb. . . 4. Dez. 1862, † . . 22. Sept. 1884, StkrD.; II) Malaczka 22. Aug. 1887 mit — Margareta Gfin Pálffy von Erdöd, geb. Malaczka 10. Juli 1863, StkrD. (ſ. Goth. Hofkalender, III. Abt.). [Groß-Schützen, Ungarn.]
Kinder 2r Ehe: (1) Elisabeth Thereſe Gabriele Maria, geb. Malaczka 24. Juni 1888.
(2) Nikolaus Maria, geb. Budapeſt 9. Jan. 1890.
(3) Anton Heinrich Oswald Maria, geb. Groß-Schützen 15. März 1891.
(4) Margarete Maria Chryſanthema, geb. Groß-Schützen 30. Nov. 1892.
(5) Friedrich Maria, geb. Groß-Schützen 13. Aug. 1895.
(6) Marie Stephanie Margarete, geb. Groß-Schützen 2. Juni 1898.

5) Charlotte (Sarolta) Anton Maria Felix Rudolfine, geb. Ischl 21. Mai 1860, K. u. K. PD. und StkrD.; verm. Wien 29. Jan. 1885 mit ihrem verw. Schwager Franz Gfn von Seilern und Aſpang, Fkherrn auf Litſchau ꝛc. [Schloß Lešna bei Groß-Lukow, Mähren.]

6) Dionyſius, geb. . . 20. Okt. 1861, erbl. Mitgl. des ungar. OHauſes; verm. Ó-Kigyós 17. Febr. 1896 mit — Friederike Gfin von Wenckheim, geb. Budapeſt 22. Mai 1873 (ſ. oben). [Doboz, Ungarn.]
Kinder: (1) Deniſe Maria Friederike Henriette Stephanie, geb. Ó-Kigyós 12. Dez. 1898.
(2) Ludwig Maria Rudolf Dionyſius Friedrich Joſeph Chriſtian, geb. Ó-Kigyós 14. Mai 1900.

7) Stephanie, geb. . . 5. März 1863, ED. des K. K. adeligen Damenſtifts „Maria Schul“ in Brünn.

Des . . 28. Dez. 1852 † Gfn Joſeph, Herrn auf Békés, Ó-Kigyós, Szent Márton, Székudvar und Abácza, und der . . 31. Aug. 1849 † Chriſtine geb. Scherez **Tochter:**

Chriſtine, geb. . . 21. April 1849, Herrin auf Békés und Ó-Kigyós, Kom. Békés, Szent-Márton und Székudvar, Kom. Arad, K. u. K. PD.; verm. Budapeſt 18. Juni 1872 mit Friedrich Gfn von Wenckheim, K. u. K. GRat (ſ. oben). [. . .]

---

von der Wenge, ſ. Lambsdorff.

Wengersky.

Katholiſch und evangeliſch. — Preußen (Prov. Schleſien) und Öſterreich-Ungarn. — Führt (wie die poln. Adelsfamilie Węgierski) das poln. Stammwappen Rola, leitet aber die nähere Herkunft aus Ungarn her. — Alter böhm. Frhr. und böhm. Inkolat d. d. Wien 31. Mai 1652; böhm. Gf. d. d. Wien 31. Dez. 1714.

† Anton Graf von Wengersky, Freiherr von Ungerſchütz, geb. . . 1748, † . . 22. Jan. 1814, K. K. Km.; verm. . . 1781 mit Anna Freiin Skrbensky von Hřiſtie, geb. . . 7. Febr. 1764, † Troppau 22. Nov. 1856, StkrD.

Söhne: 1. † Friedrich, geb. . . 24. März 1785, † Poln.-Krawarn 15. Aug. 1832, Kgl. preuß. Ldrat; verm. . . 1807 mit Karoline Gfin Tomatis, geb. Warſchau 4. Nov. 1781, † Slaventzitz 15. Juni 1870.

Söhne: 1) † Friedrich, geb. . . 26. Sept. 1817, † Pſchow 28. Dez. 1855, Herr auf Pſchow, Kgl. preuß. Oberſtlt. a. D.; verm. Pitſchen 23. Okt. 1855 mit — Oktavia Gfin von Matuſchka, geb. Zülz, OSchleſ., 18. Okt. 1828. [Trebnitz, Schleſ.]

Digitized by Google

Kinder: (1) Anna, geb. Glatz 24. Juli 1858; verm. Pschow 5. Mai 1885 mit Konrad Gfn von Balleſtrem, Kgl. preuß. Rittm. a. D. [Breslau.]
(2) Johannes, geb. Sagan 26. Febr. 1860, Herr auf Pschow mit Nieder-Rydultau (767 ha) und Krzischkowitz (480 ha), Kr. Rybnik, Kgl. preuß. Rittm. a. D., ERr des souv. Malt.-RrO.; verm. Ratibor 16. Febr. 1892 mit — Elfriede Wally Katharina Maria Cecola von Waltier, geb. Ober-Glogau 16. April 1865. [Pschow.]
Kinder: a. Friedrich-Wilhelm Georg, geb. Pschow 29. Nov. 1892.
b. Hildegard, geb. Pschow 16. Juli 1896.
c. Chriſta, geb. Pschow 25. Dez. 1901.
(3) Lory, geb. Sagan 22. Sept. 1861; verm. Pschow 20. Mai 1883 mit Fernando Gfn von Oriola, Kgl. preuß. Rittm. a. D. [Liegnitz.]
(4) Aloyſia, geb. Sagan 17. Juli 1863; verm. Pschow 23. Juni 1885 mit Marcellus Gfn von Matuſchka, Kgl. preuß. Rittm. a. D. [Liegnitz.]

2) † Viktor, geb. . . 29. Aug. 1819, † . . 26. Nov. 1882, Herr auf Sebes, K. u. K. Hptm. a. D.; verm. . . 6. Mai 1854 mit Eleonore Gfin Haller von Hallerſtein, geb. . . 18. Juni 1833, † . . 6. Okt. 1874.
Kinder: (1) Hugo, geb. . . 28. Aug. 1858, Herr auf Alsó-Sebes, Ungarn; verm. Budamér, Ungarn, 6. März 1886 mit — Helene Revicky von Revisnye, geb. . . 10. März 1859.
(2) Luiſe, geb. Sebes 29. Aug. 1864; verm. Nimkau 8. Mai 1884 mit Walther Frhrn von Lüttwitz (evang.), Kgl. preuß. Major im Gen.-Stab d. A. mit Wahrn. der Geſchäfte des Chefs des Gen.-Stabes des XIV. AKorps beauftr. [Karlsruhe i. B.]
(3) Viktor, geb. . . 4. Mai 1866, K. u. K. OLt. der Reſ. des Huſ.-Rgts Nr. 2; verm. Vidrány 27. Sept. 1898 mit — Maria Gabriella Emerica Theodora Schytra von Ehrenheim, geb. Vidrány 24. Juli 1877. [Rakocz bei Nagy-Mihály.]
Kinder: a. Emmerich Maria Hugo Viktor, geb. Rákócz 16. Sept. 1899.
b. Victor, geb. Rákócz 2. Nov. 1900.
c. Ferdinandine Caroline Stephanie Maria-Gabriella, geb. Rákócz 29. Dez. 1901.

3) † Georg Thomas Emanuel Hugo, geb. Pilchowitz 19. April 1824, † Lüben 28. Sept. 1871, Kgl. preuß. Oberſtlt. und Kmdr des Drag.-Rgts Nr. 4, ERr des souv. Malt.-RrO.; verm. Breslau 29. Nov. 1860 mit Luiſe von Sydow, geb. . . 29. Nov. 1835 (evang.), † Dresden 30. Okt. 1903.
Kinder: (1) Wilhelm, geb. Pleß 5. Okt. 1861, Kgl. preuß. Major und Chef der Esk. Jäger zu Pferde Nr. 15; verm. Tragarth 20. Okt. 1897 mit — Lilly von Brederlow, geb. . . (luth.) [Straßburg i. E.]
(2) † Ferdinand, geb. Pleß 20. Sept. 1862 (evang.), † Berlin 12. April 1893, Kgl. preuß. OLt. im Kür.-Rgt Nr. 8; verm. . . Sept. 1888 mit — Frieda von der Burg, geb. . . (evang.). [. . .]
(3) Marie Luiſe, geb. Pleß 3. Aug. 1864 (evang.).
(4) Hugo, geb. Demmin 17. Jan. 1868, Kgl. preuß. Hptm. im Inf.-Rgt Nr. 51; verm. . . 16. April 1894 mit — Martha Gfin von Strachwitz, geb. Wiersbel 15. Juli 1874. [Breslau.]
Sohn: Hugo Alexander Guſtav, geb. Hersfeld 23. Jan. 1896.
(5) Konſtantin, geb. Demmin 18. Nov. 1869, Kgl. preuß. Hptm. und Komp.-Chef im GGren.-Rgt Nr. 3. [Charlottenburg.]
(6) Friedrich, geb. Lüben 1. Juni 1872 (evang.), Kgl. preuß. OLt. der Ldw.-Inf. [. . .]

2. † Eduard, geb. . . 19. Febr. 1793, † Wien 13. April 1873, K. u. K. Km., GRat und FML. a. D.; verm. Troppau 22. Mai 1850 mit — Karoline Freiin Roden von Hirzenau, geb. . . 25. Juni 1823, StkrD. [Wien.]

Werder*.

Im Gräfl. Mannesstamme erloschen.

Evangelisch. — Preußen (Prov. Pommern). — Preuß. Gf nach dem Rechte der Erstgeburt d. d. Berlin 15. April 1879. — Besitz: Das im Jahre 1874 gestiftete Fideikommiß Grüssow mit Ganzkow (zus. 1054 ha), Kr. Belgard. — S. Jahrg. 1880, S. 1017.

† Hans Karl Nikolaus Eugen August 2. Graf von Werder, geb. Danzig 29. Okt. 1850, † Alt-Scherbitz 21. Sept. 1896, Fkherr, Kgl. preuß. Hptm. a. D., EMr des Joh.-O.; verm. Hohenfelde 25. Juni 1885 mit — Margarete Adele Viktoria von Kameke, geb. Berlin 16. Sept. 1866 (wiederverm. Berlin 25. März 1898 mit Albert von Werder, Kgl. preuß. Obersten und Chef des Gen.-Stabes des XVIII. AKorps [Frankfurt a. M.]).

Töchter, von Werder: 1. Ilse, geb. . . .
2. Hedwig, geb. . . .

Werssowitz, s. Wrschowetz.

Werthern-Beichlingen*.

Evangelisch. — Preußen (Prov. Sachsen) und Ghzgt. Sachsen. — Thüringischer Uradel; Reichs-Erbkammertürhüter schon 1420; Anerkennung des Frhrnstandes 3. Dez. 1711 (im kursächs. Vikariat); preuß. Gf nach dem Rechte der Erstgeburt aus je adeliger Ehe, geknüpft an den Besitz der Grschaft Beichlingen d. d. Berlin 15. Okt. 1840 (Diplom d. d. Berlin 23. April 1845); sachsen-weimar. Anerkennung 27. Okt. 1840; erbl. Sitz im preuß. Herrenh. (an Beichlingen) seit 20. Dez. 1854. — Besitz: a) Das im Jahre 1857 gestiftete Fideikommiß Gfschaft Beichlingen (seit 1519 im Bes. der Fam.) mit Leubingen und Stödten ꝛc. (zus. 1574,8 ha, davon 220,4 ha Allodialbes.) und 1/4 an den Nutzungen des 1617 gestifteten Werthernschen Fideikommisses „der Kommunforst" (1726 ha), Kr. Eckartsberga, Prov. Sachsen; b) das im Jahre 1884 gestiftete Fideikommiß „Herrschaft Frohndorf" (seit 1505) mit Cölleda, Schönstedt (zus. 1306 ha) und 1/4 Kommunforstanteil im Kr. Eckartsberga, und dem Fideikommiß Großneuhausen, Ghzgt. Sachsen. — Vgl. auch den Artikel Werthern im Taschenbuch der Freiherrl. Häuser.

† Hans Karl Ottobald 1. Graf und Herr von Werthern-Beichlingen, geb. Drakendorf 13. Okt. 1794, † Beichlingen 10. Mai 1878, Fkherr ꝛc., Ghzgl. sächs. WGRat und OKhr, Kgl. preuß. Khr, Domdechant von Naumburg, GMr des Joh.-O.; verm. Weimar 23. Febr. 1816 mit Luise Amalie Freiin von Rotberg, geb. Rheinweiler 21. Dez. 1794, † Beichlingen 11. Juli 1857.

Söhne: 1. † Georg 2. Graf und Herr von Werthern-Beichlingen, geb. Beichlingen 20. Nov. 1816, † das. 2. Febr. 1895, Fkherr ꝛc., Kgl. preuß. Khr, WGRat und a. o. G. u. b. M. a. D.; verm. Elvershagen 1. Okt. 1863 mit — Gertrud Sophie Auguste Adolphine von Bülow, geb. Elvershagen 15. Juni 1841, ED. des Kgl. bayer. Theresien-O. [Weimar.]

Kinder: 1) Hans Thilo 3. Graf und Herr von Werthern-Beichlingen, geb. Madrid 25. Juli 1864, Fkherr auf Gfschaft Beichlingen und erbl. Mitgl. des preuß. Herrenh., Besitzer des Gutes Alt-Beichlingen (112,2 ha), Kgl. preuß. Reg.-Assessor a. D. und OLt. der Res. des 1. GFeldart.-Rgts; verm. Potsdam 2. Nov. 1899 mit — Melanie Gfin Hue de Grais, geb. Hildesheim 5. April 1875. [Beichlingen.]

Kinder, Freiherr und Herr und Freiin und Herrin von Werthern: (1) Reinbild, geb. Beichlingen 13. Sept. 1901.
(2) Sohn . ., geb. Beichlingen 14. Okt. 1904.

2) Elisabeth Freiin und Herrin von Werthern, geb. Biarritz 19. Okt. 1866; verm. Beichlingen 30. Sept. 1896 mit Aimé von Palézieux gen.

Digitized by Google

Falconnet, Kgl. preuß. Gen.-Lt., Gen.-Adj. Sr. K. H. des Ghzgs von Sachsen. [Weimar.]

3) Ottobald Friedrich Freiherr und Herr von Werthern, geb. München 12. Jan. 1868, Kgl. preuß. Leg.-Sekr. bei der Gesandtsch. in München und OLt. der Res. des 1. GUl.-Rgts.

4) Thilo Friedemann Freiherr und Herr von Werthern, geb. München 6. März 1870, Kgl. preuß. OLt. im GSchützenbat. [Groß-Lichterfelde.]

5) Georg Heinrich Freiherr und Herr von Werthern, geb. München 25. Okt. 1874, Kgl. preuß. OLt. und Adj. des GJägerbat. [Potsdam.]

2. † Thilo Freiherr und Herr von Werthern, geb. Beichlingen 19. März 1818, † Großneuhausen 1. Febr. 1888, Fkherr auf Hschaft Frohndorf, Kgl. preuß. Major a. D. 2c., RRr des Joh.-O.; verm. Neu-Strelitz 28. Nov. 1858 mit Marie Cäcilie Georgine von Heyden-Linden, geb. Tützpatz 11. Dez. 1835, † Großneuhausen 26. Nov. 1860.

Kinder, Freiherr und Herr und Freiin und Herrin von Werthern: 1) Georg geb. Großneuhausen 17. Juli 1859, Fkherr auf Hschaft Frohndorf und Großneuhausen, Herr auf Hoppenrade-Löwenberg (ca 6000 ha), Kr. Ruppin, Kgl. preuß. Rittm. der Res. des GKür.-Rgts; verm. Weimar 15. Jan. 1896 mit — Sophie Charlotte Marie Karoline Luise von Bessel, geb. Engers 28. Aug. 1863. [Großneuhausen.]

Kinder: (1) Marie Sophie, geb. Großneuhausen 7. Nov. 1896.
(2) Else Dorothea Mathilde, geb. Großneuhausen 19. Nov. 1897.
(3) Charlotte Barbara, geb. Großneuhausen 3. März 1899.
(4) Thilo, geb. Großneuhausen 9. Aug. 1900.

2) Ida Marie, geb. Großneuhausen 21. Juli 1860, Herrin auf Zettemin und Wolde, Kr. Demmin, und Zwiedorf, Mecklenb.-Schw.; verm. Großneuhausen 17. Juli 1879 mit Hermann Gfn von Schwerin, Kgl. preuß. Rittm. a. D. [Wolfshagen.]

Wesdehlen.

Reformiert. — Die Schweiz und Preußen. — Preuß. Adel und Gf. als „Gf von Wesdehlen" d. d. Berlin 13. Jan. 1832 (für George Friedrich Petitpierre, Kgl. preuß. Leg.-Rat). — S. Jahrg. 1870, S. 1176.

† George Friedrich Graf von Wesdehlen, geb. . . 21. Okt. 1791, † . . 14. Sept. 1883, Kgl. preuß. Leg.-Rat a. D., Staatsrat im Fstt. Neuchâtel; verm. . . 6. Sept. 1832 mit Hermine Gfin Truchseß von Waldburg-Capustigall, geb. . . 13. Juni 1805 (kath.), † St. Aubin 23. Sept. 1872.

Kinder: 1. † Ludwig Friedrich, geb. . . 29. Juli 1833, † Stuttgart 19. April 1904, Kais. deutscher WGRat und a. o. G. u. b. M. a. D.; verm. Les Crénées 23. Sept. 1868 mit — Alexandrine Gfin von Pourtalès, geb. . . 12. Okt. 1850. [Berlin.]

Kinder: 1) Georg Friedrich Ludwig, geb. Florenz 5. Dez. 1869, Kgl. preuß. Rittm. a. D. [. . .]

2) Augusta Florence Alexandrine, geb. Florenz 18. Febr. 1871.

3) Heinrich Ludwig Richard Karl Hermann, geb. Stuttgart 22. Nov. 1886.

2. Marie Antonie Lucy, geb. . . 11. Sept. 1835 (kath.); verm. Neuchâtel 24. April 1855 mit Hannibal Principe Simonetti, † . . 24. Juni 1857 (kath.), Herrn auf Osimo, Mark Ancona. [. . .]

3. † Hermann Gottfried, geb. . . 14. März 1837, † Neuchâtel 25. Juli 1899, Kgl. preuß. OLt. a. D.; verm. I) Neuchâtel 31. Mai 1862 mit Elisabeth Luise Urania von Montmollin, geb. . . 14. Febr. 1843, † . . 20. Okt. 1863; II) Les Crénées 11. Okt. 1866 mit — Cécile Gfin von Pourtalès, geb. . . 29. Dez. 1848. [. . .]

Töchter: a) 1r Ehe: 1) Mathilde Sophie Elisabeth, geb. Neuchâtel 7. April

1863; verm. . . 12. Juni 1884 mit Dr. jur. Johann Frhrn von Pury, schweizer Oberstlt im Gen.-Stab. [Neuchâtel.]
— b) 2r Ehe: 2) Maria Augusta, geb. . . 5. Dez. 1867.

4. † Georg Friedrich Armand, geb. . . 3. Mai 1839, † (gefallen) bei Mars-la-Tour 16. Aug. 1870, Kgl. preuß. Rittm. und Esk.-Chef im 1. GDrag.-Rgt, ERr des Joh.-O.; verm. Petersdorf 30. Mai 1869 mit — Charlotte Eleonore von Seydlitz und Ludwigsdorf, geb. Hartlieb 20. Aug. 1850 (wiederverm. Nieder-Struse 20. März 1874 mit Arthur von Ploetz, Kgl. preuß. Oberstlt. a. D., ERr des Joh.-O. [. . .]).
Tochter: Georgine Luise (Posthuma), geb. Berlin 11. Mai 1871; verm. Nieder-Struse 19. April 1890 mit Georg Gfn von Schlieben, Kgl. preuß. Rittm. a. D. [. . .]

Westarp.

Evangelisch. — Preußen. — Preuß. Gf. d. d. Berlin 18. April 1811 (für die Geschwister Ludwig Friedrich Viktor — I. Linie —, Karl Viktor Adolf — II. Linie — und Marie Karoline Adelheid).

I. Linie.

† Ludwig Friedrich Viktor Graf von Westarp, geb. Leipzig 18. Mai 1791, † Freiwaldau 7. April 1850, Kgl. preuß. Oberst, aggr. dem Huf.-Rgt Nr. 6, Kmdt der 9. Kav.-Brig., ERr des Joh.-O.; verm. Potsdam 10. Febr. 1822 mit Franziska von Lavergne-Peguilhen, geb. Klock 2. Febr. 1797, † Wiesbaden 25. Nov. 1867.

Kinder: 1. † Ferdinand Franz Viktor Adolf, geb. Potsdam 10. Dez. 1822, † Sacherwitz 12. Mai 1861, Kgl. preuß. Rittm. im 2. GLdw.-Rgt, ERr des Joh.-O.; verm. Sacherwitz 4. Juni 1850 mit Mathilde Gfin von Pückler a. d. H. Schedlau, geb. Jakobsdorf 2. Juli 1824, † München 2. Febr. 1897.
Sohn: Viktor Amadeus Adolf Ludwig, geb. Breslau 21. April 1851, Schriftsteller; verm. I) Dresden 21. April 1881 mit Isidora Klara Auguste von Leipziger, geb. Kropstädt 5. Febr. 1858, † Partenkirchen 11. April 1882; II) München 22. Dez. 1884 mit — Godela Emma von Oven, geb. Zawadda 27. Juni 1863. [München.]
Kinder: a) 1r Ehe: (1) Isidora, geb. Partenkirchen 10. April 1882; verm. München 17. Sept. 1904 mit Maximilian von Parseval, Kgl. bayer. Lt. im 3. Feldart.-Rgt. [München.]
— b) 2r Ehe: (2) Bathildis Heila Hartmut Kunhild Irmengard Askania, geb. Partenkirchen 11. Jan. 1886.
(3) Albrecht-Beringar Berthoald Friedrich Viktor Asche, geb. München 26. Nov. 1886.
(4) Bathildis Adolfine Godela Mathilde Emma Askania, geb. Partenkirchen 23. Febr. 1888.
(5) Dietburg Friederike Hedwig Askania, geb. Partenkirchen 3. Mai 1891.
(6) Schwanhilde Dora Elli Frieda Askania, geb. Partenkirchen 5. Mai 1892.
(7) Martin Wolfgang Richard Otto-Aribert Asche, geb. Partenkirchen 29. Okt. 1893, Kgl. preuß. Kadett in Potsdam.
(8) Edelgarde Adolfine Pauline Hermine Askania, geb. Partenkirchen 8. Juni 1896.

2. † Karl Viktor Franz, geb. Potsdam 7. Aug. 1834, † Bregenz 9. Juni 1872, Kgl. preuß. Rittm. a. D.; verm. Klorin 4. April 1861 mit — Auguste Luise Elise von Randow, geb. Klorin 26. Mai 1843. [Berlin.]
Kinder: 1) Friedrich Karl Alexander, geb. Quedlinburg 26. März 1862, Herr auf Bahrensdorf, Kr. Beeskow, Kgl. preuß. Rittm. und Esk.-Chef im 3. Gül.-

Rgt, ERr des Joh.-O.; verm. Berlin 13. Juni 1889 mit — Elisabeth Freiin von der Reck, geb. Gaffron 12. Juni 1868, Herrin auf Haaren i. W. [Potsdam.]

Kinder: (1) Engel-Luise Bianka Elise Friederike Askania, geb. Fürstenwalde 19. April 1890.

(2) Hilda Therese Elisabeth Konradine Askania, geb. Fürstenwalde 25. April 1891.

(3) Friedrich-Franz Konrad Siegfried Asche, geb. Bahrensdorf 8. Aug. 1897.

2) Margarete Franziska Elise, geb. Quedlinburg 5. Mai 1863; verm. Berlin 19. Sept. 1882 mit Franz von Parpart, Herrn auf Jakobsdorf, Kgl. preuß. Khrn und Hptm. a. D., ERr des Joh.-O.

3) Ludwig Viktor, geb. Sala, Schweiz, 22. Aug. 1868; verm. Blumenau 7. Febr. 1893 mit — Klara Hosang, geb. Blumenau 27. Mai 1872. [Kolonie Blumenau, Brasilien.]

Tochter: Brunhilde, geb. Blumenau . . .

3. Friederike Luise Adele, geb. Potsdam 30. Sept. 1836; verm. Berlin 6. Juni 1862 mit August von Schaewenbach, † Frankfurt a. d. O. 11. Jan. 1887, Kgl. preuß. Obersten z. D. [Potsdam.]

II. Linie.

† Karl Viktor Adolf Graf von Westarp, geb. Grebenstein bei Cassel 6. April 1796, † Hamburg 4. Mai 1850, Kgl. preuß. Oberstlt. und Kmdr des 8. Hus.-Rgts, ERr des Joh.-O.; verm. Berlin 23. Juni 1822 mit Pauline Freiin von Müffling, sonst Weiß gen., geb. Erfurt 17. Nov. 1803, † Potsdam 15. Mai 1886.

Kinder: 1. † Otto Franz Viktor, geb. Potsdam 19. Sept. 1825, † Gumbinnen 28. Febr. 1879, Kgl. preuß. Reg.-Präs. und OLt. a. D.; verm. Hamm 27. Nov. 1853 mit Bertha Auguste Wilhelmine Ida Johanna Konradine Hassel, geb. Hamm 11. Nov. 1831, † Altona 20. Febr. 1895.

Söhne: 1) † Adolf Paul Viktor Rudolf, geb. Soldin 4. Okt. 1856, † Davos 19. April 1904, Direktor der Norddeutschen Buchdruckerei und Verlagsanstalt, Kgl. preuß. Hptm. a. D.; verm. Hamburg 22. Sept. 1883 mit — Anna Elisabeth Ina Jacques geb. Hamburg 4. Okt. 1856. [Berlin.]

Kinder: (1) Emma Pauline Elisabeth Anna, geb. Blankenese 10. Aug. 1884.

(2) Otto Theodor Heinrich Viktor, geb. Blankenese 1. Sept. 1885, stud. jur. [Tübingen.]

(3) Rudolf Friedrich Gustav Otto Viktor, geb. Charlottenburg 13. Jan. 1889.

(4) Theodor Ernst Georg Viktor, geb. Altona 14. Febr. 1890.

2) Wolf Berthold Viktor, geb. Hildesheim 8. Sept. 1868. [Hamburg.]

2. † Paul Adolf Eduard Viktor, geb. Potsdam 5. Okt. 1826, † Neu-Stettin 28. Mai 1868, Kgl. preuß. OFörster; verm. Berlin 27. Nov. 1852 mit — Emma Adelheid von Oven, geb. Düsseldorf 19. Aug. 1831. [Schöneberg.]

Kinder: 1) † Werner Karl Adolf Viktor, geb. Köslin 30. Aug. 1853, † Ballenstedt 2. April 1894, Kgl. preuß. Hptm. und Komp.-Chef im Inf.-Rgt Nr. 27; verm. Frankfurt a. d. O. 3. Okt. 1889 mit — Martha Auguste Rosamunde von Hartrott, geb. Berlin 16. Aug. 1866. [Ballenstedt.]

Töchter: (1) Ehrengard Viktoria-Emma Ludwiga-Hulda Askania, geb. Frankfurt a. d. O. 2. Juli 1890.

(2) Friederike-Askania Werna Martha Luise, geb. Ballenstedt 17. Sept. 1894.

2) Adolf Ludwig Eduard Viktor, geb. Düsseldorf 18. Nov. 1854, Oberstlt. und Kmdr des 1. Ghzgl. hess. Feldart.-Rgts Nr. 25, RRr des Joh.-O.; verm. I) Kottbus 5. Okt. 1877 mit Eugenie Martha Elise Schneider, geb. Kottbus 12. Nov. 1854, † Berlin 22. März 1890; II) Riga 5. Juni 1899 mit —

Alexandra Henriette Julie von Walter, geb. Wenden, Livland, 10. Dez. 1863. [Darmstadt.]

Sohn 1r Ehe: Eberhard-Joachim Friedrich Adolf Viktor, geb. Kottbus 24. Okt. 1884, Kgl. preuß. Lt. im 1. GFeldart.-Rgt. [Berlin.]

3) Kuno Friedrich Viktor, geb. Ludom, Posen, 12. Aug. 1864, Kgl. preuß. Polizeipräsident in Schöneberg und Lt. im 1. GLdw.-Rgt, ERr des Joh.-O.; verm. Berlin 1. Juni 1893 mit — Ada Gfin von Pfeil und Klein-Ellguth, geb. Berlin 21. Nov. 1867.

Töchter: (1) Viktoria Adelheid Elisabeth Gertraude, geb. Wollstein 10. Juni 1894.

(2) Viktoria Bernhardine Adelgunde, geb. Wollstein 11. Juni 1895.

4) Viktoria Emma, geb. Potsdam 10. Dez. 1868; verm. I) das. 13. Aug. 1888 mit Wilhelm von Krause, † Berlin 1. Jan. 1893; II) Berlin 12. April 1899 mit Paul von Somnitz, Fkherrn auf Charbrow 2c., Kr. Lauenburg, Erbkm. des Hzgt. Hinterpommern und des Fstt. Kammin, Kgl. preuß. Reg.-Rat a. D. und Rittm. der Ref. des Drag.-Rgts Nr. 2, RRr des Joh.-O. [Charbrow.]

3. Emma Karoline Adolfine, geb. Potsdam 21. Juni 1830; verm. Wernigerode 27. Nov. 1851 mit Karl von Oven, Kgl. preuß. GReg.-Rat und Ldrat a. D. [Wernigerode.]

4. † Georg Ludwig Hermann Viktor, geb. Berlin 14. Jan. 1837, † (gefallen) bei Mars-la-Tour 16. Aug. 1870, Kgl. preuß. Rittm. und Esk.-Chef im 1. GDrag.-Rgt; verm. Berlin 5. Okt. 1859 mit — Elisabeth (Else) Antonie Julie Grimm, geb. Berlin 27. Sept. 1838 (wiederverm. das. 10. Nov. 1873 mit Friedrich von Barner, † Berlin 7. Jan. 1889, Kgl. preuß. Gen.-Major à la suite d. A. [Berlin]).

Kinder: 1) Adolf Heinrich Julius Viktor, geb. Schwedt a. d. O. 25. Okt. 1860, Kgl. preuß. Rittm. und Lehrer am Mil.-Reitinstitut in Hannover, ERr des Joh.-O.; verm. Plänitz 30. Sept. 1877 mit — Wilhelmine Henriette Mathilde Anna von Rathenow, geb. Plänitz 21. Sept. 1867.

Kinder: (1) Gerda Else Anna Frieda, geb. Ludwigslust 25. Juli 1888.

(2) Ursula Elisabeth Margarete Irmgard, geb. Ludwigslust 7. Juli 1891.

(3) Ludwig Adolf Viktor Joachim Albrecht, geb. Hannover 3. Jan. 1900.

2) Georg Paul Viktor, geb. Berlin 24. Sept. 1862, Herr auf Ebersbach und Siebenhufen, Kr. Görlitz, Kgl. preuß. Rittm. a. D., ERr des Joh.-O.; verm. Reibersdorf 28. Okt. 1897 mit — Erna Marie von Löbenstein, geb. Lohsa 16. Dez. 1877. [Schloß Ebersbach bei Görlitz.]

Kinder: (1) Georg-Viktor Ludwig Tychow, geb. Ober-Rückersdorf 14. Jan. 1900.

(2) Ruth Erna Elisabeth Ascania, geb. Berlin 11. Jan. 1901.

(3) Hans-Siegfried Karol Alfred Victor, geb. Ebersbach 30. Juni 1902.

3) Frieda Pauline Antoinette Else, geb. Potsdam 30. Sept. 1863; verm. Berlin 9. Juni 1882 mit Johann Gfn von Einsiedel, Freiem Standesherrn auf Reibersdorf-Seidenberg, Kgl. sächs. Khrn und Oberschenken 2c. [Creba.]

4) Elisabeth, } Zwillinge, geb. Potsdam 5. Aug. 1866. [Berlin.]
5) Margarete, }

Westerholt und Gysenberg

(a. d. H. der Herren von Boenen).

Preußen (Prov. Westfalen und Rheinprov.), Österreich (Kärnten) und Baden. — Reichsfhr. als „Frhr von Westerholt und Gysenberg" d. d. Wien 27. Juli 1779 (für Ludolf Friedrich Adolf von Boenen); Reichsgf. und bayer. Gf. d. d. München 16. Aug. 1790 (vom Kurfstn Karl Theodor von Pfalzbayern, als Reichsvikar). — S. Jahrg. 1853, S. 807; vgl. auch den Artikel „Westerholt-Hackfort" im Taschenbuch der Freiherrl. Häuser.

Digitized by Google

I. Linie. (Katholisch.)

Stifter: Gf Maximilian Friedrich, geb. 3. Jan. 1772, † 19. April 1854 (s. Jahrg. 1869, S. 1001).

† Friedrich Ludolf Adolf Graf von und zu Westerholt und Gysenberg, geb. . . 6. Febr. 1804, † Arenfels 21. Juli 1868 (Sohn des Stifters), Herr auf Berge und Löringhof, Schwansbell und Stockum, Arenfels und Oberhausen, Kgl. preuß. Khr, ERr des souv. Malt.-RrO.; verm. Amsterdam 17. Jan. 1839 mit Johanna Kornelia verw. Schaëp, geb. Charlé, geb. Amsterdam 24. Dez. 1804, † Arenfels 15. Nov. 1874.

Söhne: 1. † Karl Theodor Eugen, geb. Amsterdam 14. Mai 1841, † Arenfels 30. Nov. 1898, Herr auf Arenfels, Kr. Neuwied, Oberhausen, Kr. Duisburg, Berge und Löringhof, Kr. Recklinghausen, Stockum, Kr. Lüdinghausen, und Schwansbell, Kr. Dortmund, Kgl. preuß. Khr, Schloßhptm. von Stolzenfels und Rittm. a. D.; verm. Thule 30. Jan. 1877 mit — Ferdinande Freiin von Fürstenberg, geb. Falkenberg, OSchles., 9. Jan. 1858. [Schloß Arenfels bei Hönningen a. Rh.]

Kinder: 1) Friedrich Ludolf Engelbert Max Hubertus Maria, geb. Arenfels 6. Dez. 1877, Kgl. preuß. Lt. der Res. des Kür.-Rgts Nr. 4. [Schloß Arenfels.]
2) Maria-Agnes Sophie Franziska, geb. Arenfels 8. Juli 1882.
3) Wilhelm Karl Heinrich Maria, geb. Arenfels 3. Jan. 1886.
4) Maximilian Paul Friedrich Maria, geb. Arenfels 13. Jan. 1888.
5) Wilhelmine Agnes Maria, geb. Arenfels 14. Jan. 1889.
6) Engelbert Ferdinand Rudolf Maria, geb. Arenfels 7. April 1890.
7) Ferdinand Gabriel Friedrich Maria, geb. Arenfels 7. Aug. 1891.
8) Franz Egon Anton Maria, geb. Arenfels 3. Okt. 1892.
9) Ignaz Franz Johannes Cornelius Maria, geb. Arenfels 5. Sept. 1896.

2. Wilhelm Karl Heinrich, geb. . . 17. Juni 1843, Herr auf Freienthurn, Kärnten, Kgl. preuß. Rittm. a. D.; verm. Budapest 15. Mai 1878 mit — Gisela Willmann, geb. Amsterdam 4. Mai 1857. [Schloß Freienthurn bei Klagenfurt.]

Tochter: Ferdinanda Maria Theresia, geb. Wien 29. Jan. 1887.

II. Linie. (Katholisch.)

Stifter: Gf Wilhelm, † 19. April 1852, Bruder des Stifters der I. Linie. — Besitz: Das im Jahre 1726 gestiftete Fideikommiß Westerholt, Kr. Recklinghausen, mit Gysenberg und Callenberg, Kr. Dortmund, Sythen, Kr. Koesfeld, Schönebeck, Kr. Lüdinghausen, und Börde, Kr. Bochum (zus. 1354 ha).

† Wilhelm Graf von und zu Westerholt und Gysenberg, geb. . ., † . . 19. April 1852, Fkherr, Kgl. preuß. Ldrat a. D.; verm. . . 1810 mit Charlotte Freiin von Fürstenberg, geb. . ., † . . 1825.

Söhne: 1. † Friedrich Otto, geb. Westerholt 19. Juli 1814, † das. 20. Febr. 1904, Fkherr, Herr auf Hoetmar, Kr. Warendorf, und Nesselrode, Kr. Solingen, Kgl. preuß. Khr; verm. . . 7. Mai 1842 mit Sophie Freiin von Fürstenberg, geb. Herdringen 23. Jan. 1823, † Westerholt 22. April 1894.

Kinder: 1) Egon, geb. Sythen 29. Aug. 1844, Kgl. preuß. Rittm. a. D.; verm. I) Gemunden 29. Aug. 1874 mit Marie Freiin von Salis-Soglio, geb. Gemunden 26. Jan. 1856, † Sythen 3. Febr. 1880; II) Düsseldorf 28. Nov. 1885 mit deren Schwester — Therese Freiin von Salis-Soglio, geb. Gemunden 12. Febr. 1855. [Sythen.]

Kinder: a) 1r Ehe: (1) Friedrich Otto Maria, geb. Sythen 22. Juni 1875; verm. Pförten 25. Okt. 1904 mit — Bertha Gfin von Brühl, geb. Pförten 5. Okt. 1877. [. . .]
(2) Sophie Antonia Maria, geb. Sythen 7. Juni 1876; verm. Münster i. W. 10. Mai 1898 mit Adolf Frhrn Spies von Büllesheim, Kgl. preuß. OLt. der Res. des Kür.-Rgts Nr. 4. [Neuhall bei Ratheim.]
(3) Leopoldine Maximiliane Maria, geb. Sythen 3. Juli 1877.

(4) Egon Ignaz Antonius, geb. Sythen 26. Jan. 1880, Kgl. preuß. Lt. im Kür.-Rgt Nr. 4. [Münster i. W.]

— b) 2r Ehe: (5) Maria Wilhelmine Antonia Huberta, geb. Sythen 6. Aug. 1887.

(6) Ferdinand August Hubertus Maria, geb. Sythen 5. Febr. 1891.

2) Oskar, geb. Sythen 29. Jan. 1846, Kgl. preuß. Oberstlt. a. D. [Münster i. W.]

3) Ferdinandine, geb. Westerholt 16. Sept. 1852. [. . .]

4) Johann Ignaz, geb. Westerholt 7. April 1856, Kgl. preuß. Amtsger.-Rat in Lüdinghausen; verm Rumillies, Belgien, 4. Mai 1891 mit — Marie Gabriele Josephine Himelda Gfin Robiano, geb. Rumillies 4. April 1865.

Kinder: (1) Marie Sophie, geb. Schellenstein 10. Mai 1892.

(2) Otto Albrecht, geb. Schellenstein 27. Nov. 1893.

(3) Ferdinandine Bertha, geb. Olde 7. Jan. 1897.

(4) Paul, geb. Olde 19. Juni 1898.

(5) Emanuel, geb. Lüdinghausen 19. April 1900.

5) Sophia Walpurga Maria, geb. Westerholt 23. Okt. 1858. [. . .]

6) Ferdinand, geb. Westerholt 25. Dez. 1860, Kgl. preuß. OFörster in Oderhaus, Reg.-Bez. Hildesheim.

7) Engelbertus Hubertus, geb. Westerholt 22. Aug. 1862, Kgl. preuß. Reg.-Referendar a. D. [Westerholt.]

2. † Oskar Max, geb. Westerholt 27. Dez. 1815, † Stein a. K., Ghzgt. Baden, 13. Febr. 1874; verm. I) Karlsruhe 19. Okt. 1848 mit Wilhelmine Auguste Adrienne Erneſtine von Geusau, geb. . . 4. Mai 1825 (luth.), † Stein a. K. 6. Juni 1852; II) Erpernburg 21. Juni 1855 mit — Johanna Freiin von Brenken, geb. Erpernburg 18. Juli 1835. [Bonn.]

Kinder: a) 1r Ehe: 1) Erneſtine Wilhelmine, geb. Stein a. K. 4. Dez. 1849; verm. daſ. 25. Jan. 1870 mit Hermann von Oertzen (luth.), Kgl. preuß. Major a. D. [Hamburg.]

2) Wilhelmine (Wilma) Adrienne Maria, geb. Stein a. K. 31. Jan. 1851; verm. daſ. 11. Mai 1880 mit Baptiſt Frhrn von Speth, Kgl. württemb. OFörſter in Ellwangen.

— b) 2r Ehe: 3) Friedrich Karl, geb. Stein a. K. 11. Juli 1856, Kgl. württemb. Major z. D.; verm. Dörzbach 18. Okt. 1892 mit — Gertrud Freiin von Eyb, geb. Stuttgart 4. Okt. 1870 (evang.). [Schloß Eltershofen bei Hall, Württemb.]

Kinder (evang.): (1) Friedrich Oskar Hans Guſtav Konſtantin, geb. Ludwigsburg 13. Mai 1894.

(2) Eliſabeth Gertrud, geb. Ludwigsburg 3. Nov. 1895.

(3) Alexander Hubertus, geb. Eltershofen 12. März 1900.

4) Maria Viktoria Johanna, geb. Stein a. K. 1. Febr. 1858.

5) Sophia Johanna, geb. Stein a. K. 15. Aug. 1862; verm. Bonn 11. Nov. 1884 mit Friedrich Gfn von Landsberg-Velen und Gemen, Standesherrn auf Gemen ꝛc., Herrn auf Dankern, Prov. Hannover. [Schloß Gemen.]

6) Klothilde Viktoria Maria, geb. Stein a. K. 31. Juli 1863. [Bonn.]

7) Johanna Maria Dorothea, geb. Stein a. K. 18. Mai 1865. [Bonn.]

Westphalen zu Fürstenberg.

Katholiſch. — Preußen (die Prov. Weſtfalen und Schleswig-Holſtein), Baden, Waldeck und Öſterreich (Böhmen). — Weſtfäliſcher Uradel; Reichsgf. d. d. Wien 11. Jan. 1792 (vom Kaiſer Leopold II. für Klemens Auguſt); Erbküchenm. des Fſtt. Paderborn. — Beſitz: Das im Jahre 1751 geſtiftete, 1900 vergrößerte Fideikommiß Fürſtenberg mit Eilern und Wohlbedacht (ſeit 1445 im Beſ. der Fam.), Herbram (ſeit 1405), Dreckburg mit Boſenholz (ſeit 1782), Talle (ſeit 1852),

Dinkelburg (seit 1578), Natzungen (seit 1854), Laër (seit 1602; zus. 7501 ha), Westfalen, Giesen (109 ha; seit 1871), Baden, und Rixdorf (4268 ha; seit 1789), Holstein, mit erbl. Sitz im preuß. Herrenh. seit 12. Okt. 1854.

† Clemens August Graf von Westphalen zu Fürstenberg, geb. Paderborn 12. Jan. 1753, † Frankfurt a. M. 26. Dez. 1818, K. K. GRat und Gef. an den Kurfstl. köln. und trier. Höfen; verm. I) Hildesheim 16. Juli 1778 mit Maria Antonia Gfin Waldbott von Bassenheim, geb. . . 21. Nov. 1757, † . . 30. Sept. 1786; II) Hildesheim 29. Mai 1788 mit Thereſe Gfin von Bocholtz-Meschede, geb. . . 13. Juli 1768, † Frankfurt a. M. 14. Febr. 1851.

Söhne 1r Ehe: 1. † Friedrich Wilhelm, geb. Hildesheim 12. Okt. 1780, † (gefallen) bei Regensburg 19. April 1809, K. K. Hptm.; verm. Prag 11. Juni 1804 mit Eliſabeth Anna Gfin von Thun und Hohenstein, geb. Preßburg 14. Aug. 1783, † Prag 5. Dez. 1860, Herrin auf Kulm, Böhmen (wiederverm. Hildesheim 29. April 1817 mit ihrem Schwager Joſeph, ſ. unten).

Söhne: 1) † Clemens August, geb. Frankfurt a. M. 12. April 1805, † Laër 4. Okt. 1885, ERr des ſouv. Malt.-RrO.; verm. I) Münſter i. W. 22. April 1829 mit Maria Kunigunde Gfin von Aichelt, geb. Schellenberg 1. Dez. 1798, † Mailand 10. Jan. 1843; II) Berlin 14. April 1863 mit — Cäcilie Gfin Lucheſini, geb. Protſch 28. Dez. 1834. [Münſter i. W.]

Kinder: a) 1r Ehe: (1) † Friedrich Joſeph, geb. Münſter i. W. 21. April 1830, † Kulm 9. Mai 1900, Fkherr, Herr auf Kulm mit Schönwald, Slap, Chotĕlitz und Luſchitz, Böhmen, K. u. K. Km. und GRat, ERr des Deutſchen O.; verm. Prag 5. Mai 1863 mit Roſine Gfin Czernin von Chudenitz, geb. Prag 15. Dez. 1837, † Kulm 18. Jan. 1904, K. u. K. PD. und StkrD.

Kinder: a. Clemens Ottokar, geb. Kulm 4. März 1864, Fkherr und erbl. Mitgl. des preuß. Herrenh., Herr auf Billinghauſen, K. u. K. Km., ERr des ſouv. Malt.-RrO.; verm. Gratzen 28. Juli 1897 mit — Sophie Thereſe de Longueval, Gfin von Buquoy, geb. Gratzen 28. April 1879, StkrD. [Haus Laër bei Meſchede i. W.]

Sohn: Friedrich Karl, geb. Laër 22. April 1898.

b. Kunigunde Roſine, geb. Kulm 28. März 1865, Herrin auf Luſchitz, StkrD.; verm. Kulm 12. Juli 1893 mit Alfred Gfn Hoyos, † Prag 15. Febr. 1899, K. u. K. Km., Bez.-Kommiſſär und OLt. i. d. E. [Prag.]

c. Ottokar Clemens, geb. Kulm 18. Juni 1866, Herr auf Kulm mit Schönwald, Böhmen, K. u. K. Km. und Rittm. i. R.; verm. Wien 26. Sept. 1892 mit — Joſephine Sophie Gfin von und zu Trauttmansdorff-Weinsberg, geb. Wien 3. Okt. 1866, StkrD. (ſ. Goth. Hofkalender, II. Abt.). [Schloß Kulm bei Karbitz, Böhmen.]

Kinder: a) Marie Roſine, geb. Fridau 13. Okt. 1895.
b) Friedrich Ferdinand, geb. Lańcut 15. Aug. 1897.
c) Ferdinand Aloys, geb. Przemyśl 7. Febr. 1899.
d) Theobald Emanuel, geb. Kulm 19. Juli 1901.
e) Joſeph Adolf, geb. Kulm 18. Dez. 1902.
f) Eduard Clemens, geb. Kulm 9. März 1904.

d. Anna Maria, geb. Kulm 18. Febr. 1869, Herrin auf Chotĕlitz, Böhmen, StkrD.; verm. Prag 12. Juli 1892 mit Emanuel Gfn von Mensdorff-Pouilly, K. u. K. Km. und Rittm. der Reſ. des Drag.-Rgts Nr. 8. [Chotĕlitz.]

e. Theobald Clemens, geb. Kulm 28. Dez. 1870, Herr auf Slap, K. u. K. Km. und Leg.-Sekr. bei der Botſch. in London.

f. Maria Sophia, geb. Kulm 21. Juni 1873.

(2) † Joſeph Auguſt, geb. Münſter i. W. 20. Mai 1831, † Dresden 19. Jan. 1894; verm. Dresden 15. Nov. 1864 mit Katharina Friedberg, geb. . . 2. Febr. 1840, † Dresden 22. April 1901.

Kinder: a. Elisabeth Katharine Natalie, geb. Fürstenberg 24. Aug. 1865; verm. daſ. 19. Nov. 1892 mit Bogislaw von Heyden-Linden (luth.). Kgl. preuß. Obersten und Kmdr der 2. GKav.-Brig., Flügeladj. Sr. M. des Kaisers und Königs. [Potsdam.]

b. Joseph Clemens Otto, geb. Fürstenberg 11. Febr. 1867, Kgl. preuß. Rittm. und Lehrer am Mil.-Reitinstitut in Hannover; verm. Fronberg 9. Nov. 1898 mit — Marie Thereſe Freiin von Breidbach-Bürresheim, geb. Genf 3. Nov. 1873.

Kinder: a) Maria Elisabeth, geb. Hannover 7. Sept. 1900.

b) Friedrich-Joſef Paul, geb. Hannover 6. Dez. 1901.

c. Marie Thereſe, geb. Fürstenberg 11. Sept. 1868; verm. daſ. 23. Sept. 1896 mit Friedrich Pr. zu Solms-Braunfels, Kgl. preuß. Rittm. à la suite des 2. GUl.-Rgts. [Braunfels.]

d. Antonia Iſabelle Clementine, geb. Fürstenberg 2. April 1872; verm. Berlin 5. Febr. 1902 mit Bernhard Gfn zu Stolberg-Stolberg, Kgl. preuß. Lt. à la suite d. A. [Kyowitz, Österr.-Schleſ.]

(3) Elisabeth Maria, geb. Münster i. W. 14. Juni 1834, StkrD.; verm. Laër 4. Aug. 1863 mit Alexander Pr. von Croy, † Buchberg 5. Dez. 1887, Herrn auf Buchberg. [Buchberg, NÖstern.]

— b) 2r **Ehe:** (4) Franz Clemens, geb. Laër 2. Febr. 1864, Kgl. preuß. Ldrat des Kr. Münster i. W. und OLt. a. D.; verm. Wahn 7. Mai 1895 mit — Lidwine Friderika Freiin von und zu Eltz-Rübenach, geb. Wahn 29. Nov. 1870. [Münster i. W.]

Kinder: a. Clemens Laurentius, geb. Münster i. W. 28. März 1896.

b. Paula Hugoline, geb. Münster i. W. 30. Juni 1897.

c. Karl Kuno, geb. Münster i. W. 12. Aug. 1898.

d. Johanna Maria, geb. Münster i. W. 17. Febr. 1900.

e. Anna Cäcilie Clementine Antonia, geb. Münster i. W. 28. Okt. 1902.

(5) Johannes Clemens, geb. Laër 4. Aug. 1868, Pfarrer in Neuhäusel, Westerwald, und Päpstl. Geh.-Km.

(6) Friedrich Lubbert, geb. Laër 21. Febr. 1872, Kgl. preuß. OLt. im Rgt der Garde du Corps; verm. Tillowitz 24. Juli 1901 mit — Luiſe Pauline Gfin von Frankenberg und Ludwigsdorf, geb. Tillowitz 23. Aug. 1879. [Potsdam.]

Kinder: a. Friedrich Franz Konrad Maria, geb. Potsdam 18. Mai 1902.

b. Margaretha Cäcilia, geb. Potsdam 9. Okt. 1903.

(7) Otto Joſeph Hubert, geb. Laër 14. März 1875, Kgl. preuß. Reg.-Aſſeſſor in Glogau, Päpstl. Geh.-Km. di spada e cappa.

2) † Otto Franz, geb. Prag 26. Sept. 1807, † Karlsbad 13. Okt. 1856, Kgl. preuß. Khr und a. o. G. u. b. M.; verm. Wien 2. Febr. 1845 mit Chriſtiane Caroline Freiin von Canitz und Dallwitz, geb. Berlin 28. Febr. 1824 (luth.), † Schwaden 28. Juni 1880 (wiederverm. . . 1. Febr. 1864 mit ihrem Schwager Friedrich Gfn von Westphalen zu Fürstenberg, † Schwaden 22. Aug. 1865).

Kinder: (1) Elisabeth Anna, geb. Wien 3. Dez. 1845; verm. Kulm 10. Juli 1866 mit Wilhelm Gfn von Wolkenſtein-Trostburg. [Trient.]

(2) Rudolf, geb. . . 2. März 1847, K. u. K. OLt. a. D.; verm. . . mit — Marie Marberg, geb. . . . [. . .]

(3) † Rhaban Joſeph, geb. Kulm 1. Sept. 1848, † Gyöngyös 1. Mai 1887, K. u. K. OLt. der Reſ. des Ul.-Rgts Nr. 3; verm. Gyöngyös 14. Jan. 1877 mit — Anna Joſephine Przſſin von Auersperg, geb. Budapeſt 12. Okt. 1852, StkrD. [Gyöngyös, Ungarn.]

Töchter: a. Anna Julie, geb. Gyöngyös 28. Okt. 1877; verm. daſ. 29. Okt. 1900 mit Arthur Frhrn von Wildburg, K. u. K. OLt. im Huſ.-Rgt Nr. 4. [Wien.]

b. † Christiane Paula, geb. Gyöngyös 25. Nov. 1878, † St. Blasien 16. Nov. 1903.

(4) Anna Maria Elisabeth, geb. Laër 13. März 1850, StkrD.; verm. Prag 10. Aug. 1870 mit Theobald Gfn Czernin von und zu Chudenitz, † Dimokur 6. Nov. 1893, K. u. K. Km. und GRat. [Hlušic, Böhmen.]

(5) Auguste Elisabeth, geb. Laër 24. Aug. 1853. [. . .]

2. † Joseph Clemens, geb. Hildesheim 7. März 1785, † Prag 26. Jan. 1863, Kgl. preuß. Oberstlt. a. D.; verm. Hildesheim 29. April 1817 mit Elisabeth geb. Gfin von Thun und Hohenstein, geb. Preßburg 14. Aug. 1783, † Kulm 5. Dez. 1860, Witwe seines Bruders (s. oben).

Sohn: † Wilhelm Clemens, geb. Köln 15. Febr. 1818, † Teplitz 21. Aug. 1883, K. u. K. Gen. der Kav. a. D.; verm. Radkersburg 1. Dez. 1866 mit — Natalie Ida Contessa Cassini, geb. Peuma 5. Juni 1832. [Wien.]

Töchter: (1) Olga Maria, geb. Ödenburg 19. Okt. 1869; verm. Wien 16. Febr. 1895 mit Karl Coronini Gfn von Cronberg, Herrn auf Vogersko, Gfschaft Görz. [Schloß Cronberg.]

(2) Therese Wilhelmine, geb. Josephstadt 13. Jan. 1871; verm. Görz 4. Okt. 1899 mit Ivan Adamovich von Csepin, K. u. K. Km., Abg. des kroat. Ldtags und ungar. Reichstags Lt. i. n. a. St. der ungar. Ldw. [Erdöd und Bács-Novoszello, Ungarn.]

Wickenburg

(a. d. H. Capello).

Katholisch. — Österreich und Ungarn. — Aus Venedig stammend; rittermäßiger Reichsadel mit dem Prädikat „von Wickenburg" (von einem seit 31. Aug. 1677 im Besitz der Familie gewesenen adeligen Gute) und Wappenbestätigung d. d. Wien 11. Juni 1688 (für Johann Francesco Maria Capellini gen. Stechenelli, kurbraunschw.-lüneburg. Amtmann); Reichsfrhr. d. d. Wien 12. Sept. 1705; böhm. Inkolat im Herrenstande d. d. Wien 30. Juni 1735; Reichsgf. und bayer. Gf. d. d. . . 7. Juli 1790 (vom Kurfstn Karl Theodor von Pfalzbayern. als Reichsvikar; s. Jahrg. 1867, S. 992); österr. Bestätigung des Gfnstandes d. d. Gutenbrunn 13. Juli 1812 (Diplom d. d. Wien 9. März 1813). — Des ersten Gfn Söhne stifteten die drei Linien, nämlich Karl Theodor die I., Matthias Konstantin die II. und Wilhelm die III.

I. Linie (des Karl Theodor).

† Karl Theodor Capello, Graf von Wickenburg, geb. . . 15. Nov. 1790, † . . 5. Okt. 1847, Herr auf Eltze, Hannover, Szakács, Madizesty und Szlatina, Ungarn, K. K. Km. und Rittm. a. D.; verm. . . 1818 mit Ernestine von Bockum gen. Dolffs, geb. . . 1796, † Wien 27. Okt. 1869, StkrD.

Kinder: 1. † Eduard Ferdinand Matthias, geb. . . 11. Sept. 1819, † St. Pölten 10. Jan. 1891, K. u. K. Km. und Gen.-Major a. D.; verm. Jeutendorf 29. Okt. 1862 mit Emilie de Mignot Gfin von Bussy, geb. . . 17. Mai 1834, † Wolfsegg, OÖsterr., 23. Sept. 1901, StkrD.

Kinder: 1) Marie-Agnes Ernestine, geb. Thalheim 2. Sept. 1863, StkrD.; verm. Neuhofen a. d. Y. 18. Mai 1885 mit Arthur Gfn von Saint-Julien, K. u. K. Km. und Min.-Rat im Ackerbaumin. [Wien.]

2) Eduard Ernst Karl Maria, geb. . . 3. Juli 1866, Fkherr, K. u. K. Km. und OLt. der Ref. des Huf.-Rgts Nr. 3. [Schloß Rohrbach, NÖsterr.]

2. † Edmund, geb. Kilb, NÖsterr., 6. Febr. 1831, † Wadowice, Galizien, 12. März 1871, K. u. K. Km. und Major im Huf.-Rgt Nr. 1; verm. . . 4. Aug. 1858 mit — Marie Stephanie Horváth de Szalabér, geb. . . , StkrD. [Fiume.]

Kinder: 1) Stephan Maria Wilhelm Ernst, geb. Arad, Ungarn, 16. Juni

1869, Dr. jur., K. u. K. Km., Kgl. ungar. Sektionsrat beim Gubernium in Fiume.

2) Margareta, geb. Baltavár 23. Juni 1860; verm. Fiume 29. Nov. 1892 mit Dr. jur. Eugen Szentmiklóſy von Szentmiklos, K. u. K. VKonſul. [Barcelona.]

3) Maria Marco Matthias Konſtantin, geb. Baltavár 13. April 1864. Dr. jur., K. u. K. Km., Mitgl. der Kom. für die Diplom.-Prüf., vorm. Kgl. ungar. Staatsſekr. im Handelsmin. und Lt. a. D. [Budapeſt.]

3. Maria, geb. . . 1. Jan. 1836, StiftsD. des K. K. adeligen Damenſtifts „Maria Schul" in Brünn. [. . .]

II. Linie (des Matthias Konſtantin).

Oberſt-Erbldſilberkm. von Steiermark 6. Sept. 1838.

† Matthias Konſtantin Capello, Graf von Wickenburg, geb. Peſch 16. Juli 1797, † . . 26. Okt. 1880, Oberſt-Erbldſilberkm., K. u. K. Km., GRat und Min. für Handel ꝛc.; verm. . . 1. Sept. 1829 mit Emma Grimaud Gfin von Orſay, geb. . . 10. Sept. 1813, † . . , StkrD.

Kinder: 1. † Ottokar, geb. . . 15. Aug. 1831, † Mayering 22. Aug. 1904, Oberſt-Erbldſilberkm. von Steiermark, K. u. K. Km. und GRat; verm. I) . . 8. Aug. 1855 mit Sophie Gfin Hunyady von Kéthely, geb. . . 14. März 1835, † . . 14. März 1869, K. u. K. PD. und StkrD.; II) . . 30. Aug. 1872 mit — Luiſe Schmidt, geb. . . 14. März 1844. [Bad Gleichenberg, Steierm.]

Kinder: a) 1r **Ehe**: 1) Max, geb. Wien 21. März 1857, Dr. jur., K. u. K. Km. und Hofrat bei der Statth. in Linz; verm. Graz 18. April 1882 mit — Gabriele Edler von Znaimwerth-Rebenburg, geb. Graz 9. Juli 1859.

Tochter: Sophie, geb. Graz 27. Sept. 1889.

2) Henriette, geb. . . 25. Aug. 1863, StkrD.; verm. Gleichenberg 14. Mai 1890 mit Karl Gfn von Spaur, Herrn auf Landeck, K. u. K. Km. und Rittm. der Reſ. des Huſ.-Rgts Nr. 2.

— b) 2r **Ehe**: 3) Rudolf Albrecht, geb. . . 17. Okt. 1874. [. . .]

4) Alfred, geb. . . 26. Juli 1885.

2. Ida, geb. . . 29. Sept. 1834, StkrD.; verm. Brunnſee 23. Aug. 1856 mit Franz Gfn von Keſſelſtatt, † Abbazia 4. Jan. 1891, K. u. K. Km. [Abbazia.]

3. Bianka, geb. Graz 6. Okt. 1837, StkrD.; verm. I) Brunnſee 18. Okt. 1857 mit Karl von Adamovich de Csepin, † . . Febr. 1874, Herrn auf Csepin, Slavonien, und Wöllan, USteierm., K. u. K. Km. und Rittm. a. D.; II) Wöllan 11. Dez. 1902 mit Arthur Gfn von Mensdorff-Pouilly, † Wöllan 23. April 1904, K. u. K. Km. und Gen.-Major a. D. [Wöllan, Steierm.]

4. Albrecht, geb. . . 4. Dez. 1838, K. u. K. Km.; verm. Wien 5. Nov. 1868 mit Wilhelmine Gfin Almáſy, geb. . 8. April 1845, † Gries 22. Jan. 1890. [. . .]

Kinder: 1) Roſa, geb. . . 10. Sept. 1869; verm. Graz 15. Juni 1893 mit Dr. phil. Sigmund Nikolai. [. . .]

2) Robert Ottokar, geb. Lehenhof bei Scheibbs, NÖſterr., 5. Juni 1874; verm. Wien 4. Mai 1898 mit — Lilly Schlumberger Edler von Goldeck, geb. . . . [. . .]

III. Linie (des Wilhelm).

† Franz Xaver Capello, Graf von Wickenburg, geb. . . 7. Juni 1836, † Eppan 26. Okt. 1874 (Sohn des Stifters), K. u. K. Km. und Hptm. der Reſ. des Tiroler Jägerrgts Kaiſer Franz Joſeph; verm. Rovereto 19. Febr. 1855 mit — Auguſte Gfin Boſſi-Fedrigotti von Ochſenfeld, geb. Rovereto 10. Febr. 1833. [Freiburg i. Br.]

Digitized by Google

Kinder: 1. Thereſe Konſtanze Emma Joſephine Auguſte, geb. Innsbruck 27. Febr. 1856; verm. Gandegg 26. Nov. 1876 mit Egon Gfn Khuen von Belaſi. [Lindenheim bei St. Michael in Eppan bei Bozen.]
2. Wilhelm Konſtantin Ludwig Anton Franz, geb. Innsbruck 3. März 1857; verm. . . . [. . .]
Sohn: . . .
3. Konſtantin Ludwig Franz, geb. St. Pauls bei Bozen 16. Aug. 1858. [. . .]
4. Klothilde Joſephine Auguſte, geb. St. Pauls 9. Nov. 1861; verm. . . 8. Sept. 1890 mit Guſtav von Biſſier, † Freiburg i. Br. 17. Okt. 1895. [. . .]
5. Ludwig Aloys Franz, geb. St. Pauls 3. Sept. 1863, K. u. K. OLt. der Reſ. [. . .]
6. Ottokar Franz Maria, geb. St. Pauls 7. Nov. 1867. [. . .]

Widmann-Sedlnitzky.

Katholiſch. — Öſterreich (Mähren). — Ungar. Adel d. d. Wien 1. Mai 1707; böhm. Ritterſtand mit Wappenvermehrung (2. Helm) d. d. Wien 22. Okt. 1712; böhm. Inkolat d. d. Wien 12. Dez. 1712; Reichsfrhr. mit Wappenbeſſerung d. d. Wien 24. Juni 1730; Ldmann von Krain 3. Febr. 1731, von Görz 30. Mai 1731, von Steiermark 9. Aug. 1731; böhm. Frhr. d. d. Wien 15. Okt. 1731; Ldmann von Kärnten 1732; öſterr. Gf. mit der Namen- und Wappenvereinigung „Widmann-Sedlnitzky" d. d. Ofen 9. Dez. 1870 (Diplom d. d. Wien 5. März 1871). — Beſitz: Das Fideikommiß Wieſe (1452 ha). Bez. Iglau. — S. Jahrg. 1872, S. 919; vgl. auch den Artikel Sedlnitzky und im Taſchenbuch der Freiherrl. Häuſer die Artikel Sedlnitzky und Widmann.

Anton Viktor Leopold Graf von Widmann-Sedlnitzky, geb. Dyherrnfurt 1. Juni 1865, Fkherr, Herr auf Lodnitz mit Kamenz, Öſterr.-Schleſ., K. u. K. Km. und Lt. a. D., Reichsrats- und Ldtagsabg.; verm. Krawska 25. Juli 1892 mit — Gabrielle Dentice a. d. H. der Principe di Fraſſo, geb. Neapel 26. Nov. 1870, StkrD. [Wieſe.]
Kinder: 1. Leopoldine Ignacia Maria Aloyſia Anna, geb. Wieſe 16. Aug. 1893.
2. Aloyſia Leopoldine Maria Anna, geb. Kiſſingen 9. Aug. 1894.
3. Anna Leopoldine Maria Aloyſia, geb. Wieſe 8. Aug. 1896.
4. Victor Venance Anton Franz Wenzel, geb. Wieſe 24. Okt. 1900.

Wielopolski.

Katholiſch. — Rußland. — Kleinpolniſcher Uradel; böhm. Inkolat d. d. Wien 7. Nov. 1656; ungar. Indigenat d. d. Wien 11. Nov. 1656; Reichsgf. d. d. Wien 29. Nov. 1656 (vom Kaiſer Ferdinand III. für Johannes Wielopolski); Beſtätigung des Reichsgfnſtandes und galiz. Gf. d. d. Wien 22. Juli 1788 (vom Kaiſer Joſeph II. für Ignaz); ruſſ. Beſtätigung des Gfnſtandes, ferner des Titels „Marquis Gonzaga-Myszkowski" (mit dem vermehrten Wappen) in Verbindung mit dem Beſitze des Myszkowskiſchen Majorats d. d. 12. Nov. 1879. — W.: Starykoń. — Beſchreibung des Wappens und Stammreihe im Jahrg. 1899, S. 1194.

† Sigismund Graf Wielopolski, Marquis Gonzaga-Myszkowski, geb. Krakau 30. Jan. 1833, † Berlin 27. Febr. 1902, 14. Majoratsherr auf Pinczów, Herr auf Chroberz ꝛc., Kaiſ. ruſſ. OHofjägerm.; verm. I) Schwaigern 5. Aug. 1873 mit Albertine Prſſin von Montenuovo, geb. . . 30. Aug. 1853, † Chroberz 13. Nov. 1895; II) Cannes 21. Jan. 1899 mit — Eliſabeth verw. von Oſtrowska, geb. von Niezabytowska, geb. . . . [Warſchau.]
Kinder 1r Ehe: 1. Alexander Erwin Wilhelm Julian Maria, geb. Chroberz

3. März 1875. 15. Majoratsherr auf Pinczów, Herr auf Chroberz ꝛc., Kais. russ. Kftr; verm. Warschau 15. Sept. 1900 mit — Sophie Gfin von dem Broele gen. Plater, geb. . . . [Chroberz bei Pinczów.]
Kinder: 1) Sigismund Constantin Alexander Albert, geb. Chroberz 10. Juli 1901.
2) Maria Sophie Alberta Pauline, geb. Chroberz 16. Juli 1904.
2. Maria Margarete Pauline Wilhelmine Rosa Leopoldine Julie, geb. Chroberz 30. März 1876; verm. Warschau 24. Aug. 1895 mit Josaphat Gfn von dem Broele-Plater gen. von Syberg zu Wischling, Herrn auf Bewern ꝛc., Kurland. [Bewern.]
3. Maria Anna Pauline Julia Angela Regina Rosa Monika Franziska, geb. Chroberz 8. Sept. 1878, EHD. J. M. der Kaiserin von Rußland; verm. Warschau 16. Okt. 1897 mit August Stanislaus Gfn Potocki. [Moskorew bei Szczekociny.]
4. Alfred, geb. Wien 17. Nov. 1879, Kais. russ. Kosakenlt. [. . .]
5. Albert Christoph Julian Maria Joseph, geb. Römerbad 7. Aug. 1884. [. . .]

Bruder.

† Joseph Graf Wielopolski, geb. . . 7. Aug. 1834, † Krakau 24. April 1901, Herr auf Przeslawice, Niegardow und Luborzyca, Kr. Miechow; verm. Warschau 20. Febr. 1859 mit — Marie Gfin Colonna-Walewska, geb. Warschau 2. Febr. 1841. [Krakau.]
Kinder: 1. Ladislaus Maria Alexander Joseph Vincenz, geb. Krakau 10. Juli 1860, Kais. russ. Hofjägerm. und WGRat; verm. Warschau 12. Febr. 1885 mit — Maria Angelika Gfin von dem Broele-Plater gen. von Syberg zu Wischling, geb. . . April 1857. [Warschau.]
2. Alexander Maria Johann Adam, geb. Warschau 24. Dez. 1861. [Krakau.]
3. Sigismund Maria Philipp Ludwig Jakob, geb. Warschau 2. Mai 1863, Herr auf Ostrowiec, Srewno und Las Mitkowski, Kr. Opatów, Kais. russ. Stallm.; verm. Warschau 29. April 1885 mit — Maria von Laska, geb. Warschau 23. Sept. 1867. [Warschau.]
Kinder: 1) Joseph Alexander Maria Ladislaus Paul Stephan Sigismund, geb. Warschau 19. März 1886.
2) Alexander Ladislaus Maria Stephan Sebastian Johann Karl, geb. Warschau 21. Jan. 1888.
3) Marie-Stephanie, geb. Warschau 7. Aug. 1891.
4) Ladislaus Maria Markus Alexander Siegmund Stephan, geb. Warschau 23. März 1896.
4. Luise Maria Pauline Stephanie, geb. Berlin 2. Sept. 1864; verm. Krakau 2. Juli 1889 mit Joseph Gfn Szembek, Herrn auf Alwernia.
5. Joseph Maria Karl Hubert, geb. Chroberz 8. Nov. 1866. [Krakau.]
6. Pauline Marie Felicitas, geb. Krakau 30. Mai 1868.
7. Konrad Maria Johann Stanislaus Roman, geb. Dresden 2. Juli 1870; verm. Krakau 30. Okt. 1902 mit — Marie Colonna-Walewska, geb. . . . [Krakau.]

Wilamowitz-Möllendorff*.

Evangelisch. — Preußen (die Prov. Brandenburg und Schlesien). — Preuß. Namen- und Wappenvereinigung mit denen der „von Möllendorff" d. d. Wien 21. Jan. 1815; preuß. Gf nach dem Rechte der Erstgeburt und geknüpft an den Besitz des in den Jahren 1799 und 1814 gestifteten Fideikommisses d. d. Berlin 10. Jan. 1857 (Diplom d. d. Berlin 1. Febr. 1858). — Besitz: Das Ländchen Cumlosen (Gadow 2125 ha) in der Westprignitz; 2) Güter (2555 ha) im Kr. Regenwalde und 3) die freie Minderstandesherrschaft Freyhan (2778 ha), Kr. Militsch

(s. Jahrg. 1869, S. 1008). — W.: Powała (Ogończyk). — S. Jahrg. 1859, S. 948; vgl. auch den gleichnamigen Artikel im Taschenbuch der Freiherrl. Häuser.

† Hugo Friedrich Erdmann 1. Graf von Wilamowitz-Möllendorff, geb. . . 29. Dez. 1808, † Berlin 14. Juni 1865, Fkherr, Kgl. preuß. Khr; verm. Berlin 11. April 1829 mit Aurora Gfin von Wartensleben, geb. . . 11. Okt. 1808, † Dudinghausen 9. April 1894.

Kinder: 1. Maria Ida Mathilde von Wilamowitz-Möllendorff, geb. . . 6. April 1831; verm. Gadow 29. Okt. 1850 mit Wilhelm von Brauchitsch, † Klein-Katz 6. Jan. 1884, Herrn auf Klein-Katz, WPr., Kgl. preuß. GOReg.-Rat a. D. [Klein-Katz.]

2. Thekla Marie von Wilamowitz-Möllendorff, geb. . . 20. Nov. 1833; verm. Gadow 30. Jan. 1861 mit Julius von Jagow, † Perleberg 21. Febr. 1897, Kgl. preuß. GReg.-Rat und Ldrat a. D. [Perleberg.]

3. Wichard Hugo Friedrich Wilhelm 2. Graf von Wilamowitz-Möllendorff, geb. . . 20. Juni 1835, Fkherr, Kgl. preuß. WGRat und Major a. D.; verm. Schwerin 17. Juli 1870 mit — Anna-Luise Gfin von Bassewitz, geb. Neu-Strelitz 21. Aug. 1848, ED. des Kgl. bayer. Theresien-O. [Schloß Gadow bei Wittenberge.]

Kinder, von Wilamowitz-Möllendorff: 1) Wichard Hugo Henning, geb. Gadow 7. Juli 1871, Kgl. preuß. Lt. im 3. GUl.-Rgt; verm. Stockholm 1. Juli 1903 mit — Fanny Malin Huldine, geb. Stockholm 3. Mai 1882, des Carl Alexander Baron Fock, Kgl. schwed. Hptm. und Komp.-Chefs im LeibG.-Inf.-Rgt, und der Huldine geb. Beamish Tochter. [Potsdam.]

Tochter: Dagmar Huldine Anna Luise, geb. Potsdam 12. Juli 1904.

2) Hans Wichard, geb. Gadow 6. Sept. 1872, Kgl. preuß. Lt. der Res. des Kür.-Rgts Nr. 4; verm. Roggow 21. Aug. 1901 mit — Eleonore Klara Henriette Luise von Oertzen, geb. Roggow 15. Febr. 1881, Herrin auf Mechelsdorf (396 ha) und Neu-Gaarz (227 ha). [Hohen-Niendorf bei Kröpelin.]

Kinder: (1) Anna-Luise Sophie Clara Hedwig, geb. Hohen-Niendorf 25. Aug. 1902.

(2) Helmut Hans Wichard Adolf, geb. Hohen-Niendorf 23. Okt. 1903.

3) Hugo Wichard, geb. Gadow 29. Sept. 1876, Kgl. preuß. Lt. im Reitenden Feldjägerkorps. [Berlin.]

4) Marie Anna Luise, geb. Gadow 24. Febr. 1883.

5) Ottokar Wichard Henning, geb. Gadow 16. Jan. 1894.

4. Elsbeth Marie von Wilamowitz-Möllendorff, geb. . . 20. Okt. 1845; verm. Ludwigslust 24. Mai 1873 mit Hans von Viereck, Herrn auf Dudinghausen, Ghzgl. mecklenb.-schw. Major a. D.

5. Gertrud Marie von Wilamowitz-Möllendorff, geb. . . 20. Okt. 1845, Zwillingsschwester der Vorigen; verm. Ludwigslust 18. April 1871 mit Ludwig von Cleve, Herrn auf Carow, Mecklenb.-Schw., Ghzgl. mecklenb.-schw. Rittm. a. D.

Wilczek.

Katholisch. — Österreich und Ungarn. — Polnischer Uradel; Reichs- und Edler Panierherrenstand (Frhr.) mit dem Prädikat „Herren zu Hultschin" d. d. Neuenkirchen 1. April 1506 (für Walthasar Wilczeckh von Guttenlandt und seines Bruders Söhne Niklas und Melchior); ungar. Gf. d. d. Wien 16. Nov. 1709; Reichsgf. d. d. Wien 27. April 1713; böhm. Gf. d. d. Wien 29. Juli 1729. — W.: Koziel. — Besitz: Die Fideikommisse Königsberg, Poruba, Groß-Pohlom, Polnisch-Ostrau und Hruschau, Österr.-Schlesien, mit erbl. Sitze im Herrenh. des österr. Reichsrats. — Stammreihe, deren Berichtigung in einem späteren Jahrg. erfolgen wird, im Jahrg. 1894, S. 1181.

I. Linie.

Stifter: Gf Joseph Kaspar, geb. 1700, † 1777.

Johann Nepomuk Joseph Maria Stanislaus Thaddäus Ambrosius Angelikus Blasius Graf von Wilczek, Frei- und Bannerherr von Hultschin und Gutenland, geb. Wien 7. Dez. 1837, Fkherr und erbl. Mitgl. des Herrenh. des österr. Reichsrats, Herr auf Kreutzenstein, Seebarn und Tresdorf, NÖsterr., K. u. K. Km. und GRat, EMitgl. der Kais. Akad. der Wissenschaften in Wien, EBürger von Wien; verm. Wien 16. Mai 1858 mit — Emma Gfin Emo-Capodilista, geb. Padua 18. Aug. 1833, K. u. K. PD. und StkrD. [Wien.]

Kinder: 1. Maria Josepha Gabriela, geb. Paris 24. Dez. 1858, StkrD.; verm. Wien 20. Sept. 1881 mit Rudolf Ferdinand Gfn Kinský von Wchinitz und Tettau, K. u. K. Km. und Lt. der Res. (s. Goth. Hofkalender, III. Abt.). [Rosenhof und Wien.]

2. Maria Elisabetha Josepha, geb. Wien 24. Nov. 1859 [Schloß Tresdorf bei Korneuburg und Wien]; verm. das. 21. Nov. 1877 mit Rudolf Gfn Kinský von Wchinitz und Tettau (gesch. 19. April 1901; s. Goth. Hofkalender, III. Abt.).

3. Maria Josepha Antonius von Padua Jordan Raphael Johannes (von Nepomuk), geb. Wien 12. März 1861, K. u. K. Km.; verm. Wien 21. Jan. 1884 mit — Elizabeth Gfin Kinský von Wchinitz und Tettau, geb. Chotzen 4. Juli 1865, StkrD. (s. Goth. Hofkalender, III. Abt.). [Dobroslawitz, Österr.-Schles., und Wien.]

Kinder: 1) Johann Nepomuk Maria Joseph Gregor, geb. Hermanmiestetz 17. Nov. 1884. [. . .]
2) Karl Borromäus Ferdinand Felix Joseph Maria, geb. Wien 21. Mai 1888.
3) Ferdinand Maria Joseph Wilhelm, geb. Dobroslawitz 28. Mai 1893.
4) Lucia Emma Antonia Maria Josepha, geb. Seebarn 9. Juni 1895.

4. Maria Lucia Josepha Angela Beatrix Xaveria, geb. Wien 30. Nov. 1862, StkrD.; verm. Wien 16. Febr. 1895 mit Joseph Gfn Pálffy von Erdöd, K. u. K. Km., Kgl. ungar. Lt. der Ldw. [Szomolány bei Tyrnau.]

II. Linie.

Stifter: Gf Joseph Balthasar, geb. 1710, † 1787, Bruder des Stifters der I. Linie. — Ldmann von Tirol d. d. Wien 23. Juni 1824.

† Friedrich Graf von Wilczek, Frei- und Bannerherr von Hultschin und Gutenland, geb. . . 19. Juli 1790, † . . 8. Febr. 1861, Herr auf Walkersdorf, NÖsterr., K. K. GRat; verm. . . 18. Mai 1818 mit Franziska (de Paula) Gfin Chorinsky, geb. . . 22. Mai 1798, † Veggau 21. Aug. 1863.

Kinder: 1. † Heinrich Wilhelm, geb. Wien 2. März 1819, † Felsö-Szemeréd 24. März 1884, K. u. K. Km. und Hoffekr. a. D.; verm. Felsö-Szemeréd 1. Mai 1841 mit Malwina Gfin von Stainlein-Saalenstein, geb. Felsö-Szemeréd 29. Dez. 1822, † das. 13. Dez. 1878.

Kinder: 1) † Eduard Friedrich, geb. Felsö-Szemeréd 13. Dez. 1842, † Péczel 17. Okt. 1897; verm. Acsa 15. Mai 1871 mit — Anna Baronin Prónay von Tót-Próna und zu Blathnicza, geb. Péczel 10. Juni 1845. [Péczel.]

Kinder: (1) Anna Susanna, geb. Erdökürth 27. März 1872, StkrD.; verm. Budapest 21. Jan. 1902 mit Julius Frhrn Ambrózy von Séden, Großgrundbes., K. u. K. Km. [Temes Remete.]

(2) Heinrich Wilhelm, geb. Erdökürth 19. Mai 1873, Dr. jur., K. u. K. Lt. der Res. des Hus.-Rgts Nr. 4; verm. Budapest 26. Febr. 1900 mit — Anna Gfin Almásy, geb. Zsadány 15. April 1875. [Felsö-Szemeréd, Kom. Hont.]

(3) Friedrich Alfred, geb. Erdökürth 25. Nov. 1874, Dr. jur., ungar. Reichs-

tagsabg.; verm. Graz 27. Okt. 1903 mit — Martha Latinovics von Borsód, geb. . . 27. Okt. 1884. [Erdökürth, Kom. Neográd.]

(4) Marie Iphigenie, geb. Erdökürth 19. Dez. 1876; verm. Graz 23. Sept. 1897 mit Utz Gfn von Zedtwitz, K. u. K. Km. [Schloß Moraván, Kom. Neutra.]

2) Maria Pauline, geb. . . 12. Dez. 1845. [Felsö-Szemeréd.]

3) Pauline Gabriele, geb. Felsö-Szemeréd 29. Mai 1847; verm. Szemeréd 1. Mai 1868 mit Ignaz (Igo) Gfn Chorinsky, † Salzburg 10. Mai 1896. [Szemeréd bei Ipolyság, Ungarn.]

4) † Heinrich Friedrich, geb. . . 7. Aug. 1852, † Fülek 10. Jan. 1894; verm. Bagota 15. April 1880 mit — Gabriele Ordódy von Ordód und Rozsonmitics, geb. . . 20. Jan. 1853 (wiederverm. Lipto-Szent-Miklos 25. Nov. 1895 mit Martin von Szentiványi [. . .]).

2. † Gustav Adolph, geb. . . 17. Mai 1821, † Wien 12. Nov. 1898, K. u. K. Km. und Hofrat, Vorstand der Direktion der Staatsschuld; verm. . . 8. April 1888 mit — Bertha Szapiro, geb. . . . [Wien.]

Töchter: 1) Maria Gabriele, geb. . . 18. Juli 1889.

2) Blanka Franziska de Paula, geb. . . 9. Juli 1892.

3. Franziska de Paula Sidonie, geb. . . 30. Sept. 1833. [Graz.]

Wilding von Königsbrück.

Lutherisch. — Kgr. Sachsen und Italien. — Sizilian. Übertragung des (einem andern Geschlechtsmitgliede 22. Sept. 1835 verliehenen, 6. Sept. 1841 erloschenen) Titels eines Principe di Radali d. d. Neapel 27. April 1842 (auf Ernst Wilhelm Wilding); Kgl. sächs. Gf. mit dem Prädikat „von Königsbrück" d. d. 28. April (Diplom 21. Sept.) 1857. — S. Jahrg. 1859, S. 952, und Stammreihe im Jahrg. 1865, S. 1013.

† Ernst Wilhelm Graf Wilding von Königsbrück, **Principe di Radali**, geb. Ülzen 14. Juli 1792, † Heidelberg 14. Juni 1874, Herr auf Königsbrück (inzwischen veräußert), Fayno und Tarcótto, Turco-Grande Milingana, Radali und Falornara, Kgl. sizilian. Khr, Kgl. hannov. Major; verm. Hannover 25. April 1826 mit Marianne Gruner, geb. Hannover 13. Aug. 1801, † Wiesbaden 3. Dez. 1861.

Kinder: 1. † Friedrich August Theodor, geb. Hannover 17. Dez. 1829, † Dresden 22. Nov. 1900; verm. I) . . 18. Jan. 1853 mit Mathilde Lucie Gronow, geb. . . (gesch.; wiederverm. Paris 26. Juli 1862 mit Daniel Jean Jaques de Courson de Pécamy [Poruport]); II) Liestal, Schweiz, 22. Juni 1858 mit — Angelika Maria Theresia verw. Lebeau de Perillé, geb. Gfin Szylcha von Trzebińska, geb. Warschau 27. Mai 1831 (kath.). [. . .]

Kinder 2r Ehe: 1) Marie Angelika Pauline Konstanze, geb. Dresden 8. April 1859. [Karlsruhe i. B.]

2) Ernst Georg August Graf Wilding von Königsbrück, **Principe di Radali** [d. d. Rom 20. Jan. 1902], geb. Dresden 9. Okt. 1861, Kgl. sächs. Khr und Rittm. z. D., EHr des Joh.-O.; verm. Dresden 18. Nov. 1891 mit Marie von Klenck, geb. Dresden 18. Aug. 1870, † Meran 10. März 1904. [Dresden.]

Töchter: (1) Frieda-Marie, geb. Dresden 17. Nov. 1892.

(2) Bertha Angelika Cornelia Esther, geb. Dresden 24. Okt. 1897.

(3) Catarina Elisabeth Sophie, geb. Dresden 6. Febr. 1901.

3) Auguste Marie, geb. Dresden 15. Aug. 1867; verm. daf. 23. Juni 1889 mit Dr. jur. Kamillo Frhrn Palombini, Herrn auf Grochwitz, Ldrat des Kr. Schweinitz. [Grochwitz bei Herzberg a. d. E.]

4) Angelika Maria Therese, geb. Dresden 2. Mai 1870 (kath.) [Stuttgart]; verm. Genua 17. Dez. 1898 mit Georg Manolesco (gesch.).

2. Marie, geb. Heidelberg 10. Mai 1836, Herrin des italien. Familienbesitzes und des Schloßgutes Altenburg, OBayern.

Wimpffen.

Katholisch. — Österreich. — Reichswappenbrief d. d. Augsburg 8. Aug. 1555 (für Dominik Heermann, Bürger in Nürnberg); rittermäßiger Reichsadelstand mit Wappenbesserung d. d. Wien 13. Aug. 1658 (für die Brüder Johann Friedrich und Johann Dietrich von Wimpffen gen. Heermann); Reichsgf. d. d. Wien 8. April 1797; Edmann von Steiermark 27. April 1819, von Tirol d. d. Schönbrunn 2. Aug. 1840. — Vgl. auch den gleichnamigen Artikel im Taschenbuch der Freiherrl. Häuser.

† Franz Karl Eduard Heeremann Graf von Wimpffen, geb. . . 2. Jan. 1776, † . . 8. Dez. 1842; verm. I) . . mit Viktoria verw. Erbprzssin von Hessen-Philippsthal, geb. Przssin von Anhalt-Bernburg-Schaumburg, geb. . . 11. Febr. 1772, † . . 17. Okt. 1817; II) . . 1818 mit Pauline Maria Anna Erasma Freiin von Marschall, geb. Luxemburg 23. Mai 1787, † Graz 31. Mai 1869.

Söhne: a) **1r Ehe:** 1. † Franz Emil Lorenz, geb. Prag 2. April 1797, † Görz 26. Nov. 1870, Herr auf Kainberg, Reitenau und Eichberg, K. u. K. Km., GRat und GFZM., ExR des souv. Malt.-RrO.; verm. Hietzing 5. Okt. 1825 mit Marie Freiin von Eskeles, geb. . . 1801, † . . 10. Aug. 1862.

Kinder: 1) † Heinrich-Emil Bernhard Eduard Philipp, geb. Wien 1. Mai 1827, † Baden bei Wien 17. Okt. 1896, erbl. EBürger von Triest, Leiter des K. u. K. Gen.-Konsulats für Algerien; verm. Westminster 5. Juli 1865 mit Kamilla Weber von Webersfeld, geb. . ., † Döbling 3. Okt. 1898.

Adoptivtochter: Rosa Auguste, geb. Wien 20. Mai 1871. [. . .]

2) † Viktor Agidius Christian Gustav Maximilian, geb. Hietzing 24. Juli 1834, † Battaglia 22. Mai 1897, Herr auf Reitenau und Eichberg, Bes. des Gutes und Kurortes Battaglia, K. u. K. Hofrat und Korv.-Kpt. a. D., Gen.-Insp. der österr. Staatstelegraphen, erbl. EBürger von Triest, Aquileja und Grado im österr. Küstenlande und von Battaglia, Italien; verm. Vevey 11. Jan. 1860 mit Anastasie Freiin von Sina zu Hodos und Kizdia, geb. . . 8. Okt. 1838, † Wien 24. Febr. 1889.

Söhne: (1) Siegfried Franz Simeon Georg Emanuel Magnus, geb. Wien 6. Sept. 1865, Herr auf Kainberg, Steierm., Ercsi, Blumenthal, Fibisch, Hodos und Kizdia, Ungarn, erbl. Mitgl. des ungar. OHauses [ungar. Gf 3. Okt. 1902]; verm. Wien 11. Juni 1892 mit — Franziska Gfin von Stockau, geb. . . 9. April 1873. [Ercsi.]

Kinder: a. Maria Evelina Sophia Anna Ignatia Elisabeth, geb. Wien 14. Febr. 1894.

b. Georg Viktor Siegfried Simon Joseph Aloysius Ignatius, geb. Kainberg 21. Aug. 1896.

c. Simon Franziskus Maria Joseph Georg Aloysius Siegfried Ignatius, geb. Mariathal 5. Dez. 1897.

d. Franz Xaver Simon Joseph Ignatius Aloysius Maria, geb. Kainberg 19. Aug. 1899.

e. Friedrich Aristides Maria Joseph Ignaz Alois Siegfried Stanislaus, geb. Kainberg 5. Nov. 1900.

f. Viktor Stanislaus Georg Joseph Maria Aloisius Ignatius, geb. Kainberg 26. Okt. 1902.

(2) Simon Alfons Viktor Franz, geb. Vöslau bei Wien 21. Aug. 1867, Herr auf Arnstein mit Fahrafeld und Neuhaus, NÖsterr., Eichberg, Steierm., Erd, Simontornya und OBéba, Ungarn, erbl. Mitgl. des ungar. OHauses [ungar.

Digitized by Google

Gf 3. Okt. 1902]; verm. . . 30. Mai 1890 mit — Karoline Gfin Széchényi, geb. . . 8. März 1869. [. . .]

3) Maria Anna Cecilie Bernhardine Sophia, geb. Triest 13. Mai 1842; verm. Graz 12. Jan. 1867 mit Friedrich Frhrn von Gagern, Herrn auf Neuenbürg, Kgl. bayer. Km., Ghzgl. heſſ. Khrn. [Schloß Neuenbürg bei Erlangen.]

2. † Gustav Adolf Felix, geb. Troppau 28. Dez. 1805 (reform.), † Meran 26. April 1880, Gutsbeſ. in Hinterberg, Steierm., K. u. K. Km. und FML. a. D.; verm. Triest 17. Febr. 1850 mit — Pauline Freiin von Wimpffen, geb. Stuttgart 17. Juli 1822 (luth.), ED. des Kgl. bayer. Thereſien-O. [Hinterberg und Graz.]

Tochter: Elisabeth Sophie Viktoria Pauline, geb. Graz 10. Jan. 1854 (luth.); verm. Meran 10. April 1880 mit Maximilian Frhrn von Gagern (kath.), Ghzgl. heſſ. Khrn, GRat und Provinzialdirektor von Rheinheſſen in Mainz.

— b) 2r **Ehe:** 3. † Felix Friedrich Wenzel, geb. Brunnſee 16. März 1827, † Paris 30. Dez. 1882, K. u. K. Km., GRat und a. o. G. u. b. M., ERr des ſouv. Malt.-RrO.; verm. . . 24. Aug. 1867 mit Margarete Gfin zu Lynar, geb. . . 4. März 1837, † Baden-Baden 5. Juli 1895, K. u. K. PD. und ED. des Kgl. bayer. Thereſien-O.

Töchter: 1) Marie-Margarete Luiſe Pauline, geb. Berlin 9. Nov. 1868, K. u. K. PD. [. . .]; verm. Dresden 15. Juni 1887 mit Theodor Gfn Zichy zu Zich und Vásonykeö (geſch. 1903), K. u. K. GRat und a. o. G. u. b. M.

2) Pauline Sophie Mathilde, geb. Paris 24. Febr. 1874; verm. München 1. Juli 1897 mit Maximilian Gfn von Montgelas, Kgl. bayer. Km. und Oberſtlt. im Gen.-Stab. [München.]

Winßingerode.

Evangeliſch. — Preußen (die Prov. Sachſen und Hannover). — Eichsfelder Uradel; Reichsgf. d. d. Wien 21. Aug. 1794; kurbraunſchweig.-lüneburg. Anerkennung 6. Aug. 1796. — Beſitz: Das im Jahre 1879 geſtiftete Fideikommiß Bodenſtein (ſeit 1337 im Beſ. der Fam.) mit Taſtungen, Wildungen und Kirch-Ohmfeld (zuſ. 937 ha), Kr. Worbis. — Der Familienverband beſteht außer in dem Fideikommiß in zwei Familienſtiftungen und hält nur nach Bedarf Familientage ab. Vorſtandsmitgl.: Gf Wilko; Kuratoren: Frhr Ferdinand, Fſtl. waldeckſcher Khr und WGRat in Arolſen, Frhr Wilhelm von Winßingerode-Knorr, Herr auf Adelsborn; Stellvertr.: Gf Hans, Frhr Hermann, Kgl. preuß. Major a. D. in Caſſel, Frhr Walther, Senatspräſ. beim OLdesger. in Köln a. Rh. — Wegen der Geſchichte des Hauſes ſ. den gleichnamigen Artikel im Taſchenbuch der Freiherrl. Häuſer.

Wilko Ernſt Levin Ludwig Graf von Winßingerode, geb. Göttingen 12. Juli 1833, Fkherr, D. h. c. (promov. von der Univ. Jena), Ldeshptm. a. D. der Prov. Sachſen, Kgl. preuß. Rittm. a. D., RRr des Joh.-O.; verm. . . 11. Febr. 1859 mit — Marie Gfin von Keller, geb. . . 21. Sept. 1836. [Bodenſtein.]

Kinder: 1. Aeone Mathilde, geb. Bodenſtein 21. März 1860; verm. daſ. 23. Mai 1880 mit Robert von Stumpfeld, † Eberswalde 26. Nov. 1895, Kgl. preuß. Rittm. a. D. [Eberswalde.]

2. Mathilde Karoline Marie Julie Friederike, geb. Bodenſtein 22. Aug. 1861.

3. Elisabeth Jenny Henriette, geb. Bodenſtein 13. Jan. 1863.

4. Natalie Juſtine Auguſte Anna, geb. Bodenſtein 9. Aug. 1864; verm. Merſeburg 15. Febr. 1885 mit Hans von Brederlow, Fkherrn auf Groß-Saalau, Herrn auf Bögen, Kr. Friedland, OPr., Kgl. preuß. Rittm. der Reſ. des Huſ.-Rgts Nr. 12. [Groß-Saalau bei Domnau.]

5. Marie Amalie Melanie, geb. Bodenſtein 5. Dez. 1865; verm. Steglitz 25. Juli 1897 mit Dr. Konrat Wehmann, Kaiſ. deutſchem Reg.-Rat im Reichsverſ.-Amt. [Berlin.]

6. Levin Guſtav, geb. Bodenſtein 8. April 1867, Kgl. preuß. Reg.-Referendar und Lt. a. D. [Rio Grande do Sul, Braſilien.]

7. Margarete Emma, geb. Bodenstein 24. Mai 1868; verm. Merseburg 20. Juni 1888 mit Henning von Rumohr, Kgl. preuß. Major beim Stabe des Hus.-Rgts Nr 15. [Wandsbek.]
8. Hans Eduard Walther, geb. Tastungen 18. Dez. 1860, Kgl. preuß. OLt. im GFüs.-Rgt. [Berlin.]
9. Gustav Adolf Levin, geb. Tastungen 23. Jan. 1873, Kgl. preuß. Forstassessor und Lt. im Reitenden Feldjägerkorps. [Bodenstein.]

Wisborg.

Lutherisch. — Schweden. — Pr. Oscar von Schweden und Norwegen (geb. 15. Nov. 1859, s. Goth. Hofkalender, I. Abt.), welcher für sich und seine Nachkommen auf die Thronfolge sowie auf den Titel „Kgl. Hoheit" verzichtet und mit schwed. Genehmigung d. d. 15. März 1888 den Titel „Prinz Bernadotte" angenommen hatte, erhielt den luxemb. Gf. als „von Wisborg" d. d. Luxemburg 2. April 1892; schwed. Genehmigung d. d. Stockholm 22. Okt. 1892.

Oscar Karl August Graf von Wisborg, geb. Stockholm 15. Nov. 1859, Kgl. schwed. Admiral a. D., Rr des Kgl. preuß. Schw. AO.; verm. Bournemouth, England, 15. März 1888 mit — Ebba Henriette Munck af Fulkila, geb. Jönköping 24. Okt. 1858. [Stockholm.]

Kinder: 1. Maria Sophia Henrietta, geb. Carlskrona 28. Febr. 1889.
2. Carl Oscar, geb. Carlskrona 17. Mai 1890.
3. Ebba Sophia, geb. Carlskrona 17. Mai 1892.
4. Elsa Viktoria, geb. Stockholm 3. Aug. 1893.
5. Folke, geb. Stockholm 2. Jan. 1895.

Wiser.

Katholisch. — Baden. — Alter Ritter- und Edler-Herrenstand mit dem Prädikat „von Wiesenthal" d. d. Augsburg 6. Jan. 1690 (für Gottfried von Wiser, kurpfälz. Geh. Rat); Reichsfrhr. d. d. Wien 15. Mai 1702 (für die Brüder Franz Melchior, Gottfried Ignaz, Heinrich Franz Xaver und Joseph Dominik Ritter Wiser von Wiesenthal); Reichsgf. mit Wappenbesserung d. d. Wien 25. Juli 1702 (für Franz Melchior Frhrn von Wiser; s. Jahrg. 1867, S. 1001). — Des ersten Gfn Söhne stifteten die beiden Linien.

I. Linie (Leutershausen).

Stifter: Gf Ferdinand Andreas, geb. 29. Jan. 1677, † 30. Jan. 1751. — Immatrikuliert im Kgr. Bayern bei der Gfnklasse 7. Dez. 1813.

† Wilhelm Karl Friedrich Graf von Wiser, geb. Leutershausen 21. Juni 1821, † das. 24. Dez. 1891, Grundherr von Leutershausen und Ursenbach, Ghzgl. bad. Kbr, EMr des souv. Malt.-RrO.; verm. Billigheim 22. Febr. 1848 mit Eleonore Gfin zu Leiningen-Billigheim, geb. Billigheim 6. Juli 1827, † Baden-Baden 25. Nov. 1893, StkrD.

Kinder: 1. Theodor Karl, geb. Leutershausen 14. März 1849, Ghzgl. bad. Kbr, Kais. deutscher GReg.-Rat in Colmar i. E., Kgl. bayer. Rittm. a. D.; verm. Hirtzbach 3. Sept. 1878 mit — Antoinette Marie Freiin von Reinach, geb. Hirtzbach 25. Juni 1853.
2. Anna Maria, geb. Leutershausen 4. März 1852; verm. das. mit Ernst Naegele, Kgl. preuß. Rittm. a. D. [Darmstadt.]
3. Viktoria Mathilde Auguste, geb. Leutershausen 27. Okt. 1854; verm. das. 16. Aug. 1881 mit Dr. jur. Gustav Frhrn von Gemmingen-Hornberg, † Erbach i. O. 19. Aug. 1897, Ghzgl. hess. Khrn und Reg.- und Kreisrat. [Baden-Baden.]

Digitized by Google

4. Karl Georg Joseph, geb. Leutershausen 26. Jan. 1859, Ghzgl. bad. Khr und OFörster, Vorstand des Ghzgl. Hof-, Forst- und Jagdamtes Friedrichsthal; verm. Karlsruhe i. B. 27. Aug. 1887 mit — Elisa von Davans, geb. . . .
Söhne: 1) Wilhelm Egon Ludwig Georg, geb. Heidelberg 25. Sept. 1888.
2) Sigmund Theodor Joseph Emich Wilhelm Georg, geb. Meßkirch 13. Sept. 1895.
5. Maria Christiane Viktoria, geb. Leutershausen 15. Juli 1860; verm. das. 31. Mai 1883 mit Albert Frhrn von Bodman, Ghzgl. bad. Khrn und OAmtsrichter in Baden-Baden.
6. Emich Karl Friedrich Wilhelm August, geb. Leutershausen 3. Jan. 1871, Kgl. preuß. OLt. im Drag.-Rgt Nr. 21. [Bruchsal.]

II. Linie (Siegelsbach).

Stifter: Gf Franz Joseph, geb. 9. April 1679, † 25. Aug. 1755.

† Joseph Georg Graf von Wiser, geb. . . 12. März 1795, † Baden-Baden 28. Okt. 1862, Ghzgl. bad. Major à la suite; verm. I) . . 27. Dez. 1827 mit Luise Vierordt, geb. Karlsruhe 23. April 1809, † . . 31. Jan. 1829; II) . . 16. Juni 1832 mit Therese Freiin Lasser von Lassern, geb. . . 1805, † Mainz 11. Nov. 1879.

Kinder 2r Ehe: 1. Karl Joseph, geb. . . 16. Mai 1834, Grundherr von Siegelsbach, Weiler und Sandhof, Baden, Hzgl. nass. Khr; verm. Baden-Baden 3. Okt. 1860 mit — Adelaïde Fstin von Wrede, geb. Zente 28. Juli 1834, ED. des Kgl. bayer. St. Anna-O. in München. [Mailand.]
Kinder: 1) Maximilian Friedrich Joseph, geb. Kostheim 24. Juli 1861, Dr. med., Augenarzt [Mainz]; verm. Koblenz 31. Jan. 1893 mit Kathinka Freiin von Bleul, geb. Sayn 15. April 1856 (gesch. durch Urteil des Ldger. Mainz vom 9. Juli 1903).
2) † Irma-Désirée Adolfine Josephe, geb. Wiesbaden 20. Dez. 1862, † Mailand 19. Juli 1904.
2. Marie Josepha Franziska, geb. . . 31. Juli 1836; verm. . . 4. Okt. 1853 mit Ferdinand Frhrn von Lüninck, † . . 4. Febr. 1875, Herrn auf Ostwig ꝛc. [. . .]

Wiśniewski.

Katholisch. — Österreich (Galizien). — Österr. Gf. d. d. . . 29. Dez. 1876 (Diplom d. d. Wien 13. März 1877). — W.: Turzyma (Prus I.). — S. Jahrg. 1879, S. 1022.

† Thaddäus Stanislaus Konstantin Zephyrin Graf von Wiśniewo-Wiśniewski, geb. Lemberg 26. Aug. 1824, † Krystynopol 8. Jan. 1888, Herr auf Krystynopol, K. u. K. Km.; verm. Chlumetz 18. Okt. 1856 mit Juliana Augusta Gfin von Stadion-Warthausen und Tannhausen, geb. Chlumetz 28. Okt. 1840, † Pöllau, Steierm., 12. Dez. 1899.

Kinder: 1. Stanislaus Joseph Maria Leopold, geb. Krystynopol 15. Nov. 1859, Herr auf Krystynopol mit Kłusów, Nowydwór, Bezejów, Cebków, Wierzbiąż und Zabcze, Galizien, K. u. K. Km. und Lt. a. D.; verm. Prugg, NÖsterr., 20. Okt. 1896 mit — Maria Theresia Gfin von Harrach, geb. Konarovic, Böhmen, 23. Juni 1866, StkrD. (s. Goth. Hofkalender, II. Abt.). [Krystynopol.]
Sohn: Johann (Hans) Edouard Thaddäus Maria, geb. Wien 6. März 1899.
2. Jaroslav Klemens Julian Maria Viktor, geb. Krystynopol 26. Febr. 1861, K. u. K. Km. und Leg.-Rat bei der Botschaft in Madrid.
3. Witold Karl Eduard Maria Alexander, geb. Krystynopol 3. Mai 1862, Weltpriester. [. . .]

4. Thereſe (Rena) Anna Maria Juliana Konſtanze Regina, geb. Kryſtynopol 18. Sept. 1868; verm. daſ. 2. Juni 1887 mit Konſtantin von Rembieliński. [Krośniewice bei Warſchau.]

Witzleben-Alt-Doebern*.

Evangeliſch. — Preußen. — Thüringiſcher Uradel; preuß. Gf unter dem Namen „von Witzleben-Alt-Doebern“ d. d. Bad Ems 21. Juni 1886 (Diplom d. d. Neues Palais bei Potsdam 13. Juni 1890), vererbend nach dem Rechte der Erſtgeburt am Beſitz des am 27. Mai 1889 landesherrlich beſtätigten Fideikommiſſes Alt-Doebern (5420 ha) mit Mukwar, Reddern, Gräbendorf, Kaſel, Laasdorf, Peizendorf, Göritz, Lugk und Kransdorf, Kr. Kalau, und Illmersdorf, Kr. Kottbus. — S. den Artikel Witzleben im Gothaiſchen Genealog. Taſchenbuch der Adeligen Häuſer, Bd. IV, 1903.

Heinrich Hartmann Friedrich 1. Graf von Witzleben-Alt-Doebern, geb. Magdeburg 13. April 1854 (des 12. Okt. 1878 † Hartmann Erasmus von Witzleben, Kgl. preuß. WGRats, OPräſ. der Prov. Sachſen ꝛc., und der Marie geb. Gfin zu Solms-Baruth [ſ. Goth. Hofkalender, II. Abt.] Sohn), Stifter und 1. Herr des Fideikommiſſes, Herr der Hſchaft Várpalota in den Kom. Veczprem und Stuhlweißenburg, Ungarn, Dr. jur., Kgl. preuß. Rittm. a. D., RRr des Joh.-O.; verm. Neuhoff 19. Mai 1883 mit — Marie Przſſin Reuß J. L., geb. Neuhoff 7. Febr. 1860. [Alt-Doebern.]

Töchter: 1. Hilde Marie Anna, geb. Alt-Doebern 29. März 1884; verm. daſ. 24. Sept. 1903 mit Carl Gfn zu Stolberg-Wernigerode, Kgl. preuß. Lt. in der GMaſchinengew.-Abt. Nr. 1 (ſ. Goth. Hofkalender, II. Abt.). [Potsdam.]

2. Anna Elenore Viktoria, geb. Alt-Doebern 10. Jan. 1888.

3. Helene Eliſabeth, geb. Alt-Doebern 14. April 1894.

Wodzicki.

Katholiſch. — Öſterreich (Galizien) und Rußland. — Poln. Adel d. d. Krakau 12. Febr. 1676; in Galizien immatrikuliert 1782. — W.: Leliwa.

A.

Galiz. Gf. d. d. Wien 29. Nov. 1799 (für Elias).

† Joſeph Graf von Granów-Wodzicki, geb. . ., † . . 7. Nov. 1847 (Sohn des obigen Elias); verm. . . mit Petronella Przſſin Jablonowska, geb. . ., † . . 7. Nov. 1859.

Söhne: 1. † Alexander, geb. . . 10. Febr. 1810, † . . 27. Sept. 1853, Herr auf Tyczyn; verm. . . mit Iſabella von Jendrzejowicz, geb. . ., † . . .

Sohn: † Ludwig, geb. . . 19. Aug. 1834, † Douai 11. Aug. 1894, Herr auf Tyczyn, Kr. Rzeszow, Galizien, K. u. K. GRat und Ldmarſchall ꝛc.; verm. Paris 12. Mai 1868 mit Hedwig Gfin Zamoyska, geb. . . 11. April 1844, † . . 29. Mai 1895, Herrin auf Tuliszkowo und Spas, K. u. K. PD. und StkrD.

Töchter: (1) Iſabella, geb. . . 2. April 1877; verm. Warſchau 17. Sept. 1901 mit Janusz Pr. Radziwiłł. [. . .]

(2) Sophie, geb. . . 5. Nov. 1886. [. . .]

2. † Heinrich, geb. . . 2. Dez. 1813, † . . 20. Okt. 1884, Herr auf Poremba-Wielka; verm. I) . . 15. Juli 1838 mit Taida Przſſin Sułkowska, geb. . . 10. April

1811, † . . 28. Sept. 1839; II) . . 20. Okt. 1840 mit deren Schwester Thereſe Przſſin Sułkowska, geb. . . 14. Dez. 1815, † Krakau 18. April 1889.
Kinder: a) 1r **Ehe:** 1) † Roman, geb. . . 23. Aug. 1839, † . . 13. Juli 1893, Herr auf Koscielniki, Kr. Krakau; verm. . . 2. Juli 1868 mit — Thereſe Gfin Potocka, geb. . . 8. Nov. 1849. [. . .]
Kinder: (1) Auguſt, geb. . . 21. Juli 1870; verm. Lemberg 19. Mai 1900 mit — Felicie Przſſin (Lodzia) von Ponin-Ponińska, geb. Tarnów 15. Nov. 1871. [Wola Duchacka bei Krakau.]
Sohn: Roman, geb. Poddębczyzna 3. Jan. 1901.
(2) Taida, geb. . . 19. Dez. 1871; verm. . . 16. Jan. 1894 mit Anton Horodyski. [Krylow, Ruſſ.-Polen.]
(3) Heinrich, geb. . . 24. Juli 1877. [. . .]
(4) Moritz, geb. . . 25. Febr. 1879; verm. Nizza 16. April 1903 mit — Marie Markowski, geb. . . . [Dalnicz, Galizien.]
(5) Helene, geb. . . 21. Dez. 1883.
— b) 2r **Ehe:** 2) Stanislaus, geb. . . 4. Jan. 1843, K. u. K. Km.; verm. . . 17. Aug. 1881 mit — Marie von Czarnomska, geb. . . . [Krakau.]
Töchter: (1) Iſabella, geb. . . 26. Juni 1882; verm. Krakau 10. Sept. 1903 mit Auguſt Gfn Krasicki von Siecin, K. u. K. Lt. der Reſ. des Ul.-Rgts Nr. 6. [. . .]
(2) Maria, geb. . . 9. April 1885.
3) † Joſeph Martin, geb. . . 11. Nov. 1844, † Krakau 2. Okt. 1902, **Dr. jur.**, K. u. K. Km., GRat und a. o. G. u. b. M.; verm. . . 11. Juni 1878 mit Marie Mathilde Gabriele Aimée Le Coat de Kerveguen, geb. . ., † Karlsbad 21. Aug. 1896, StkrD.
Tochter: Marie Thereſe Mathilde Joſephine, geb. . . 2. Okt. 1883; verm. Krakau 20. April 1902 mit Kaſimir Pr. Lubomirski. [Krakau und Myślenice.]
4) Anton, geb. . . 2. Sept. 1848, Herr auf Koscielec und Poremba (10 000 Joch), K. u. K. Km. und GRat, Präſ. des Bez.-Rats von Chrzanów ꝛc., Reichsrat und galiz. Ldtagsabg.; verm. . . 10. Juli 1877 mit — Luiſe von Zurowska, geb. . . 1. März 1859. [Schloß Koscielec, Galizien.]
Kinder: (1) Alexander, geb. . . 8. Mai 1878. [. . .]
(2) Marie, geb. Krakau 14. Mai 1879; verm. daſ. 29. April 1899 mit Adam Gfn Starzeński, Herrn auf Mogielnica, Płaza und Oblaszki. [Płaza, Poſt Chrzanów, Galizien.]
(3) Magdalena, geb. . . 12. Dez. 1890.
5) Luiſe, geb. . . 21. Juni 1857; verm. Krakau 7. Febr. 1889 mit Michael Ritter Sobański, conte romano. [. . .]
3. † Caſimir, geb. . . 27. Sept. 1816, † Olejów 20. Okt. 1889, Herr auf Olejów mit Białogłowy, Kr. Złoczow, Galizien; verm. I) . . 1845 mit Laura Gfin von dem Broele gen. Plater, geb. . . 1826, † . . 20. Okt. 1856; II) Kochawina 27. April 1858 mit — Joſephine Gfin Dzieduszycka, geb. Izydorówka 18. Nov. 1837. [Lemberg.]
Kinder: a) 1r **Ehe:** 1) Marie Eleonore Stanislawa Antonia, geb. Breslau 12. Nov. 1848, StkrD.; verm. Olejów 15. Jan. 1867 mit Miecislaus Gfn Dunin-Borkowski, Herrn auf Mielnica, K. u. K. Km. [Mielnica.]
2) Karoline, geb. . . 22. Okt. 1849; verm. . . 15. Jan. 1874 mit Stanislaus Ritter Garapich von Sichelburg, † . . 1883. [. . .]
3) Laura, geb. . . 24. Sept. 1856; verm. . . 8. Sept. 1877 mit Michael Ritter Garapich von Sichelburg. [. . .]
— b) 2r **Ehe:** 4) Alexander, geb. . . 25. Sept. 1861, Herr auf Olejów; verm. Jaſionów 22. Nov. 1898 mit — Marie Gfin Dzieduszycka, geb. Lemberg 15. Nov. 1876. [Olejów.]
Söhne: (1) Caſimir Anton, geb. Olejów 4. Febr. 1900.
(2) Heinrich, geb. Olejów 20. Mai 1902.

5) Anton, geb. . . 5. Febr. 1862, Herr auf Niedźwiedź; verm. Krakau 30. April 1889 mit — Anna Gfin von Granów-Wodzicka, geb. . . 20. Juli 1867 (s. B.).
6) Georg, geb. . . 2. Jan. 1875, Herr auf Białogłowy, Dr. jur., K. K. Statth.-Konzipist im Statth.-Präsidium in Lemberg; verm. Posen 11. Juni 1901 mit — Maria von Turno, geb. . . 4. Aug. 1878.
Tochter: Anna, geb. Lemberg 25. Mai 1902.
7) Martha, geb. . . 1. April 1876; verm. Olejów 22. Juni 1898 mit Alexander Ritter von Dąmbski, Herrn auf Rosówka.

B.

Galiz. Gf. d. d. Wien 16. Okt. 1880 (für Franz, Bruder des Stifters von A.).

(S. Jahrg. 1899, S. 1207; neuere Nachrichten über den Personalbestand fehlen.)

Wolański.

Katholisch. — Österreich (Galizien). — Österr. Gf. d. d. Budapest 11. (Diplom d. d. Wien 28.) Nov. 1886 (für Ladislaus). — W.: Przyjaciel. — Beschreibung des Wappens im Jahrg. 1889, S. 1135, geschichtl. Notiz im Jahrg. 1892, S. 1145. Wegen des erloschenen Hauses s. Jahrg. 1896, S. 1275.

† Ladislaus Christoph Felix Adelbert Graf Wolański, geb. Rzepińce 29. Okt. 1837, † Lemberg 21. Jan. 1891, Herr auf Rzepińce Bez. Buczacz, und Krymidów, Bez. Stanislau, K. u. K. Km., FRr des souv. Malt.-RrO.; verm. I) . . 1865 mit Wanda von Malczewska, geb. Gniłowody . ., † Mentone 19. Dez. 1881; II) Lemberg 2. Juni 1883 mit — Anna Gfin Dzieduszycka, geb. Lemberg 26. Juli 1860. [Rzepińce, Galizien.]

Kinder: a) **1r Ehe:** 1. Irene, geb. Rzepińce 11. Nov. 1872, Herrin auf Uwsie, Gniłowody und Krymidów (zus. 2400 ha), Ostgalizien; verm. I) Rzepińce 9. Juli 1892 mit Alexander Gfn Piniński, † Lemberg 15. Mai 1902, Herrn auf Suszczyn, Kr. Tarnopol; II) Lemberg 11. Aug. 1903 mit Robert Gfn von Lamezan-Salins, K. u. K. Hptm. im Gen.-Stab. [Krakau.]
— b) **2r Ehe:** 2. Franz Moritz, geb. Rzepińce 20. März 1884. [. . .]
3. Ladislaus, geb. Rzepińce 30. Sept. 1886.

Wolff-Metternich zur Gracht

(a. d. H. der Wolff von Gudenberg).

Katholisch. — Preußen (Rheinprov., die Prov. Westfalen und Hessen-Nassau) und Niederlande. — Hessischer Uradel; Reichsfrhr. d. d. Regensburg 21. Jan. 1637; Reichsgf. d. d. Larenburg 17. Mai 1731; preuß. Anerkennung des Gfnstandes laut Min.-Reskr. d. d. Berlin 31. März 1827 (für Max Gfn von Wolff-Metternich); ErbOJägermeisteramt im Hzgt. Jülich d. d. Königsberg 18. Okt. 1861. — Besitz: Ein im Jahre 1886 gestiftetes Fideikommiß (1887 ha) in den Kr. Mülheim a. Rh., Euskirchen, Jülich und Ahrweiler, Rheinprov. — Vgl. auch die Artikel Wolff genannt Metternich und Wolff von Gudenberg im Taschenbuch der Freiherrl. Häuser.

† Max Werner Joseph Anton Graf Wolff-Metternich zur Gracht, geb. 30. Okt. 1770, † . . 2. März 1839; verm. I) . . mit Franziska Freiin von Wenge, geb. . ., † . .; II) . . 16. Febr. 1805 mit Mathilde Freiin von Wenge, geb. . . 4. Juli 1786, † . . .

Söhne 2r Ehe: 1. † Levin Wilhelm Anton Walpurg Marie Hubert, geb. . .

9. Nov. 1811, † . . 29. Okt. 1869, ErbOJägerm., ERr des souv. Malt.-RrO.; verm. I) . . 29. Sept. 1835 mit Marie Luise Freiin von Weichs zur Wenne, geb. . . 13. Aug. 1816, † . . 4. Jan. 1838; II) . . 29. Juli 1841 mit Josephine Gfin von Hompesch-Bollheim, geb. . . 23. Sept. 1822, † . . 15. Jan. 1858.

Kinder: a) 1r Ehe: 1) † Max Werner Ferdinand Sylvester Marie Hubert, geb. . . 31. Dez. 1837, † . . 2. Juni 1883, ErbOJägerm., Kgl. preuß. Khr und Rittm. a. D.; verm. Herten 7. Aug. 1860 mit Hedwig Gfin Droste zu Vischering von Nesselrode-Reichenstein, geb. . . 14. April 1839, † . . 27. Mai 1883.

Töchter: (1) Marie Therese, geb. Frauenthal 2. März 1864; verm. Gracht 6. Juli 1889 mit Franz Gfn von Oberndorff, Rr des Kgl. bayer. St. Georg-O. [Neckarhausen, Amt Mannheim.]

(2) Anna, geb. Beck 5. Mai 1869, Herrin der Rittergüter große und kleine Burg in Klein-Büllesheim (zus. 160 ha), Kr. Rheinbach; verm. Wissem 27. Mai 1890 mit Friedrich Frhrn von Solemacher-Antweiler zu Namedy, Kgl. preuß. Rittm. a. D. [Büllesheim.]

— b) 2r Ehe: 2) Isabella Friederike Levinie Maximiliane Pauline Marie Hubert, geb. . . 9. Juni 1842. [. . .]

3) Friedrich Werner Ferdinand Marie Hubert, geb. . . 19. Dez. 1843, Herr auf Beck, Brabeck, Bettenbocholt, Kr. Recklinghausen, und Sevinghausen, Kr. Gelsenkirchen. [. . .]

4) Ferdinand Marie Hubert Felix, geb. . . 2. Juli 1845, Fkherr, ErbOJägerm. im Hzgt. Jülich; verm. Anholt 9. Jan. 1872 mit — Flaminia Przssin zu Salm-Salm, geb. Anholt 16. Dez. 1853. [Schloß Gracht bei Liblar, Rheinprov.]

Kinder: (1) Alfred Levin Hubert Marie, geb. Beck 24. Okt. 1872, Kgl. preuß. Lt. der Res. des Ul.-Rgts Nr. 5. [. . .]

(2) Paul Hubert Maria Leopold, geb. Anholt 16. Sept. 1873, Kgl. preuß. Lt. der Ldw.-Kav. [. . .]

(3) Fritz Maximilian Konstantin Hubert Marie, geb. Beck 4. Sept. 1874. [. . .]

(4) Marie Josephine Sophie Emma, geb. Beck 15. März 1876, im O. der St. Josephs-Schwestern in Trier.

(5) Levin Anton Hubert Marie, geb. Beck 12. Okt. 1877. [. . .]

(6) Josephine Hedwig Marie Huberta, geb. Bonn 10. April 1879, im O. der St. Josephs-Schwestern in Trier.

(7) Ferdinand Marie Paul Leopold Hubert, geb. Beck 30. Mai 1881. [. . .]

(8) Joseph Marie Paul Klemens Hubert, geb. Beck 28. April 1884. [. . .]

(9) Eleonore Marie Huberta Anna, geb. Beck 29. Juli 1888.

(10) Franziskus Florentin Marie Hubertus Ignatius Sylvester, geb. . . 31. Dez. 1893.

5) Mathilde Josephine Marie Hubert, geb. . . 22. Okt. 1846, Barmherzige Schwester im O. der Franziskanerinnen in Aachen.

6) Levin Max Paul Hubert Marie, geb. Arcen 30. Mai 1850, Herr auf Arcen, niederländ. Prov. Limburg, Kgl. niederländ. Khr. Kgl. preuß. Lt. a. D., ERr des souv. Malt.-RrO.; verm. Ansembourg 28. Sept. 1875 mit — Mathilde Gfin von Marchant und Ansembourg, geb. Brüssel 17. Juni 1847. [Schloß Arcen bei Venloo.]

Kinder: (1) Hedwig Wilhelmine Huberta Marie, geb. Arcen 1. Juli 1876; verm. daſ. 26. Juli 1904 mit Hans Frhrn von Gumppenberg, Kgl. bayer. Km. und Major beim Stabe des 1. Ul.-Rgts. [Bamberg.]

(2) Ferdinand Julius Leo Hubert Marie, geb. Arcen 28. Febr. 1878, Kgl. preuß. Lt. im Kür.-Rgt. Nr. 4. [Münster i. W.]

(3) Josephine Maximiliane Bertha Marie, geb. Arcen 19. März 1879, im O. der Barmherzigen Schwestern vom heil. Carl Borromäus. [Berlin.]

(4) Werner Oskar Friedrich Levin Hubert Marie, geb. Arcen 13. März 1880, Kgl. preuß. Fähnr. im Inf.-Rgt Nr. 13. [Münster i. W.]
(5) Marie Mathilde Huberta, geb. Arcen 10. März 1882.
(6) Paula Adelheid Huberta Marie, geb. Arcen 15. April 1884.
(7) Gisbert Viktor Konstantin Hubert Maria, geb. Arcen 15. Nov. 1886.
(8) Franz-Egon Alfred Hubert Marie, geb. Arcen 4. Dez. 1891.

7) Paul Anton Marie Hubert, geb. Bonn 5. Dez. 1853, Kgl. preuß. Kbr, Kais. deutscher a. o. u. b. Botschafter in London.

2. † Maximilian Felix Marie Walpurg Hubert, geb. . . 24. Sept. 1814, † . . 24. Nov. 1871, Herr auf Gymnich, Nörvenich, Satzvey, Durboslar und Vischel, Kgl. preuß. Kbr, FRr des souv. Malt.-RrO.; verm. . . 5. Mai 1840 mit Hermenegilde Gfin von Bocholtz-Asseburg, geb. . . 11. April 1819, † . . 12. Juli 1872.

Kinder: 1) Mathilde Theodore, geb. Gymnich 16. Sept. 1843, ED. des souv. Malt.-RrO.; verm. . . 26. Aug. 1862 mit Ferdinand Gfn von Merveldt, Frhrn, Erbmarschall des Fstt. Münster. [Schloß Lambeck bei Wulfen, Westf.]

2) † Wilhelm Levin Ignaz Kunibert Hubert Maria, geb. . . 12. Nov. 1851, † . . 14. Aug. 1877, Herr auf Gymnich und Nörvenich, Satzvey, Durboslar und Vischel; verm. Hinnenburg 21. Okt. 1873 mit — Anna Gfin von Bocholtz-Asseburg, geb. . . 11. Aug. 1849, StkrD. (wiederverm. Rubein 3. Nov. 1888 mit Kamill Gfn du Parc, † Rubein 10. Jan. 1904, K. u. K. Km. [Rubein bei Meran]).

Tochter: Wilhelmine, geb. . . 5. Aug. 1874; verm. Rubein 14. Juli 1903 mit Franz Vicomte de Maistre, K. u. K. OLt. im Drag.-Rgt Nr. 1. [Lańcut.]

3) Dietrich Aloysius Josephus Karl Hubert Maria, geb. . . 10. Sept. 1853, Herr auf Satzvey (305 ha), Kr. Euskirchen, Kgl. preuß. Kbr und OLt. a. D., FRr des souv. Malt.-RrO.; verm. Hemmersbach 26. Febr. 1878 mit — Mechtbildis Gfin Berghe von Trips, geb. . . 24. Mai 1853, ED. des Kgl. bayer. Theresien-O.

Kinder: (1) Max Felix Hermann Joseph Hubertus Maria, geb. Bachem bei Köln 30. Aug. 1879. [. . .]
(2) Huberta-Bertha Maximiliana Anna Maria Aloysia, geb. Satzvey 24. Juli 1882; verm. Bonn 27. Mai 1903 mit Franz Schenk Frhrn von Stauffenberg, Majoratsherrn auf Wilflingen ꝛc., Kgl. bayer. Lt. der Res. des 2. Schweren Reiterrgts. [Rißtissen.]
(3) Hermann-Joseph Ferdinand Aloysius Hubertus Anna Maria, geb. Satzvey 3. April 1887.
(4) Maria-Anna Eugenie Margarete Aloysia Huberta, geb. Satzvey 30. Sept. 1888.

3. † Friedrich Maria Walpurg Apollinar Hubert, geb. . . 16. Okt. 1817, † . . 22. Dez. 1863, Herr auf Vinsebeck ꝛc., FRr des souv. Malt.-RrO.; verm. . . 20. Juni 1839 mit Isabella Freiin von Romberg a. d. H. Bladenhorst, geb. . . ., † . . 25. Aug. 1852.

Kinder: 1) Mathilde, geb. . . 14. Mai 1840, ED. des souv. Malt.-RrO. und StkrD.; verm. I) Gracht 20. Juli 1867 mit Karl Gfn von Arco-Zinneberg, † . . 25. Aug. 1873, Herrn auf Ebreichsdorf; II) Wien 20. Febr. 1878 mit Adelbert Gfn Pongrácz von Szent-Miklós und Ovár, K. u. K. Km. und Rittm. der Res. des Hus.-Rgts Nr. 5. [Ebreichsdorf, NÖsterr.]

2) Friedrich Paul Hubert Maria Walpurg, geb. . . 14. Okt. 1842, K. u. K. Km. und Major der Res. des Ul.-Rgts Nr. 8, zuget. Sr. K. H. dem Ghzg von Luxemburg, FRr des souv. Malt.-RrO. [. . .]

3) Levinus Wilhelm Maria Hermann Hubert, geb. . . 16. Febr. 1847, K. u. K. OLt. a. D.; verm. I) Düsseldorf 19. Sept. 1871 mit Theresia Freiin von Wittinghoff gen. Schell zu Schellenberg, geb. . . 24. Aug. 1848,

Digitized by Google

† . . 29. Okt. 1888; II) Petersthal 10. Juni 1893 mit — Sophie verw. Freifrau von Fürstenberg, geb. Freiin von Broich, geb. Kreutzerhof bei Schönau 26 Febr. 1860. [Haus Alsbach bei Engelskirchen.]

Kinder: a) 1r Ehe: (1) Friedrich Gisbert Maria Hubert Apollonia, geb. Leerbach 19. Juli 1873, Kgl. preuß. Lt. im Kür.-Rgt Nr. 4. [Münster i. W.]

(2) Max Karl Hubert Maria Apollonia, geb. . . 17. Sept. 1874, Kgl. preuß. Lt. im Inf.-Rgt Nr. 57. [Wesel.]

(3) Maria Theresia Huberta Apollonia, geb. . . 21. Jan. 1888.

— b) 2r Ehe: (4) Wolfgang Georg Antonius Hubertus Maria Apollonia, geb. Freiburg i. Br. 5. Okt. 1894.

(5) Friederike-Elisabeth Maria Antonia Hubertina Apollonia, geb. Alsbach 27. Sept. 1897.

4) † Konrad Theresia Wolfgang Hubert Maria, geb. . . 31. Okt. 1849, † . . 4. Jan. 1879; verm. . . . 17. Sept. 1872 mit Ferdinandine Freiin von Fürstenberg a. d. H. Herdringen, geb. . . 26. Juli 1849. † San Remo 19. Febr. 1900.

Kinder: (1) Franz Egon, geb. . . 11. Aug. 1873, ERr des souv. Malt.-RrO. [. . .]

(2) Auguste Karoline Isabella Elisabeth Adolfine Maria, geb. Münster i. W. 19. Nov. 1874, StkrD.; verm. Herdringen 7. Jan. 1895 mit Karl Fstn Kinský, K. u. K. Km., GRat, a. o. G. u. b. M. z. D. (s. Goth. Hofkalender, III. Abt.). [Hermaměstec, Böhmen, und Wien.]

Wolffskeel von Reichenberg.

Evangelisch. — Bayern. — Uradel der fränkischen Reichsritterschaft, Kantons Odenwald; immatrikuliert im Kgr. Bayern bei der Frhrnklasse 12. Jan. 1819; bayer. Gf. d. d. München 12. März (immatrikuliert 5. April) 1901 (für den Frhrn Karl, s. unten). — Beschreibung des Wappens im Jahrg. 1902, S. 975. — S. den gemeinsamen Familienbesitz im Artikel Wolfskeel von Reichenberg im Taschenbuch der Freiherrl. Häuser.

Karl Heinrich August Graf Wolffskeel von Reichenberg, geb. Wertheim 18. April 1847, Kgl. bayer. Km., Oberststallm., Exz., und Gen.-Lt. à la suite d. A., Rr des Kgl. bayer. St. Hubertus-O.; verm. Roßbach 26. Okt. 1872 mit — Emma Freiin von Thüngen, geb. Roßbach 8. Nov. 1847, Kgl. bayer. PD. [München.]

Kinder: 1. Eberhard, geb. Üttingen 17. Sept. 1875, Kgl. bayer. Kjkr und Lt. im 1. Schweren Reiterrgt. [München.]

2. Hertha, geb. Üttingen 2. Okt. 1877; verm. München . . Mai 1904 mit Dr. Alfred Michel, Kgl. bayer. Bez.-Amtsassessor. [. . .]

3. Luitpold, geb. München 20. Jan. 1879, Kgl. bayer. Kjkr und Lt. im 1. Schweren Reiterrgt. [München.]

4. Gertrude, geb. München 27. Sept. 1881; verm. das. 30. Mai 1901 mit Eckart von Pappus und Trazberg Frhrn zu Laubenberg und Rauhenzell, Kgl. bayer. Kjkr und OLt. im 1. Schweren Reiterrgt, kmdt zur Equitationsanstalt. [München.]

Wolkenstein.

Katholisch. — Österreich (Tirol und Böhmen) und Ungarn. — Tiroler Uradel. — Die Stifter der beiden Häuser, Michael (Trostburg) und Oswald (Rodenegg), waren Brüder. — S. Jahrg. 1858, S. 872. und Jahrg. 1861, S. 968.

A. Haus Trostburg.

I. Linie: Lednitz.

Stifter: Markus Sittich, geb. 1563, † 1620. — Reichsgf. mit „Frhr. von Trostburg und Neuhauß" d. d. Wien 6. Aug. 1637 (für Markus Oswald Sohn des Markus Sittich); ungar. Indigenat d. d. Wien 29. Sept. 1765; böhm. Inkolat im Herrenstande d. d. Wien 4. Sept. 1805.

† Anton Graf von Wolkenstein, Freiherr von Trostburg und Neuhauß, geb. . . 18. Febr. 1807, † . . Febr. 1877. K. u. K. Km. und Rittm. a. D.; verm. . . 15. Sept. 1839 mit Marie Gfin Erdödy, geb. . . 4. Juni 1817, † . . 14. Sept. 1894, StkrD.

Söhne: 1. Oswald Gobert, geb. . . 6. Jan. 1843, K. u. K. Km., GRat und Major a. D.; verm. Preßburg 29. Sept. 1877 mit — Marie Gfin Schaaffgotsche, geb. . . 24. Juni 1856, K. u. K. PD. und StkrD. [Bodrog-Keresztur, Kom. Zemplin, und Pthrügy, Kom. Szabolcz.]

Sohn: Oswald Anton, geb. Bodrog-Keresztur 17. Juni 1879, K. u. K. Km. und Lt. der Res. des Hus.-Rgts Nr. 7. [. . .]

2. Anton Gobert, geb. . . 7. Juli 1844, K. u. K. OLt. a. D.; verm. Wien 18. Mai 1872 mit — Paula Edler von Schaumburg, geb. . . 1. Mai. 1850. [Schloß Pernau, OÖsterr.]

Töchter: 1) Marie, geb. . . 17. Jan. 1873; verm. Kitzbühel 25. Juni 1904 mit Alfons Ritter de Mingazzi di Modigliana, K. u. K. Hofkommissär in OHofm.-Amte. [Wien.]

2) Karoline, geb. . . 14. Febr. 1878.

II. Linie: Trostburg.

Stifter: Engelhard Theodorich, geb. 1566, † 1647. — Reichsgf. mit „Frhr von Trostburg und Neuhauß" d. d. Wien 6. Aug. 1637 (für Engelhard Theodorich).

† Karl Friedrich Otto Graf von Wolkenstein, Freiherr von Trostburg und Neuhauß, geb. Passau 10. Sept. 1802, † Teplitz 2. Nov. 1875, Herr auf Hagensdorf und Brunnersdorf mit Göttersdorf, Wildschitz und Luschitz, K. u. K. Km. und GRat; verm. Wien 27. Mai 1830 mit Elisabeth Gfin von Wolkenstein-Trostburg, geb. Wien 6. Mai 1805, † Prag 4. März 1872, StkrD.

Kinder: 1. Anton Karl Simon, geb. Brunnersdorf, Böhmen, 2. Aug. 1832, Herr auf Ivano, K. u. K. Km., GRat und a. o. u. b. Botschafter a. D., Mitgl. des Herrenh. des österr. Reichsrats auf Lebenszeit, Rr des O. v. GVließ; verm. Berlin 16. Juni 1886 mit — Maria verw. Gfin von Schleinitz, geb. von Buch, geb. Rom 22. Jan. 1842 (luth.), K. u. K. PD. [. . .]

2. Wilhelm, geb. Brunnersdorf 1. Nov. 1836; verm. Culm, Böhmen, 10. Juli 1866 mit — Elisabeth Gfin von Westphalen zu Fürstenberg, geb. Wien 3. Dez. 1845. [Trient.]

Kinder: 1) Christiane, geb. Teplitz 8. Aug. 1873; verm. Trient 17. Nov. 1900 mit Friedrich Gfn Ressèguier, K. u. K. Lt. der Res. des Ul.-Rgts Nr. 2. [Nisko, Galizien.]

2) Karl, geb. Brunnersdorf 19. Jan. 1875, K. K. OLt. im Tiroler Ldesschützen-Rgt Nr. II. [Trient.]

3) Leopold, geb. Brunnersdorf 21. Mai 1876. [. . .]

4) Elisabeth, geb. Luschitz, Böhmen, 8. Okt. 1877, StiftsD. des K. K. adeligen Damenstifts zu den „heil. Engeln" in Prag.

5) Margarete, geb. Trient 18. Dez. 1880, HofD. J. K. u. K. H. der Prssin Maria Anna von Parma, StkrD. [Wien.]

6) Maria, geb. Luschitz 28. Okt. 1882.

7) Oswald, geb. Trient 8. März 1886.

3. Anna Maria Elisabeth Aloysia Karoline Pauline, geb. Brunnersdorf 21. Sept.

Digitized by Google

1845; verm. Trient 29. Dez. 1877 mit Roger Marchese Maurigi di Castel Maurigi, Herrn auf San Feodoro, Castel Balcata, Foretto, Forettella, Binuara und Chiusa Grande, Sizilien, Kgl. italien. Major, Mitgl. des italien. Parlaments. [Rom.]

4. Engelhard-Dietrich Anton Maria, geb. Teplitz 14. Dez. 1848, Herr auf Ober- und Unter-Wildstein, Böhmen, K. u. K. Km. und GRat; verm. Prag 30. April 1878 mit — Ernestine Gfin von Nostitz a. d. H. Rokitnitz, geb. Prag 30. Okt. 1857, Herrin auf Lobris, Profen, Merzdorf und Kalthaus, Kr. Jauer, Preuß.-Schles., StkrD. [Sommer: Wildstein bei Eger und Lobris bei Jauer; Winter: Prag.]

Kinder: 1) Ernst Joseph Karl Engelhard, geb. Prag 13. Mai 1879. [. . .]
2) Engelhardine Franziska Elisabeth Marie Ernestine, geb. Prag 21. Okt. 1880.
3) Karoline Marie Engelhardine Elisabeth Ernestine, geb. Prag 29. Sept. 1882.
4) Wilhelmine Marie Engelhardine Elisabeth Ernestine, geb. Horka a. J. 7. Nov. 1883.
5) Marianne Engelhardine Elisabeth Karoline Ernestine, geb. Wildstein 8. Juli 1888.
6) Franziska Ernestine Engelhardine Elisabeth Maria, geb. Wildstein 11. Aug. 1889.
7) Anna Maria Ernestine Engelhardine Elisabeth, geb. Prag 21. Jan. 1892.
8) Dietrich-Anton Engelhard Karl Joseph, geb. Wildstein 22. Okt. 1894.
9) Heinrich Engelhardt Joseph, geb. Prag 24. Jan. 1896.
10) Eleonore Maria Engelhardine Ernestine Elisabeth, geb. Lobris 13. Dez. 1898.

B. Haus Rodenegg.

Namen- und Wappenvereinigung mit „Rodenegg" d. d. Wien 2. Aug. 1564. — Erbldstallm. und Erbldvorschneider in Tirol 24. März 1568; Reichsgf. d. d. Wien 17. Dez. 1633 (für Fortunat). — Seit 1897 werden alljährlich 29. Sept. auf Schloß Rodenegg Familientage abgehalten. — S. Jahrg. 1879, S. 1026.

† Joseph Leonhard Graf von Wolkenstein, Freiherr von Rodenegg, geb. . . 18. Nov. 1763, † . . 15. Aug. 1845, K. K. Km. ꝛc.; verm. . . 22. Juni 1794 mit Maria Anna Gfin von Thurn-Valsássina und Taris, geb. . . 11. Febr. 1775, † . . 1843.

Söhne: 1. † Ernst Friedrich Leonhard, geb. . . 13. Febr. 1799, † . . 1. Mai 1870, Herr auf St. Petersberg, Oberst-Erbldstallm. und Oberst-Erbldvorschneider ꝛc., K. u. K. Km. und GRat; verm. . . 2. Mai 1830 mit Anna Gfin zu Spaur und Flavon, geb. . . 14. Aug. 1805, † Innsbruck 25. Juli 1875, StkrD.

Kinder: 1) † Karl Maria Leonhard, geb. . . 31. März 1831, † . . 1. Okt. 1859, K. K. Km. und Statth.-Konzipist; verm. . . 17. Aug. 1857 mit — Marie Ebner von Rofenstein, geb. . . 21. Mai 1835 (wiederverm. . . 1. Mai 1863 mit Dr. med. Anton Kerner Ritter von Marilaun, † Wien 21. Juli 1898, K. K. Hofrat und Prof. der Botanik an der Univ. Wien [. . .]).

2) Aurelie Therese Leonarde, geb. . . 23. Juli 1832; verm. . . 17. Aug. 1857 mit Ludwig Gfn von Ferrari, † . . 24. Juni 1889, Herrn auf Imst. [Innsbruck.]

3) Arthur Karl Leonhard, geb. . . 4. Jan. 1837, Oberst-Erbldstallm. und Oberst-Erbldvorschneider der gefürsteten Gfschaft Tirol, K. u. K. Km.; verm. . . 14. Jan. 1861 mit — Amalie Burlo von Ehrwall, geb. Este, Italien, 23. März 1840. [Neu-Lengbach bei Wien.]

Söhne: (1) Arthur Ernst Veit Leonard, geb. Innsbruck 22. Okt. 1861, Herr auf Rodenegg, K. K. Bez.-Hptm. in Bruneck, Tirol, und Lt. i. d. E. des Tiroler Landesschützenregts Nr. 1; verm. Krassonitz 3. Sept. 1895 mit — Maria

Anna Karolina Angiolina Katharina Kammel Edler von Hardegger, geb. Grusbach, Mähren, 25. April 1874.

Töchter: a. Katharina Amalie Anna Julie Maria Leonarda, geb. Wien 28. Aug. 1896.

b. Dorothea Anna Maria Leonarda, geb. Wien 7. April 1898.

c. Marianne Clotilde Katharine Angela Gabriela Leonharda, geb. Bruneck 31. Mai 1904.

(2) Wolfgang Anton Leonhard, geb. Innsbruck 16. Aug. 1865, K. K. Min.-VSekr. im Eisenbahnmin. und Lt. der Ref. des Feldjägerbat. Nr. 1; verm. Bergedorf bei Hamburg 17. Febr. 1890 mit — Adelheid Maria Barbara Leonarda Semmelhak, geb. Hamburg 21. Juli 1867. [Wien.]

Kinder: a. Fortunat Michael Arthur Maria Leonhard, geb. St. Petersburg 27. Juni 1891.

b. Margareta Amalie Antonie Maria Leonarda, geb. Purkersdorf 16. Juli 1893.

c. Christoph Franz Arthur Oswald Maria Leonhard, geb. Hadersdorf bei Wien 24. Nov. 1894.

d. Oswald Franz Arthur Alexander Maria Leonhard, geb. Neu-Lengbach 27. Aug. 1896.

4) Karoline Amelie Leonarde, geb. . . 14. Nov. 1840, StkrD.; verm. . . 29. Okt. 1863 mit Rudolf Frhrn von Schneeburg zu Salthaus und Platten, † Hall 1. Mai 1904, K. u. K. Km. und Major a. D. [Hall, Tirol.]

2. † Alexander Viktor Leonard, geb. . . 16. Juni 1805, † München 27. Mai 1892, Kgl. bayer. Oberstlt. a. D.; verm. I) . . 14. April 1846 mit Elise Wigard, geb. . . 18. Okt. 1824, † . . 1. April 1863; II) . . 27. Juni 1864 mit — Karoline Pilati von Taßul, geb. . . 15. Jan. 1836. [. . .]

3. † Friedrich Ulysses Leonard, geb. . . 7. Juni 1807, † Briren 3. Febr. 1855, K. K. Major a. D.; verm. I) . . 7. Sept. 1835 mit Karoline von Jenull, geb. . . 20. April 1809, † . . 7. April 1841; II) Briren 18. Nov. 1844 mit Maria Chizzali Edler von Bonsardin, geb. . . 13. Nov. 1822, † . . 31. Okt. 1859.

Sohn 2r Ehe: Albert Johann Friedrich Leonhard, geb. Briren 12. Nov. 1848, K. K. Statth.-Rat a. D.; verm. Malnitz, Kärnten, 7. Nov. 1889 mit — Klothilde verw. Gfin Chorinsky, geb. Gfin von Orsini und Rosenberg, geb. Welzenegg 10. März 1850, StkrD. (s. Goth. Hofkalender. II. Abt.). [Ober-Mais bei Meran.]

Wolkowicz.

Im Mannesstamme erloschen.

Katholisch. — Preußen (Prov. Posen) und Rußland (Polen). — Litauisches Bojarengeschlecht; preuß. Gf. d. d. Königsberg (Diplom d. d. Berlin) 5. Juli 1798 (für Anton). — W.. Bogorya.

(S. Jahrg. 1903, S. 983; neuere Nachrichten über den Personalbestand fehlen.)

Woraczicky von Pabienitz.

Katholisch. — Österreich (Böhmen und Steiermark) und Ungarn. — Böhmischer Uradel; böhm. Gf. d. d. Wien 13. Mai 1783 (vom Kaiser Joseph II. für Anton, dessen Söhne die beiden Linien stifteten). — S. Jahrg. 1868, S. 997.

I. Linie: Woraczicky-Bissingen, Freiherr von Pabienitz.

Erloschen.

Österr. Namen- und Wappenvereinigung mit denen der von Bissingen als „Gf Woraczicki-Bissingen, Frhr von Pabienitz" d. d. Persenbeug 24. Juni 1820 (Diplom d. d. Wien 20. Juni 1836).

† (Stifter) Joachim Heinrich Graf Woraczicky-Bissingen, Freiherr von Pabienitz, geb. . . 28. März 1780, † . . 19. März 1838, Herr auf Chaustnik, Smilkau und Petrowitz, K. K. Km. und Oberstlt. a. D.; verm. . . 3. Juni 1805 mit Elisabeth Gfin Wratislaw von Mitrowitz, geb. . . 26. März 1783, † . . 8. Febr. 1857, StkrD.

Tochter: † Therese, geb. Prag 12. Mai 1816, † Böttau 30. Aug. 1904, StkrD.; verm. . . 29. Febr. 1840 mit Ottokar Gfn von Daun, K. u. K. Km., GRat und Gen.-Major a. D.

II. Linie.

Stifter: Gf Johann Anton, geb. 12. Okt. 1787, † 7. April 1829, Bruder des Stifters der I. Linie.

† Heinrich Graf Woraczicky von Pabienitz, geb. . . 22. März 1825, † Abbazia 3. Dez. 1899 (Sohn des Stifters), Fkherr; verm. Wien 8. Febr. 1853 mit — Karoline Freiin Izdenczy von Monóstor und Komlós, geb. . . 182., Herrin auf Monóstor, Kom. Temes. [Abbazia.]

Söhne: 1. Georg Heinrich, geb. Graz 1. Juni 1856, Herr auf Finkenegg, Steierm., K. u. K. Km.; verm. Jám 30. Mai 1887 mit — Antonia Gfin von Bissingen und Nippenburg, geb. Jám 8. Sept. 1864.

Sohn: Heinrich, geb. Graz 8. Sept. 1892.

2. Johann, geb. . . 24. Nov. 1857, Mitbes. von Monóstor, K. u. K. Km.; verm. Monóstor 25. Nov. 1883 mit — Sabina Gfin Khuen von Belasi, geb. Rustár 21. Mai 1863. [Monóstor.]

Söhne: 1) Olivier Johann Heinrich Anton, geb. Ungar.-Altenburg 11. Jan. 1885.
2) Hans Andor Heinrich Anton, geb. Monostor 14. März 1886.
3) Karl Sandor Hans Heinrich Anton, geb. Monóstor 30. Jan. 1888.

Wrangel.

Im Gräfl. Stamme erloschen.

Lutherisch. — Preußen. — Westfälischer Uradel, der Anfang des XIII. Jahrh. nach Dänemark, später nach Schweden und Rußland kam; preuß. Genehmigung zur Führung des Frhrntitels d. d. Sanssouci 29. Sept. 1853; preuß. Gf. d. d. Berlin 18. Mai 1864. — Der Reval 11. Okt. 1885 gegründete Familienverband der preußischen und russischen Familienmitglieder (mit Familienstiftung) hält alle drei Jahre in Königsberg oder Reval Familientage ab. Vorstandsmitgl.: Frhr Oskar, Herr auf Charlottenruh, Kgl. preuß. Oberstlt. a. D. in Wannsee, Vorsitzender; Baron Alexander, Kais. russ. Gesandter in Dresden, Stellvertreter. — S. Jahrg. 1866, S. 1022; Stammreihe im Jahrg. 1875, S. 997. Über die Geschichte dieses Hauses s. den gleichnamigen Artikel im Taschenbuch der Freiherrl. Häuser.

† Gustav Graf von Wrangel, geb. . . 21. Okt. 1847, † Leipzig-Thonberg 7. Juli 1904, Kgl. preuß. Khr, Kais. deutscher Leg.-Sekr. a. D., ERr des Joh.-O.

Wratislaw von Mitrowitz und Wratislaw von Mitrowitz und Schönfeld.

Katholisch. — Österreich (Böhmen). — Böhmischer Uradel. — S. Jahrg. 1862, S. 999.

A. Wratislaw von Mitrowitz.

Stifter: Sebastian, † 1586. — Böhm. Bestätigung des alten Reichsfrhr. d. d. Larenburg 25. Mai 1657 (für Dionysius Franz Frhrn Wratislaw von Mitrowitz, Hptm. des Kr. Pilsen); Reichsgf. d. d. Wien 12. März 1701 (für Johann Anton); Erbldküchenm. des Kgr. Böhmen 1731. — Besitz: 1) Die Fideikommisse Dirna und Zalsy, Kr. Budweis; 2) das Gienetzer Geldfideikommiß.

† Franz Adam Graf Wratislaw von Mitrowitz, geb. . . 27. Febr. 1759, † . . 23. Febr. 1812; verm. . . mit Philippine Wagner, geb. . ., † . . .

Söhne: 1. † Gustav, geb. . ., † . . 22. Dez. 1857, Fkherr, K. u. K. Km.; verm. . . 18. Nov. 1819 mit Josephine Gfin Klebelsberg, geb. . ., † . . 27. Febr. 1825.

Kinder: 1) Marie Thereſe, geb. . . 9. Nov. 1820, StkrD. [Nizza.]

2) † Franz Adam Leopold Maximilian Johann, geb. . . 3. Mai 1823, † . . 15. Dez. 1858, Fkherr ꝛc.; verm. Krnsko 24. Aug. 1852 mit — Rosalia Gfin Sporck, geb. . . 3. Sept. 1833. [Prag.]

Söhne: (1) † Eugen Franz Adam Leopold Joseph, geb. . . 17. Juni 1855, † Meran 22. Juni 1897, Fkherr, Herr auf Miskowic mit Roudna und Krnsko mit Rzehnic, Oberst-Erbldküchenm., K. u. K. Km.; verm. Prag 31. Mai 1881 mit — Erneſtine Gfin von Thun und Hohenſtein a. d. H. Klösterle, geb. Prag 24. Nov. 1858, StkrD. (wiederverm. Prag 21. Jan. 1901 mit Franz Gfn von Thun und Hohenstein, K. u. K. Km., GRat und vorm. Min.-Präs. [Tetschen und Prag]).

Kinder: a. Joseph Oswald Wenzel Maria, geb. Dirna 21. Mai 1883. [. . .] b. Johanna Rosalie Maria, geb. Prag 18. Jan. 1886.

(2) Maximilian Johann Joseph Eduard Ernſt, geb. . . 25. Mai 1857, K. K. OLt. im Ldw.-Ul.-Rgt Nr. 2. [Prag.]

(3) Ernſt Joseph Eduard Adam, geb. Dirna 19. Nov. 1858. [Prag.]

2. † Franz Xaver Wenzel, geb. Dirna 1. Okt. 1801, † Prag 11. Nov. 1873, Offizial beim K. K. OLdesger. in Prag; verm. . . 7. Juni 1848 mit — Maria von Zabrodsky, geb. . . 6. Okt. 1823. [. . .]

B. Wratislaw von Mitrowitz und Schönfeld.

Stifter: Stephan, † 1577, Bruder des Stifters von A. — Reichsgf. d. d. Wien 12. März 1701; böhm. Bestätigung des Reichsgfnstandes d. d. Wien 7. Jan. 1706 (beides für Franz Ignaz); Namensvereinigung mit „Schönfeld" d. d. Wien 25. März 1741 (von der Kaiserin Maria Thereſia für die Brüder Johann Joseph — I. Linie — und Franz Karl — II. Linie).

I. Linie.

Stifter: Johann Joseph, geb. 19. Nov. 1688, † 25. Okt. 1742.

1. und 2. Ast.

(S. Jahrg. 1903, S. 986; neuere Nachrichten fehlen.)

II. Linie.

Stifter: Franz Karl, geb. 18. Aug. 1696, † 25. Febr. 1759. — Ungar. Indigenat 10. Juni 1715.

† Karl Graf Wratislaw von Mitrowitz und Schönfeld, geb. . .

24. Febr. 1772, † .. 27. Juni 1823; verm. . . mit Thereſia Berger von Lümmingen, geb. . . 18. Sept. 1777, † . . 1834.

Söhne: 1. † Karl, geb. Kaladey 3. Dez. 1808, † Gleichenberg 21. Mai 1844; verm. Hlawnowitz . . mit Thereſia Kotz von Dobk, geb. Hlawnowitz 14. Okt. 1824, † Kaladey 28. Febr. 1893 (wiederverm. Kaladey 2. Dez. 1848 mit Baptiſt Frhrn Schell von Bauſchlott).

Kinder: 1) Karola, geb. Kaladey 23. Sept. 1841, Herrin auf Nadejkov, Böhmen; verm. Kaladey 23. Nov. 1858 mit Ludwig Gfn Kokorzowetz von Kokorzowa, † Luditz 29. Sept. 1878 (geſch. 18. Aug. 1868), Fkherrn auf Luditz.

2) † Eugen, geb. Kaladey 11. Okt. 1843, † daſ. 21. April 1895, Herr auf Kaladey (böhm.: Koloděj), Kr. Budweis; verm. Chotowin 30. Jan. 1869 mit — Laura Gfin Bulgarini, geb. Lemberg 20. Febr. 1844. [Kaladey.]

Kinder: (1) Eugen Ernſt Johann Baptiſt Maria Joſeph, geb. Kaladey 2. Mai 1871, K. K. Bez.-Kommiſſär in Perg, OÖſterr.

(2) Rudolf Eugen Johann Peter Joſeph Emanuel Maria, geb. Kaladey 2. Juli 1874, K. u. K. OLt. im Drag.-Rgt Nr. 3. [Krakau.]

(3) Margarete Maria Joſepha Thereſe Laura, geb. Kaladey 28. Nov. 1876.

(4) Laura Natalie Marie Joſepha, geb. Kaladey 21. Okt. 1878, präbend. StiftsD. des K. K. adeligen Damenſtifts „Maria Schul" in Brünn.

(5) Eleonore Gabriele Marie Joſepha Giulietta, geb. Kaladey 21. Jan. 1880.

(6) Karl Borromäus Alfred Marie Joſeph, geb. Kaladey 30. Okt. 1882, K. u. K. Lt. im Drag.-Rgt Nr. 13.

(7) Marie Thereſe Giulietta Joſepha, geb. Kaladey 19. Aug. 1884.

2. † Rudolf Konſtantin, geb. . . 12. Aug. 1811, † Prag 30. Nov. 1874, K. u. K. Km. und GRat, Oberſthofm. Sr. K. u. K. H. des Ehzgs Stephan; verm. I) . . mit Chriſtine Athana Freiin von Bieſchin, geb. . . 2. Mai 1812, † . . 18. Jan. 1850; II) Kosmanos 20. Febr. 1860 mit — Natalie Gfin von Mirbach-Kosmanos, geb. Kosmanos 12. Sept. 1836. [Prag.]

Wrbna und Freudenthal und Wrbna-Kaunitz-Rietberg-Queſtenberg und Freudenthal.

Katholiſch. — Öſterreich (Mähren). — Schleſiſcher Uradel; Reichsgf. d. d. Wien 5. Aug. 1624; böhm. Beſtätigung d. d. Wien 16. April 1642 (beides für Wenzel Frhrn bzw. Gfn zu Würben und Freudenthal, Herrn auf Burg Fulnek, Hultſchin und Paßkow). — Beſitzſtand im Jahrg. 1859, S. 962.

† Eugen Graf von Wrbna und Freudenthal, Freiherr von Hultſchin, geb. . . 4. Sept. 1786, † . . 24. März 1848, K. K. Km., GRat und OStallm.; verm. . . 8. Juli 1810 mit Barbara Gfin von Erdödy, geb. . . 14. Febr. 1793, † . . 9. Jan. 1858, K. u. K. PD. und StkrD.

Tochter: Erneſtine, geb. Wien 6. April 1819, StkrD.; verm. Wien 1. Juli 1837 mit Vincenzo Ruffo Principe della Scaletta, † . . 6. Mai 1889, Kgl. ſizilian. Khrn. [Rom und Neapel.]

Bruder.

† Rudolf, geb. . . 4. April 1802, † . . 13. Febr. 1874, K. u. K. Km., GRat und OJägerm.; verm. . . 24. Aug. 1826 mit Konſtanze Gfin Chorinsky, geb. . . 27. Sept. 1807, † . . 1831.

Kinder: 1. Thereſe, geb. Weſſely, Mähren, 6. Juni 1828; verm. Wien 29. April 1854 mit Chriſtian Gfn Kinský von Wchinitz und Tettau, † Matzen 1. Sept. 1894, Herrn auf Matzen, NÖſterr. [Matzen und Wien.]

2. † Rudolf, geb. . . 27. Febr. 1831, † Holleſchau 4. Juli 1893 Herr auf Waltersdorf, K. u. K. Km.; verm. . . 1856 mit — Wilhelmine Edler Kiß von Nemesker, geb. . ., StkrD. [. . .]

Kinder: 1) Paula, geb. . . 21. Juli 1857; verm. Wien 4. Juni 1884 mit

Georg Gfn Draskovich von Trakostján, † Wien 22. Dez. 1897, K. u. K. Km. und Lt. der Ref. des Ul.-Rgts Nr. 13. [. . .]

2) Agathe, geb. . . 2. Mai 1862; verm. Holleschau 18. April 1885 mit Karl Frhrn von Freudenthal, Herrn auf Immendorf, NÖsterr.

3) Rudolf Christian Wilhelm Graf von Wrbna-Kaunitz-Rietberg-Questenberg und Freudenthal [österr. Namen- und Wappenvereinigung für sich und den jedesmaligen Nachfolger in das Gfl. Kaunitz-Rietberg-Questenbergsche Fideikommiß mit A. E. d. d. Budapest 1. März (Plakat d. d. Wien 16. März) 1898. — Beschreibung des Wappens im Jahrg. 1899, S. 1219], geb. Nemes-Kér 4. Juni 1864, Fkherr auf Jarmeritz (3403,8 ha), Mähren, Herr auf Holleschau mit Rimnitz (zus. 3734,6 ha) und Waltersdorf (1110,5 ha), Kr. Prerau, Mähren, K. u. K. Km.; verm. I) Wien 19. April 1887 mit Therese Gfin Chorinsky, geb. . . 21. Jan. 1870, † Holleschau 26. Jan. 1888; II) Nymphenburg 28. Dez. 1891 mit — Elvira geb. Przssin von Bayern, Kgl. H., geb. München 22. Nov. 1868, EO. des Kgl. bayer. Theresien-O. [Holleschau.]

Kinder: a) 1r Ehe: (1) Maria Therese Anna, geb. Holleschau 18. Jan. 1888. — b) 2r Ehe: (2) Rudolf Ludwig Ferdinand Alfons Maria Wilhelmine Adelbert Irenius, geb. München 26. Dez. 1892.

(3) Isabella Maria de la Paz-Elvira Klara Irene, geb. Nymphenburg 12. Mai 1894.

(4) Alfons, geb. München 11. Jan. 1896.

Wrschowetz (Werssowitz).

Katholisch. — Preußen. — Böhmischer Uradel; erbländ.-österr. Bestätigung und Erneuerung des alten Gfnstandes mit dem Titel „Wohlgeboren" d. d. Wien 6. Juli 1665 und d. d. Wien 27. März 1666 (beides für Jaroslaus; letzteres Diplom in böhm. Sprache); preuß. Anerkennung des Gfnstandes d. d. Berlin 19. Okt. 1717 und Genehmigung zur Wiederaufnahme der vollen Namensform (Gf von Wrschowetz-Sekerka und Sedczicz) d. d. Berlin 28. Febr. 1830 und 21. März 1850. — Wegen der erloschenen Linie s. Jahrg. 1897, S. 1256.

† Wilhelm Heinrich Graf von Wrschowetz-Sekerka und Sedczicz, geb. . . 28. Aug. 1762, † . . 10. Dez. 1842, Kgl. preuß. Hptm.; verm. . . mit Therese Kohl, geb. . . 4. Dez. 1790, † . . 9. Aug. 1866.

Söhne: 1. † Wilhelm, geb. . . 8. März 1808 (evang.), † Wilgartswiesen, bayer. Pfalz, 3. Jan. 1879, Kgl preuß. Major a. D.; verm. . . April 1833 mit Henriette Hermann, geb. Mainz . ., † Halle a. d. S. 7. Febr. 1904.

2. † Alexander, geb. Frankenstein, Schles., 22. Juni 1810, † . . 19. Juli 1887, Kgl. preuß. Hptm. a. D.; verm. . . 3. Mai 1841 mit Anna Baronin Serpes de la Fâge, geb. . . 17. Juni 1810 (kath.), † . . 26. Juni 1874.

Kinder: 1) Anna Henriette, geb. Saarlouis 17. Sept. 1844; verm. . . 27. Okt. 1877 mit Ludwig Gfn von Wrschowetz-Sekerka und Sedczicz, † Gottesberg 12. Dez. 1887 (s. unten). [Alt-Weistritz, Schles.]

2) Franziskus Karl Ludwig, geb. Luxemburg 27. Aug. 1850, Kgl. preuß. Lt. a. D.; verm. Krakau 15. Okt. 1890 mit Sophie von Starza-Morska, geb. . . April 1845, † Dresden 3. Nov. 1903. [Breslau.]

3) Maria Theresia Cölestine, geb. Luxemburg 2. Okt. 1851; verm. Breslau 3. Mai 1884 mit Maximilian von Jackowski, † . . 22. Jan. 1895. [Siemianice, Prov. Posen.]

4) † Alexander, geb. Langenau, Kr. Habelschwerdt, 16. Febr. 1856, † Breslau 13. Nov. 1898; verm. Langenau 3. Mai 1884 mit — Maria von Jackowska, geb. . . 28. Nov. 1863. [Breslau.]

Töchter: (1) Marie Luise, geb. Neuland 3. Mai 1888.

(2) Isabelle Franziska, geb. Neuland 22. April 1889.

(3) Helene Palmira, geb. Neuland 23. Aug. 1892.

3. † Ludwig Karl Friedrich Sigismund Emil Auguſt, geb. Glatz 1. Aug. 1821, † Gottesberg 12. Dez. 1887; verm. . . 27. Okt. 1877 mit — Anna Gfin von Wrſchowetz-Sekerka und Sedczicz, geb. Saarlouis 17. Sept. 1844 (ſ. oben). [Alt-Weiſtritz.]

Wurmbrand.

Katholiſch. — Öſterreich. — Reichsfrhr. d. d. Prag 17. Dez. 1607; ungar. Gf. d. d. Wien 21. März 1682 (intimiert bei den Erblanden d. d. Wien 20. Mai 1682, gemeinſam für Mitglieder beider Linien).

A. Öſterreichiſche Linie.

Stifter: Ehrenreich, geb. 1558, † 1620. — Reichsgf. d. d. Wien 31. Aug. 1701.

(S. Goth. Hofkalender, II. Abt.)

B. Steieriſche Linie.

Stifter: Rudolf, † 1625, Bruder des Stifters von A. Des Rudolf Enkel ſtifteten die beiden Äſte.

1. Aſt: Neuhaus.

Stifter: Gf Georg Andreas II., geb. 1649, † 1702.

† Joſeph Graf von Wurmbrand-Stuppach, Freiherr auf Steyersberg, Stickelberg, Reitenau und Neuhaus, geb. Graz 17. Nov. 1803, † Schieleiten 18. Dez. 1865, Herr auf Schieleiten, Steierm., K. K. Km. und OLt. a. D.; verm. Mezöhegyes 17. Nov. 1833 mit — Adelheid Freiin von Borberg, geb. Stockerau 16. Okt. 1815. [Schloß Schieleiten.]

Kinder: 1. † Friedrich, geb. Graz 18. Okt. 1836, † Schieleiten 3. Mai 1886, K. u K. Km.; verm. Brody 19. Sept. 1869 mit Ida Schnell, geb. Brody 9. Jan. 1840, † daſ. 23. April 1890.

Sohn: Friedrich Georg, geb. Brody 15. Mai 1877. [Köln a. Rh.]

2. Marie, geb. Graz 12. Okt. 1838, K. u. K. PD., StkrD. und ED. des Kgl. bayer. Thereſien-O.; verm. Stubenberg 21. Juni 1871 mit Achilles Marcheſe Tacoli, Hzgl. modeneſiſchem Km., K. u. K. GRat und Oberſtlt. a. D., Oberſthofm. J. K. H. der Ehzgin Adelgunde, verw. Hzgin von Modena. [Wien.]

3. † Ernſt, geb. Schieleiten 12. Okt. 1842, † daſ. 13. Aug. 1882, K. u. K. Km. und Hptm. a. D.; verm. Wien 18. Febr. 1879 mit — Henriette von Hurter-Amman, geb. Lemberg 28. Juni 1859. [Wien.]

2. Aſt: Reitenau.

Stifter: Gf Wolfgang Friedrich, geb. 1652, † 1704.

† Franz Karl Graf von Wurmbrand-Stuppach, Freiherr auf Steyersberg, Stickelberg, Reitenau und Neuhaus, geb. . . 28. Jan. 1790, † . . 19. Jan. 1855, Herr auf Ober-Radkersburg und Rothenthurn, K. K. Km.; verm. . . 22. Jan. 1812 mit Kajetana Gfin zu Gleispach, geb. . . 9. Febr. 1793, † Ober-Radkersburg 13. März 1863, StkrD.

Söhne: 1. † Hermann, geb. . . 6. Juni 1817, † . . 23. Dez. 1879, K. u K. Km. und Major a. D.; verm. . . 24. Juni 1856 mit — Marie Anna Gabriele Comteſſe de Mannéville, Vicomteſſe de la Croix et du Mesnil, geb. . . 24. Aug. 1827, Herrin auf Birkfeld, Steierm., StkrD. [Schloß Ober-Radkersburg.]

Sohn: Franz Gabriel Ludwig Maria Kajetan, geb. . . 18. Mai 1857; verm. Graz 3. Aug. 1882 mit — Gabriele Freiin von und zu Stadl, geb. . . 27. Nov. 1861, StkrD. [Graz.]

Tochter: Johanna Maria Gabriele Anna Franziska Margarete, geb. Graz

14. Jan. 1884; verm. daſ. 9. Febr. 1903 mit Antonio Marcheſe Tacoli (dei Marcheſi di San Poſſidonio). [. . .]

2. † Viktor, geb. Brzezan, Galizien, 2. Sept. 1818, † . . 1. April 1867; verm. . . 15. Nov. 1847 mit Roſa von Trollmann, geb. . . 23. Nov. 1822, † . . 22. April 1885.

Kinder: 1) † Aloys, geb. . . 6. Okt. 1849, † . . 15. Febr. 1883; verm. Ober-Radkersburg 31. Dez. 1882 mit — Ottilie Edler von Kodolitſch, geb. Graz 6. Juli 1853. [Schloß Ober-Radkersburg.]

2) Erneſtine, geb. . . 10. Febr. 1852. [. . .]

Württemberg.

Im Mannesſtamme erloſchen.

Des Herzogs Wilhelm Friedrich Philipp von Württemberg, geb. 27. Dez. 1761, † 10. Aug. 1830. Kinder aus ſeiner Ehe (23. Aug. 1800) mit Friederike Franziska Wilhelmine Freiin von Tunderfeld, geb. 18. Jan. 1777, † 6. Febr. 1822, unter denen die Söhne: Chriſtian Friedrich Alexander und Friedrich Wilhelm Alexander Ferdinand, erhielten den württemb. Gfnſtand unter dem Namen: „von Württemberg". — Württemb. Verleihung des Prädikates „Erlaucht" . . .

† Chriſtian Friedrich Alexander Graf von Württemberg, geb. Kopenhagen 5. Nov. 1801, † Wildbad 7. Juli 1844; verm. . . 3. Juli 1832 mit Helena Gfin Feſtetics von Tolna, geb. . . 1. Juni 1812 (kath.), † Chambery, Savoyen, 11. Mai 1886 (wiederverm. . . 28. Dez. 1845 mit Franz Baron du Bourget).

Töchter (kath.): 1. Wilhelmine Pauline Joſephine Henriette Marie Helene Sophie Alexandrine, geb. Eßlingen 24. Juli 1834. [. . .]

2. Pauline Wilhelmine Franziska Xaverine Joſephine Marie, geb. Hietzing 8. Aug. 1836; verm. St. Julien bei Genf 25. April 1857 mit Max von Wutbenau (evang.), Herrn auf Gleſien ꝛc., Kgl. ſächſ. Khrn und Major a. D. [Dresden und Hohenthurm.]

Bruder.

† Friedrich Wilhelm Alexander Ferdinand, geb. 6. Juli 1810, † 17. Juli 1869, württemb. Hzg von Urach 28. Mai 1867 (ſ. **Goth. Hofkalender, III. Abt.**).

Wydenbruck.

Katholiſch. — Öſterreich. — Aus Weſtfalen ſtammend; Beſtätigung des rittermäßigen Reichsadels d. d. Wien 22. Juli 1644; öſterr. Gf. d. d. Larenburg 9. Juli (Diplom d. d. Wien 20. Aug.) 1868. — S. Jahrg. 1871, S. 929.

† Ferdinand Maria Graf von Wydenbruck, geb. . . 2. März 1816, † . . 17. Okt. 1878, K. u. K. Km. und a. o. G. u. b. M. z. D.; verm. London 15. Okt. 1854 mit Iſabella Luiſa St. John Blacker, geb. . . 23. Okt. 1829, † . . 16. Aug. 1900, StkrD.

Kinder: 1. Chriſtoph Anton Maria, geb. Wien 5. Febr. 1856, K. u. K. Km. und a. o. G. u. b. M. in Kopenhagen; verm. Meiſelberg 25. Juli 1880 mit — Marie Gfin Fugger zu Babenhauſen, geb. Meiſelberg, Kärnten, 18. Aug. 1858, StkrD. (ſ. Goth. Hofkalender, II. Abt.).

Töchter: 1) Helene Iſabella, geb. Meiſelberg 29. Mai 1881 [Meiſelberg]; verm. Augsburg 24. Juni 1903 mit Nikolaus-Wladimir Gfn Des-Fours-Walderode (geſch. Juni 1904), Fkherrn, K. u. K. Lt. der Reſ. des Drag.-Rgts Nr. 14.

2) Nora Friederike Maria, geb. London 15. Jan. 1894.

2. August Wilhelm Maria, geb. Baden bei Wien 2. Aug. 1857; verm. Preßburg 9. Sept. 1883 mit — Maria Gfin von Esterházy, geb. . . 8. Mai 1859. [Gmunden.]
Kinder: 1) Klementine Isabella Maria, geb. Preßburg 8. Juni 1884.
2) Gabriele Karoline Luise Maria, geb. Preßburg 20. April 1886.
3) Wilhelm Joseph Christoph August Maria, geb. Trpist 4. Juli 1890.
3. Isabella Luisa Alexandrina Maria, geb. Wiesbaden 6. Mai 1862, StkrD.; verm. Trpist 10. Sept. 1882 mit Viktor Gfn Folliot de Crenneville-Poutet, K. u. K. Km., a. o. G. u. b. M. [. . .]

Wylich und Lottum.

Blüht nur im Weibesstamme.

Lutherisch. — Preußen. — Frhr von Lottum d. d. 1. Juli 1608; kurbrandenburg. Anerkennung 15. Okt. 1661; Reichsgf. mit Wappenbestätigung d. d. Wien 20. Jan. 1701; preuß. Anerkennung des Gfnstandes d. d. . . 14. Juni 1701. — S. Goth. Hofkalender, III. Abt.: Putbus.

Agnes Luise Friederike Gräfin von Wylich und Lottum, geb. Berlin 25. Sept. 1830 (des 13. Okt. 1847 † Gfn Friedrich Tochter), ED. des Kgl. bayer. Theresien-O.; verm. Französisch-Buchholz 17. April 1849 mit Karl Gfn von Pourtalès, † Ischl 30. Sept. 1871, Herrn auf Glumbowitz, Kgl. preuß. Khrn und Zeremonienm. [Ellguth (Schmark-), Kr. Trebnitz.]

Yorck von Wartenburg.

vangelisch. — Preußen (Prov. Schlesien). — Preuß. Gf. mit dem Prädikat „von Wartenburg" id Verleihung eines neuen Wappens d. d. Paris 3. Juni 1814. — Besitz: a) Das im Jahre 322 gestiftete Fideikommiß Klein-Öls mit Bischwitz, Kantschwitz Spurwitz, Gaulau, Krausenau, uern, Weigwitz und Höfricht (zus. 3095,4 ha), Kr. Ohlau, mit erbl. Sitz im preuß. Herrenh. t 12. Okt. 1854; b) das gleichzeitig gestiftete Fideikommiß Schleibitz und Dörndorf und Pühlau (zus. 1227 ha), Kr. Öls.

Hans Ludwig David Julius Theodor Florian Graf Yorck von Wartenburg, geb. Mittenwalde 31. Mai 1805, † Klein-Öls 12. Juli 1865, Fkherr ꝛc.; verm. I) Berlin 5. Mai 1829 mit Bertha Johanna Auguste von Brause, geb. Potsdam 3. Juni 1807, † Klein-Öls 1. Mai 1845; II) Berlin 21. Aug. 1849 mit Theodora Augusta Johanna (Nina) von Olfers, geb. Neapel 23. Sept. 824, † Berlin 18. Juni 1901.
ider: a) **1r Ehe:** 1. † Hans Ludwig David Paul, geb. Berlin 1. März 1835, Klein-Öls 12. Sept. 1897, Fkherr auf Klein-Öls ꝛc., Kgl. preuß. Hptm. **la suite** d. A. und Reg.-Assessor a. D.; verm. Klein-Öls 3. Okt. 1860 mit — Rahel Luise von Wildenbruch, geb. Berlin 28. April 1838. [Berlin.]
Kinder: 1) Hans Ludwig David Paul Heinrich, geb. Breslau 16. Okt. 1861, Fkherr auf Klein-Öls und erbl. Mitgl. des preuß. Herrenh., Dr. jur., Kgl. preuß. Ldrat a. D. und Rittm. der Res. des Hus.-Rgts Nr. 4; verm. Jagsthausen 3. Okt. 1896 mit — Sophie Freiin von Berlichingen, geb. Jagsthausen 29. Juni 1872.
Kinder: (1) Melanie Luise Gabriele Pauline Bertha, geb. Klein-Öls 1. Febr. 1899.
(2) Rahel Elisabeth Helene Hertha Davida, geb. Klein-Öls 24. Sept. 1900.
(3) Hans Ludwig David Götz Peter Paul, geb. Klein-Öls 26. Jan. 1902.
(4) Ernestine Hedwig Maja Ruth Nina, geb. Klein-Öls 8. April 1903.
Louise Ernestine Bertha Eva, geb. Potsdam 25. Mai 1863. [Berlin.]

3) Bertha Marie Kornelia, geb. Potsdam 2. Juli 1864; verm. Klein-Öls 15. Aug. 1885 mit Leopold Gfn von Kalckreuth, Prof. der Malerei an der Kunstschule in Stuttgart.
4) Veronika Maria Elise Therese, geb. Klein-Öls 18. Juni 1867; verm. das. 22. Sept. 1890 mit Henning von Klitzing, Herrn auf Nieder-Zauche, Kgl. preuß Ldrat des Kr. Sprottau. [Nieder-Zauche.]
5) Hans Ludwig David Wolfgang Ernst, geb. Berlin 4. Juni 1873, Kgl. preuß. Lt. im Drag.-Rgt Nr. 2; verm. Berlin 11. Okt. 1900 mit — Carola Rosentreter, geb. Danzig 26. Febr. 1878. [Schwedt a. d. O.]
Tochter: Bertha Sophie Louise Christa, geb. Schwedt 12. Juli 1901.

2. † Hans Ludwig David Peter, geb. Klein-Öls 10. April 1838, † das. 11. Sept. 1895, Fkherr auf Schleibitz, Kgl. preuß. Rittm. a. D., EKr des Joh.-O.; verm. Landin 3. Okt. 1862 mit — Leontine Wilhelmine Valeska von Bredow, geb. Rathenow 31. Aug. 1843. [Sibyllenort.]
Kinder: 1) Hans Ludwig David Hasso, geb. Brandenburg 9. Juli 1863, Fkherr auf Schleibitz, Kgl. preuß. Reg.-Assessor a. D. und Rittm. der Res. des Leibkür.-Rgts Nr. 1; verm. Prebberede 3. Okt. 1898 mit — Berta Gfin von Bassewitz, geb. Wesselsdorf 9. Juni 1874. [Schleibitz.]
Kinder: (1) Hans-Ludwig David Viktor Wolfgang, geb. Schleibitz 9. Sept. 1899.
(2) Hans Ludwig David Maximilian, geb. Schleibitz 17. Dez. 1901.
(3) Leontine Adelheid Vera, geb. Schleibitz 13. Mai 1903.
2) Valesca Bertha Nina, geb. Schleibitz 12. März 1866. [Sibyllenort.]
3) Betty Thusnelda Leontine, geb. Schleibitz 19. Jan. 1868. [Sibyllenort.]
4) Hans Ludwig David Peter-Martin, geb. Schleibitz 10. Nov. 1872, Olt. im Feldverm.-Trupp der Schutztruppe für Südwestafrika.

3. Hans Ludwig David Albert, geb. Breslau 13. März 1844; verm. I) Weimar 19. Juli 1871 mit Anna Gfin von Kalckreuth, geb. Kreuznach 13. Juli 1850, † Weimar 13. April 1879; II) Kreuznach 13. Juli 1880 mit deren Schwester — Helene Gfin von Kalckreuth, geb. Düsseldorf 17. März 1852. [Klein-Öls.]

— b) 2r Ehe: 4. † Hans Ludwig David Maximilian, geb. Klein-Öls 12. Juni 1850, † Hwai-lai, China, 27. Nov. 1900, Oberst im Gen.-Stab des Armee-OKmdos in Ostasien; verm. Samm, Estland, 4. März 1889 mit — Magdalene Karoline Josephine gesch. von Ramsay, geb. von Bronikowski, geb. St. Petersburg 16. Nov. 1858 (kath.). [. . .]

5. Marie Albertine Margarete, geb. Berlin 6. März 1852; verm. das. 17. Mai 1871 mit Friedrich Frhrn von Willisen, † Fürstenwalde 26. Juni 1875, Kgl. preuß. Rittm., aggr. dem Ul.-Rgt Nr. 3. [Berlin.]

6. Hedwig Pauline Luise, geb. Berlin 26. Febr. 1859; verm. Klein-Öls 24. Mai 1886 mit Max von Katte, † Roskow 9. Aug. 1902, Herrn auf Roskow, Kgl. preuß. Oberstlt. a. D.

Yrsch.

Katholisch. — Bayern und Baden. — Alter Reichs-Banner- und Frhrnstand d. d. Wien 2. Jan. 1690; Reichsgf. und bayer. Gf. d. d. . . . 15. Juni 1792 (vom Kurfstn Karl Theodor von Pfalzbayern, als Reichsvikar); immatrikuliert im Kgr. Bayern bei der Gfnklasse 30. Juni 1809.

I. Linie.

Im Mannesstamme erloschen.

Stifter: Gf Karl Theodor, geb. 27. Jan. 1766, † 28. März 1854.

† Johann Nepomuk Eduard Kilian Graf von Yrsch, geb. . . 8. Juli 179[7], † München 9. März 1862, Fkherr zc., Kgl. bayer. Km. und OZeremonienm.; verm. . . 15. Febr. 1832 mit Maria Gfin von Kreith, geb. . . 12. Juni 181[2]

† Neufriedheim 2. Sept. 1894, Kgl. bayer. PD., Erz., ED. des Kgl. bayer. Thereſien-O.

Kinder: 1. Adelheid Katharina Maria Anna, geb. München 14. Jan. 1835; verm. daſ. 15. Febr. 1854 mit Otto Frhrn von Magerl, † Tölz 17. März 1865, Kgl. bayer. Km. und Rittm. a. D. [Würzburg.]

2. † Friedrich Chriſtian Auguſt Sigmund, geb. . . 30. Jan. 1837, † München 31. Dez. 1898, Mitbeſ. von Ober- und Unter-Gimpern, Wagenbach und Eulenberg, Kgl. bayer. Km. und Rittm. à la suite: verm. München 14. Jan. 1873 mit Wilhelmine Gfin von Otting und Fünfſtetten, geb. München 17. Febr. 1852, † Mentone 23. April 1904.

Tochter: Anna Maria Luiſe Athenais, geb. München 4. Jan. 1874; verm. Siegsdorf 24. Aug. 1902 mit Adolf Gfn von Spreti, Fkherrn auf Kapfing, NBayern.

II. Linie: Yrsch und Yrsch-Pienzenau.

Stifter: Gf Karl Auguſt, geb. 21. Febr. 1769, † 23. Juli 1846, Bruder des Stifters der I. Linie. — S. Jahrg. 1859, S. 968.

† Karl Auguſt Graf von Yrſch, geb. . . 21. Febr. 1769, † . . 23. April 1846, Kgl. bayer. Km. und Oberſt; verm. . . 12. Febr. 1801 mit Karoline Freiin von Pienzenau, geb. . . 23. März 1783, † Landshut 11. Juni 1862.

Kinder: 1. † Sigismund Karl Auguſt Graf von Yrſch-Pienzenau [bayer. Namen- und Wappenvereinigung 21. Aug. 1857], geb. . . 24. Okt. 1808, † München 28. Jan. 1899, Mitbeſ. von Ober- und Unter-Gimpern, Eulenberg und Wagenbach, Kgl. bayer. Km. und Oberſt à la suite; verm. . . 5. Juni 1839 mit — Adelheid von Stetten, geb. . . 13. Febr. 1820 (evang.), ED. des Kgl. bayer. Thereſien-O. [München.]

Sohn: Ludwig, geb. . . 6. Mai 1842, Herr auf Ober- und Unter-Gimpern, Eulenberg und Wagenbach, Ghzgt. Baden, Kgl. bayer. Km. und Reg.-Aſſeſſor a. D.; verm. . . 31. Aug. 1872 mit — Marie Gfin und Edler Herrin zu Boineburg und Lengsfeld, geb. . . 23. Juni 1854 (evang.). [München.]

Kinder: (1) Eliſabeth Adelheid Marie, geb. München 25. Aug. 1878; verm. München 7. Okt. 1904 mit Guſtav Gfn Adelmann von Adelmannsfelden, Kgl. württemb. Khrn. [Hohenſtadt.]

(2) Wilhelm Sigmund, geb. München 14. Jan. 1880, Kgl. preuß. Lt. im bad. Leibdrag.-Rgt Nr. 20. [Karlsruhe.]

(3) Konrad Karl Theodor, geb. München 27. April 1881, Kgl. preuß. Lt. im bad. Leibdrag.-Rgt Nr. 20. [Karlsruhe.]

(4) Gertraud Helene Maria Anna, geb. München 27. Nov. 1884.

2. Emma Agnes Gfin von Yrſch, geb. Straubing 26. Dez. 1818; verm. Landshut a. d. J. 22. Nov. 1836 mit Ludwig Gfn von Tattenbach, † München 6. Febr. 1904, Kgl. bayer. Oberſten a. D. [München.]

Ysenburg-Philippseich.

Evangeliſch-lutheriſch und katholiſch. — Bayern. — Dynaſtiſcher Abkunft; Reichsgf. d. d. Argentinä 26. Aug. 1442; beſtätigt 12. Nov. 1547; immatrikuliert im Kgr. Bayern bei der Gfnklaſſe 21. Dez. 1812. — S. die Hauptlinie Ysenburg-Philippseich im Goth. Hofkalender, II. Abt.

† Ludwig Rudolf Georg Adolf Friedrich Alexander Graf von Yſenburg-Philippseich, geb. München 7. Febr. 1815, † daſ. 3. Febr. 1889, Kgl. bayer. Gen.-Lt. z. D.; verm. München 19. Aug. 1850 mit Friederike Freiin von Königß, geb. Augsburg 19. Sept. 1832, † München 5. Mai 1903.

Kinder: 1. Fanny Wilhelmine Henriette Luiſe Friederike Georgine, geb. Regensburg 20. Aug. 1852. [. . .]

2. Henriette Julie, geb. Regensburg 3. Juli 1854. [. . .]
3. † Wilhelm Alexander Friedrich Heinrich, geb. Regensburg 14. April 1856, † München 24. Dez. 1900 Kgl. bayer. Km. und Major z. D.; verm. München 17. April 1890 mit — Adelheid Keller von Schleitheim, Freiin von und zu Isenburg, geb. München 7. April 1868 (kath.). [München.]
Kinder (kath.): 1) Emma Friederike Josepha Ludowika Heilwig, geb. München 28. Aug. 1891.
2) Ludwig Joseph Albert Franz Heinrich Dieter, geb. Hohenschwangau 23. Juli 1893.

Zabiello.

Katholisch. — Österreich und Rußland. — Podlachischer Uradel; österr. Anerkennung des Gfnstandes mit dem Beinamen „von Starzów-Zbylutów zu Chrzęzonna" d. d. Wien 11. Sept. 1887 (Diplom d. d. Wien 14. Jan. 1888, für Heinrich Onophrius Maria Zabiello). — Beschreibung des Wappens im Jahrg. 1893, S. 1228.

(S. Jahrg. 1904, S. 982; neuere Nachrichten fehlen.)

Zaluski.

Katholisch. — Österreich (Galizien) und Rußland (Polen). — Masowischer Uradel; Stammgut Zaluskie (nunmehr Zaluski), Kr. Grójec, Gouvt Warschau. — Erbländ.-österr. Bestätigung des Gfnstandes d. d. Wien 18. Mai 1776 (für Ignaz). — W.: Junosza. — S. Jahrg. 1876, S. 912.

† Theophil Adelbert Graf Thabasz von Zaluskie-Zaluski, geb. Krakau 19. April 1760, † Andrychów 9. Aug. 1831 (Sohn des obigen Ignaz). Herr auf Jasienica, Iwonicz ꝛc., K. K. Km. und GRat, Kgl. poln. Kron-Hofschatzm., Oberst-Lbküchenm. von Galizien; verm. I) . . mit Honorata gesch. Fstin Lubomirska, verw. gew. Gfin von Igelström, geb. von Stempkowska, geb. . ., † Garzden . . 1819, EtkrD.; II) . . mit Marianne verw. von Winki-Winogrodzki, geb. von Górska, geb. . . ., † Wrocanka, Galizien, 21. Aug. 1833.
Söhne: a) **1r Ehe**: 1. † Joseph Bonaventura Ignaz, geb. Ojców, Russ.-Polen, 17. Juli 1787, † Krakau 25. April 1866, Herr auf Jasienica, Galizien, und (bis 1821) auf Prystawiany und Puszolaty, Russ.-Litauen, Kgl. poln. Gen.-Major, Kais. russ. Flügeladj., Kurator der Univ. Krakau [franz. baron de l'empire 1813]; verm. Krakau 28. Aug. 1816 mit Sophie Antonia Marianne Barbara Gfin Przerembska, geb. Siedliszowice 15. Juni 1794, † Krakau 6. Juni 1881, Herrin auf Demblin und Siedliszowice (zus. 3841 niederösterr. Joch), Bez.-Hptm.-schaft Dombrowa, Galizien, Grabki und Januszowice, Gouvt Kielce, Russ.-Polen.
Sohn: † Siegmund Gottlieb Adam Hippolyt Eusebius, geb. Krakau 12. Aug. 1817, † das. 23. Nov. 1872; verm. Kolbuszowa, Galizien, 10. Nov. 1853 mit — Henriette Marianne Konstantia von Rucka, geb. Maka, Galizien, 17. Juli 1825, † Kwiltsch 27. Nov. 1888.
Töchter: (1) Sophie Klementine, geb. Tarnów 24. Aug. 1854; verm. Jasienica 15. Aug. 1881 mit Stanislaus Ritter von Wysocki, Reichsratsabg. [Wien.]
(2) Hedwig Angelika Konstantia, geb. Grabki, Russ.-Polen, 24. Nov. 1858; verm. Krakau 20. Sept. 1887 mit Hektor Gfn Kwilecki, Herrn auf Kwiltsch ꝛc., Kgl. preuß. Rittm. a. D. [Schloß Kwiltsch, Reg.-Bez. Posen.]
2. † Theophil Karl, geb. Warschau 25. Jan. 1794, † Iwonicz 28. Nov. 1845, Herr auf Iwonicz ꝛc., Kais. russ. Khr und Geschäftsträger; verm. . . 1826 mit Amalie Przssin Kozielsko-Ogiński, geb. Zalesie bei Wilna 10. Juli 1803, † auf der Insel Ischia 5. Sept. 1858.

Kinder: 1) † Michael Karl, geb. Wilna 24. Febr. 1827, † Iwonicz 16. April 1893, Herr auf Iwonicz, K. u. K. Km. und Major a. D., EKr des souv. Malt.-KrO.; verm. . . 9. Mai 1860 mit Helene Marie Gfin Brzostowska, geb. Florenz 13. Sept. 1833, † Iwonicz 30. Jan. 1892, Herrin auf Czarnożyły, Dymki und Bolków, StkrD.

Kinder: (1) Emma Marie Helene, geb. . . 20. Juli 1863, Herrin auf Iwonicz (1499 niederösterr. Joch), Bez.-Hptmschaft Krosno, Galizien.

(2) Joseph Karl Adam, geb. Iwonicz 12. Okt. 1867, Herr auf Czarnożyły mit Raczyn, Dymki mit Choyna und Huta, und Bolków (ca 15 000 Joch), Russ.-Polen; verm. Warschau 15. Okt. 1892 mit — Isa Hortensia Anastasia Ritta Gfin Tyszkiewicz, geb. Krakau 19. Aug. 1872, Herrin auf Dombrowa, Kr. Wieluń, Gouvt Kalisz. [Czarnożyły, Gouvt Kalisz.]

Kinder: a. Michael Vincenz Maria Balthasar Karl Adam, geb. Warschau 6. Jan. 1894.

b. Karl Waldemar Maria Krzesimir Stanislaus Kasimir, geb. Czarnożyły 13. Jan. 1895.

c. Sophie Helene Maria Benvenuta Antoinette Emma, geb Iwonicz 20. April 1898.

d. Ireneus Dominik Maria Chwalibog Waldemar Alfons, geb. Dombrowa 28. Febr. 1900.

e. Bogdan Philipp Maria Ignaz Anton Franz, geb. Iwonicz 29. Juli 1902.

2) Eugenie Sophie Marie, geb. Gulbin, Russ.-Litauen, 7. Aug. 1829; verm. Wien 17. April 1849 mit Ladislaus Ritter von Gołasze-Dąb-Gołaszewski, Herrn auf Targowiska, Galizien.

3) Honorata Ida Emma, geb. Memel 13. Aug. 1831; verm. Wien 15. April 1849 mit Theophil Ritter von Ostaszewski, † . . 9. Aug. 1889, Herrn auf Wzdów, Grabownica und Klimkówka, Galizien.

4) Karl Bernhard, geb. Memel 20. Aug. 1834, K. u. K. Km., GRat und a. o. G. u. b. M. a. D., EKr des souv. Malt.-KrO. [Ischia und Klimkówka bei Rymanów, Galizien.]

5) Stanislaus Maria Joseph, geb. Iwonicz 28. Dez. 1838. [Florenz.]

6) Rosa Angela Ida, geb. Iwonicz 11. Sep. 1841, StkrD.; verm. Wien 10. Okt. 1863 mit Hugo Gfn von Seilern und Aspang, † München 15. Nov. 1886. [Nizza.]

7) Johanna Amalie Franziska, geb. Iwonicz 27. Mai 1843; verm. Frysztak, Galizien, 27. Dez. 1860 mit Veit Gfn von Żelanka-Żelenski, † Słotwina 7. Febr. 1873, Herrn auf Brzésko, Słotwina ꝛc., Galizien, K. u. K. Km. [. . .]

— **b) 2r Ehe:** 3. † Johann Konrad, geb. Jasienica 25. Nov. 1820, † . . 27. März 1887 [eingetragen in die galizische Adelsmatrikel 12. Juni 1874]; verm. Kaschau 7. Mai 1844 mit Emilie Leopoldine von Auerhammer, geb. Lemberg 26. Dez. 1826, † Potok 20. Sept. 1891.

Kinder: 1) Helene Josepha, geb. Żółków, Galizien, 19. April 1848; verm. Lemberg 25. Mai 1869 mit Franz Ritter von Huk-Żurakowski, Herrn auf Charkowce und Worobjówka, Gouvt Wolynien. [. . .]

2) Emilian Ludwig, geb. Żółków 31. Dez. 1852; verm. Budapest 14. Okt. 1882 mit Gisela Elisabeth Marie Rendtvich von Cserkút, geb. Ofen 10. Juni 1859, † Sušak 5. Jan. 1895. [Fiume.]

Zamoyski.

Katholisch. — Rußland (Polen), Österreich (Galizien), Preußen (Prov. Posen), Ungarn und Frankreich. — Kleinpolnischer Uradel. — W.: Jelita. — S. Jahrg. 1870, S. 1222, Jahrg. 1868, S. 1023, und Jahrg. 1862, S. 1012.

Digitized by Google

A.

Galiz. Gf. d. d. Wien 30. Jan. 1780 (von der Kaiserin Maria Thereſia für die Brüder Johann Jakob und Andreas). — Beſitz: Das 1589 geſtiftete und 1590 beſtätigte Majorat Zamość, ruſſ. Gouvt Lublin.

† Stanislaus Graf Saryusz von Zamość-Zamoyski, geb. . . 13. Jan. 1775, † Wien 2. April 1856, 12. Majoratsherr, Präſ. des Senats des Kgr. Polen, Kaiſ. ruſſ. WGRat; verm. . . 20. Mai 1798 mit Sophie Przſſin Czartoryska, geb. Warſchau 15. Okt. 1778, † Florenz 27. Febr. 1837.

Söhne: 1. † Konſtantin, geb. . . 9. April 1799, † . . 9. Jan. 1866, 13. Majoratsherr; verm. . . mit Angelika Przſſin Sapieha, geb. . . ., † . . 2. Okt. 1855.

Söhne: 1) † Thomas Franz, geb. . . 18. Jan. 1832, † San Remo 21. Dez. 1889, 14. Majoratsherr; verm. . . 26. Sept. 1869 mit — Marie Gfin Potocka, geb. Warſchau . . 1851 (wiederverm. Klemenſów 25. Juli 1893 mit Konſtantin Pr. Lubomirski [. . .]).

Kinder: (1) Natalie Marie Angelika Luiſe, geb. Warſchau 27. Juli 1870; verm. daſ. 29. Jan. 1891 mit Stephan Pr. Lubomirski. [Kruszyna.]

(2) Moritz Klemens, geb. . . 30. Juli 1871, 15. Majoratsherr. [. . .]

(3) Franz Thomas, geb. . . 30. Juli 1873. [. . .]

(4) Marie, geb. Warſchau 9. Mai 1877; verm. daſ. 23. Aug. 1897 mit Julius Gfn Potocki, Herrn auf Młoszowa.

(5) Joſeph, geb. . . 14. Mai 1880. [. . .]

2) † Karl Ignaz, geb. Klemenſów 14. März 1834, † Paris 2. Febr. 1892; verm. Paris 15. Jan. 1874 mit — Marie von Kronenberg, geb. . . (wiederverm. Nizza 10. Juni 1899 mit Guſtav Baron von Taube [. . .]).

2. † Andreas Arthur, geb. Wien 2. April 1800, † Krakau 29. Okt 1874, poln. Min. des Innern; verm. . . 16. Sept. 1824 mit Roſa Gfin Potocka, geb. . . 16. Juni 1802, † . . 27. Okt. 1862.

Kinder: 1) † Cäcilie, geb. . . 10. Mai 1831, † Krakau . . Aug. 1904; verm. Klemenſów 15. Juli 1853 mit Georg Zſtn Lubomirski, † . . 24. Mai 1872, Majoratsherrn auf Przeworsk ꝛc.

2) Johann Michael, geb. . . 29. Nov. 1832. [London.]

3) Roſa, geb. Warſchau 29. Juli 1836; verm. daſ. 5. Juni 1859 mit Eugen Zſtn Lubomirski. [Kruszyna.]

4) Zdzislaus, geb. . . 30. Mai 1842, Herr auf Jadów, Ruſſ.-Polen; verm. . . 28. Sept. 1865 mit — Marie von Szwykowska, geb. . . . [Warſchau, Lochów und Miñkowicze, Ruſſ.-Polen.]

Töchter: (1) Roſa Hedwig, geb. . . 29. Aug. 1866 [. . .]; verm. . . Warſchau 4. Sept. 1896 mit Louis Ernſt Marie Comte de Clermont-Gallerande (geſch. 1897).

(2) Marie, geb. . . 20. März 1868; verm. Warſchau 30. April 1889 mit Wladislaus Pr. Drucki-Lubecki. [Szczuczyn, Ruſſ.-Polen.]

(3) Hedwig Sophie Chriſtine, geb. Miñkowicze 27. März 1875; verm. Warſchau 27. Okt. 1897 mit Stephan Gfn von Kwilcz-Kwilecki, Herrn auf Jankowice, Kr. Poſen-Weſt, Kgl. preuß. Lt. a. D. [Jankowice.]

(4) Thereſe, geb. . . 1876; verm. Warſchau 8. März 1899 mit Jacques Gfn Potocki. [. . .]

(5) Johanne, geb. . . 1879; verm. Paris 15. Juni 1904 mit Johann Gfn Potocki. [Peczara, Podolien.]

(6) Iſabella, geb. . . 1881.

3. † Johann, geb. . . 16. Febr. 1802, † Tyczyn 5. Dez. 1879, Herr auf Kozłówka ꝛc., Kaiſ. ruſſ. Khr; verm. . . 4. Juli 1843 mit Anna Gfin Mycielska, geb. . . 25. Juni 1818, † Paris 15. Dez. 1859.

Söhne: 1) Konſtantin, geb. . . 22. Febr. 1846, 1. Majoratsherr auf Kozłówka, Kr. Lublin, Ruſſ.-Polen; verm. Warſchau 30. Aug. 1870 mit — Angela Gfin Potocka, geb. . . 1850. [Schloß Kozłówka und Warſchau.]

2) Johann Ladislaus, geb. . . 6. Juli 1849, Herr auf Sokołow, Galizien; verm. Paris 19. März 1881 mit Louise Eugenie Pelissier a. d. H. des Duc de Malakoff, geb. . . 5. März 1860 (gesch. . . Mai 1888).

4. † Ladislaus, geb. Paris 24. März 1803, † das. 11. Jan. 1868, Kgl. großbrit. Div.-Gen.; verm. . . 14. Okt. 1852 mit — Hedwig Gfin von Kościelec-Dzialyńska, geb. . . 4. Juli 1831, Herrin auf Jarosławice, Babin und Bagrowo, Kr. Schroda, Prov. Posen. [Paris und Zakopane, Galizien]

Kinder: 1) Johann Ladislaus, geb. . . 18. Okt. 1853, Herr auf Kórnik, Kr. Schrimm, Prov. Posen, und Zakopane, Galizien. [Zakopane.]

2) Marie, geb. . . 1860.

5. † Zdzislaus, geb. . . 28. Jan. 1810, † Wien 13. Aug. 1855; verm. . . 6. April 1834 mit Josephine Walicka, geb. . ., † Krakau 20. Mai 1880.

Kinder: 1) † Stephan, geb. . . 7. Sept. 1837, † Wysocko 22. Jan. 1899, Herr auf Wysocko; verm. Krzeszowice 24. Aug. 1870 mit — Sophie Gfin Potocka, geb. . . . [Krakau und Wysocko, Galizien.]

Kinder: (1) Adam Zdzislaus, geb. Wysocko 30. Sept. 1872. [. . .]

(2) Ladislaus, geb. . . 19. Dez. 1873; verm. Krakau 27. Nov. 1900 mit — Maria Mężyńska, geb. . . . [. . .]

(3) Sigmund, geb. Krzeszowice 26. April 1875. [. . .]

(4) Sophie, geb. . . 20. Jan. 1880.

(5) Katharine, geb. . . 1883.

(6) Wanda, geb. Krakau 15. Sept. 1892.

2) Sophie, geb. . . 30. Okt. 1839, K. u. K. PD.; verm. Krakau 15. Juli 1861 mit Johann Gfn Tarnowski, † Dzików 11. Mai 1894, Herrn auf Tarnobrzeg mit Dzików ꝛc., K. u. K. GRat, Ldmarschall von Galizien. [Tarnobrzeg, Galizien.]

3) Marie, geb. Wysocko 25. April 1841, K. u. K. PD.; verm. Warschau 24. Juni 1863 mit Thaddäus Pr. Lubomirski. [Warschau u. Mała-Wieś, Russ.-Polen.]

4) Wanda, geb. . . 13. Dez. 1846, Herrin auf Mogielnica, Russ.-Polen; verm. Krakau 29. Dez. 1875 mit Stanislaus Gfn Grocholski, Herrn auf Pietniczany, Russ.-Polen.

6. † August, geb. . . 8. Nov. 1811, † Bachórzec 23. Febr. 1889, Herr auf Włodawa und Różanka, russ. Gouvt Siedlec; verm. . . 8. April 1843 mit Elfriede Gfin Tyzenhaus, geb. . ., † Warschau 26. Febr. 1873.

Kinder: 1) Elisabeth, geb. . . 24. Aug. 1846, Herrin auf Bachórzec, Kr. Przemyśl, und Serednie-Wielkie, Kr. Sanok (zus. 3000 Joch), Galizien; verm. Leopol 9. Juni 1872 mit Ignaz Gfn Krasicki von Siecin, Herrn auf Lisko ꝛc. [Schloß Bachórzec und Schloß Lisko.]

2) Marie, geb. . . 7. Dez. 1847; verm. Warschau . . 1868 mit Dr. jur. Paul Popiel, Herrn auf Sciborzyce, russ. Gouvt Kielce. [Krakau.]

3) August Adam, geb. . . 15. Jan. 1856, Herr auf Włodawa; verm. Warschau 3. Okt. 1883 mit — Rosa Gfin Zamoyska, geb. Warschau 31. Dez. 1862 (s. unten). [Schloß Rożanka, Russ.-Polen.]

Kinder: (1) Sophie, geb. Warschau 4. Febr. 1885; verm. Rożanka 16. Juli 1904 mit Ladislaus Sobański. [. . .]

(2) Marie, geb. Warschau 16. Juli 1886.

(3) Konstantin, geb. Różanka 8. Jan. 1894.

(4) Rosa Marie, geb. Różanka 2. Okt. 1896.

4) Anna, geb. . . 26. Nov. 1858; verm. Bachórzec . . Nov. 1890 mit Johann-Florian Gfn Zamoyski (s. unten). [. . .]

5) Thomas, geb. . . 2. Febr. 1861, Herr auf Iwie und Jabłoń, Russ.-Polen; verm. Wien 30. Aug. 1887 mit — Ludmilla Gfin Zamoyska, geb. Alba-Lebota 28. Jan. 1864 (s. B.). [Jabłoń bei Warschau und Bresztovány bei Tyrnau.]

Kinder: (1) Elisabeth, geb. Warschau . . 1888.

(2) Elfrieda, geb. Bresztovány . . 1890.

(3) August, geb. Jabłoń 28. Juni 1893.

Digitized by Google

7. † Stanislaus (-Kostka) Johann Andreas, geb. . . 13. Aug. 1820, † Podzamcze 27. Juni 1889, Herr auf Macieynowice und Magnuszew, russ. Gouvt Siedlec; verm. . . 10. Juni 1851 mit Rosa Marianne Eva Gfin Potocka, geb. . . 12. Febr. 1831, † Podzamcze 21. April 1890.
Kinder: 1) Andreas Przemyslaus Konstantin Johann Ladislaus Zdislaus August Stanislaus (-Kostka) Adam Albert, geb. Warschau 10. Juli 1852, Herr auf Macieynowice, Kr. Garwolin, Russ.-Polen, Lubowla und Druzbaki, Kom. Zips; verm. Paris 19. Nov. 1885 mit — Karoline Przssin von Bourbon-Sizilien (des Gfn von Trapani Tochter), geb. Neapel 20. März 1856. [Warschau, Schloß Podzamcze und Schloß Lubowla in der Zips.]
Kinder: (1) Maria Josepha, geb. Warschau 23. Mai 1887.
(2) Franz de Paula, geb. Lubowla 22. Mai 1888.
(3) Stanislaus (-Kostka), geb. Warschau 20. Dez. 1889.
(4) Marie Isabella Rose, geb. Krakau 20. April 1891.
(5) Marie Therese, geb. Krakau 29. Nov. 1894.
(6) Marie Karoline Françoise Josephine Antoinette Eustochia Konstanze, geb. Krakau 22. Sept. 1896.
2) Marie Celine Hedwig Elisabeth, geb. Wien 24. Nov. 1855. [. . .]
3) Therese Marie Elisabeth, geb. Warschau 26. Febr. 1858; verm. das. 29. April 1884 mit Ludwig Gfn von dem Broele-Plater gen. von Syberg zu Wischling. [. . .]
4) Johann-Florian, geb. Podzamcze 13. Aug. 1860; verm. Bachórzec . . Nov. 1890 mit — Anna Gfin Zamoyska, geb. . . 26. Nov. 1858 (s. oben). [. . .]
5) Rosa Marie Elisabeth Alexandrine, geb. Warschau 31. Dez. 1862; verm. das. 3. Okt. 1883 mit August Gfn von Zamoyski (s. oben). [Schloß Rózanka, Russ.-Polen.]
6) Konstanze Anna Marie, geb. Pau 2. Juli 1864, K. u. K. PD.; verm. Podzamcze 23. Febr. 1895 mit Eustachius Pr. Sanguszko-Lubartowicz, † Gries bei Bozen 2. April 1903, K. u. K. GRat und ehem. Statth. von Galizien. [Lemberg.]
7) Sophie Marie Josephine, geb. Pau 23. März 1866; verm. Warschau 30. Aug. 1886 mit Thaddäus Gfn Grocholski, Herrn auf Strzyszawka, Russ.-Polen.
8) Stanislaus (-Kostka) Peter Andreas Josaphat, geb. Pau 24. Juli 1867. [. . .]
9) Ladislaus-Leo, geb. Pau 11. Aug. 1868; verm. Warschau 29. Sept. 1897 mit — Sophie Przssin Swiatopolk-Czetwertyńska, geb. Milanów 15 Mai 1875. [Warschau.]
10) Hedwig Marie Kunigunde Griselde, geb. Podzamcze 11. Febr. 1870. [. . .]
11) Adam-Michael Ludwig von Gonzaga Markus, geb. Podzamcze 18. Juni 1873; verm. Peczara 16. Okt. 1897 mit — Marie Gfin Potocka, geb. . . Dez. 1878. [. . .]
12) Elisabeth Marie Bronislawa Antoinette, geb. Podzamcze 3. Sept. 1874; verm. . . 26. April 1898 mit Joseph Gfn von dem Broele gen. Plater, Herrn auf Bialaczew, Gouvt Kielce.

B.

Österr. Gf. d. d. Wien 14. Juli 1820 (für Stanislaus)

† Stanislaus Graf Saryusz-Zamoyski, geb. . ., † . .; verm. . . mit Luise Gfin Grocholska, geb. . . ., † . . .
Söhne: 1. † Adam, geb. . . 26. April 1793, † . . 1865, Herr auf Lopatyn und Szczurowice, Galizien; verm. . . mit — Rosalia von Grabianka, geb. . . 1818, Herrin auf Ochladów, Zelechow und Muskanie, Galizien. [. . .]
Töchter: 1) Wanda, geb. . . 27. März 1837.
2) Ludovika, geb. . . 18. April 1850, Herrin auf Dębiny (1006 Joch), Oplucko

(240 Joch) und Niwice (820 Joch), Galizien; verm. . . 8. Jan. 1876 mit Ladislaus Ritter von Rozwadowski, Herrn auf Tuchów und Brzozowa, Galizien, K. u. K. Major im Genieſtabe der Reſ. [. . .]

2. † Joſeph, geb. . . 17. März 1797, † Bresztovan 3. Jan. 1882, K. u. K. OLt. a. D.; verm. . . 15. Okt. 1825 mit Eleonore Gfin von Abensperg und Traun, geb. . . 18. März 1803, † Ober-St. Veit bei Wien 2. Juni 1882.

Söhne: 1) Franz-Xaver, geb. . . 8. Sept. 1826, K. u. K. Km. und Rittm. a. D.; verm. Mołoczki, Wolynien, 3. Nov. 1861 mit — Albertine Gfin Gižycka, geb. . . . [Mołoczki.]

Tochter: Marie Eleonore, geb. Mołoczki 16. Okt. 1862; verm. Wien 23. Jan. 1881 mit Adam Pr. Lubomirski, † Mižyniec 22. Nov. 1893, Majoratsherrn auf Mižyniec ꝛc. [Mižyniec bei Przemyśl.]

2) Joſeph Julian Franz Anton, geb. Tyrnau 9. Jan. 1831, Dr. jur., K. u. K. Km. und Rittm. a. D.; verm. Grodietz 5. Okt. 1867 mit Anna Eleonore (Annalore) Freiin Zobel von Giebelſtadt und Darſtadt, geb. Grodietz 15. Mai 1848, † Pallanza 10. Mai 1890. [Preßburg.]

Kinder: (1) Sophie Maria Anna Eleonore Adolfine Ludmille Frédérique, geb. Bresztovan 4. Juli 1868, HofD. J. K. u. K. H. der Frau Ehzgin Maria Joſepha und StkrD. [. . .]

(2) Johann-Joſeph Heinrich Maria Franz Eugen Philipp Anton, geb. Preßburg 4. Mai 1873, K. u. K. Hptm. im Feldjägerbat. Nr. 23, zuget. dem Gen.-Stab beim 3. Rgt der Tiroler Kaiſerjäger. [. . .]

(3) Johanne-Eleonore Gabriele Maria Thereſe Sophie Anna Ludmille, geb. Preßburg 4. Mai 1873 (Zwillingsſchweſter des Vorigen), HofD. J. K. u. K. H. der Frau Ehzgin Iſabella und StkrD. [. . .]

(4) Feri Franz-Joſeph Maria Adelbert, geb. Motešicz, Kom. Trentſchin, 7. Sept. 1870. [Urycz, Galizien.]

(5) Hedwig Maria Ludmilla Leona, geb. Motešicz 20. Febr. 1878.

(6) Marie (Maja) Ludmilla Henriette Sophie Anna Eleonore Hedwig, geb. Preßburg 9. April 1887.

3) Eugen, geb. . . 23. Dez. 1833, K. u. K. Km. und Rittm. a. D.; verm. Preßburg 18. Nov. 1860 mit Marie Oskay von Ocscó und Felſö-Dubovan, geb. . . 1842, † Aba-Lehota 13. Febr. 1864. [Aſchach a. d. D.]

Töchter: (1) Maria Judith Eleonore Eugenie Ludmille, geb. Aba-Lehota 2. Dez. 1861, Herrin auf Szeptencz-Ujfalu, Ocscó, Karacſond und Szent-Iványi, StkrD.; verm. Preßburg 20. Mai 1885 mit Albert Baron Steiger-Münſingen von Rolle und Mont (reform.), K. u. K. Km. und OLt. a. D. [Szeptencz-Ujfalu, Kom. Neutra, und Marienberg bei Urfahr.]

(2) Ludmilla, geb. Aba-Lehota 28. Jan. 1864; verm. Wien 30. Aug. 1887 mit Thomas Gfn Zamoyski, Herrn auf Iwie und Jabłoń (ſ. A.). [Jabłoń bei Warſchau und Bresztovány bei Tyrnau.]

Zay von Csömör.

Lutheriſch. — Ungarn. — Magyariſcher Urſtamm, ſeinen Adel und ſein erſtes Beſitztum der Arpádſchen Länderverteilung verdankend; ungar. Baronat und Magnat 1. Juli 1560; ungar. Gf. d. d. Preßburg 12. Nov. 1830.

† Karl Graf Zay von Csömör, geb. . . 12. Febr. 1797, † . . 8. Okt. 1871, K. u. K. Km., Gen.-Inſpektor der Kirchen und Schulen Augsb. Konf. im Kgr. Ungarn (1840—1849); verm. I) . . 22. Mai 1820 mit Karoline Freiin Prónay von Tót-Próna, geb. . . 27. Febr. 1803, † . . 14. Febr. 1852; II) . . 16. Febr. 1857 mit — Aloyſia Gfin Berényi von Karáncs-Berény, geb. . . 23. Jan. 1831 (kath.). [Preßburg.]

Kinder 1r Ehe: 1. † Ludwig, geb. . . 18. Dez. 1821, † Hainburg 7. April 1888,

Digitized by Google

Herr auf Zay-Ugrócz, K. u. K. Km. und Rittm. a. D.; verm. Rovnye 8. Jan. 1856 mit — Marie Gfin Kolowrat-Krakowsky, geb. . . 22. Jan. 1825 (kath.), K. u. K. PD. und StkrD. [. . .]

2. † Albert Karl, geb. . . 22. Juni 1825, † Budapest 11. Juli 1904, Herr auf Zay-Ugrócz; verm. . . mit Emilie von Dubovszky, geb. . . 9. Sept. 1839 (kath.). † . . 1. Sept. 1894.
   Kinder: 1) Emilie, geb. Preßburg 28. Juni 1857 (kath.). [. . .]
   2) Nikolaus, geb. . . 14. Jan. 1864, Herr auf Topolovácz, Kroatien, erbl. Mitgl. des ungar. OHauses; verm. Budapest 12. Jan. 1889 mit — Margarete Gfin Károlyi von Nagy-Károly, geb. Nagy-Karoly 3. Aug. 1868 (kath.), K. u. K. PD. [Zay-Ugrócz.]
   Kinder: (1) Karl Albert Viktor György, geb. Erdö-Kövesd 7. Juli 1890.
   (2) Klara Irma Emilie Auguste, geb. Zay-Ugrócz 21. Nov. 1899 (kath.).
   3) Ladislaus, geb. . . 1. April 1866, Kgl. ungar. Lt. der Ref. des Honvédhuf.-Rgts Nr. 9. [. . .]
   4) Karl Emerich, geb. . . 24. Nov. 1864; verm. . . 1895 mit — Gabrielle Bárdy, geb. . . . [. . .]
   Tochter: Gabrielle, geb. . . 1897.
   5) Ludovika (Luise) Marie Eleonora Gisella, geb. . . 2. Sept. 1870 (kath.); verm. . . 17. Febr. 1901 mit Franz Schwertner. [. . .]
   6) Karl, geb. . . 9. März 1872. [. . .]
   7) Eleonora, geb. . . 2. Mai 1879 (kath.). [. . .]

3. Eleonora, geb. Bucsán 3. April 1831; verm. I) . . 28. Mai 1854 mit Achilles Frhrn von Danckelman, † . . 13. Febr. 1858, K. K. Rittm. a. D.; II) Zéla, Kom. Neutra, 20. Aug. 1862 mit Viktor Gfn von Graevenitz, K. u. K. Km., GRat und Gen. der Kav. i. R. [Császkócz, Ungarn.]

Zech.

Evangelisch. — Preußen. — Reichsadel und Ritterstand mit dem Titel „Edler Herr" d. d. Wien 1. Febr. 1716; kursächs. Anerkennung 15. Mai 1717; Reichsfrhr. und Edler-Pannerherrenstand d. d. 27. Jan. 1729; kursächs. Anerkennung 6. Juli 1729; Reichsgf. (im kursächs. Reichsvikariat) d. d. Dresden 14. Aug. 1745 (für Bernhard Edlen Herrn von Zech). — S. Jahrg. 1867, S. 1019; vgl. auch den nachstehenden Artikel.

† Heinrich Bernhard Moritz Viktor Graf von Zech, geb. Heilbronn 27. Mai 1829, † Wiesbaden 9. April 1889; verm. . . 4. Nov. 1855 mit Dorothea Stockhausen, geb. Offenbach 15. Okt. 1835, † Heidelberg 11. März 1897.

Kinder: 1. Dorothea Adeline Viktorine Bertha Marie, geb. Stuttgart 15. Okt. 1856. [. . .]

2. † Viktor Karl Ludwig, geb. Stuttgart 2. Mai 1858, † Tanga, Ostafrika, 31. Okt. 1896; verm. Wiesbaden 2. Febr. 1889 mit — Anna Eleonore Charlotte Helms, geb. Ober-Rad bei Frankfurt a. M. 28. Juni 1848 [. . .]
   Tochter: Kolilee Sophia Dorothea Augusta Wilhelma Erna Kaethe Wally, geb. Friedrich-Wilhelms-Hafen, Kaiser Wilhelms-Land, Neu-Guinea, 24. April 1892.

3. Konstantin Karl Friedrich, geb. . . 4. Febr. 1860; verm. . . 20. April 1893 mit — Minette Amalie Viktorine Marie Luise Auguste von Printz, geb. . . 25. Jan. 1868. [. . .]
   Tochter: Anna Dorothea Elisabeth, geb. Idstein 15. Mai 1891.

4. Wilhelm Gustav Friedrich, geb. Wiesbaden 5. Okt. 1862, Rechtsanwalt, Kgl. preuß. OLt. der Ldw.-Inf.; verm. Wiesbaden 1. April 1889 mit — Elisabeth Amalie Heiser, geb. . . 20. Okt. 1864. [Wiesbaden.]
   Kinder: 1) Luise Marie Dorothea Johanna, geb. Hannover 17. Jan. 1890.

Digitized by Google

2) Dorothea Anna Minette, geb. Wiesbaden 26. Juli 1893.
3) Bernhard Norbert Karl Ludwig, geb. Wiesbaden 12. Okt. 1898.

Zech, sonst von Burkersroda

(a. d. H. der Herren von Burkersroda).

Evangelisch. — Preußen (Prov. Sachsen und Schlesien) und Kgr. Sachsen. — Preuß. Gf. als „Gf von Zech, sonst von Burkersroda" (durch Übertragung des dem Bernhard von Zech d. d. Dresden 14. Aug. 1745 im kursächs. Reichsvikariat erteilten Reichsgfnstandes — s. den vorhergehenden Artikel — infolge stattgehabter Adoption) laut Diplom d. d. Paris 18. Sept. 1815 (für Johann Christian August von Burkersroda). — S. den Artikel Burkersroda im Gothaischen Genealog. Taschenbuch der Adeligen Häuser, Bd. VI, 1905.

† Julius Graf von Zech, sonst von Burkersroda, geb. . . 19. Juli 1805, † Bündorf 17. Juni 1872, Herr auf Kötzschau, Bündorf ꝛc., Kgl. preuß. Khr und GRat, RRr des Joh.-O.; verm. I) . . 14. Okt. 1834 mit Augustine Margarete von Haeseler, geb. . . 2. Sept. 1809, † . . 8. Okt. 1845; II) Merseburg 16. Dez. 1851 mit Thekla von Krosigk, geb. Merseburg 13. April 1824, † das. 19. Dez. 1898.

Söhne: a) 1r Ehe: 1. † Julius, geb. . . 8. Aug. 1835, † . . 20. Dez. 1876, Herr auf Goseck, Eulau, Bündorf, Geusa, Diebsa und Quitzdorf, Kgl. preuß. Schloßhptm. von Merseburg, RRr des Joh.-O.; verm. Gröditz 14. Nov. 1871 mit — Elisabeth Franziska von Gersdorff, geb. Dresden 21. Juli 1846 (wiederverm. Baden-Baden 16. Jan. 1894 mit Eugen von Roeder, Kgl. preuß. Major a. D. [Bündorf bei Merseburg]).

Söhne: 1) Ludwig Rudolf, geb. Goseck 1. Nov. 1873, Herr auf Goseck (450 ha) und Eulau (312 ha), Kr. Querfurt, und Geusa (150 ha), Kr. Merseburg, Kgl. preuß. Lt. der Res. des Hus.-Rgts Nr. 12; verm. Ober-Stradam 31. Mai 1904 mit — Gertrud von Reinersdorff-Paczensky und Tenczin, geb. Ober-Stradam 6. Aug. 1883. [Goseck.]

2) Rudolf Otto Wilhelm, geb. Freiburg i. Br. 2. Mai 1875, Herr auf Bündorf, Kr. Merseburg, Kgl. preuß. Lt. im Königsul.-Rgt Nr. 13. [Hannover.]

— b) 2r Ehe: 2. Friedrich Ludwig, geb. Bündorf 18. Febr. 1853, Herr auf Börln und Radegast, Kgr. Sachsen, sowie auf Kötzschau (196 ha; seit 1518 im Bes. der Fam.), Kr. Merseburg, Kgl. sächs. Khr, RRr des Joh.-O.; verm. Gamig 18. Febr. 1880 mit — Margarete von Lüttichau, geb. Pulsnitz 5. Sept. 1861. [Börln bei Dahlen.]

Kinder: 1) Luise Thekla Margarete, geb. Dresden 22. März 1881; verm. das. 23. Febr. 1904 mit Dr. jur. Wulff Frhrn von der Borch, Kgl. preuß. OLt. der Res. des Hus.-Rgts Nr. 3. [Friedeburg a. d. S.]

2) Ernst Lothar Julius, geb. Dresden 7. Febr. 1885, Dr. jur. [Heidelberg.]

3) Gertrud Maria, geb. Börln 28. Aug. 1887.

Zech auf Neuhofen.

Katholisch. — Bayern und Österreich. — Reichsfrhr. (im kurbayer. Reichsvikariat) 10. Sept. 1745; kurbayer. Ausschreibung 28. Nov. 1747; Reichsgf. mit Wappenvermehrung (dem der † steiermärk. Zech von Lobming) d. d. Wien 27. Sept. 1773; kurbayer. Anerkennung 19. Jan. 1774; immatrikuliert im Kgr. Bayern bei der Gfnklasse 30. Nov. 1818.

† Johann Nepomuk Felix Graf von Zech auf Neuhofen, geb. München 13. Dez. 1745, † Neuhofen 12. Juni 1814, kurpfalzbayer. Km., WGRat und

(letzter) Vizedom von Straubing, Herr auf Neuhofen, Soln, Warnberg und Königswiesen; verm. . . 8. Dez. 1779 mit Friederike Gfin Hörwarth von Hohenburg, geb. Straubing 21. Dez. 1759, † Neuhofen 4. Febr. 1818.

Söhne: 1. † Johann Nepomuk Joseph Hermann, geb. Steinach 7. April 1789, † München 12. Mai 1850, Herr auf Steinach, Kgl. bayer. Km.; verm. . . 8. Dez. 1818 mit Maria Anna Vogler, geb. . . 10. Aug. 1796, † München 23. Jan. 1874.

Söhne: 1) Johann Nepomuk Friedrich, geb. Neuhofen 17. Mai 1826, Kgl. bayer. OLdesger.-Rat a. D.; verm. Seehaus 16. Aug. 1859 mit — Elisabeth Berger, geb. Seehaus 14. Dez. 1838. [München.]

Söhne: (1) Johann Nepomuk Franz, geb. Seehaus 10. Juli 1860, Kgl. bayer. Km., Major und Bat.-Kmdr im Inf.-Leibrgt; verm. Wiesbaden 15. Okt. 1892 mit — Mathilde Nanny Sophie Adolfine Kekule von Stradonitz, geb. Darmstadt 10. Juli 1868. [München.]

Tochter: Johanna Nepomucene Elisabeth Mathilde, geb. Berlin 28. Jan. 1903.

(2) Johann Nepomuk Theodor, geb. Seehaus 7. Sept. 1861, K. u. K. Hptm. im Inf.-Rgt Nr. 59. [. . .]

(3) Johann Nepomuk Maximilian, geb. Traunstein 11. Juli 1863, Kgl. bayer. Km., Hptm. und Batt.-Chef im 5. Feldart.-Rgt; verm. München 17. Nov. 1890 mit — Else Adolfine Julie Friederike Karoline Kornelia Lang, geb. Wiesbaden 21. Jan. 1872. [Landau.]

Kinder: a. Johann Nepomuk Emil Friedrich, geb. München 9. Sept. 1891. b. Johanna Nepomucene Elisabeth Helene, geb. München 19. Nov. 1892. c. Johann Nepomuk Hugo, geb. Tölz 31. Aug. 1897.

(4) Johann Nepomuk Felix Julius, geb. Straubing 23. April 1868, Kgl. bayer. Km. und Hptm. der Ref. des 2. Inf.-Rgts, Kais. deutscher Reg.-Rat und Kanzler beim Gouvt von Togo.

2) Johann Nepomuk Julius, geb. Neuhofen 22. Juli 1831, Kgl. bayer. Km. und Gen.-Lt. z. D.; verm. Kitzingen 27. Okt. 1862 mit — Emma Leontine Sitzler, geb. Kitzingen 24. Juni 1840. [München.]

2. † Johann Nepomuk Friedrich, geb. . . 15. Sept. 1795, † München 22. Juni 1874, Kgl. bayer. Rittm. a. D.; verm. . . 20. Mai 1828 mit Karoline Steidel, geb. . . 20. Jan. 1803, † . . .

Sohn: Johann Nepomuk Karl Friedrich, geb. Neuhofen 4. Nov. 1829, Kgl. bayer. Km. und Gen.-Lt., Plt. der Kgl. Leibgarde der Hartschiere. [München.]

Zedlitz und Trützschler

(a. d. H. der Herren Trützschler von Falkenstein).

Evangelisch. — Preußen (Prov. Schlesien). — Preuß. Gf. als „Gf von Zedlitz und Trützschler" (durch Übertragung des dem Nikolaus Friedrich Frhrn von Zedlitz-Wilkau, Herrn auf Frauenhayn und Rungendorf am 10. April 1764 verliehenen preußischen Gfnstandes) d. d. Berlin 22. Febr. 1810 (auf dessen Schwestersohn und Erben: Gottlieb Julius Trützschler von Falkenstein, Herrn auf Schwentnig, Petrikau, Frauenhayn und Rungendorf). — Besitz: a) Das Fideikommiß Schwentnig (315 ha) mit Klein-Kniegwitz (30 ha) und Prschedrowitz (218 ha), Kr. Nimptsch; b) das Fideikommiß Petrikau (173 ha), Kr. Nimptsch. — S. auch den Artikel Trützschler von Falkenstein im Gothaischen Genealog. Taschenbuch der Adeligen Häuser, Bd. I, 1900, und den Artikel Trützschler Frhrn zum Falkenstein im Taschenbuch der Freiherrl. Häuser.

† Gottlieb Julius Graf von Zedlitz und Trützschler, geb. Zessel 31. M. 1775, † Frauenhayn 2. Jan. 1838; verm. Altenburg 19. Nov. 1797 mit Ernestine von Trutzschler, geb. Altenburg 18. Nov. 1779, † Frauenhayn 5. Mai 18[illegible]

Söhne: 1. † Karl Eduard, geb. Altenburg 26. März 1800, † Schwentnig 26. Dez. 1880, Fkherr auf Schwentnig ꝛc., Kgl. preuß. WGRat und Reg.-Präs., ERr des Joh.-O.; verm. I) Berlin 7. Okt. 1825 mit Ulrike Freiin von Vernezobre de Laurieux, geb. Hohen-Finow 24. Dez. 1804, † Freienwalde 9. Juni 1843; II) Liegnitz 15. März 1846 mit Charlotte Friederike Franziska verw. von Studnitz, geb. von Wentzky und Petersheyde, geb. Reichen 5. Okt. 1800, † Schwentnig 18. Mai 1888.

Kinder 1r Ehe: 1) Ernestine Ulrike Elisabeth, geb. Freienwalde 4. Aug. 1826, Erz. [Schwentnig.]

2) † Karl Adolf Oswald, geb. Freienwalde 28. April 1828, † Schwentnig 17. April 1860, Kgl. preuß. Kreisrichter; verm. Frauenhayn 28. Sept. 1854 mit — Valerie Gfin von Zedlitz und Trützschler, geb. Schweidnitz 3. Sept. 1832 (s. unten; wiederverm. Frauenhayn 30. März 1864 mit Georg Gfn von Stosch, † Manze 29. Okt. 1871, Herrn auf Manze [Manze bei Markt-Bohrau]).

Tochter: Editha Ulrike Sidonie, geb. Schwentnig 9. Okt. 1850; verm. Manze 4. Juni 1878 mit Kurt von Rohr, Herrn auf Hohenwulsch, Kgl. preuß. Rittm. a. D., Mitgl. des preuß. Herrenh.

3) † Karl Friedrich Wilhelm Konstantin, geb. Freienwalde 20. Jan. 1833, † Schwentnig 1. Febr. 1888, Fkherr auf Schwentnig, Kgl. preuß. Rittm. a. D.; verm. Hohenwulsch 2. Mai 1862 mit Helene von Rohr, geb. Hohenwulsch 21. Jan. 1839, † Berlin 30. März 1878.

Sohn: Eduard Otto, geb. Schwentnig 23. März 1874, Fkherr auf Schwentnig, Kgl. preuß. Lt. der Res. des 3. GUl.-Rgts.

4) Robert, geb. Freienwalde 8. Dez. 1837, Herr auf Nieder-Großenbohrau mit Grund (580 ha), Kr. Freistadt, Schles., Kgl. preuß. WGRat, OPräs. der Prov. Schlesien, inaktiver Staatsmin. und Major a. D., Kurator der Univ. Breslau, EBürger von Posen, RRr des Joh.-O.; verm. Dannenwalde 24. Okt. 1862 mit — Agnes Emilie von Rohr-Levetzow, geb. Berlin 25. März 1840. [Breslau.]

Kinder: (1) Karl Konstantin Friedrich Eduard Robert, geb. Nieder-Großenbohrau 16. Aug. 1863, Kgl. preuß. Hofmarschall und Major der Res. des 1. GRgts z. F.; verm. Berlin 21. Febr. 1899 mit — Olga Bürgers, geb. Berlin 1. Okt. 1876. [Berlin.]

Söhne: a. Rob Joachim Maximilian, geb. Berlin 18. Dez. 1899.

b. Friedrich Karl Robert, geb. Berlin 28. Juni 1901.

(2) Elisabeth Ulrike Emilie, geb. Pau, Frankreich, 7. Nov. 1864, Diakonissin in Bethel bei Bielefeld.

(3) Ehrengard Ruth, geb. Nieder-Großenbohrau 4. Febr. 1867; verm. Oppeln 4. Febr. 1886 mit Jürgen von Kleist-Retzow, † Dresden 14. Dez. 1897, Kgl. preuß. Ldrat. [Kiekow und Stettin.]

(4) Marie-Agnes, geb. Nieder-Großenbohrau 31. Jan. 1869; verm. Posen 16. Juni 1891 mit Hermann von Treskow, Herrn auf Wartenberg, Kgl. preuß. Gen.-Major, und Kmdr der 2. Kav.-Insp. [Stettin.]

(5) Karl Otto Stephan, geb. Nieder-Großenbohrau 28. März 1871, Kgl. preuß. Hptm. und Batt.-Chef im 1. GFeldart.-Rgt; verm. Berlin 11. Juli 1902 mit — Helene von Rohr, geb. Hohenwulsch 17. Dez. 1882. [Berlin.]

Tochter: Ingeborg, geb. Manze 4. Okt. 1903.

6) Ehrengard Ernestine Ulrike Sophie, geb. Nieder-Großenbohrau 24. Mai 1877.

Robert August, geb. Altenburg 4. Nov. 1801, † Frauenhayn 2. Febr. 1878, r auf Frauenhayn (281 ha) und Rungendorf (166 ha), Kr. Schweidnitz, Kgl. uß. OLt. a. D., ERr des Joh.-O.; verm. Altenburg 20. Aug. 1829 mit Sidonie n von Beust, geb. . . 19. Dez. 1807, † Frauenhayn 10. Sept. 1863.

chter: Julie Elisabeth Valerie, geb. Schweidnitz 3. Sept. 1832; verm.) Frauenhayn 28. Sept. 1854 mit Oswald Gfn von Zedlitz und Trützschler,

† Schwentnig 17. April 1860, Kgl. preuß. Kreisrichter (s. oben); II) Frauenhayn 30. März 1864 mit Georg Gfn von Stosch, † Manze 29. Okt. 1871, Herrn auf Manze. [Manze bei Markt-Bohrau.]

3. † Karl Moritz, geb. Altenburg 1. Okt. 1804, † Petrikau 3. Juli 1858, Fkherr auf Petrikau, ERr des Joh.-O.; verm. . . 11. April 1826 mit Melanie Albertine Henriette von Sauerma, geb. Groß-Peterwitz 29. Mai 1806, † Liegnitz 18. Okt. 1873.

Kinder: 1) Karoline Adelheid Josephine Elisabeth Wanda, geb. Oyas 10. Aug. 1831; verm. Liegnitz 8. Nov. 1852 mit Edwin Gfn von Rothkirch und Trach, † Panthenau 29. Sept. 1904, Fkherrn auf Panthenau, Kgl. preuß. Khrn und Rittm. a. D., Erz. [Panthenau.]

2) Toska, geb. Oyas 6. Aug. 1835; verm. Liegnitz 8. März 1862 mit Hans von Götz, † Leubus 2. Mai 1883, Herrn auf Hohenbocka 2c., OLausitz, Kgl. preuß. Ldrat. [Liegnitz.]

3) Friedrich Karl Georg, geb. Oyas 13. Aug. 1840, Kgl. preuß. Khr und Lt. a. D., EBürger von Nimptsch, ERr des Joh.-O.; verm. Großenbehringen 1. Okt. 1863 mit — Mathilde Elisabeth von Trützschler, geb. Zwickau 27. Mai 1844. [Petrikau bei Nimptsch.]

Sohn: Franz Adolf Moritz Edgar, geb. Potsdam 15. Juli 1864, Kgl. preuß. Rittm. a. D.; verm. I) Reisicht 26. Sept. 1888 mit Karola Gfin von Rostitz, geb. . . 5. Juni 1865, † Potsdam 2. Juli 1889; II) London . . mit — Ida Emma verw. Dehring geb. Reichardt, geb. Idar 5. Juli 1864. [Potsdam.]

Kinder: a) 1r **Ehe:** a. Agnes Elisabeth Marie Valerie Ruth Karola, geb. Potsdam 24. Juni 1889.

— b) 2r **Ehe:** b. Luise Ruth, geb. Berlin 25. Mai 1893.

c. Fred, geb. Berlin 1. März 1898.

4. † Karl Bernhard, geb. Altenburg 8. April 1806, † Nieder-Pomsdorf 28. März 1857, Herr auf Nieder-Pomsdorf, Kgl. preuß. Lt. a. D.; verm. Nieder-Pomsdorf 19. Okt. 1832 mit Josephine Gfin Schaffgotsch, geb. . . 26. Jan. 1806 (kath.), † Breslau 24. Okt. 1891.

Sohn: Friedrich Karl Adolf, geb. Nieder-Pomsdorf 22. Febr. 1837, Herr auf Nieder-Pomsdorf (474 ha) bei Münsterberg, Schles.; verm. I) Breslau 8. Jan. 1862 mit Margareta von der Hagen a. d. H. Stölln, geb. Rathenow 26. April 1845 (gesch.; wiederverm. . . mit Alfred Burggfn und Gfn zu Dohna); II) Breslau 21. Mai 1874 mit deren Schwester — Elisabeth von der Hagen, geb. Rathenow 1. Okt. 1849. [Breslau.]

Zedtwitz.

Österreich (Böhmen), Ungarn, Bayern, Preußen und Kgr. Sachsen (deutscher Uradel). — S. Jahrg. 1864, S. 1024.

A. Haus Liebenstein. (Katholisch.)

Reichsgf. d. d. . . 24. März 1766 (nicht ausgefertigt); Bestätigung des Reichsgf. d. d. Wien 10. Febr. 1790 (s. Jahrg. 1874); erbländ.-österr. Bestätigung des Gf. d. d. Wien 21. Mai 1790; kurpfalzbayer. Ausschreibung 12. Juni 1790; österr. Genehmigung zur Führung des Namens „Gf von Zedtwitz-Liebenstein" d. d. Schönbrunn 11. Juni (Diplom d. d. Wien 11. Juli) 1879 (für den nachgenannten Gfn Klemens). — Besitz: Vorder- und Hinter-Liebenstein (seit 1426 im Bes. der Fam.), Bez. Eger, Böhmen.

† Klemens Graf von Zedtwitz-Liebenstein, geb. . . 18. Sept. 1814, † Liebenstein bei Eger 17. Nov. 1896, Herr auf Vorder- und Hinter-Liebenstein, K. u. K. Km.; verm. I) . . 24. Nov. 1837 mit Katharina Gfin von Zedtwitz a. d. H. Schönbach, geb. . . 16. Aug. 1812, † . . 28. Jan. 1841; II) . . 29. Juni

1842 mit Erneſtine Gfin von Zedtwitz a. d. H. Ober-Neuberg, geb. . . 1. Juli 1823, † Liebenſtein 7. Nov. 1886, StkrD.

Kinder: a) 1r **Ehe:** 1. Marie, geb. . . 14. Sept. 1838; verm. . . 29. Sept. 1871 mit Maximilian Gfn von Zedtwitz, † Neuſchloß Neuberg 23. Aug. 1897, K. u. K. Hptm. a. D. (ſ. B. I. 3. 1. Zw.). [Neuſchloß Neuberg bei Aſch.]

2. † Johann Karl, geb. . . 21. Okt. 1840, † Acco 1. März 1899, K. u. K. Km.; verm. Wien 21. Jan. 1882 mit — Georgine Gfin von Kolowrat-Krakowsky, geb. . . 24. April 1853, StkrD. [. . .]

Töchter: 1) Marie Sophie Gabriele Severine, geb. . . 24. März 1884.
2) Theodora Franziska, geb. . . 6. Febr. 1892.

— b) 2r **Ehe:** 3. Thereſe, geb. . . 1. Sept. 1846; verm. Liebenſtein 6. Juni 1874 mit Friedrich Wilhelm Edlem von Helmfeld, Herrn auf Altenteich und Haslau. [. . .]

4. † Hugo, geb. . . 29. März 1848, † Liebenſtein 2. Nov. 1895; verm. . . 22. Nov. 1888 mit — Olga Kiepach von Haſelburg, geb. . . 14. Okt. 1861. [. . .]

Kinder: 1) Olga Klementine Paula, geb. Franzensbad 29. Sept. 1889.
2) Margarete Paula Bertha, geb. . . 22. Jan. 1892.
3) Günther Joſeph Klemens Hugo, geb. . . 27. Nov. 1894.

5. Karoline, geb. . . 1. Dez. 1851; verm. I) . . 12. Juni 1877 mit Karl von Altvater, † . . 7. Febr. 1885, Herrn auf Katzengrün; II) . . mit Rudolf Edlem von Socher, K. K. Hptm. der Ldw. [. . .]

6. Benno, geb. . . 28. Aug. 1859; verm. . . 1883 mit — Bertha Golz, geb. . . . [. . .]

Kinder: 1) Erich, geb. Eichwald 13. Juni 1887.
2) Wera, geb. Tharandt 10. April 1889.
3) Paul Wilhelm, geb. . . 26. Aug. 1891.
4) Herta, geb. Teplitz 3. Okt. 1896.

B.

Reichsgf. und bayer. Gf. d. d. München 25. Aug. 1790 (vom Kurfſtn Karl Theodor von Pfalzbayern, als Reichsvikar). — Stammreihe im Jahrg. 1893, S. 1189.

I. Linie.

Stifter: Karl Joſeph, geb. 19. Juni 1663, † 17. Sept. 1742, deſſen Söhne die drei Äſte ſtifteten [1]).

1. Aſt: Ober-Neuberg. (Evangeliſch und katholiſch.)

Stifter: Wolf Chriſtoph, geb. 22. Dez. 1691, † 29. Nov. 1739. — **Beſitz:** Grün und Wernersreuth, Böhmen.

† Adam Ernſt Sigismund Franz Karl Graf von Zedtwitz, geb. . . 13. Jan. 1740, † . . 22. März 1816 (Enkel des Stifters), Fſtbiſchöfl. bamberg. Khr und Rittm.; verm. . . 6. März 1783 mit Chriſtiane Gfin von Zedtwitz a. d. H. Aſch, geb. . . 23. März 1765, † . . 7. März 1838.

Söhne: 1. † Karl Joſeph Emanuel Friedrich Heinrich, geb. . . 13. Mai 1792, † . . 22. Okt. 1831; verm. . . 17. Aug. 1819 mit Thereſia Otto von Ottilienfeld, geb. . . 18. Juni 1784, † . . 27. März 1851.

Söhne: 1) † Hugo, geb. . . 13. Mai 1820, † . . 14. Febr. 1892; verm. . . 14. Febr. 1852 mit Babette Kühlmann, geb. . . 23. Sept. 1825, † . . 17. Febr. 1892.

---

[1]) Die beiden älteſten Söhne des Karl Joſeph von Zedtwitz — ſ. Stammreihe Jahrg. 1893, S. 1189 — ſind mit ihrer Deſzendenz umzuſtellen, nachdem durch vorgelegte Taufſcheine der Nachweis erbracht worden iſt, daß der bisher an erſter Stelle ſtehende Hans Chriſtoph (Stifter des Aſtes Unter-Neuberg) nicht 1690, ſondern 25. Febr. 1696 geboren wurde; Wolf Chriſtoph, geb. 22. Dez. 1691 (Stifter des Aſtes Ober-Neuberg) rückt an die erſte Stelle.

Digitized by Google

Kinder: (1) Bertha, geb. Neuberg 29. Nov. 1852; verm. . . 28. Sept. 1880 mit Ludwig Vogt, † . . 2. Okt. 1902. [Leipzig.]
(2) Luise, geb. Neuberg 12. Sept. 1854; verm. . . 24. Aug. 1882 mit Christian Hofmann, † . . 16. Juni 1899. [Prag.]
(3) Karl Joseph, geb. Neuberg 11. Juni 1858. [Prag.]
(4) Otto Adelbert, geb. Neuberg 31. Mai 1860. [Thonbrunn.]
(5) Johann Anton, geb. Neuberg 27. Febr. 1862; verm. Dresden 24. Juni 1893 mit — Elsa Hauschild, geb. Waldheim 9. März 1876. [Leipzig.]
Töchter: a. Irmgard Gisella Marie, geb. . . 29. April 1896.
b. Erika Olivia Elisabeth, geb. . . 21. Nov. 1897.
(6) Therese, geb. Neuberg 6. Febr. 1864. [Plauen.]
(7) Klementine, geb. Neuberg 24. Mai 1866. [Graz.]

2) Erdmann Heinrich Franz Karl, geb. Neuberg 24. Juni 1829 (evang.) [eingetragen mit seinen drei Söhnen in das sächs. Adelsbuch 5. Okt. 1903]; verm. Troppau 16. Sept. 1850 mit — Karoline Stücker von Weihershofen, geb. . . 4. Juli 1829 (kath.). [Bad Elster.]
Kinder: (1) Huberta, geb. Troppau 8. Aug. 1851; verm. . . 11. Nov. 1880 mit Karl Waldöstl (kath.). [Wien.]
(2) Johann Nepomuk, geb. Troppau 15. Mai 1856 (kath.); verm. Potsdam 25. April 1892 mit — Emilie Herzog, geb. . . 31. Jan. 1855 (evang.). [Potsdam.]
(3) Franz Klemens, geb. Grün 26. Juli 1858 (evang.), Herr auf Grün bei Asch, Böhmen [immatrikuliert im Kgr. Bayern bei der Gfnklasse 4. Juli 1893]; verm. Dresden 15. Juli 1891 mit — Marie Wege, geb. . . 14. Dez. 1862 (evang.). [Dresden.]
(4) Hugo Karl, geb. Grün 29. Aug. 1863 (kath.). [Wien.]

2. † Karl Franz, geb. . . 17. Dez. 1795, † Grün 21. März 1856, K. K. Kav.-Off.; verm. . . 17. Dez. 1821 mit Wilhelmine Christiane von Beulwitz, geb. . . 25. März 1798, † . . 31. Dez. 1876.
Tochter (evang.): Mathilde, geb. Grün 20. März 1829; verm. . . 13. Okt. 1864 mit C. Fürchtegott Wirth. [Leipzig.]

2. Ast: Unter-Neuberg. (Evangelisch.)

Stifter: Hans Christoph, geb. 25. Febr. 1696, † 6. April 1756. — Österr. Bestätigung des Gfnstandes d. d. Wien 16. März 1835 (Diplom d. d. Wien 8. Okt. 1836 für die Brüder Heinrich Albert, Herrn auf Asch und Unter-Neuberg, K. K. Major a. D., Karl Moritz Wilhelm Ernst Julius, K. K. Hptm. im 2. Inf.-Rgt. Jakob Friedrich, K. K. Rittm. im 6. Chev.-leg.-Rgt, und Alexander Friedrich, überzähligen K. K. Kreiskommissär in Steiermark — Söhne des † Christian Wilhelm Anton Friedrich Gfn von Zedtwitz).

† Heinrich Albert Graf von Zedtwitz, geb. . . 23. Febr. 1786, † . . 4. März 1849, Herr auf Asch und Unter-Neuberg, K. K. Major a. D.; verm. . . 6. Mai 1829 mit Anna von Zemek, geb. . . 10. März 1797, † . . 30. April 1851.

Kinder: 1. Karl Moritz, geb. . . 18. Febr. 1830, Reichstagsabg.; verm. Bayreuth 22. Sept. 1857 mit Elise von Miedel, geb. . . 22. April 1838, † . . 8. Febr. 1896. [Neuberg bei Asch, Böhmen.]
Kinder: 1) Emilie Wilhelmine Karoline, geb. . . 7. Aug. 1863.
2) Heinrich Albrecht Julius, geb. . . 16. Mai 1869, Dr. jur. utr., K. K. Min.-VSekr. im Handelsmin. [Wien.]
3) Friederike Adolfine Helene Marie Bernhardine, geb. . . 16. Dez 1872; verm. . . 30. Jan. 1896 mit Roman von Wierusz-Kowalski, Rat. [Campina, Rumänien.]

2. Mathilde Henriette, geb. . . 3. Okt. 1834, EO. des Kgl. bayer. Theresien-O.; verm. . . 20. Aug. 1868 mit Emanuel Frhrn Spens von Booden (kath.), † . . 20. Aug. 1883, K. u. K. Hptm. a. D. [Salzburg.]

Digitized by Google

3. Ast: Neuschloß-Sorg.

Stifter: Philipp Ferdinand, geb. 8. Mai 1700, † 29. April 1750.

1. Zweig: Neuschloß. (Katholisch.)

† Karl Joseph Ferdinand Graf von Zedtwitz, geb. . . 5. Sept. 1730, † Neuschloßberg 31. Aug. 1811, Kgl. sächs. Rittm.; verm. . . 2. Aug. 1767 mit Amalie Henriette Karoline Friederike von Bülow a. d. H. Koschütz, geb. . . ., † . . .

Söhne: 1. † Gottlieb Erdmann, geb. . . 4. Jan. 1772, † . . 4. Juli 1835, K. K. Rittm.; verm. . . mit Julie von Szakál, geb. . . ., † . . .

Söhne: 1) † Georg Kajetan, geb. . . 1817, † . . 1878, K. u. K. Hptm. a. D.; verm. . . 1845 mit Rosa Kutschera, geb. . . ., † . . .

Kinder: (1) Malwina Sophia Theresia, geb. . . 12. Jan. 1846. [. . .]
(2) Gabriele Amalie Rosalie, geb. . . 13. Mai 1851. [. . .]
(3) Blanka Luise Hedwig, geb. . . 13. Jan. 1853. [. . .]
(4) Olga Karoline Julie, geb. . . 24. Febr. 1855. [. . .]
(5) Friedrich Wilhelm Edmund, geb. . . 18. Mai 1857. [. . .]
(6) Gisela Anna Viktoria, } Zwillinge, geb. . . 5. Aug. 1858. [. . .]
(7) Viktor Kurt Georg, }
(8) Guido Karl Rudolf, geb. . 14. Okt. 1859. [. . .]
(9) Rudolf Christian Ludwig, geb. . . 30. Okt. 1860. [. . .]

2) † Edmund Ludwig Paul, geb. . . 25. Sept. 1818, † . . 20. Mai 1880, K. u. K. Oberst a. D. [österr. Anerkennung des Gfnstandes 16. Mai (Plakat 23. Juli) 1877]; verm. . . 1854 mit — Bertha Stücker von Weihershofen, geb. . . . [. . .]

Kinder: (1) Helene, geb. . . 10. Mai 1858; verm. I) . . 10. März 1877 mit Ferdinand Riebel von Festertreu, † . . 15. Aug. 1892, K. u. K. Hptm. im Inf.-Rgt Nr. 31; II) . . 1893 mit Aurelius Petrovitz, † . . . [. . .]
(2) Amadeus Gottlieb Hermann Klemens, geb. . . 22. Nov. 1862; verm. Haslau 10. Nov. 1896 mit — Ernestine Wilhelm Edler von Helmfeldt, geb. . . 11. April 1875. [Wien.]

Sohn: Amadeus, geb. Wien 10. März 1898.

2. † Franz Karl August Anton, geb. . . 7. März 1777 (evang.), † . . 13. Juni 1828, Herr auf Neuschloß-Neuberg, K. K. Km. und Hptm. a. D.; verm. . . 21. Dez. 1811 mit Josepha Freiin von Humbracht, geb. . . 14. Jan. 1786 (kath.), † . . 19. Febr. 1838.

Sohn (kath.): † Hieronymus, geb. Neuschloß 29. Aug. 1814, † Marburg, Steierm., 23. Juni 1889, K. u. K. Oberst a. D. [österr. Anerkennung des Gfnstandes 27. Dez. 1877 (Plakat d. d. Wien 8. Febr. 1878)]; verm. . . 29. Juni 1843 mit Emilie Nobile de Re, geb. . . ., † Budapest 8. April 1872.

Töchter (kath.): (1) Emilie Johanna Maria Ernestine, geb. . . 10. April 1844. [. . .]
(2) Helene, geb. . . 26. Juli 1846; verm. . . mit Theophil Hallavanya von Radočic, K. u. K. Obersten. [Graz.]

3. † Ludwig Ernst, geb. . . 11. Sept. 1789, † . . 4. Okt. 1866, K. K. Major a. D.; verm. . . 1826 mit Friederike Gabriele von Barbosza, geb. . . 1804, † . . 6. Dez. 1867.

Sohn: † Maximilian, geb. Temesvár 27. Aug. 1831 (kath. seit 11. Juli 1882), † Neuschloß-Neuberg 23. Aug. 1897, K. u. K. Hptm. a. D. [österr. Anerkennung des Gfnstandes mittels A. E. vom 16. Mai (Plakat d. d. 28. Juli) 1877]; verm. . . 20. Sept. 1871 mit — Marie Gfin von Zedtwitz-Liebenstein, geb. . . 14. Sept. 1838 (s. A.). [Neuschloß-Neuberg bei Asch.]

Kinder: (1) Clemens Emil Max, geb. . . 11. Aug. 1872, K. K. Statth.-Konzipist in Sebenico, Dalmatien, und Lt. der Res. des 1. Rgts der Tiroler Kaiserjäger.

(2) Johann Joseph Gabriel, geb. . . 7. Okt. 1873, K. u. K. OLt. im Drag.-Rgt Nr. 10. [Olmütz.]

(3) Erneſtine Eliſe Gabriele Ida Marie, geb. Liebenſtein 23. Aug. 1876; verm. daſ. 24. Okt. 1897 mit Joſeph Frhrn von und zu Aichelburg, K. u. K. OLt. im Inf.-Rgt Nr. 54. [Olmütz.]

2. Zweig: Sorg. (Evangeliſch.)

Im eigenen Stamme erloſchen.

Immatrikuliert im Kgr. Bayern bei der Gfnklaſſe 11. Jan. 1844.

† Hermann Graf von Zedtwitz, geb. . . 7. Sept. 1818. † Schlottenhof 7. Aug. 1875, Herr auf Schlottenhof, Bayern, K. u. K. Rittm. a. D.; verm. Frankenhauſen 4. Jan. 1863 mit — Marie Emilie von und zu Mannsbach, geb. Frankenhauſen 19. März 1834. [. . .]

II. Linie.

Stifter: Hans Chriſtoph, geb. 14. Juni 1664, † 1746, Bruder des Stifters der I. Linie. Des Erſteren Söhne ſtifteten die beiden Äſte.

1. Aſt: Duppau (früher Aſch). (Evangeliſch.)

Stifter: Georg Adam, geb. 24. Nov. 1694, † 24. Sept. 1774. — Öſterr. Beſtätigung des Gfnſtandes d. d. Schönbrunn 7. Juni 1845 (Diplom d. d. Wien 20. Jan. 1846 für Sigmund Erdmann Wilhelm Friedrich, ſ. unten). — Vgl. Jahrg. 1874, S. 992.

† Sigmund Erdmann Wilhelm Friedrich Graf von Zedtwitz, geb Aſch 15. Nov. 1778, † daſ 7. Juni 1847; verm. I) Wetzhauſen . . 1804 mit Marianne Freiin Truchſeß von Wetzhauſen, geb. Wetzhauſen . ., † . .; II) Schwarzbach, Ghzgt. Sachſen, 26. Juli 1820 mit Emilie Friederike Henriette Erneſtine von Einſiedel, geb. Wolfſtitz 2. Juli 1798, † Duppau 12. Juli 1865.

Söhne 2r Ehe: 1. Curt Franz Wenzel Chriſtoph Erdmann, geb. Aſch 3. Okt. 1822, Herr auf Duppau mit Sachſengrün, Bez. Kaaden, Böhmen, und Moraván mit Duzó und Hradek, Kom. Neutra, K. u. K. Km., GRat und OLt. a. D., Mitgl. des Herrenh. des öſterr. Reichsrats auf Lebenszeit [ungar. Gf. mit dem Prädikat „von Moraván und Duppau“ und Wappenvermehrung d. d. Wien 25. Nov. 1891 (Diplom d. d. Wien 24. April 1894). — Beſchreibung des Wappens im Jahrg. 1900, S. 950]; verm. I) Wenigen-Auma 6. März 1849 mit Karoline Adelheid Erneſtine von Schönberg, geb. Hain bei Gera 31. Juli 1826, † Moraván 16. Febr. 1894; II) Wien 10. Mai 1902 mit — Iſabella verw. Freifrau von Hohenbühel gen. Heuſler zu Raſen, in 1. Ehe verw. Freifrau von Rumerskirch, geb. Freiin Rieger von Riegershofen, geb. Chodau 27. Juli 1845. [Preßburg.]

Kinder 1r Ehe: 1) Curt Chriſtoph Friedrich Sigmund, geb. Aſch 14. Dez. 1849, K. u. K. Km.; verm. Dresden 22. Juni 1882 mit — Margarete Gfin und Edler Herrin zur Lippe-Weißenfeld, geb. Dresden 18. Juni 1861 (ſ. Goth. Hofkalender, I. Abt.). [Schloß Duppau.]

Töchter: (1) Gabriele Marie Adele Alexandra, geb. Duppau 8. Juli 1883; verm. daſ. 6. Febr. 1904 mit Karl Gfn von Graevenitz, K. u. K. Km. und Rittm. im Drag.-Rgt Nr. 8. [Przemysl.]

(2) Margarete Henriette Eliſabeth, geb. Duppau 30. Sept. 1886.

(3) Adele Luiſe Karoline, geb. Duppau 18. April 1888.

2) Utz Friedrich Albert Chriſtoph Curt, geb. Aſch 31. Mai 1851, K. u. K. Km.; verm. Graz 23. Sept. 1897 mit — Iphigenie Gfin von Wilczek, geb. Erdödy 19. Dez. 1876. [Schloß Moraván.]

Sohn: Eduard Kurt Wilhelm Utz Alfred Friedrich Erdmann, geb. Moraván 6. Nov. 1898.

3) Adele Emilie Karoline Alexandra Henriette Thereſe, geb. Aſch 30. Sept. 1854;

verm. Duppau 24. Juni 1879 mit Friedrich von Globig, Kgl. sächs. Obersten z. D. [Schloß Frauenhayn und Dresden.]

4) Alfred Curt Adolf Theodor Hugo, geb. Asch 12. Dez. 1858, K. u. K. Km., Oberst und Kmdt des Huf.-Rgts Nr. 7; verm. Merchingen, Baden, 11. Sept. 1901 mit — Marianne Freiin von Berlichingen, geb. Dörnishof 25. Juli 1877. [Debreczen.]

Kinder: (1) Curt Sigmund Alfred Max Hugo, geb. Preßburg 9. Aug. 1902.
(2) Alfred Curt Utz Wilhelm Felix, geb. Debreczen 20. Sept. 1903.
(3) Elisabeth Marianne Adele Karoline Isabella, geb. Debreczen 10. Sept. 1904.

5) Alexandra Emilie Karoline Eugenie Henriette Adele, geb. Duppau 15. Sept. 1861; verm. Dresden 27. Jan. 1885 mit Max Frhrn von Beschwitz, Fkherrn auf Arnsdorf, Kgl. sächs. Rittm. z. D. [Arnsdorf.]

2. † Theodor, geb. Asch 7. Sept. 1824, † Linz a. d. D. 16. Aug. 1879, K. u. K. Km. und Major a. D.; verm. Dresden 19. Mai 1874 mit — Karoline (Lili) Friederike Adele Gabriele von Schönberg-Pötting, geb. Dresden 11. Jan. 1856 (wiederverm. das. 17. Juli 1882 mit Georg von Posern, Kgl. sächs. Khrn und Major a. D. [Waltersdorf, Ghzgt. Sachsen]).

2. Ast: Schönbach. (Katholisch.)

Stifter: Joseph Adam, geb. 10. April 1705, † 10. Febr. 1747. — Erbländ.-österr. Gf. d. d. Wien 9. Okt. 1795 (für Ludwig).

† Christoph Karl Ludwig Adam Graf von Zedtwitz, geb. . . 17. Sept. 1735, † . . 23. April 1795; verm. . . mit Dorothea Elisabeth Karoline von Trattenberg a. d. H. Ober-Wildstein, geb. . . 20. Mai 1743, † . . .

Söhne: 1. † Peter Emanuel, geb. . . 30. Mai 1763, † . . 2. April 1836; verm. . . mit Anna Magdalena Christ, geb. . . ., † . . 12. Aug. 1850.

Sohn: † Johann Anton, geb. . . 9. Juli 1807, † . . 10. Okt. 1887, K. u. K. Lt. a. D.; verm. . . 4. Febr. 1845 mit Maria Gfin von Zedtwitz a. d. H. Schönbach, geb. . . 31. Okt. 1814, † . . .

Tochter: Friederike Johanna, geb. . . 13. Sept. 1848; verm. . . 6. März 1871 mit Hermann Teutsch Edlem von Teutschenstamm (luth.), † . . 16. Juli 1885, K. u. K. Hptm. im Jägerbat. Nr. 14. [. . .]

2. † Kasimir Liebmann Georg Adam, geb. . . 16. Jan. 1770, † . . 1822, K. K. OLt. a. D.; verm. . . mit Ernestine Gfin von Zedtwitz a. d. H. Asch, geb. . . 8. März 1784 (luth.), † . . 24. Dez. 1861.

Sohn: † Franz Ferdinand, geb. . . 10. März 1812, † . . 8. Okt. 1844; verm. . . 25. Nov. 1839 mit Rosine Gottl, geb. . . 5. Mai 1822, † . . 6. Nov. 1892.

Sohn: Karl Maximilian, geb. Krugsreuth 25. Juni 1844, Mitbes. von Asch-Schönbach, Böhmen, K. u. K. GRat, Reichsrats- und Ldtagsabg.; verm. Prag 28. April 1869 mit — Bertha Freiin Rieger von Riegershofen, geb. Prag 7. Jan. 1850. [Krugsreuth, Böhmen, und Prag.]

Kinder: a. Karl Joseph, geb. Prag 26. Dez. 1869. [. . .]

b. Alexander Maria Wenzel, geb. Prag 18. Jan. 1871, Dr. jur. utr., K. K. Min.-VSekr. im Ackerbaumin. und Lt. i. d. E. des Ldw.-Ul.-Rgts Nr. 5; verm. Wien 8. April 1902 mit — Mathilde Freiin Gautsch von Frankenthurn, geb. Wien 17. Dez. 1883. [Wien.]

Sohn: Hans Georg Maria, geb. Wien 19. Jan. 1903.

c. Franz Joseph, geb. Krugsreuth 27. Mai 1873, K. u. K. Hptm. im Gen.-Stabskorps; verm. Wien 24. Nov. 1900 mit — Gertrud Freiin von Suttner, geb. Kirchstetten 23. Juni 1875. [Wien.]

Sohn: Karl Maria Franz Xaver, geb. Stanislau 16. Okt. 1901.

d. Marie-Magdalena Josephine Rosine, geb. Krugsreuth 5. Nov. 1880.

3. † Johann Anton Franz, geb. . . 12. Febr. 1776, † . . 13. Jan. 1854; verm.

. . 2. März 1804 mit Friederike Loebel, geb. . . 12. Aug. 1785, † . . 8. Sept. 1848.

Söhne: 1) † Emanuel, geb. . . 16. Juni 1807, † . . 6. Febr. 1878; verm. . . 9. Juni 1849 mit Julie Gfin von Zedtwitz a. d. H. Schönbach, geb. . . 12. Sept. 1829, † . . 16. Aug. 1862.

Sohn: Franz Joseph, geb. . . 14. Aug. 1857; verm. Bethlen 18. Nov. 1885 mit — Olivia Gfin Bethlen von Bethlen, geb. Apa-Nagyfalu 2. Juli 1855. [Schönbach.]

Söhne: a. Armin Erdmann, geb. Bethlen 18. Dez. 1886.

b. Erich Alfred Heinrich Wolf, geb. Schönbach 19. Sept. 1891.

2) Karl Joseph, geb. . . 19. Mai 1820. [. . .]

(von Želanka-) Želeński.

Katholisch. — Ungarn. — In Galizien immatrikuliert 1782; galiz. Gf. d. d. Wien 5. März 1801 (für Franz Edlen von Želeński). — W.: Cielek. — S. Jahrg. 1882, S. 1084.

† Crispin Graf von Želanka-Želeński, geb. . . ., † . . (Sohn des obigen Franz); verm. . . . mit Christine Gfin Ankwicz, geb. . . ., † . . .

Söhne: 1. † Ladislaus, geb. . . 29. Juli 1811, † . . 14. Juli 1863; verm. . . 26. April 1845 mit — Amalie Lovász von Fötvenes, geb. . . 22. Juli 1825. [. . .]

Kinder: 1) Robert, geb. . . 29. Juli 1850, K. u. K. Km. und GRat, erbl. Mitgl. des ungar. OHauses [ungar. Gfnstand d. d. . .]; verm. Parad 11. Juli 1885 mit — Klara Gfin Károlyi von Nagy-Károly, geb. Nagy-Karoly 18. Okt. 1865, K. u. K. PD. und StkrD. [Temes-Ujfalu.]

2) Mathilde, geb. . . 28. April 1852, Herrin auf Tiuczan, K. u. K. PD. und StkrD.; verm. Neu-Arad 12. Juni 1876 mit Aleris Frhrn Nopcsa von Felsö-Szilvás, Herrn auf Szacsal, K. u. K. Km.

2. † Veit Arthur, geb. . . ., † Slotwina 7. Febr. 1873, Herr auf Brzésko, Slotwina, Jadowniki, Liszki, Smierdzqca und Delastowice, Galizien, K. u. K. Km.; verm. Frysztak, Galizien, 27. Dez. 1860 mit — Franziska Gfin Thabasz-Załuska von Załuskie, geb. Iwonicz 27. Mai 1843. [. . .]

Tochter: Rosa, geb. . . 17. Sept. 1871, Herrin auf Delastowice; verm. Nizza 30. April 1900 mit Alexander Gfn von Perponcher-Sedlnitzky, Herrn auf Neudorf, Kr. Reichenbach, Schles., Kgl. preuß. Rittm. a. D.

Zeppelin.

Evangelisch. — Württemberg und die Schweiz. — Mecklenburgischer Uradel. — Ein Familienverband der Gräfl. und Adeligen Gesamtfamilie ist Berlin 25. Juni 1902 gegründet worden. — S. das Gothaische Genealog. Taschenbuch der Adeligen Häuser, Bd. I, 1900.

A. Haus Zeppelin-Aschhausen.

Reichsgf. d. d. Wien 18. Sept. 1792; württemb. Belehnung mit Aschhausen und Festsetzung des Namens „Zeppelin-Aschhausen" 23. Juli 1803; württemb. Reichs-Erbpannerherrenstand und Wappenvermehrung 8. Juni 1808. — Besitz: Aschhausen, OAmt Künzelsau, und Buchhof, OAmt Öhringen, Kgr. Württemberg, sowie Laufen, Ghzgt. Baden.

† Johann Friedrich Karl Graf von Zeppelin-Aschhausen, geb. Mainz 30. Sept. 1789, † Stuttgart 2. April 1836, Kgl. württemb. Reichs-Erbpannerherr, Khr und Zeremonienm.; verm. Göttingen 19. Sept. 1817 mit Hippolyte

Justine Dorothea Amalia Juliana Freiin du Plat, geb. Lüneburg 28. Dez. 1798, † Stuttgart 28. April 1854.

Söhne: 1. † Johann Maximilian Gottlob, geb. Stuttgart 26. Nov. 1824, † daſ. 2. Febr. 1867, Kgl. württemb. Khr, GLeg.-Rat und vortr. Rat im Min. der ausw. Angel.; verm. Stuttgart 11. Dez. 1855 mit Marie Freiin von Maucler, geb. . . 28. Juli 1832, † Stuttgart 27. Juli 1861.

Töchter: 1) Sophie Hippolyte Pauline, geb. Stuttgart 28. Okt. 1856; verm. daſ. 21. Jan. 1882 mit Otto von Cossel, Kgl. preuß. Khrn und Ldrat des Kr. Jüterbog.

2) Helene Wilhelmine Pauline Marie, geb. Stuttgart 28. Nov. 1858; verm. daſ. 8. März 1887 mit Hermann Frhrn von Watter, Kgl. württemb. Gen.-Lt., **à la suite** Sr. M. des Königs. [Stuttgart.]

3) Alice Josephine Henriette Emma Gabriele, geb. Stuttgart 17. Juni 1860; verm. Laufen 17. Juni 1886 mit Heinrich Frhrn von Varnbüler, Kgl. württemb. Oberstlt. z. D. und Kmdr des Ldw.-Bez. Ludwigsburg.

2. † Johann Rudolf Fürchtegott, geb. Stuttgart 24. Mai 1826 (kath. seit 1881), † Laufen 5. Aug. 1893, Herr auf Aschhausen und Buchhof, Kgl. württemb. Reichs-Erbpannerherr und Khr, K. u. K. Rittm. a. D.; verm. Mülhausen i. E. 24. Juli 1860 mit — Mathilde Alice Blech, geb. Mülhausen i. E. 8. März 1840. [Laufen, Baden-Baden und Schloß Aschhausen.]

Sohn: Johann Friedrich Alexander Fürchtegott, geb. Baden-Baden 27. Aug. 1861, Herr auf Aschhausen und Buchhof, Kgl. württemb. Reichs-Erbpannerherr und Khr, Kais. deutscher Bez.-Präs. von Lothringen, RRr des Joh.-O.; verm. Straßburg i. E. 9. April 1896 mit — Helene Freiin Böcklin von Böcklinsau, geb. Mannheim 21. März 1865 (kath.). [Metz und Schloß Aschhausen.]

Sohn: Friedrich-Hermann Rudolf Ludwig Ferdinand Maximilian Vollrath Fürchtegott, geb. Straßburg i. E. 4. Nov. 1900.

B.

Württemb. Gf. d. d. Stuttgart 1. Jan. 1806. — Abstammung im Jahrg. 1871, S. 948.

† Ferdinand Ludwig Graf von Zeppelin, geb. Lüneburg 28. Nov. 1772, † Wien 21. Jan. 1829, Kgl. württemb. Oberstkhr und Staatsmin.; verm. Stuttgart 8. Aug. 1802 mit Friederike Auguste Henriette Pauline Freiin von Maucler, geb. Mömpelgard 17. Dez. 1785, † Hauteville bei Vevey 3. März 1863.

Söhne: 1. † Friedrich Jérome Wilhelm Karl, geb. Ulm 29. Nov. 1807, † Stuttgart 25. März 1886, Fstl. hohenz.-heching. Hof- und Reg.-Rat; verm. Konstanz 27. Nov. 1834 mit Amélie Franziska Pauline Macaire d'Hogguer, geb. Konstanz 10. Jan. 1816, † Montpellier 15. Mai 1852.

Kinder: 1) Eugenia Pauline Koraly Gasparine, geb. Sigmaringen 11. Jan. 1836; verm. Stuttgart 22. Mai 1860 mit D. h. c. Wilhelm Frhrn von Gemmingen-Guttenberg, Präs. des Kgl. württemb. evang. Konsistoriums. [Stuttgart.]

2) Ferdinand Adolf August Heinrich, geb. Konstanz 8. Juli 1838, Herr auf Gyrsberg, Kanton Thurgau, Schweiz, Mitbes. von Hengstfeld, Jagstkr., Kgr. Württemberg, Kgl. württemb. Gen.-Lt. z. D., Gen. à la suite Sr. M. des Königs, RRr des Joh.-O.; verm. Berlin 7. Aug. 1869 mit — Isabella Freiin von Wolff, geb. Alt-Schwanenburg, Livland, 4. Mai 1846. [Gyrsberg und Stuttgart.]

Tochter: Helene Amalie Marie Henriette Karoline, geb. Ulm 28. Nov. 1879, HofD. J. M. der Kgin von Württemberg. [Stuttgart.]

3) Eberhard Moritz Albert Adolf, geb. Konstanz 22. Mai 1842, Herr auf Ebersberg, Kanton Thurgau, Schweiz, Mitbes. von Hengstfeld, Dr. h. c. (prom. von der Univ. Tübingen), Kgl. württemb. Khr, Lehensratsassessor und Lt. a. D., EhRr des Joh.-O.; verm. Stomersee, Livland, 7. Aug. 1868

mit — Sophie Freiin von Wolff, geb. St. Petersburg 28. Sept. [illegible] [Konstanz.]

Söhne: (1) Eberhard Friedrich Alexander Joseph Eduard Ferdinand, [illegible] Stuttgart 2. Mai 1869, Herr auf Graschnitz, OSteierm., Kgl. württ. Kjkr und Lt. a. D.; verm. Wien 12. Nov. 1896 mit — Mary [illegible] Mac-Garvey, geb. Canada 16. Juli 1879. [Schloß Graschnitz b. St. Marein.]

(2) Erich Boris Adolf, geb. Ebersberg 10. Mai 1873, Kais. deutscher Kr[illegible] Adj. des Staatssekr. des Reichsmarineamtes, EKr des Joh.-O. [Berlin.]

(3) Ferdinand Ludwig Karl, geb. Ebersberg 10. April 1875, cand. tech. Lt. der Ref. des 1. Gbzgl. hess. Drag.-Rgts (GDrag.-Rgts) Nr. 23; verm. Wien 6. Juli 1903 mit — Carlotta Anita Pepita Bertha Lolitta Lau[illegible] geb. Wien 31. Okt. 1877. [. . .]

2. † Wilhelm August Ferdinand Theodor Eugen, geb. Ulm 2. Febr. 1811, † Stuttgart 2. Dez. 1863, Kgl. württemb. Khr und Hofmarschall, EKr des Joh.-O.; verm. Reichenau 9. Mai 1844 mit Anna Katharina von Planta, geb. Reichenau 24. Aug. 1821, † Stuttgart 4. April 1875.

Töchter: 1) Mathilde Pauline Anna Sophie, geb. Stuttgart 23. Febr. 1845, verm. das. 30. April 1872 mit Wilhelm von Luck und Witten, Kgl. preuß. Major a. D. [Berlin.]

2) Olga Auguste, geb. Stuttgart 27. Nov. 1846; verm. Karlsruhe 6. Nov. 1877 mit Leopold Frhrn von Freystedt, Herrn auf Istein, Hofmarschall, Ex. Sr. K. H. des Erbgbzgs von Baden, Kgl. preuß. Oberstlt. z. D. [Karlsruhe i. B.]

3. Wilhelm Paul Karl Heinrich Albert Gottlieb, geb. Münster bei Cannstatt 18. Aug. 1824, K. u. K. Hptm. a. D.; verm. Heidelberg 26. Jan. 1858 mit Mabella Franziska Knor, geb. Brüssel 13. Jan. 1824, † Stuttgart 11. Sept. 1887. [Stuttgart.]

Kinder: 1) Konrad Heinrich Ferdinand Wilhelm, geb. Heidelberg 30. März 1859, Kgl. württemb. Khr, EKr des Joh.-O.; verm. London 5. Aug. 1891 mit — Mary Trowbridge Wilkins, geb. Detroit 29. März 1865. [Homburg v. d. H.]

2) Agnes Klara Selina, geb. St. Leonards Court, England, 10. Juni 1861; verm. Stuttgart 3. Mai 1881 mit Rudolf Gfn Adelmann von und zu Adelmannsfelden, † Stuttgart 19. April 1900, Herrn auf Adelmannsfelden ꝛc., Kgl. württemb. Khrn. [Schloß Adelmannsfelden bei Ellwangen und Stuttgart.]

Zichy zu Zich und Vásonykeö und Zichy-Ferraris.

Katholisch. — Ungarn. — Stammhaus: Zich im Kom. Somogy (bereits im Jahre 1347 im Bes. der Fam.). — Ungar. Baronat d. d. Ebersdorf 17. Juli 1655 (vom Kaiser Ferdinand III.); ungar. Gf. 21. Aug. 1679 (Diplom d. d. Prag 5. Jan. 1680, vom Kaiser Leopold I., beides für Stephan von Zichy).

I. Linie: Palota.

Stifter: Gf Johann, geb. 1710, † 1764, dessen Söhne die drei Äste stifteten.

1. Ast.

Stifter: Gf Johann, geb. 1737, † 1778.

† Georg Graf Zichy zu Zich und Vásonykeö, geb. . . 10. Aug. 1805, † Nagy-Láng . . Okt. 1879, Herr auf Nagy-Láng, Szöny ꝛc., K. u. K. Km.; verm. . . 24. Okt. 1826 mit Luise Gfin Pálffy von Erdöd, geb. Preßburg 1. Jan. 1804, † Nagy-Láng 17. Jan. 1866.

Söhne: 1. Ferdinand, geb. Preßburg 16. Nov. 1829, Herr auf Adony mit Szent-Miklós, K. u. K. Km. und GRat, erbl. Mitgl. des ungar. OHauses, Kr des O. v. GVließ; verm. Szent-Mihály 22. Juni 1860 mit — Livia Gfin Zichy zu Zich und Vásonykeö, geb. Budapest 4. Juni 1839, K. u. K. PD. und StkrD. (s. II. 1). [Duna-Adony.]

Kinder: 1) Ferdinand, geb. Nagy-Láng 18. April 1861, K. u. K. Km. und OLt. der Ref. des Huf.-Rgts Nr. 4, erbl. Mitgl. des ungar. OHauses. [Duna-Adony.]

2) Karoline (Sarolta) Pauline Ludovika Franziska Maria Livia, geb. Nagy-Láng 6. April 1862, K. u. K. PD. und StkrD.; verm. Budapest 2. Okt. 1882 mit Georg Gfn Mailáth von Székhely, K. u. K. Km. [Zavar, Kom. Preßburg.]

3) Aladár, geb. Nagy-Láng 4. Sept. 1864, K. u. K. Km., Kgl. ungar. Lt. a. D., erbl. Mitgl. des ungar. OHauses und Reichstagsabg.; verm. Ürmény 10. Sept. 1893 mit — Henriette Gfin Hunyady von Kéthely, geb. Ürmény 1. Juli 1872, StkrD. [Vajta.]

Töchter: (1) Livia Felicie Henriette Eleonore Kläre Philomele Maria Joseph, geb. Vajta 8. Aug. 1895.

(2) Maria, geb. Vajta 21. Aug. 1896.

4) Livia Clara Pauline Luise, geb. Nagy-Láng 15. Jan. 1868.

5) Maria Ludovika Pauline Philomela, geb. Budapest 2. Jan. 1870; verm. das. 18. Jan. 1894 mit Géza Gfn Mailáth von Székhely, K. u. K. Km. und Linienschiffslt. der Ref. [Gárdony.]

2. Johann Baptista, geb. Wien 31. Dez. 1835, Herr auf Nagy-Láng, Kom. Stuhlweißenburg, K. u. K. Km., erbl. Mitgl. des ungar. OHauses; verm. Berlin 22. Aug. 1863 mit — Marie Gfin von Redern, geb. . . 22. Jan. 1840, K. u. K. PD. und StkrD. [Nagy-Láng.]

Kinder: 1) Victoire Marie Luise Josepha Herminie Johanna, geb. Wien 9. Nov. 1864.

2) Ludovika, geb. Nagy-Láng 29. April 1866.

3) Johann (János) Heinrich Georg, geb. Nagy-Láng 30. Mai 1868, Dr. jur., K. u. K. Km., erbl. Mitgl. des ungar. OHauses und Reichstagsabg.; verm. Budapest 24. Juni 1893 mit — Margarete (Margit) Gfin Zichy zu Zich und Vásonykeö, geb. . . 15. Juli 1874 (s. II. 1.), StkrD. [Nagy-Láng.]

Söhne: (1) Johann-Géza Maria Georg Leopold Guido, geb. Nagy-Láng 28. Sept. 1894.

(2) Paul Maria Johann Géza Dominik Laurenz Joseph Julius, geb. Nagy-Láng 4. Aug. 1896.

(3) Georg Maria János Géza Leopold Aloys Joseph, geb. Nagy-Láng 4. Mai 1900.

4) Heinrich Wilhelm Kamillo Joseph, geb. Nagy-Láng 17. Mai 1869, erbl. Mitgl. des ungar. OHauses, K. u. K. Km. und OLt. a. D.; verm. Wien 3. Aug. 1903 mit — Marie Dorothea Freiin von und zu Weichs an der Glon, geb. München 15. Dez. 1865. [Nagy-Láng.]

5) Julius (Gyula) Aladár Johann, geb. Nagy-Láng 7. Nov. 1871, Päpstl. Geh.-Km., Titularabt von St. Martin in Bulcs bei Solymosvár, Weltpriester der Diözese Stuhlweißenburg. [Rom.]

2. Ast.

Stifter: Gf Sigismund, geb. 1741, † 1802.

Sigismund Graf Zichy zu Zich und Vásonykeö, geb. . . 6. Jan. 1800, † Hainburg 10. März 1887, K. u. K. Km., GRat und Major a. D.; verm. . . 14. Sept. 1843 mit — Valeria Gfin von Kolowrat-Krakowský, geb. . . 23. April 1821, K. u. K. PD. und StkrD. [Hainburg a. d. D.]

Kinder: 1. † Sigismund Johann Baptist Maria, geb. . . 6. Jan. 1846, † Reichen-

hall 7. Aug. 1899, K. u. K. Km.; verm. Hédervár 9. Jan. 1877 mit Alice Gfin Khuen von Belasi, geb. . . 5. Nov. 1850, † . . 14. Jan. 1879.

Tochter: Angelika Barbara Maria, geb. . . 4. Dez. 1877; verm. Hédervár 16. Juli 1904 mit Edmund Frhrn Solymossy von Loós und Egervár, Huf.-OLt. der Reſ. [. . .]

2. Julie Pauline Valerie Marie, geb. Stetteldorf, NÖſterr., 23. Sept. 1849 [. . .]; verm. Klauſenburg 10. Jan. 1876 mit Arthur Pr. Odescalchi (geſch. im Juni 1894), K. u. K. Km.

3. Heinrich Franz Maria, geb. . . 4. Okt. 1851. [Hainburg a. d. D.]

4. † Stephan Franz Xaverius Maria, geb. . . 17. Aug. 1853, † Kis-Jenö 14. Aug. 1895, Herr auf Kis-Jenö, Kom. Veszprim, K. u. K. Km.; verm. Stuhlweißenburg 24. März 1878 mit — Marie von Szögyény-Marich von Magyar-Szögyén und Szolga-Egyház, geb. . . 10. Febr. 1859, StkrD. [Kis-Jenö.]

Sohn: Stephan Theodor Ladislaus Maria, geb. . . 31. März 1879. [. . .]

5. Valeria Franziska Xaveria Maria, geb. Angern bei Wien 6. Juni 1855, Kammervorſt. J. K. u. K. H. der Frau Ehzgin Blanca. StkrD.; verm. Hainburg 14. April 1885 mit Thaddäus Gfn Alberti von Poja, † Iſchl 5. Juli 1899, K. u. K. Km. und Oberſtlt. im Inf.-Rgt Nr. 19. [Wien.]

3. Aſt.

Im Mannesſtamme erloſchen.

Stifter: Gf Nikolaus, geb. 1750, † 1826.

† Nikolaus Graf Zichy zu Zich und Vásonykeö, geb. . . 3. Aug. 1823, † . . 20. Aug. 1874; verm. . . 1847 mit Franziska Gfin Feſtetics von Tolna, geb. . . 1827, † . . 17. Mai 1878.

Töchter: 1. Marie, geb. . . 1853; verm. . . 1891 mit Friedrich Medveczky von Medvecze und Kis-Beszterce. [Budapeſt.]

2. Leonie, geb. . . 1857; verm. . . 27. Okt. 1884 mit Alexander von Kuzinsky, Majoratsherrn auf Brok, Herrn auf Orlo, Biel, Czuraj, Udrzyc, Chronow, Wawrzyszew und Laskowa-Wola, Ruſſ.-Polen, Kaiſ. ruſſ. Gardeoberſten a. D. [Dresden.]

II. Linie: Carlburg.

Stifter: Gf Stephan, geb. 1715, † 1767, Bruder des Stifters der I. Linie. Des Gfn Stephan Söhne ſtifteten drei Äſte. Wegen des erloſchenen (3.) Aſtes ſ. Jahrg. 1903, S. 1019.

1. Aſt (des Franz).

† Franz Graf Zichy zu Zich und Vásonykeö, geb. . . 1751, † . . 1812; verm. I) . . 1770 mit Anna Gfin von Kolowrat-Krakowsky, geb. . . † . .; II) . . 1807 mit Marie Dominika Gfin von Lodron-Laterano, geb. . . 17. Okt. 1789, † . . 10. Dez. 1847 (wiederverm. . . 11. Febr. 1813 mit Maximilian Grimaud, Gfn von Orſay, † . . 26. Febr. 1869, K. u. K. Km. und Hptm. a. D.).

Söhne: a) **1r Ehe:** 1. † Franz Joſeph, geb. . . 20. Sept. 1774, † . . 15. Aug. 1861, Herr auf Vedröd, Seregélyes und Diószegh, K. K. Km. und GRat, Oberſt-Türhüter des Kgr. Ungarn; verm. I) . . 20. Mai 1798 mit Amalie Gfin Eſterházy, geb. . ., † . . 30. Juli 1817, PD. und StkrD.; II) . . 12. Okt. 1822 mit Johanne verw. Gfin von Kollonitz, geb. Gfin Cavriani, geb. . . 31. Aug. 1775, † . . 1. März 1854, PD. und StkrD.

Söhne 1r Ehe: 1) † Ladislaus, geb. . . 11. Aug. 1799, † . . im Sommer 1868, K. u. K. Km., Kgl. ungar. Statth.-Rat; verm. . . 30. Dez. 1824 mit Maria Gfin Széchényi, geb. . . 6. Jan. 1804, † . . 26. März 1863, StkrD.

Sohn: † Ladislaus, geb. . . 11. Sept. 1830, † Garden-Grove, Amerika, 11. Febr. 1896, K. u. K. Km.; verm. Ödenburg 15. Dez. 1857 mit — Erneſtine Gfin

Széchényi von Sárvár und Felsö-Vidék, geb. . . 25. April 1836. [Preßburg.]

Kinder: a. Andreas (Andor), geb. Ödenburg 13. Nov. 1858; verm. Preßburg 1. Juni 1891 mit — Maria (Irma) Bajzáth de Pészak, geb. Pészak 17. Juni 1864, StkrD. [Pészak, Kom. Torontál.]

Töchter: a) Vera, geb. Preßburg 25. April 1892.

b) Elsa, geb. Upor 27. Juli 1893.

c) Magdalene, geb. Preßburg 28. Dez. 1894.

d) Dezsö Antal, geb. Pészak 25. Mai 1904.

b. Ilma, geb. Nagy-Dorogh 1. Juli 1862; verm. Budapest 4. Juni 1886 mit Alexander Frhrn Jeszensky von Nagy-Jeszen. [Kövesd.]

c. Karl, geb. Nagy-Dorogh 4. Jan. 1864, K. u. K. Km., Kgl. ungar. Rittm. der Ldw.-Kav.; verm. Ofen 12. Okt. 1893 mit — Helene Gfin Karatsonyi von Beodra, geb. Budapest 16. Aug. 1870, StkrD. [Barcza, Kom. Abauj-Torna.]

2) † Kasimir, geb. . . 5. Dez. 1802, † . . 26. Mai 1847; verm. . . 3. Sept. 1833 mit Maria Gfin von Königsegg-Rottenfels, geb. . . 29. April 1814, † . . 21. Mai 1851, StkrD. (wiederverm. . . 9. Febr. 1850 mit Moritz Frhrn von Lederer, † Graz 17. Dez. 1890, K. u. K. GRat und FML. a. D.).

Sohn: Johann Nepomuk, geb. . . 15. Juli 1834, Herr auf Ujfalu, Kom. Stuhlweißenburg, K. u. K. Km. und Rittm. a. D., erbl. Mitgl. des ungar. OHauses; verm. . . 16. Juni 1864 mit — Julianna Freiin Földváry von Földvár, geb. . . 10. Nov. 1845.

Söhne: a. Stephan Franz Johann Joseph Hippolyt Kasimir, geb. . . 8. April 1865; verm. Budapest 12. Jan. 1895 mit — Margarete Gfin Péchy, geb. Tibold-Darócz 4. Aug. 1875. [Ujfalu.]

Sohn: Maria Johann Stephan Karl Julius Konstantin, geb. . . 12. Sept. 1895.

b. Casimir Hippolyt Georg Ludwig, geb. . . 24. April 1868; verm. Budapest 19. Sept. 1895 mit — Helene gesch. Gfin Zichy (s. unten), geb. Prszfin Odescalchi, geb. Nyitra-Zerdahely 11. Mai 1859 (reform.). [Ujfalu.]

Kinder: a) Anna Pauline Bertha Ilona, geb. Budapest 15. Okt. 1896.

b) Andreas (Endre) Julius Johann Casimir Emmerich Géza, geb. Sajó-Vámos 9. Mai 1899.

3) † Leopold, geb. . . 10. Juli 1805, † . . 9. März 1869, Herr auf Seregélyes, Kom. Stuhlweißenburg, K. u. K. Km.; verm. . . 20. Juni 1842 mit Maria Gfin Sztáray, geb. . . 3. März 1821, † . . 1891, StkrD.

Söhne: (1) † Alexander, geb. . . 29. Juni 1843, † . . 14. Juni 1881; verm. Budapest 24. Juli 1872 mit Adrienne Gfin Karátsonyi von Beodra, geb. . . 24. Juni 1853, † . . 4. März 1878, StkrD.

Tochter: Maria Alexandra Leopoldine Guidobaldine Adrienne Stephanie, geb. Budapest 2. Sept. 1873; verm. Seregélyes 2. Okt. 1893 mit Johann Gfn Hadik von Futak, K. u. K. OLt. a. D. [Nádaska.]

(2) Ernst, geb. . . 12. Nov. 1846, K. u. K. Km.; verm. I) Preßburg 15. Sept. 1867 mit Helene Freiin von Lo Presti di Fontana d'Angeli, geb. . . 7. Juni 1847 (kath.), † Bern 1. April 1901 (gesch.); II) Budapest 28. Juni 1891 mit — Adelheid (Etelka) Steinfeld, geb. Debreczen 4. Jan. 1860. [Kaschau.]

Kinder: a) 1r Ehe: a. Irma, geb. Preßburg 20. Juli 1868; verm. . . 20. Okt. 1890 mit Gerald de Courcy-MacCarty, † (gefallen) bei Nieuwekirk, Südafrika, 27. Febr. 1902, Kgl. großbritann. Kpt. im Princess of Wales' Own-Rgt. [Schrub-Hill, Surrey.]

— b) 2r Ehe: b. Ernst Joseph Franz Leopold Ignaz Maria, geb. Buzinka 29. Juli 1892.

(3) Géza, geb. . . 23. Juli 1849, Herr auf Tetétlen, K. u. K. Km. und GRat, Präs. des Kgl. ungar. Nationalkonservatoriums, erbl. Mitgl. des

ungar. OHauses; verm. Budapest 10. Sept. 1871 mit Melanie Gfin Karátsonyi von Beodra, geb. . . 16. Sept. 1855, † Budapest 10. April 1894, StkrD. [Budapest.]

Kinder: a. Ilma Marie Guidobaldine Leopoldine, geb. . . 19. Aug. 1872.

b. Margarete (Margit) Johanna Maria Guidobaldine Leopoldine, geb. . . 15. Juli 1874. StkrD.; verm. Budapest 24. Juni 1893 mit Dr. jur. Johann Gfn Zichy zu Zich und Vásonykeö, K. u. K. Km. (s. I. 1.). [Ngy-Lang. Kom. Stuhlweißenburg.]

c. Maria Melanie Guidobaldine Leopoldine Gisela, geb. . . 29. Dez. 1875.

d. Géza Maria Hubert Leopold Guido Alexander, geb. Budapest 3. Nov. 1882. [. . .]

4) † Franz, geb. Preßburg 24. Jan. 1811, † Káloz 17. Juli 1900, K. u. K. Km., GRat und a. o. u. b. Botsch. a. D., Oberstruchseß des Kgr. Ungarn, erbl. Mitgl. des ungar. OHauses; verm. Wien 25. Nov. 1837 mit Maria Klara Marquise de Ville, Gfin Demblin, geb. Bartfeld 15. Aug. 1814, † Vedröd 26. Aug. 1868, K. u. K. PD. und StkrD.

Söhne: (1) Joseph Franz Maria, geb. Preßburg 13. Nov. 1841, Herr auf Vedröd, Pußta-Födemes und Diószegh, Kom. Preßburg, Dr. jur., K. u. K. GRat, vorm. Kgl. ungar. Min. für öffentl. Arbeiten ꝛc., erbl. Mitgl. des ungar. OHauses [Schloß Vedröd, Ungarn]; verm. Budapest 25. April 1878 mit Helene Przssin Odescalchi, geb. Nyitra-Zerdahely 11. Mai 1859 (gesch. 20. Aug. 1895; wiederverm. Budapest 19. Sept. 1895 mit Casimir Gfn Zichy, s. oben).

Kinder: a. Julius Joseph Franz Maria Emmerich, geb. Vedröd 30. Sept. 1880. [Vedröd.]

b. Clara Maria Theodora Paulina Antonia Helene Josepha, geb. [illegible] 13. Juni 1883.

(2) Theodor, geb. Preßburg 15. Juni 1847, Herr auf Bihar-Diószegh, K. u. K. GRat und a. o. G. u. b. M. in München, erbl. Mitgl. des ungar. OHauses; verm. Dresden 15. Juni 1887 mit Marie Gfin von Wimpffen, geb. Berlin 9. Nov. 1868 (gesch. 1903), K. u. K. PD.

(3) August, geb. Penzing 14. Juni 1852, Herr auf Pocsaj, Kom. Bihár, und Káloz, Kom. Weißenburg, Dr. jur., K. u. K. GRat, Mitgl. der ungar. Akad. der Wissensch., erbl. Mitgl. des ungar. OHauses; verm. Rappoltenkirchen 31. Mai 1881 mit Hedwig Gfin von Wimpffen, geb. Wien 4. Aug. 1861, † Penzing 30. Nov. 1892. [. . .]

Töchter: a. Maria Anastasia Iphigenia Franziska, geb. Budapest 29. Juni 1883.

b. Theodora Karoline Gabrielle Maria, geb. Káloz 12. Juni 1886.

c. Anastasia Auguste Hedwig Maria, geb. Bellatincz 16. Juli 1891.

2. † Karl, geb. . . 11. Okt. 1785, † . . 1. Juni 1876, K. u. K. Km.; verm. I) . . 20. Jan. 1807 mit Antonie Gfin Batthyány von Németújvár, geb. . . 8. Juni 1789, † . . 15. Juni 1825; II) . . 28. Juni 1842 mit Franziska verw. Gfin Szápáry, geb. Gfin Apponyi von Nagy-Appony, geb. . . 26. April 1807, † . . 29. Mai 1869.

Söhne 1r Ehe: 1) † Joseph, geb. St. Johann, Ungarn, 9. Juli 1814, † Wien 14. Jan. 1897, K. u. K. Km.; verm. Wien 20. Nov. 1853 mit — Melanie Przssin von Metternich-Winneburg, geb. Wien 27. Febr. 1832, K. u. K. PD. und StkrD. [Wien.]

2) Johann Nepomuk, geb. . . 23. Sept. 1820, erbl. Mitgl. des ungar. OHauses; verm. . . 17. Juni 1848 mit — Irma Freiin Kray von Krajowa, geb. . . 11. April 1830, K. u. PD. [Budapest.]

Sohn: Adelbert, geb. . . 8. Aug. 1851. [. . .]

3) Franz de Paula, geb. . . 9. Mai 1822, erbl. Mitgl. des ungar. OHauses; verm. . . 15. Juli 1854 mit Anna Gfin Kornis von Göncz-Ruszka, geb. . . 26. Mai 1836, † Wien 11. Nov. 1901, K. u. K. PD. und StkrD. [Cziffer.]

Kinder: (1) Karolina, geb. . . 29. Juli 1855. [. . .]
(2) Marguerite Antonia Dominika Katharina Anna Maria, geb. Budapeſt 29. Dez. 1856, K. u. K. PD. und StkrD.; verm. Budapeſt 15. Febr. 1885 mit Nikolaus Fſtn Pálffy von Erdöd, ErbOGeſpan des Kom. Preßburg, K. u. K. Km. [Malaczka, Kom. Preßburg.]
(3) Anton, geb. . . 15. April 1859. [. . .]

— b) 2r **Ehe:** 3. † Edmund, geb. Peſt 19. Juli 1811, † Wien 27. Jan 1894, Herr auf Szent-Mihály und Hatvan, K. u. K. Km. und GRat; verm. . . 6. Mai 1832 mit Pauline Przſſin Odescalchi, geb. . . 25. Juli 1810, † Szent-Mihály 30. Nov. 1866, StkrD.

Kinder: 1) Edmund, geb. Szent-Mihály 12. März 1834, Herr auf Surd, Zákány, Gyékényes, Szent-Pál und Zichymajor, K. u. K. Km., erbl. Mitgl. des ungar. OHauſes; verm. . . 18. Aug. 1863 mit — Gabriele Gfin von Gatterburg, geb. . . 1. Aug. 1842, StkrD. [Kalksburg.]

Kinder: (1) Aglaë Maria Gabriele Pauline, geb. . . 5. Juli 1868, Herrin auf Dédes ꝛc., Kom. Borſód; verm. Kalksburg 30. Okt. 1894 mit Stephan Gfn Serényi von Kis-Serény, Herrn auf Sajó-Szöged, K. u. K. OLt. a. D. [Dédes und Budapeſt.]
(2) Edmund, geb. . . 23. Sept. 1874, Herr auf Rév, Kom. Bihar, und Vám, Kom. Stuhlweißenburg, K. u. K. Km. und Lt. der Reſ. des Huſ.-Rgts Nr. 11, Mitgl. des ungar. OHauſes. [. . .]
(3) Ladislaus, geb. . . 21. Juli 1876, K. u. K. Km. und Lt. der Reſ. des Huſ.-Rgts Nr. 11. [. . .]

2) Eugen, geb. Szent-Mihály 5. Juli 1837, Majoratsherr auf Szent-Iván und Ödön, Kom. Weißenburg, und Angyád, Kom. Veszprim, Herr auf Zichyfalva und Hörcſök, Kom. Stuhlweißenburg, Muth, Kom. Tolna, und Magaslak, Kom. Bihar, Dr. jur. utr., K. u. K. Km. und GRat, erbl. Mitgl. des ungar. OHauſes und Reichstagsabg., Präſ. der ungar. Ldeskommiſſion zur Erhaltung der Kunſt- und Baudenkmäler ꝛc. ꝛc.; verm. Berlin 15. Juni 1865 mit — Hermine Gfin von Redern, geb. . . 21. Febr. 1844, K. u. K. PD. und StkrD. [Budapeſt.]

Kinder: (1) Herminie Pauline Marie Viktoria Eugenie, geb. . . 4. April 1866, StkrD.; verm. Preßburg 8. Dez. 1895 mit Franz Gfn Folliot de Crenneville, K. u. K. Km. und Oberſtlt. i. R. [München.]
(2) Bertha Victoire Pauline Marie Aglaë Hermine Eugenie, geb. . . 17. Juni 1867.
(3) Pauline Livia Victoire Marie, geb. Iſchl 9. Sept. 1868.
(4) Eliſabeth Edmunda Maria Viktoria Wilhelmine Eugenia, geb. Görz 30. Dez. 1871, HofD. J. K. u. K. H. der Ehzgin Auguſte. [. . .]
(5) Gabriele, geb. . . 6. Dez. 1874.
(6) Rafael, geb. Budapeſt 12. März 1877, K. u. K. Km.; verm. Mosdós, Ungarn, 25. Aug. 1901 mit — Eduardine (Edina) Markgfin von Pallavicini, geb. Budapeſt 24. April 1877, StkrD. [Szent-Mihály.]
Kinder: a. Marie Eugenie, geb. Mosdós 3. Juni 1902.
b. Eduard Rafael, geb. Mosdós 25. Juni 1903.

3) Livia, geb. Budapeſt 4. Juni 1839, K. u. K. PD. und StkrD.; verm. Szent-Mihály 22. Juni 1860 mit Ferdinand Gfn Zichy zu Zich und Vásonykeö, K. u. K. Km. ꝛc. (ſ. I. 1). [Duna-Adony.]

2. Aſt (des Karl).

Ldmannn von Krain 8. Dez. 1802, von Steiermark 26. Mai 1814; niederöſterr. alter Herrenſtand 7. Nov. 1814 (ſämtlich für Karl).

† Karl Graf Zichy zu Zich und Vásonykeö, geb. . . 4. März 1753, † . . 28. Sept. 1826, K. K. Staats- und Konferenzmin.; verm. . . mit . . Anna Maria Gfin von Khevenhüller-Metſch, geb. . . 10. April 1759, † . . 18. Jan. 1809.

Digitized by Google

Söhne: 1. † Franz Graf Zichy-Ferraris zu Zich und Vásonykeö [österr. Namen- und Wappenvereinigung mit denen der „Ferraris" d. d. Wien 12. April 1811], geb. . . 25. Juni 1777, † . . 6. Okt. 1839, Herr auf Karlburg, Mecsér-Liczkó, Nagy-Vásony und St.-Hubert, K. K. Km. und FML.; verm. . . 6. Mai 1799 mit Marie Gfin Ferraris, geb. . . 3. Sept. 1780, † Wien 25. Jan. 1866, PD. und StkrD.

Söhne: 1) † Felix, geb. . . 20. Nov. 1810, † . . 8. Sept. 1885, Herr auf Torna, K. u. K. Km.; verm. . . 10. März 1839 mit Emilie Gfin von Reichenbach-Lessonitz, geb. . . 8. Juni 1826 (kath.), † Budapest 30. Jan. 1891.

Kinder: (1) Melanie, geb. . . 16. Aug. 1843, K. u. K. PD. und StkrD.; verm. Karlburg 9. Mai 1868 mit Paul Fstn von Metternich-Winneburg, K. u. K. Km., GRat und Gen.-Major a. D. [Wien.]

(2) Emilie, geb. Güns 1. Juli 1847; verm. Karlburg 12. Jan. 1870 mit Konrad Frhrn von Watzdorff, Herrn auf Nagy-Szöllös ꝛc., Kgl. sächs. OLt. a. D. [Graz.]

(3) Emanuel, geb. . . 19. Febr. 1852. [Budapest.]

2) † Ludwig, geb. . . 1. Aug. 1814, † . . 30. Dez. 1859, K. K. Km.; verm. . . 8. Juni 1845 mit — Friederike Auguste von Bleszynska, geb. . . 24. Mai 1819, StkrD. [. . .]

2. † Karl Graf Zichy zu Zich und Vásonykeö, geb. . . 20. Juni 1778, † . . 15. Dez. 1834, K. K. Km. und GRat, Kgl. ungar. Schatzm., Präs. der Kgl. ungar. Hofkammer und OGespan des Kom. Wieselburg; verm. I) . . 8. Sept. 1800 mit Franziska Gfin von Esterházy, geb. . ., † . . 3. Juli 1804; II) . . 4. Sept. 1806 mit Julie Gfin Festetics von Tolna, geb. . ., † . . 8. Nov. 1816; III) . . 3. Aug. 1819 mit Crescentia Gfin von Seilern und Aspang, geb. . . 13. Mai 1799, † . . 30. Juli 1875, K. u. K. PD. und StkrD. (wiederverm. . . 4. Febr. 1836 mit Stephan Gfn Széchényi, † . . 8. April 1860, K. K. Km. und GRat.

Kinder: a) 1r Ehe: 1) † Hermann, geb. . . 7. Mai 1814, † . . 18. Mai 1880, Herr auf Jakobshof (Jakabháza), Ungarn, K. u. K. Km. und GRat, Kgl. ungar. Hofkanzler; verm. . . 10. Jan. 1842 mit Karolina Szegedy von Mezö-Szeged, geb. . . 30. Aug. 1817, † St. Gotthard 2. Okt. 1892, K. u. K. PD. und StkrD.

Kinder: (1) Karolina Antonia Felicia Maria Julia, geb. Hermán bei Steinamanger 27. Nov. 1842, Herrin auf Alsó- und Felsö-Telekes und Kis-Sároslak, Kom. Eisenburg; verm. Jakobshof 10. Jan. 1869 mit Joseph Frhrn Roßner von Roßeneck, K. u. K. Km. und Major a. D. [St. Gotthard, Kom. Eisenburg.]

(2) Antonie Maria Adelheid, geb. Großwardein 22. Dez. 1845; verm. Jakobshof 29. Mai 1876 mit Ernst Frhrn von Thüngen, K. u. K. Obersten a. D. [Kis-Unjom, Ungarn, und Würzburg.]

(3) † Hermann Julius Karl Anton, geb. . . 29. April 1848, † Vörösberény 19. Juli 1903, K. u. K. Km.; verm. I) Triest 29. April 1878 mit Maria Markgfin Marenzi, geb. Triest 1. Okt. 1852 (gesch.), StkrD.; II) Graz . . 1887 mit — Hermine Bayer, geb. . . . [. . .]

Kinder 2r Ehe: a. Hermann, geb. Jakobshof 18. Jan. 1888.
b. Géza, geb. Jakobshof 19. März 1889.
c. Margit, geb. Jakobshof 5. Nov. 1890.
d. Milena, geb. Preßburg 15. Sept. 1892.

(4) Helena Elisabetha Maria, geb. . . 17. Aug. 1854, StkrD.; verm. Graz 9. Febr. 1885 mit Emil Gfn Kornis von Göncz-Ruszka, K. u. K. Km., Kgl. ungar. Sektionsrat i. P. [Szombathely.]

2) † Otto, geb. . . 21. Juli 1815, † Szabadhegy 17. Juni 1880; verm. Szina 20. Aug. 1856 mit — Gabriele Gfin Csáky von Körösszegh und Adorján, geb. . . 1. Juni 1831, StkrD. [Szabadhegy, Kom. Raab.]

Kinder: (1) Adorján Karl Theodor, geb. . . 11. Juli 1857, K. u. K. Km., Kgl. ungar. Hptm. im 10. Ldw.-Inf.-Rgt. [. . .]
(2) Irma Irene Crescence, geb. . . 31. Juli 1862; verm. Raab 10. Juni 1882 mit Aloys von Jékey. [. . .]
(3) Rudolf Lázár, geb. . . 6. Febr. 1864, Kgl. ungar. OLt. der Ldw.-Inf. [. . .]

— b) 3r Ehe: 3) Karoline Josephe, geb. . . 6. Juni 1820, StkrD.; verm. . . 8. Aug. 1842 mit Dionys Gfn Festetics von Tolna, † Wien 15. Juli 1891, Herrn auf Bogáth, Gyöngyös ꝛc. [Bogáth, Kom. Eisenburg, und Wien.]

4) Géza, geb. . . 2. April 1828, K. u. K. Rittm. a. D. [. . .]

5) † Emmerich Heinrich Nikolaus, geb. . . 6. Dez. 1831, † Monasterzyska 15. Dez. 1892, K. u. K. Km. und Rittm. a. D.; verm. . . 25. Mai 1866 mit — Luise Wülfing, geb. . . 27. Febr. 1829 (kath.). [Monasterzyska, Galizien.]
Sohn: † Max Ferdinand, geb. Monasterzyska 12. Mai 1867, † daſ. 6. Aug. 1900; verm. . . Juli 1899 mit — Helene Freiin von Holzhauſen, geb. . . 21. Okt. 1865. [Graz.]

6) † Rudolf Max Koloman, geb. . . 11. Juni 1833, † Kaſchau 16. Jan. 1893, OGeſpan der Freiſtädte Bartfeld, Eperies, Kaſchau und Zeben; verm. Ödenburg 10. Mai 1864 mit — Jacqueline Gfin Péchy, geb. . . 13. Jan. 1846. [Enyiczka bei Kaſchau.]
Kinder: (1) Zenaïde Maria Kreszentia Anna, geb. Ödenburg 16. März 1865, StkrD.; verm. Ödenburg 2. Juni 1888 mit Georg Gfn Almáſy, † Wien . . Nov. 1898, K. u. K. OLt. der Reſ. des Huſ.-Rgts Nr. 9. [. . .]
(2) Eleonore Maria Rudolf, geb. . . 28. März 1866, K. u. K. PD.; verm. . . 24. Juni 1885 mit Theodor Gfn Andrássy, K. u. K. GRat, Kgl. ungar. Rittm. a. D. [Töke-Terebes und Budapeſt.]
(3) Adelbert (Béla) Maria Rudolf, geb. . . 14. Mai 1868; verm. New York 26. Dez. 1895 mit — Mabel Eliſabeth Wright, geb. New York 31. Aug. 1869 (kath.). [. . .]
Sohn: Edward George Béla Maria, geb. Eaſtbourne, England, 19. Aug. 1898.
(4) Marie Crescentia Irene, geb. . . 26. Juni 1869; verm. Enyiczka 26. April 1892 mit Adam Gfn Vay von Vaja jun. (calv.). [Vaja.]
(5) Martha Maria Anna, geb. . . 11. Juli 1870; verm. Enyiczka 26. Sept. 1895 mit Gabriel Gfn Vay von Vaja, K. u. K. Km. und Hptm. im Korpsart.-Rgt Nr. 4. [Berkesz.]
(6) Jakob Maria Emanuel Graf Zichy-Meskó von Zich, Vásonykeö, Széplak und Enyiczke, geb. . . 2. April 1872, Majoratsherr auf Füles, Kom. Ödenburg, Herr auf Burg Bodokö, Kom. Abauj, und Rajka, Kom. Wieſelburg, K. u. K. Km. und Lt. der Reſ. des Huſ.-Rgts Nr. 10, erbl. Mitgl. des ungar. OHauſes; verm. . . 9. Jan. 1896 mit — Maria Anna Bertha Freiin von Mengerſen, geb. . . 12. März 1876. [Füles, Kom. Sopron.]
Kinder: a. Rudolf Emanuel Jakob Auguſt Maria, geb. . . 16. Okt. 1896.
b. Emanuel Béla Heinrich Maria, geb. . . 13. Okt. 1897.
c. Heinrich Hermann Géza Maria, geb. . . 12. Jan. 1899.
d. Jacqueline Maria Anna Martha, geb. . . 25. Juni 1903.
(7) Klara Maria Rudolfine, geb. Kaſchau 5. Jan. 1875, K. u. K. PD. und StkrD.; verm. Budapeſt 8. Jan. 1895 mit Andreas Gfn Hadik-Barkóczy von Futak und Szala, K. u. K. Km. und GRat, ERr des ſouv. Malt.-RrO. [Tavarna.]

3. † Nikolaus Graf Zichy zu Zich und Vásonykeö, geb. . . 2. Dez. 1796, † . . 27. Jan. 1856, Herr auf Drasburg und Szent-Péter, K. K. Km.; verm. . . 16. Nov. 1820 mit Juliane Freiin von Loë, geb. . . 1. Dez. 1797, † . . 15. Febr. 1865, StkrD.

Kinder: 1) † Friedrich, geb. . . 19. Jan. 1823, † . . 20. Mai 1848, K. K. OLt. im Ul.-Rgt Nr. 3; verm. . . 22. Febr. 1848 mit — Anna verw. Remekházy von

Digitized by Google

Gurahoncz, geb. Herrin und Gfin zu Stubenberg, geb. Graz 9. Aug. 1821, StkrD. (wiederverm. Guttenberg 28. Sept. 1872 mit Otto Gfn Buttlar [Buttler], Frhrn auf Brandenfels gen. Treusch, K. u. K. Km. und Hptm. a. D. [Graz]).

2) † Gabriel (Gábor), geb. . . 13. Sept. 1827, † Várpalota 29. Aug. 1899, K. u. K. Km. und Major a. D.; verm. . . 2. Juni 1851 mit — Sophie Freiin von Bittinghoff gen. Schell zu Schellenberg, geb. . ., StkrD. und EO. des Kgl. bayer. Theresien-O. [Szent-Péter bei Komorn.]
Kinder: (1) Karola Alberta Huberta Maria Georgine, geb. . . 29. Aug. 1854. [Várpalota.]
(2) Nikolaus Hubert Maria Georg, geb. . . 2. Sept. 1856, K. u. K. Km.; verm. Deutsch-Altenburg 2. Sept. 1895 mit — Franziska von Ludwigstorff, Freiin von Goldlamb, geb. . . 18. Mai 1873. [Szent-Péter.]
(3) Friedrich (Fridos) Hubert Maria Georg, geb. . . 2. Febr. 1860, K. u. K. Km. und Rittm. der Res. des Hus.-Rgts Nr. 11; verm. Szent-Lörincz 18. Okt. 1899 mit — Mariette Gfin Széchényi, geb. . . 19. Sept. 1878, StkrD. [Várpalota.]
Kinder: a. Ludwiga Fany, geb. Várpalota 15. Sept. 1900.
b. Miklós Gyula, geb. Várpalota 2. Sept. 1902.
(4) Wladimir Hubert Maria Georg, geb. . . 4. März 1864; verm. Földvár 21. Sept. 1901 mit — Melanie Gfin Zichy, geb. . . 3. Juli 1881 (s. unten). [Várpalota.]

3) † Antonia, geb. . . 11. Dez. 1830, † Meran 31. März 1904.

4) Stephan, geb. . . 7. Juli 1836; verm. Klausenburg 15. März 1880 mit — Josephine Gfin von Klebelsberg, geb. . . 16. Okt. 1849. [Szekely-Földvár.]
Kinder: (1) Melanie Jacqueline Maria Huberta, geb. . . 3. Juli 1881; verm. Földvár 21. Sept. 1901 mit Wladimir Gfn Zichy (s. oben). [Várpalota.]
(2) Antonia Josephine, geb. . . 1. Aug. 1884.
(3) Stephan, geb. . . 22. Okt. 1887.

Zierotin.

Katholisch. — Preußen (Prov. Schlesien) und Österreich (Mähren). — Böhmischer Uradel; mährischer Herrenstand 1478 (für Johann von Zierotin den Älteren, mährischen Oberstlandrichter); Reichsgf. als „Graf und Herr" d. d. Wien 18. Sept. 1706; böhm. Gf. d. d. . . 17. Aug 1711 (für Johann Joachim Frhrn von Zierotin); böhm. Namen- und Wappenvereinigung mit denen der † (Jonas) von Lilgenau d. d. Wien 23. Febr. 1740 (für Johann Ludwig Gfn von Zierotin). — Besitz: Das im Jahre 1693 gestiftete Fideikommiß Prauß mit Gorkau, Gollschau, Klein-Johnsdorf, Mallschau, Rot-Neudorf, Plottnitz und Rauchwitz (zus. 1661 ha), Kr. Nimptsch, Preuß.-Schles.

† Zdenko Otto Ernst Graf und Herr von Zierotin, Freiherr von Lilgenau, geb. . . 23. Nov. 1812, † . . 18. Nov. 1887, Fkherr, K. u. K. Km.; verm. . . 16. Dez. 1838 mit Gabriele Almásy von Zsadány, geb. . . 21. April 1816, † Olmütz 17. Nov. 1896, Herrin auf Krumpisch mit Blauda.

Kinder: 1. Marietta Josephine Ernestine, geb. . . 28. Okt. 1839; verm. . . 6. Nov. 1862 mit August Abáffy de Abáfalva und Felsö-Lehota. [. . .]

2. Zdenka Sophie Franziska, geb. Brünn 25. Nov. 1840, UDechantin des K. K. Theresianischen adeligen Damenstifts am Hradschin in Prag (mit dem Range einer K. u. K. GRatsfrau), StkrD. [. . .]

3. Emma Elisabeth Wladimira, geb. . . 4. Juli 1845; verm. . . 8. Jan. 1895 mit Aloys von Castella, † . . 9. April 1896, K. u. K. Gen.-Major. [. . .]

4. Przemislav Franz Paul Amalie, geb. . . 10. Febr. 1848 (kath. seit 1884); verm. I) Tapio Sáp, Ungarn, 17. Dez. 1870 mit Jolanta Bartakovics von Kis-Appony, geb. . . 19. Nov. 1847 (gesch.); II) . . 15. April 1884 mit — Bertha von Pottornyay zu Portonya, geb. . . (evang.), Herrin auf Mezzo-Csáth, Kom. Borsod. [. . .]
Kinder 2r Ehe: 1) Przenko Karl August Ernestine, geb. . . 28. Aug. 1885, K. u. K. Edelknabe und Zögling der K. K. Theresianischen Akad. [Wiener-Neustadt.]
2) Maria Bertha Zdenka, geb. . . 14. März 1888.
5. Karl Emanuel Mathilde, geb. . . 16. Aug. 1850, Fkherr auf Prauß, Herr auf Blauda (2081 Joch), Bez. Mähr.-Schönberg. und Wal.-Meseritsch (1442 Joch) im gleichnamigen Bez., Mähren, K. u. K. Km., GRat und Statth. von Mähren; verm. Wien 27. April 1897 mit — Zdenka Freiin von Podstatzky-Prussinowitz und Thonsern, geb. Littentschitz 5. Sept. 1875, StkrD. [Brünn.]
Töchter: 1) Marie Margarete, geb. . . 4. Mai 1898.
2) . ., geb. Brünn 1. Jan. 1903.
6. Gabriele Emma Mauritia, geb. Blauda 27. April 1853, StkrD.; verm. . . 9. Jan. 1872 mit Theodor Frhrn von Podstatzy-Prussinowitz und Thonsern, Herrn auf Littentschitz ꝛc., K. u. K. Km. und Rittm. a. D. [Schloß Littentschitz bei Kremsier.]

Zieten.

Katholisch. — Preußen (Prov. Schlesien). — Kurmärkischer Uradel; preuß. Gf. d. d. Berlin 3. Sept. 1817 (für Hans, s. unten). — S. Gothaisches Genealog. Taschenbuch der Adeligen Häuser, Bd. I, 1900.

† Hans Friedrich Ernst Wieprecht Karl Graf von Zieten, geb. . . 5. März 1770 (evang.), † Warmbrunn 3. Mai 1848, Kgl. preuß. GFM., Rr des Schw. AO.; verm. . . 31. Jan. 1797 mit Josephine Klementine Gfin von Berlo-Suys, geb. . . 2. Jan. 1776 (kath.), † . . 19. Juli 1814.
Söhne (kath.): 1. † Leopold Karl, geb. Danzig 23. Mai 1802, † Breslau 19. Mai 1870, Kgl. preuß GReg.-Rat a. D.; verm. I) Warmbrunn 15. Nov. 1829 mit Ernestine Gfin Schaffgotsch, geb. . . 12. Jan. 1805, † Adelsbach 31. Juli 1846; II) Oberkassel 9. Juli 1849 mit Agnes verw. Przssin von Biron-Wartenberg, geb. Gfin und Edler Herrin zur Lippe-Biesterfeld, geb. . . 30. April 1810, † Breslau 21. April 1887.
Kinder 1r Ehe: 1) Maria Johanne Nepomucene Leopoldine Josephine Ernestine Hedwig, geb. Waldenburg 5. Febr. 1838; verm. Breslau 15. Nov. 1860 mit Sigismund von Schlichting (luth.), Kgl. preuß. Gen. der Inf. z. D. [Baden-Baden.]
2) Hans Joachim Ernst, geb. Waldenburg 28. Okt. 1839, Kgl. preuß. Rittm. a. D., EKr des souv. Malt.-RrO.; verm. Hermsdorf u. K. 12. Nov. 1867 mit — Anna (Nany) von Nolte, geb. Preuß.-Holland 7. Febr. 1844. [Neiße.]
Sohn: Leopold Klemens Ernst Friedrich Hubertus Ludwig, geb. Hermsdorf u. K. 30. Juli 1868, Herr auf Olschkowitz, Bez. Posen, Kgl. preuß. OLt. der Res. des 3. GFeldart.-Rgts; verm. Dresden 12. April 1893 mit — Helene Woller, geb. Marklissa 21. Okt. 1869.
3) Hedwig, geb. Adelsbach 31. Juli 1846; verm. Breslau 22. Febr. 1868 mit Waldemar von Köller, † Budapest 14. Aug. 1889, Herrn auf Köben, Altwasser, Groß-Gräditz, Schlesien, Dobberphul und Rhekow, Pommern, Päpstl. Geh.-Km. di spada e cappa, EKr des souv. Malt.-RrO. [Schweidnitz.]
2. † Adrian Hans, geb. Danzig 13. Nov. 1803, † Berlin 3. Febr. 1849, Herr auf Dechtow, Kr. Ost-Havelland, und Ramstedt bei Magdeburg, Kgl. preuß. Rittm. a. D.; verm. Berlin 28. Okt. 1830 mit Amalie Gfin von der Schulenburg, geb. . . 26. Jan. 1807 (evang.), † Berlin 14. April 1853.
Tochter: Marie Amalie Friederike Ernestine Josephine Elisabeth, geb. Berlin

13. Nov. 1834 (evang.) [. . .]; verm. I) Berlin 14. Mai 1853 mit Kuno Frhrn von Zedlitz und Neukirch (evang.), † Vevey 25. Okt. 1874 (gesch. 1868), Herrn auf Nieder-Kauffung, Kgl. preuß. Khrn ꝛc.; II) Berlin 12. Febr. 1877 mit Arthur von Winning (gesch. 29. April 1890).

Zieten-Schwerin*

(a. d. H. der Herren von Schwerin).

Evangelisch. — Preußen (die Prov. Brandenburg und Pommern). — Preuß. Gf nach dem Rechte der Erstgeburt aus je adeliger Ehe mit der Namen- und Wappenvereinigung „Zieten-Schwerin“ für den jedesmaligen Bes. des i. J. 1852 gestifteten Fideikommisses Wustrau mit Albertinenhof (zus. 1661 ha), Kr. Ruppin, laut Diplom d. d. Baden-Baden 14. Sept. 1859; die nicht zum Fkbesitz gelangenden Nachkommen führen Namen und Wappen derer von Schwerin. — Infolge der 21. Juli 1860 durch den † Ldschaftsrat Wilhelm Ludwig von Schwerin, Herrn auf Janow, errichteten Familienstiftung wurde ein jetzt aus 31 Mitgl. bestehender Familienrat gegründet, der im Anschluß an die in der Stiftung vorgeschriebene jährliche Sitzung im Juli oder August in Anklam oder auf einem der Schwerinschen Güter zu einem Familientag zusammentritt. Vorstandsmitgl.: Gf Albert von Zieten-Schwerin, Herr auf Wustrau, Vors.; Gf Hermann von Schwerin, Herr auf Wolfshagen; Gf Bernhard von Schwerin, Herr auf Ducherow. — S. Jahrg. 1862, S. 1040; vgl. auch die geschichtl. Notiz im Jahrg. 1859, S. 991, und Taschenbuch der Freiherrl. Häuser, Jahrg. 1860, S. 788.

Albert Julius 1. Graf von Zieten-Schwerin, geb. Rehberg 26. Juni 1835 (des Janow 27. Okt. 1865 † Wilhelm Ludwig von Schwerin, Herrn auf Janow, Kgl. preuß. Ldschaftsrats, und der Janow 24. Febr. 1853 † Karoline geb. von Zieten a. d. H. Lögow Sohn), Fkherr auf Wustrau, Schloßgesessener Herr auf Spantekow mit Drewelow und Rebelow (2278 ha; schon 1315 im Bes. der Fam.), Janow mit Lanzkron, Neuendorf B, Rehberg und Bartow (1613 ha), Dennin (920 ha), Kr. Anklam, Hohen-Brünzow und Strehlow (932 ha), Kr. Demmin, D. hon. c. (promov. von der Univ. Greifswald), Kgl. preuß. WGRat und Lt. a. D., Mitgl. des preuß. Staatsrats und des preuß. Herrenh. auf Lebenszeit, Stiftshptm. von Lindow (Mark Brandenburg), EKommendator und Werkm. des Joh.-O.; verm. Mitau 26. Juni 1861 mit — Constance Baronin von Derschau, geb. Autzenbach 16. Jan. 1838. [Wustrau, Kr. Ruppin, und Spantekow, Kr. Anklam.]

Kinder, von Schwerin: 1. Friedrich Wilhelm Ludwig, geb. Wustrau 2. April 1862, Kgl. preuß. GReg.-Rat, vortr. Rat im Min. des Innern und OLt. der GLdw.-Kav., RRr des Joh.-O. [Berlin.]

2. Ludwig Henning Bogislav, geb. Wustrau 7. Nov. 1863, Dr. jur., Kgl. preuß. OLt. der GLdw.-Kav., ERr des Joh.-O; verm. Berlin 8. Okt. 1892 mit — Elisabeth von Hahnke, geb. . . 14. Okt. 1874. [Hohen-Brünzow, Kr. Demmin.]

Kinder, von Schwerin: 1) Anni Jeannette Konstanze Josephine, geb. Hohen-Brünzow 12. Aug. 1893.
2) Elisabeth Luise Theodora, geb. Hohen-Brünzow 28. Sept. 1894.
3) Wilhelm Albert Gustav, geb. Hohen-Brünzow 8. Aug. 1897.

3. Wilhelm Hans Albert, geb. Wustrau 17. Juni 1866, Kgl. preuß. OLt. der GLdw.-Kav., ERr des Joh.-O.; verm. Stremlow 29. Sept. 1891 mit — Marie von Bülow, geb. Rieth 3. Mai 1872. [Janow, Kr. Anklam.]

Kinder, von Schwerin: 1) Helene Konstanze Johanna Marie, geb. Janow 3. Sept. 1892.
2) Joachim Wilhelm Albert Hermann, geb. Janow 6. Okt. 1896.
3) Wolf-Dietrich Ernst, geb. Janow 1. Aug. 1901.
4) Erica Hedwig Hildegard, geb. Janow 12. Sept. 1903.
5) Albert Maximilian Hans Oldag, geb. Janow 11. Sept. 1904.

4. Hans Bone, geb. Wustrau 5. Okt. 1868, Kgl. preuß. Lt. a. D., ERr des Joh.-O.; verm. Ankershagen 7. Febr. 1896 mit — Ida Gfin von Bernstorff, geb. Alt-Steinhorst 19. Aug. 1871. [Burg Spantekow, Kr. Anklam.]
Töchter, von Schwerin: 1) Marie Constance (Connie), geb. Drewelow 10. Dez. 1898.
2) Hildegard Margarete Elisabeth, geb. Drewelow 25. Jan. 1901.
5. Albert Konstantin, geb. Wustrau 2. April 1870, Herr auf Ober-Steinbach bei Scheinfeld, MFranken, Dr. jur., Kais. deutscher Leg.-Sekr. in Stockholm, Kgl. preuß. Kjkr, ERr des Joh.-O.; verm. Berlin 12. Okt. 1897 mit — Enole Marie von Mendelssohn-Bartholdy, geb. Berlin 1. April 1879.
Kinder, von Schwerin: 1) Hans-Bone Albert Ernst, geb. Börnicke, Kr. Nieder-Barnim, 10. Juli 1898.
2) Wolfgang Adolf, geb. Ober-Steinbach 20. Juni 1899.
3) Dorothea, geb. Stockholm 25. Aug. 1903.
6. Johanna (Anna) Karoline, geb. Wustrau 1. März 1872; verm. daf. 30. April 1895 mit Theodor Baron von Drachenfels. [Mitau.]
7. Hildegard Marie, geb. Wustrau 21. Mai 1880; verm. daf. 24. Sept. 1898 mit Wilfried von Lettow-Vorbeck, Kgl. preuß. Hptm. im Gen.-Stab des IX. AKorps. [Altona.]

Żółtowski*.

Katholisch. — Preußen (Prov. Posen) und Rußland (Polen). — Masowischer Uradel; preuß. Gf nach dem Rechte der Erstgeburt aus je adeliger Ehe und am Besitz der Hschaft Jarogniewice (1036 ha), Kr. Kosten, d. d. Königsberg 10. Sept. 1840. — Die Familie hat sich 5. Jan. 1903 zu einem in das Vereinsreg. eingetragenen Verein zusammengeschlossen und hält alljährlich im Januar in Posen Familientage ab. — W.: Powała (Ogończyk).

† Gaudenz Valentin (Johann) Nepomuk 1. Graf Żółtowski-Jarogniewice, geb. Popowo 14. Febr. 1778, † Ujazd 22. Febr. 1854, Herr auf Jarogniewice, Ujazd 2c.; verm. Białcz 21. Nov. 1803 mit Josepha Kunigunde Gertrud von (Rola-) Zbijewska, geb. Poniec 18. März 1787, † Ujazd 15. Aug. 1846.

Söhne: 1. † Stanislaus 2. Graf Żółtowski-Jarogniewice, geb. Białcz 23. April 1810, † Berlin 7. April 1867, Herr auf Jarogniewice, Zadory und Kadzewo, Kgl. preuß. Kbr [preuß. Genehmigung, den Gfntitel schon bei Lebzeiten des Vaters zu führen, d. d. Sanssouci 20. Juli 1844]; verm. Wreschen 23. Jan. 1838 mit Severina von Ponińska, geb. Wreschen 31. Okt. 1818, † Nekla 18. Nov. 1899.

Söhne: 1) † Stephan 3. Graf Żółtowski-Jarogniewice, geb. Jarogniewice 8. Sept. 1839, † Głuchowo 19. Sept. 1901, Herr auf Jarogniewice, Zadory, Głuchowo und Kadzewo mit Marszewo, Ldschaftsrat, Kgl. preuß. Lt. a. D.; verm. Pogrzybów 6. Febr. 1866 mit — Gabriela von Niemojowska, geb. Pogrzybów 10. Mai 1848. [Głuchowo bei Czempin.]

Kinder: (1) Adam 4. Graf Żółtowski-Jarogniewice, geb. Jarogniewice 13. Dez. 1866, Herr auf Jarogniewice (1035 ha), Kr. Kosten, Kadzewo mit Marszewo (690 ha), Ostrowieczko (311 ha), Kr. Schrimm, und Jaktorowo (2117 ha), Kr. Kolmar i. P., Dr. phil.; verm. Scharfenort 18. Aug. 1891 mit — Marie Gfin von Kwilcz-Kwilecka, geb. Oporowo 20. April 1870. [Jarogniewice bei Czempin.]

Kinder, von Żółtowski(a): a. Stanislaus Maria Marcel, geb. Oporowo 24. Dez. 1892.
b. Janina Maria Anna Gabriela, geb. Kadzewo 6. Juni 1895.
c. Celina, geb. Kadzewo 2. Okt. 1898.
d. Marcell Theodor, geb. Jarogniewice 18. Juni 1900.
e. Gabriela, geb. Jarogniewice 8. Nov. 1902.

(2) Heinrich von Żółtowski, geb. Jarogniewice 29. Nov. 1870, Herr

auf Głuchowo (918 ha) und Zadory (1111 ha), Kr. Kosten. [Głuchowo bei Czempin.]

(3) Irene von Żółtowska, geb. Głuchowo 20. Sept. 1875; verm. daſ. 17. April 1894 mit Dr. jur. Ladislaus Gfn von Michałów-Michałowski, K. K. Bez.-Hptm. in Jasło, Galizien.

2) Theodor von Żółtowski, geb. Jarogniewice 20. März 1842 [comes romanus d. d. Rom 19. Mai 1900], Herr auf Nekla mit Stroszki, Starczanowo und Rajmundowo (zuſ. 2234 ha), Kr. Schroda, Kgl. preuß. Kbr, VMarſchall des Prov.-Ldtags von Poſen; verm. Pogrzybów 10. Juni 1867 mit Franziska von Niemojowska, geb. Pogrzybów 26. Juli 1849, †Nekla 9. Juni 1893, Schweſter ſeiner Schwägerin. [Nekla.]

Söhne, von Żółtowski: (1) Stanislaus, geb. Jarogniewice 27. April 1868, Herr auf Wargowo mit Swierkówki (747 ha), Kr. Obornik, Dr. phil.; verm. Lirna, Gouvt Witebsk, 25. Okt. 1899 mit — Hedwig Gfin Plater-Syberg, geb. Lirna 25. Okt. 1877. [Wargowo.]

Kinder, von Żółtowski(a): a. Heinrich Theodor, geb. Wargowo 22. Okt. 1900.

b. Stephan Joſeph, geb. Wargowo 13. März 1902.

c. . . .

(2) Adolf, geb. Jarogniewice 19. Aug. 1870, Prieſter. [Lemberg.]

(3) Zygmunt, geb. Jarogniewice 14. April 1877; verm. Kościelec . . mit — Roſalie von Ponińska, geb. Żerniki 29. Mai 1881. [Nekla.]

Kinder, von Żółtowski(a): a. Sophie, geb. Nekla 26. Juni 1902.
b. Franz, geb. Nekla 31. Mai 1903.
c. . . .

2. † Marcel von Żółtowski, geb. Białcz 14. März 1812, † Poſen 29. April 1901 [comes romanus d. d. Rom . . 1867], Herr auf Czacz und Białcz, Kgl. preuß. Kbr; verm. Poniec 10. Febr. 1839 mit Joſephine Gfin von Mycielin-Mycielska, geb. Przybyszewo 10. Juli 1816, † Czacz 24. Mai 1883.

Kinder, von Żółtowski(a): 1) † Alfred, geb. Drzewce . . Nov. 1841, † Mentone 19. Jan. 1875, Herr auf Drzewce und Czarkowo; verm. Chołoniewo 12. Juli 1869 mit Sophie Gfin Krasicka von Siecin, geb. Chołoniewo, Wolynien, 21. Mai 1846, † Görz 13. Jan. 1883.

Sohn: Johann von Żółtowski, geb. Drzewce 22. Sept. 1871, Herr auf Czacz (1557 ha) und Białcz (1651 ha), Kr. Schmiegel, Drzewce (724 ha) und Czarkowo (310 ha), Kr. Gostyn; verm. Warſchau 14. Sept. 1904 mit — Louiſe Gfin von Ostrowska, geb. Tomaszów, Gouvt Piotrków, 14. Jan. 1883. [Czacz.]

2) Angela Thereſe Anna Maria, geb. Poſen 17. Juni 1857 Herrin auf Nicheln (661 ha), Kr. Fraustadt; verm. Czacz 31. Jan. 1883 mit Bronislaus Gfn (Lodzia) Poniński, † Małoszów 16. Dez. 1898, Herrn auf Małoszów, Ruſſ.-Polen. [Małoszow.]

3. † Adam Adelbert Anſelm von Żółtowski, geb. Ujazd 6. Febr. 1814, † daſ. 28. April 1880, Herr auf Ujazd, Łęki ꝛc.; verm. Gogolewo 16. Jan. 1846 mit Celina von Czarnecka, geb. Gogolewo 10. Okt. 1826, † Ujazd 12. Jan. 1896.

Kinder, von Żółtowski(a): 1) Eduard Marcellin Franz, geb. Urbanowo 9. Okt. 1848, Herr auf Kock (3991 ha), Gouvt Siedlec, und Balwierzyszki (3150 ha), Gouvt Suwalki, Ruſſ.-Polen; verm. Warſchau 28. April 1874 mit Maria Julia Leonia Karolina Genoveva Hedwig von Wodzińska, geb. Paris 29. März 1854, † Kock 25. Juli 1889. [Kock.]

Söhne, von Żółtowski: (1) Joſeph Adam Karl Thaddäus, geb. Kock 25. April 1875. [Kock.]

(2) Eduard Franz Marian Simon, geb. Kock 18. Juli 1879. [Balwierzyszki.]

Digitized by Google

2) Konstantin, geb. Urbanowo 25. Aug. 1850, Herr auf Słupy und Wrzosy (1099 ha), Kr. Schubin, und Urbanowo (870 ha), Kr. Graetz. [Słupy, Bez. Bromberg.]
3) Eva, geb. Ujazd 9. März 1856. [Posen.]
4) Celina, geb. Ujazd 3. Juli 1858; verm. Kamieniec 8. Juli 1879 mit Paul von Skórzewski, Herrn auf Rossoszyce und Sieroszewice, Kr. Ostrowo. [Rossoszyce.]
5) Johann, geb. Ujazd 9. Juni 1860 [comes romanus d. d. Rom 16. Mai 1893], Herr auf Ujazd (928 ha) mit Klein-Lenki (518 ha), Kr. Schmiegel, Gromblewo (950 ha) und Ptaszkowo (813 ha), Kr. Graetz, Dr. phil.; verm. Berlin 10. Okt. 1901 mit — Louise von Niemirowicz-Szczytt, geb. Riga 10. Dez. 1879. [Ujazd bei Graetz.]
Tochter: Franziska von Żółtowska, geb. Ujazd 26. April 1903.

4. † Franz von Żółtowski, geb. Ujazd 9. Febr. 1818, † Posen 1. Juni 1894 [comes romanus d. d. Rom . . 1877], Herr auf Niechanowo; verm. Warschau . . 1847 mit Sophie Gfin Zamoyska, geb. Warschau . ., † Niechanowo 27. März 1853.

Kinder, von Żółtowski(a): 1) Stanislaus, geb. Niechanowo 6. Mai 1849, Herr auf Niechanowo (3799 ha), Kr. Witkowo; verm. Krasiczyn 23. Jan. 1877 mit — Maria Przssin Sapieha-Kodeńska, geb. Krakau 23. Jan. 1855. [Niechanowo bei Gnesen.]

Kinder, von Żółtowski(a): (1) Leo, geb. Niechanowo 29. Nov. 1877; verm. Krakau 30. Juli 1903 mit — Hanna von Mążyńska, geb. . . . [Niechanowo.]
(2) Adam, geb. Lemberg 4. Dez. 1881, Dr. phil. [Niechanowo.]
(3) Sophie, geb. Niechanowo 15. Jan. 1887.
(4) Paul, geb. Niechanowo 24. Dez. 1889.
(5) Thomas, geb. Niechanowo 18. Jan. 1897.

2) Rosa, geb. Niechanowo 6. Mai 1849, Zwillingsschwester des Stanislaus, Herrin auf Witkowo (505 ha); verm. Posen 5. Juli 1871 mit Johann von Czorba, Herrn auf Krajewice, Kr. Gostyn.
3) Marcel, geb. Niechanowo 2. Nov. 1850, Herr auf Godurowo (548 ha) mit Lipie (239 ha) und Groß-Strzelcze (375 ha), Kr. Gostyn, Brzesnica (883 ha), Lipówka (466 ha) und Mszczyczyn (619 ha), Kr. Schrimm, Ldschaftsrat; verm. Rusko 5. Nov. 1879 mit — Louise von Czarnecka, geb. Gogolewo 17. Nov. 1859 (s. den Artikel Czarnecki in diesem Taschenbuch). [Godurowo bei Sandberg.]

Kinder, von Żółtowski(a): (1) Andreas, geb. Godurowo 12. Okt. 1881. [. . .]
(2) Maria, geb. Godurowo 14. Mai 1883.
(3) Stephan, geb. Godurowo 3. Febr. 1885.
(4) Elisabeth, geb. Godurowo 29. Nov. 1887.
(5) Rosa, geb. Godurowo 22. Juli 1889.
(6) Franz, geb. Godurowo 4. Aug. 1892.
(7) Ludwig, geb. Godurowo 6. Juli 1894.
(8) Johann, geb. Godurowo 5. Aug. 1896.
(9) Antonina, geb. Godurowo 29. Nov. 1898.
(10) Benedikt, geb. Godurowo 28. März 1902.

Nekrolog.

Verzeichnis

der seit Ausgabe des Jahrgangs 1904 bekannt gewordenen

Todesfälle,

die in vorstehendem Texte wegen des vollzogenen Druckes der betr. Bogen nicht erwähnt werden konnten.

Ahlefeldt. B. Ahlefeldt-Laurvigen. Gfin Charlotte, geb. 23. April 1881, des Holger Holm Gemahlin, † Kopenhagen 3. Okt. 1904.

Arco. II. Andreassche Linie. 1. Ast. Gfin Korinna, geb. 25. Aug. 1828, des 8. März 1891 † Hermann Frhrn von Seckendorff, K. u. K. Km. und Oberstlt. a. D., Witwe, † Wien 24. Okt. 1904.

Arnim. A. II. Linie. Frhr Wolf-Werner, geb. 11. April 1876, Lt. in der Schutztruppe für Südwestafrika, † (gefallen) bei Haniakari, Südwestafrika, 11. Aug. 1904.

Attems. A. Haus Heiligenkreuz. I. Linie. 2. Ast: Burg-Feistritz. 2. Zweig: Gösting. Gfin Ernestine, geb. 12. Jan. 1816, des 12. Dez. 1886 † Eduard Frhrn von Schönnermark Witwe, † Graz . . 1903.

Blome. Gfin Marie, geb. 23. Nov. 1864, des Gfn Otto, K. u. K. Km. und GRats, Tochter, † Wien 17. Aug. 1904.

Borcke. B. Eugenie (Jenny) von Borcke, geb. 13. Juli 1826, des 16. Mai 1873 † Otto Gfn von Schwerin Witwe, † Wildenhoff 6. Sept. 1904.

Daun. Gf Ottokar, geb. 3. Nov. 1813, K. u. K. Km., GRat und Gen.-Major a. D., † Böttau 8. Okt. 1904.

Finck von Finckenstein. I. Linie. 1. Ast. 3. Zweig. Gfin Editha geb. Freiin von Buddenbrock, geb. 19. Aug. 1877, des Gfn Albrecht, Kgl. preuß. Hptm. und Komp.-Chefs im Leibgren.-Rgt Nr. 8, Gemahlin, † Frankfurt a. d. O. 8. Sept. 1904.

Heussenstamm. Gfin Karoline geb. Gfin von Harrach, geb. 2. Febr. 1822, des 5. Febr. 1860 † Gfn Alexander, K. K. Km. und Majors a. D., Witwe, † Matzleinsdorf 7. Nov. 1904.

Generalregister über die in den Jahrgängen 1825 bis 1903 des Taschenbuchs der Gräflichen Häuser enthaltenen Familien, mit Nachweis der Jahrgänge, in denen zuerst und zuletzt Nachrichten von denselben gegeben worden sind, s. Jahrg. 1904, S. 1015—1038.

Verzeichnis der in diesen Jahrgängen des Taschenbuchs der Gräflichen Häuser aufgenommenen Bilder s. Jahrg. 1904, S. 1039—1042.

Druck der Engelhard-Reyherschen Hofbuchdruckerei in Gotha.

Digitized by Google

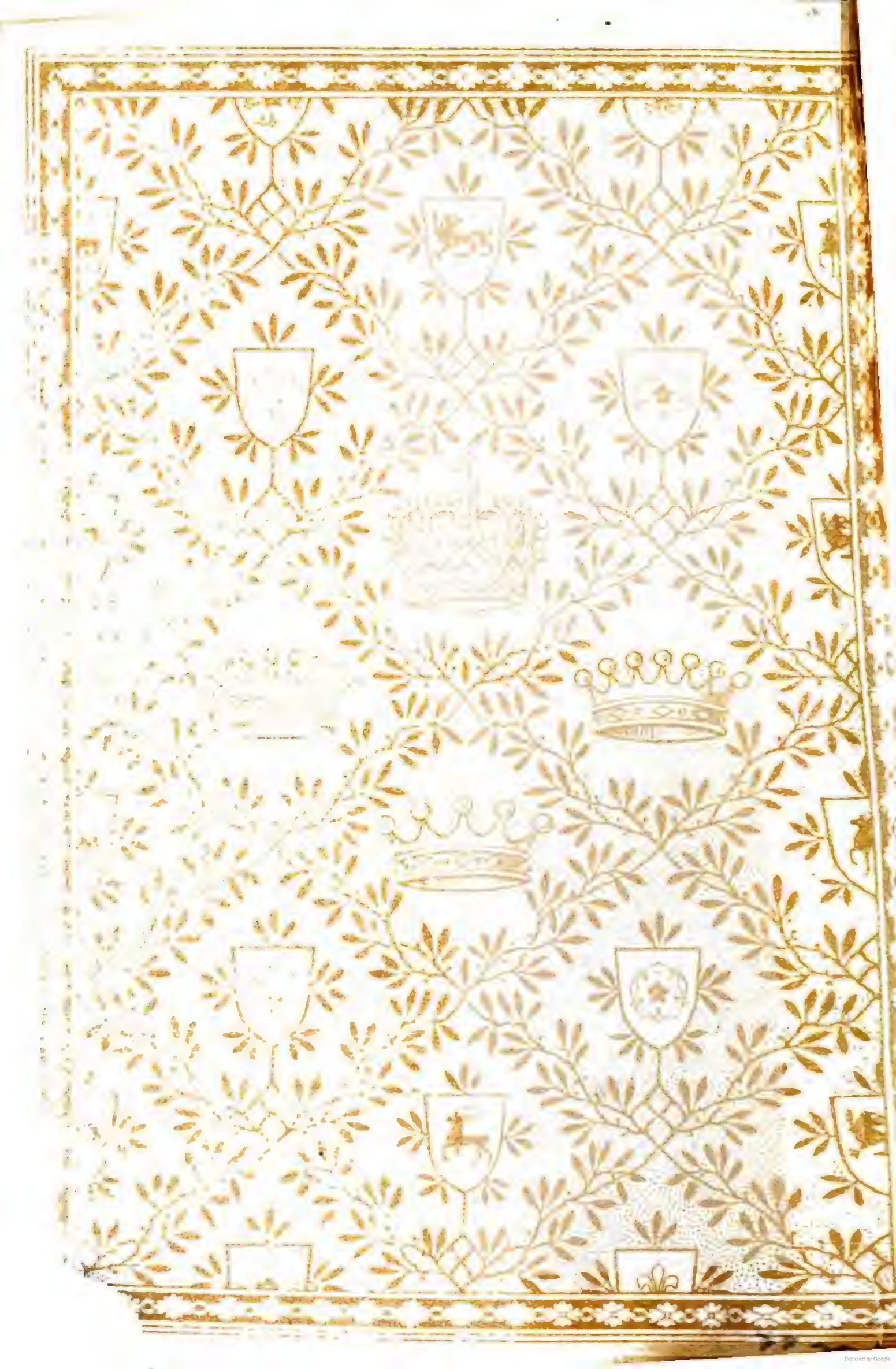

Digitized by Google

Digitized by Google

SEP 8 - 1932